1. APRESENTAÇÃO

No mês de fevereiro os maiores totais de precipitação foram observados nas bacias dos rios Paranaíba, São Francisco e Tocantins. Desta forma, o total de precipitação observado no mês está acima da média histórica nessas bacias, enquanto as demais bacias hidrográficas de interesse do SIN apresentam anomalia negativa de chuva.

Na semana 27/02 a 05/03/2021 deve ocorrer chuva fraca nas bacias dos rios Paranapanema, Tietê, Paranaíba, na calha principal do Paraná e em pontos isolados do Iguaçu e do Grande. As bacias dos rios Madeira, Xingu e Tocantins permanecem apresentando totais elevados de precipitação.

Para a semana operativa de 27/02 a 05/03/2021, houve oferta de energia da República Oriental do Uruguai e da República da Argentina. De acordo com o Art. 2º da Portaria MME nº 339, de 15 de agosto de 2018, as ofertas para importação de energia não foram consideradas na elaboração do PMO.

Os valores médios semanais do Custo Marginal de Operação – CMO dos subsistemas do SIN sofreram as seguintes alterações em relação à semana anterior:

- SE/CO: de R$ 175,74/MWh para R$ 134,84/MWh
- Sul: de R$ 175,74/MWh para R$ 134,84/MWh
- Nordeste: de R$ 175,74/MWh para R$ 134,84/MWh
- Norte: de R$ 175,74/MWh para R$ 131,23/MWh

Desde o dia 01/01/2020, o despacho por ordem de mérito é indicado diariamente pelos resultados do modelo DESSEM. Assim, o despacho por ordem de mérito semanal, conforme publicado nesse documento, tem caráter apenas informativo. Da mesma forma, desde o dia 01/01/2021, a formação de preço deixou o formato semanal/patamar de carga e passou a ser horário, de acordo também com os resultados do modelo DESSEM.

2. NOTÍCIAS

Nos dias 25 e 26 de março será realizada a reunião de elaboração do PMO Abril de 2021, com transmissão ao vivo através do site do ONS.

Como medida adicional de prevenção ao Coronavírus, o ONS informa que está suspensa, temporariamente, a participação presencial nas reuniões.

O conteúdo desta publicação foi produzido pelo ONS com base em dados e informações de conhecimento público. É de responsabilidade exclusiva dos agentes e demais interessados a obtenção de outros dados e informações, a realização de análises, estudos e avaliações para fins de tomada de decisões, definição de estratégias de atuação, assunção de compromissos e obrigações e quaisquer outras finalidades, em qualquer tempo e sob qualquer condição. É proibida a reprodução ou utilização total ou parcial do presente sem a identificação da fonte.

3. INFORMAÇÕES PARA ESTUDOS ENERGÉTICOS DE MÉDIO PRAZO - CONSTRUÇÃO DA FUNÇÃO DE CUSTO FUTURO

A atualização de dados para os estudos energéticos de médio prazo é realizada mensalmente quando da elaboração do PMO, tendo por base as informações fornecidas pela ANEEL, MME, EPE, CCEE e Agentes, além de diversas áreas do ONS.

3.1.1. Oferta

Nas **Figura 1**, **Figura 2** e **Figura 3**, a seguir, são apresentadas as evoluções da oferta hidroelétrica, termoelétrica e da disponibilidade das usinas não simuladas individualmente, respectivamente, em comparação ao PMO de Fevereiro/2021, identificando eventuais atrasos ou antecipações de cronograma feitos na reunião de acompanhamento do Departamento de Monitoramento do Setor Elétrico – DMSE/MME, realizada em 18/02/2021.

Figura 1 - Evolução da potência instalada das UHE

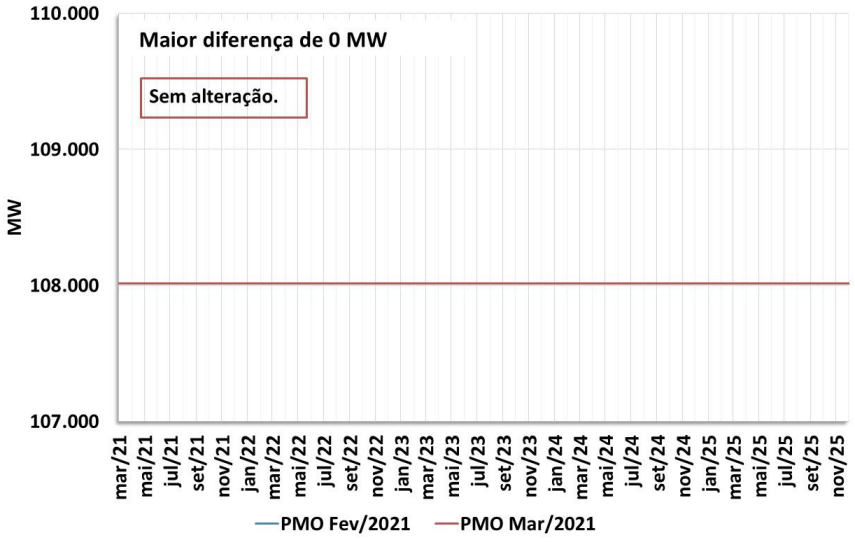

Figura 2 - Evolução da potência instalada das UTE

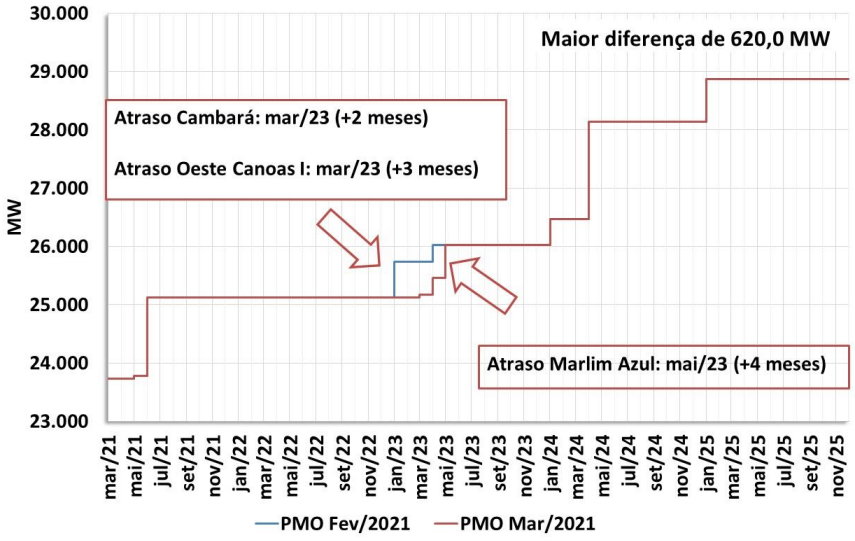

O conteúdo desta publicação foi produzido pelo ONS com base em dados e informações de conhecimento público. É de responsabilidade exclusiva dos agentes e demais interessados a obtenção de outros dados e informações, a realização de análises, estudos e avaliações para fins de tomada de decisões, definição de estratégias de atuação, assunção de compromissos e obrigações e quaisquer outras finalidades, em qualquer tempo e sob qualquer condição. É proibida a reprodução ou utilização total ou parcial do presente sem a identificação da fonte.

Figura 3 - Evolução da disponibilidade das usinas não simuladas

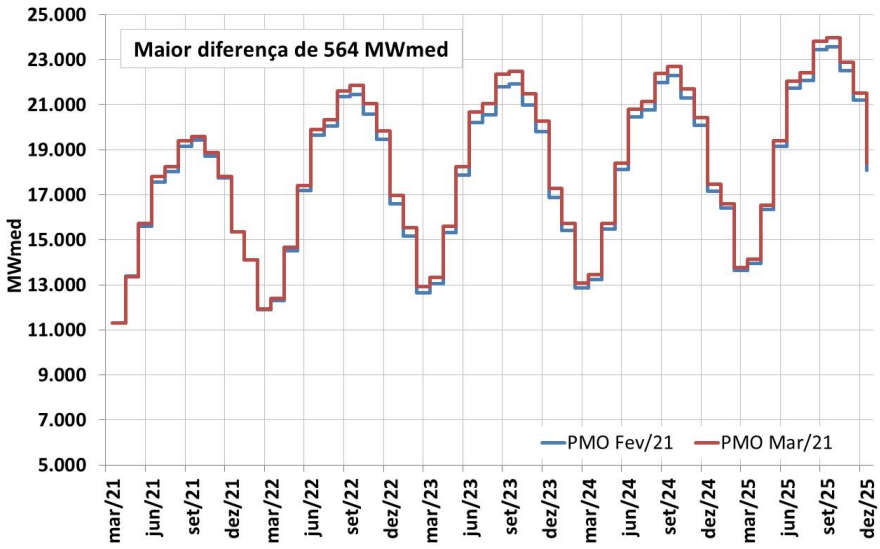

3.1.2. Armazenamentos Iniciais

Na **Figura 4**, a seguir, são apresentados os armazenamentos iniciais equivalentes por subsistema, considerados nos modelos de otimização para a elaboração do PMO de Março/2021, comparados com os do PMO de Fevereiro/2021.

Figura 4 - Energia armazenada inicial em fevereiro/21 e março/21 – [% EARmáx]

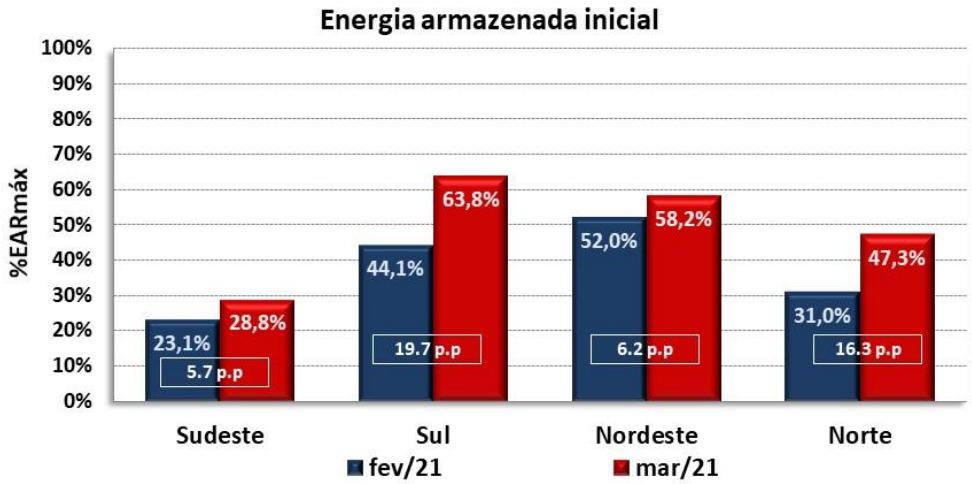

O conteúdo desta publicação foi produzido pelo ONS com base em dados e informações de conhecimento público. É de responsabilidade exclusiva dos agentes e demais interessados a obtenção de outros dados e informações, a realização de análises, estudos e avaliações para fins de tomada de decisões, definição de estratégias de atuação, assunção de compromissos e obrigações e quaisquer outras finalidades, em qualquer tempo e sob qualquer condição. É proibida a reprodução ou utilização total ou parcial do presente sem a identificação da fonte.

3.1.3. Tendência Hidrológica

Na **Tabela 1**, a seguir, são apresentadas as tendências hidrológicas consideradas pelo modelo NEWAVE para o PMO de Março/2021, comparadas com o PMO de Fevereiro/2021.

Tabela 1 – Tendência hidrológica para o PMO de março/2021 – NEWAVE [%MLT]

	PMO Fevereiro/2021				PMO Março/2021			
MÊS	SE/CO	S	NE	N	SE/CO	S	NE	N
ago/20	87	98	71	78				
set/20	67	43	67	72	67	43	67	74
out/20	53	21	52	55	54	21	52	57
nov/20	61	22	87	87	61	22	87	89
dez/20	64	93	47	55	65	93	47	56
jan/21	70	149	46	54	71	153	47	56
fev/21					74	125	44	72

* ≥100% MLT < 100% MLT

3.2. DEMAIS ATUALIZAÇÕES

Adicionalmente, neste PMO ocorreram os seguintes destaques:

- Horizonte de estudo: março de 2021 a dezembro de 2025;
- Cronograma de Obras – Reunião DMSE-G de 18/02/2021;
- CVUs de UTE vendedoras em leilão;
- CVU das UTE NorteFluminense 1, 2, 3, 4 e Termopernambuco, conforme Despachos SRG/ANEEL nº 420/2021 e 493/2021;
- Alteração de restrições operativas para as UHE A. A. Laydner, Água Vermelha, Mascarenhas de Moraes, Lajes, Dona Francisca e Sinop, de acordo com os FSAR-H enviados pelos Agentes responsáveis e avaliações hidrológicas internas complementares;
- Restrições Operativas para as usinas hidrelétricas Furnas e Mascarenhas de Moraes: declaradas pelo Agente (Furnas) e aceitas pelo ONS as restrições hidráulicas (FSARH 1.608/2021 e 1.609/2021) que tratam a Resolução ANA nº 63/2021 sobre as condições complementares à outorga para operação dos reservatórios de Furnas e Mascarenhas de Moraes no período 22/02 a 31/05/2021;
- Restrições de defluências das usinas do Rio São Francisco conforme "Informe Sobre o Planejamento e a Programação da Operação dos Aproveitamentos Hidroelétricos da Bacia do Rio São Francisco no PMO de Março de 2021";
- Limites de transmissão entre subsistemas, para os meses de março e abril de 2021.

O conteúdo desta publicação foi produzido pelo ONS com base em dados e informações de conhecimento público. É de responsabilidade exclusiva dos agentes e demais interessados a obtenção de outros dados e informações, a realização de análises, estudos e avaliações para fins de tomada de decisões, definição de estratégias de atuação, assunção de compromissos e obrigações e quaisquer outras finalidades, em qualquer tempo e sob qualquer condição. É proibida a reprodução ou utilização total ou parcial do presente sem a identificação da fonte.

4. ANÁLISE DAS CONDIÇÕES HIDROMETEOROLÓGICAS

No início da próxima semana a atuação de áreas de instabilidade sobre as regiões Sul, Sudeste e Centro-Oeste ocasiona chuva fraca nas bacias dos rios Paranapanema, Tietê, Paranaíba, na calha principal do Paraná e em pontos isolados do Iguaçu e do Grande (Figura 5). As bacias dos rios Madeira, Xingu e Tocantins permanecem apresentando totais elevados de precipitação. Cabe ressaltar que nas bacias dos rios Paranapanema, Grande, Paranaíba, Iguaçu e parte das bacias dos rios São Francisco, Uruguai e Paraná, esta previsão é utilizada como insumo nos modelos do tipo chuva-vazão, para a previsão de afluências para a próxima semana.

Figura 5 - Precipitação acumulada prevista pelo modelo ECMWF (ECMWF) para o período de 27/02/2021 a 05/03/2021.

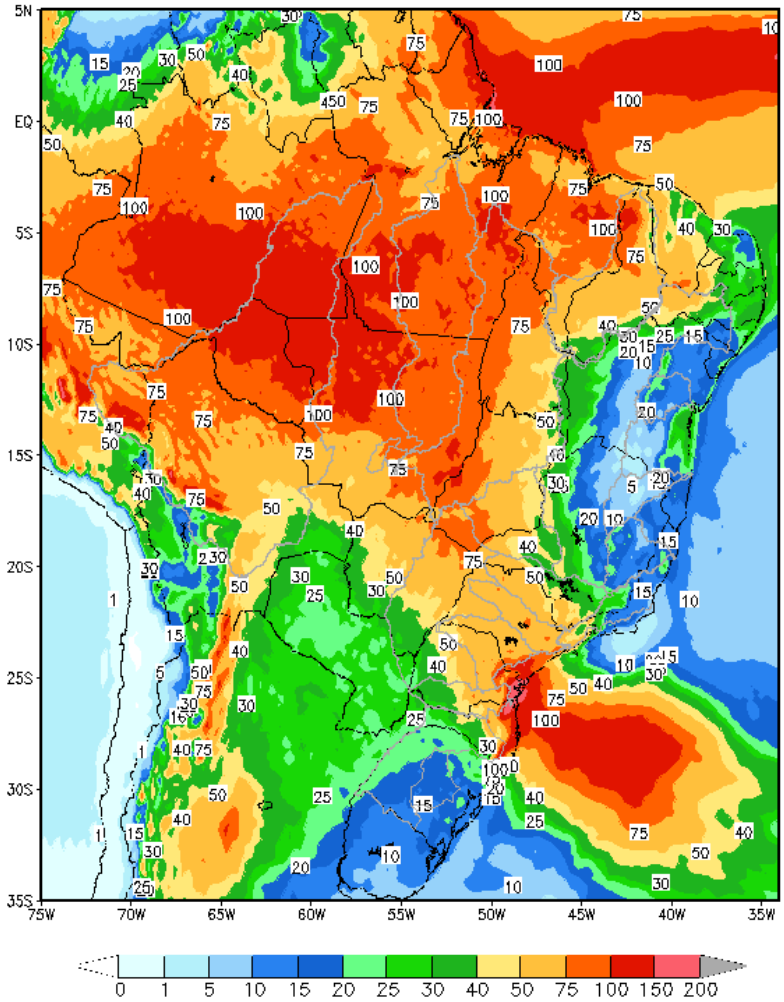

Em comparação com os valores estimados para a semana em curso, prevê-se para a próxima semana operativa ascensão nas afluências dos subsistemas Nordeste e Norte e recessão nas afluências dos subsistemas Sudeste/Centro-Oeste e Sul. A previsão mensal para março indica a ocorrência de afluências abaixo da média histórica para os subsistemas Sudeste/Centro-Oeste, Sul e Nordeste e acima da média histórica para o subsistema Norte.

O conteúdo desta publicação foi produzido pelo ONS com base em dados e informações de conhecimento público. É de responsabilidade exclusiva dos agentes e demais interessados a obtenção de outros dados e informações, a realização de análises, estudos e avaliações para fins de tomada de decisões, definição de estratégias de atuação, assunção de compromissos e obrigações e quaisquer outras finalidades, em qualquer tempo e sob qualquer condição. É proibida a reprodução ou utilização total ou parcial do presente sem a identificação da fonte.

Tabela 2 – Previsão de ENAs do PMO de Março/2021

PMO de março/2021 - ENAs previstas				
Subsistema	27/02 a 05/03/2021		Mês de março	
	MWmed	%MLT	MWmed	%MLT
SE/CO	51.751	75	54.220	79
S	3.682	49	4.298	60
NE	11.172	79	12.060	85
N	26.061	102	28.128	105

5. PREVISÃO DE CARGA

As previsões de carga consolidadas para o mês de março utilizaram como premissas os efeitos relacionados à manutenção do cenário econômico, particularmente com alguns setores da indústria respondendo de forma positiva, como por exemplo a produção de cimento, móveis e eletrodomésticos. Cabe destacar que o início da campanha de imunização contra a Covid-19 no país e a possibilidade de reedição do auxílio emergencial parecem ter reduzido o desânimo do consumidor, o que poderá provocar possíveis impactos no comportamento da carga durante o período em análise.

Quanto às sinalizações meteorológicas são esperadas temperaturas típicas para essa época do ano nas regiões. E com a região central do país podendo registrar temperaturas relativamente mais elevadas.

As taxas de crescimento previstas para o mês de março em relação ao mesmo mês de 2020, são de 4,2%, 0,9%, 7,1% 5,4% para os subsistemas Sudeste/Centro-Oeste, Sul, Nordeste e Norte, respectivamente. Ressaltando que as taxas de crescimento mais elevadas estão influenciadas pelas reduções de carga observadas em março de 2020 com o início das medias restritivas em função da pandemia no país.

Tabela 3 – Evolução da carga do PMO de Março/2021

Subsistema	CARGA SEMANAL (MWmed)					CARGA MENSAL (MWmed)	
	1ª Sem	2ª Sem	3ª Sem	4ª Sem	5ª Sem	mar/21	Var. (%) mar/21 -> mar/20
SE/CO	41.895	41.568	41.572	41.311	41.132	41.493	4,2%
Sul	13.247	12.649	12.485	12.392	12.371	12.605	0,9%
Nordeste	11.692	11.765	11.781	11.669	11.504	11.693	7,1%
Norte	5.748	5.756	5.744	5.722	5.704	5.736	5,4%
SIN	72.582	71.738	71.582	71.094	70.711	71.527	4,1%

O conteúdo desta publicação foi produzido pelo ONS com base em dados e informações de conhecimento público. É de responsabilidade exclusiva dos agentes e demais interessados a obtenção de outros dados e informações, a realização de análises, estudos e avaliações para fins de tomada de decisões, definição de estratégias de atuação, assunção de compromissos e obrigações e quaisquer outras finalidades, em qualquer tempo e sob qualquer condição. É proibida a reprodução ou utilização total ou parcial do presente sem a identificação da fonte.

6. PRINCIPAIS RESULTADOS

6.1. CUSTO MARGINAL DE OPERAÇÃO (CMO)

A tabela a seguir apresenta o CMO, por subsistema e patamar de carga para próxima semana operativa.

Tabela 4 – CMO por patamar de carga

Patamares de Carga	CMO (R$/MWh)			
	SE/CO	S	NE	N
Pesada	138,76	138,76	138,76	131,23
Média	137,86	137,86	137,86	131,23
Leve	131,23	131,23	131,23	131,23
Média Semanal	134,84	134,84	134,84	131,23

Na figura a seguir é apresentada a evolução do CMO médio semanal ao longo deste PMO.

Figura 6 – Evolução semanal do CMO

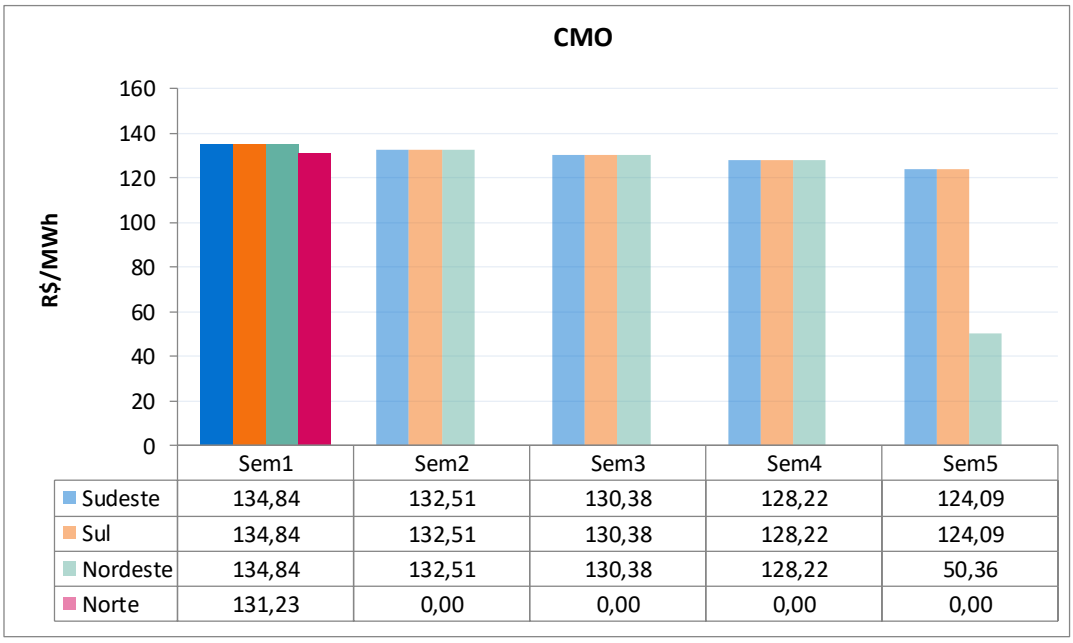

6.2. POLÍTICA DE OPERAÇÃO ENERGÉTICA

Para esta semana operativa, está prevista a seguinte política de intercâmbio de energia entre regiões:

Região SE/CO → Geração dimensionada para fechamento do balanço energético do SIN.

Região Sul → Geração hidráulica modulando em função dos recursos energéticos da região, com a exploração do intercâmbio de energia sempre que necessário, respeitando-se os limites elétricos vigentes.

Região NE → Redução da geração hidráulica e eólica e da exportação de energia, modulando em função de seus recursos energéticos, respeitando-se os limites elétricos vigentes.

Região Norte → Aumento das disponibilidades energéticas e da sua exploração, respeitando-se os limites elétricos vigentes.

O conteúdo desta publicação foi produzido pelo ONS com base em dados e informações de conhecimento público. É de responsabilidade exclusiva dos agentes e demais interessados a obtenção de outros dados e informações, a realização de análises, estudos e avaliações para fins de tomada de decisões, definição de estratégias de atuação, assunção de compromissos e obrigações e quaisquer outras finalidades, em qualquer tempo e sob qualquer condição. É proibida a reprodução ou utilização total ou parcial do presente sem a identificação da fonte.

7. ANÁLISE DA VARIAÇÃO SEMANAL DO CMO

Esta análise visa identificar os principais parâmetros cujas atualizações impactaram os CMO deste PMO, em comparação com os valores obtidos na última revisão.

Foram realizados 9 estudos, onde caso inicial foi construído com base nos dados preliminares para este PMO, porém ainda utilizando a Função de Custo Futuro elaborada no PMO anterior. Neste primeiro estudo, o qual denominamos de "Previsão Perfeita", a partida dos reservatórios foi estimada conforme indicado para esta semana na última revisão do PMO anterior.

O segundo estudo foi realizado com os dados do caso inicial e em seguida foi substituída a Função de Custo Futuro (FCF) anterior pela nova elaborada para este PMO.

A partir do conjunto de dados do segundo estudo foram elaborados os demais casos em que foram atualizados, sequencialmente, as seguintes informações: previsão de vazões, níveis de partida dos reservatórios, previsão de carga, disponibilidades das usinas, limites elétricos, restrições hidráulicas e, por fim, os demais dados que compõem toda informação referente a atual revisão.

A redução do CMO em todos os subsistemas do SIN já era esperada, conforme pode ser observado na previsão perfeita.

Para os subsistemas Sudeste/Centro-Oeste, Sul e Nordeste essa tendência de redução foi corroborada com a atualização dos níveis de partida dos reservatórios.

Figura 7 – Análise da variação do CMO nos subsistemas SE/CO, Sul e Nordeste

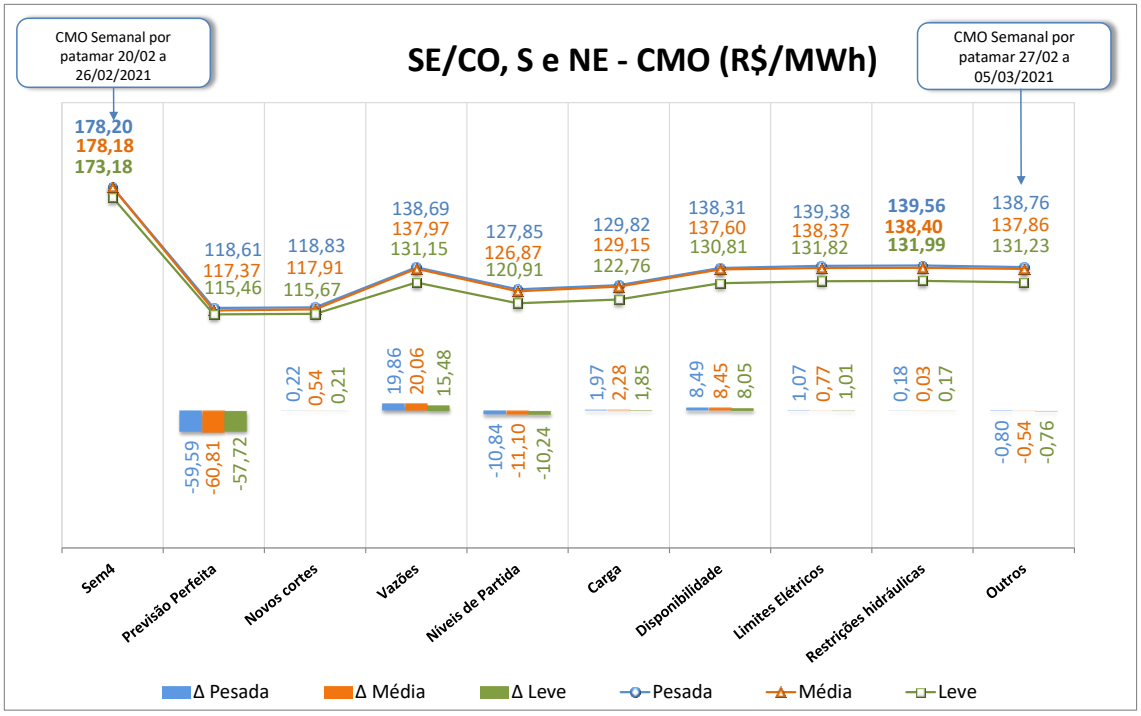

O conteúdo desta publicação foi produzido pelo ONS com base em dados e informações de conhecimento público. É de responsabilidade exclusiva dos agentes e demais interessados a obtenção de outros dados e informações, a realização de análises, estudos e avaliações para fins de tomada de decisões, definição de estratégias de atuação, assunção de compromissos e obrigações e quaisquer outras finalidades, em qualquer tempo e sob qualquer condição. É proibida a reprodução ou utilização total ou parcial do presente sem a identificação da fonte.

Já para o subsistema Norte essa tendência de redução foi acentuada com a atualização da previsão de vazões e, em parte, anulada pela redução de disponibilidade de geração térmica nesta região.

Figura 8 – Análise da variação do CMO no subsistema Norte

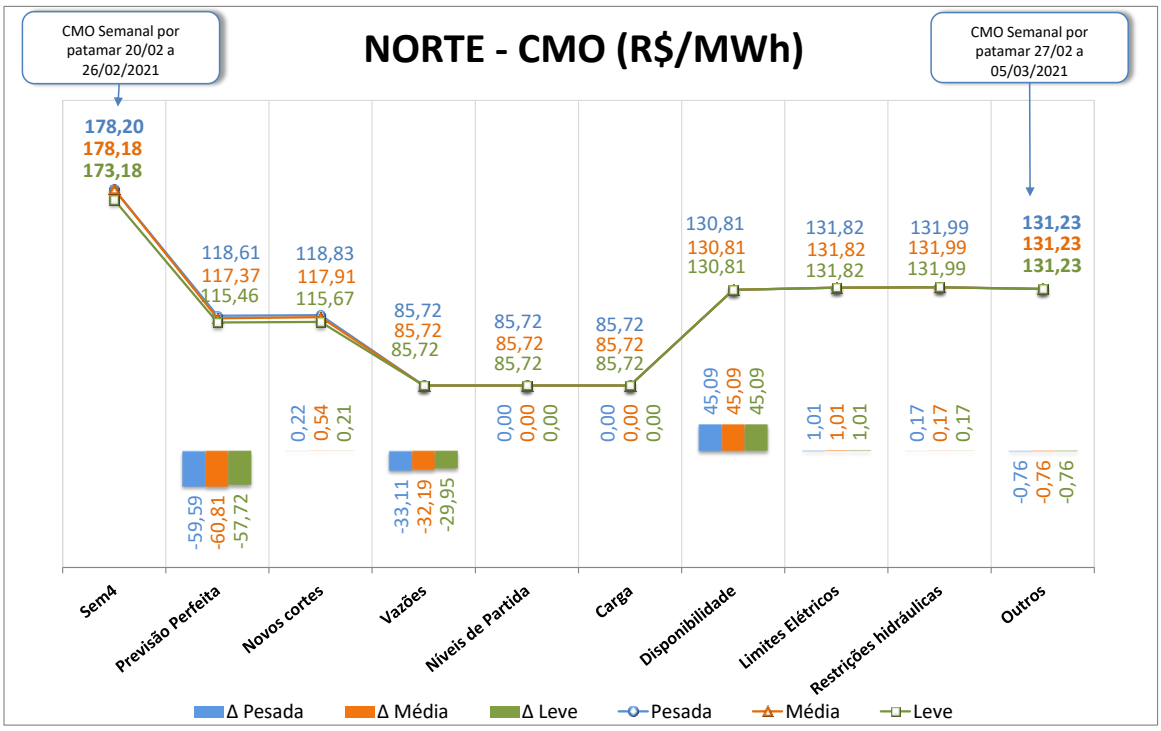

O conteúdo desta publicação foi produzido pelo ONS com base em dados e informações de conhecimento público. É de responsabilidade exclusiva dos agentes e demais interessados a obtenção de outros dados e informações, a realização de análises, estudos e avaliações para fins de tomada de decisões, definição de estratégias de atuação, assunção de compromissos e obrigações e quaisquer outras finalidades, em qualquer tempo e sob qualquer condição. É proibida a reprodução ou utilização total ou parcial do presente sem a identificação da fonte.

8. GERAÇÃO TÉRMICA

A Figura 9 apresenta, para cada subsistema, o despacho térmico por modalidade, para a próxima semana operativa.

Figura 9 – Geração térmica para a próxima semana operativa

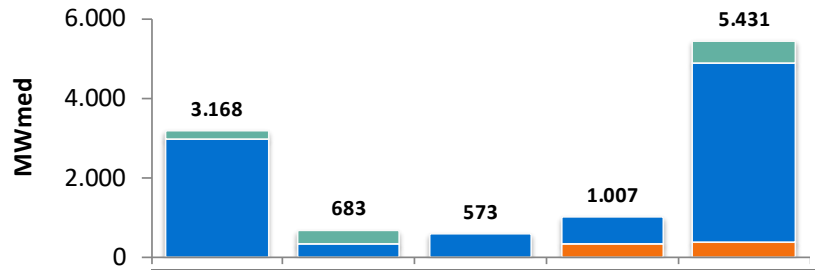

	SE/CO	SUL	NE	NORTE	SIN
INFLEXIBILIDADE	2961	334	565	658	4518
ORDEM DE MÉRITO	11	0	8	349	368
RESTRIÇÃO ELÉTRICA	196	349	0	0	545
GARANTIA ENERGÉTICA	0	0	0	0	0

Na tabela abaixo segue a Indicação de despacho antecipado por ordem de mérito de custo para a semana de 01/05/2021 a 07/05/2021.

Tabela 5 – UTE com contrato de combustível GNL

UTE			Benefício (R$/MWh)		
Nome	Cod	CVU (R$/MWh)	Carga Pesada	Carga Média	Carga Leve
SANTA CRUZ	86	187,30	125,04 (2)	125,04 (2)	124,87 (2)
LUIZORMELO	15	284,10	125,04 (2)	125,04 (2)	124,87 (2)
PSERGIPE I	224	252,39	117,35 (2)	117,34 (2)	117,31 (2)

(1) Comandado o despacho antecipado por ordem de mérito de custo nesse patamar

(2) NÃO foi comandado o despacho antecipado por ordem de mérito de custo nesse patamar

Apesar da UTE Luiz O. R. Melo não estar despachada por ordem de mérito, há necessidade do despacho de, pelo menos, 204 MW dessa usina para reduzir o risco de corte de carga na região de Governador Valadares e na região Norte do Espírito Santo. Desta forma, a UTE Luiz O. R. Melo deverá ser despachada por razão elétrica, na referida semana, em 204 MW.

Ressalta-se que, embora a UTE Santa Cruz não esteja despachada antecipadamente por ordem de mérito de custo, o ONS comanda seu despacho antecipado, para a semana de 01/05 a 07/05/2021, por garantia energética.

O conteúdo desta publicação foi produzido pelo ONS com base em dados e informações de conhecimento público. É de responsabilidade exclusiva dos agentes e demais interessados a obtenção de outros dados e informações, a realização de análises, estudos e avaliações para fins de tomada de decisões, definição de estratégias de atuação, assunção de compromissos e obrigações e quaisquer outras finalidades, em qualquer tempo e sob qualquer condição. É proibida a reprodução ou utilização total ou parcial do presente sem a identificação da fonte.

9. IMPORTAÇÃO DE ENERGIA DA REPÚBLICA ORIENTAL DO URUGUAI

9.1. República Oriental do Uruguai

Para a próxima semana operativa, foram declaradas as seguintes ofertas de importação de energia da República Oriental do Uruguai para o Sistema Interligado Nacional - SIN através das conversoras de Rivera (70 MW) e Melo (500 MW).

- **Eletrobras**

Tabela 6 – Energia ofertada para importação

	Oferta de Energia para a Semana de 27/02 a 05/03 (MWmed)			
	Bloco 1	Bloco 2	Bloco 3	Total
Carga Pesada	100	50	135	285
Carga Média	100	50	135	285
Carga Leve	100	50	135	285
CVU (R$/MWh)	1.071,20	1.098,00	1.206,70	

- **Enel**

Conforme declaração do agente, esta importação poderá ser realizada exclusivamente pela conversora Melo.

Tabela 7 – Energia ofertada para importação

	Oferta de Energia para a Semana de 27/02 a 05/03 (MWmed)			
	Bloco 1	Bloco 2	Bloco 3	Total
Carga Pesada	100	50	135	285
Carga Média	100	50	135	285
Carga Leve	100	50	135	285
CVU (R$/MWh)	1.086,04	1.112,92	1.224,61	

O conteúdo desta publicação foi produzido pelo ONS com base em dados e informações de conhecimento público. É de responsabilidade exclusiva dos agentes e demais interessados a obtenção de outros dados e informações, a realização de análises, estudos e avaliações para fins de tomada de decisões, definição de estratégias de atuação, assunção de compromissos e obrigações e quaisquer outras finalidades, em qualquer tempo e sob qualquer condição. É proibida a reprodução ou utilização total ou parcial do presente sem a identificação da fonte.

9.2. República da Argentina

- **Enel**

Para a próxima semana operativa, foi declarada a seguinte oferta de importação de energia da República da Argentina para o SIN através das conversoras de Garabi 1 (1.100 MW) e Garabi 2 (1.100 MW).

Tabela 8 – Energia ofertada para importação

	Oferta de Energia para a Semana de 27/02 a 05/03 (MWmed)						
	Bloco 1	Bloco 2	Bloco 3	Bloco 4	Bloco 5	Bloco 6	Total
Carga Pesada	300	300	300	400	400	500	2.200
Carga Média	300	300	300	400	400	500	2.200
Carga Leve	300	300	300	400	400	500	2.200
CVU (R$/MWh)	965,83	1.163,93	1.229,96	1.328,43	1.427,48	1.559,20	

Nota: Detalhes sobre a importação de energia vide Portaria Nº 339, de 15 de agosto de 2018 disponível em: http://pesquisa.in.gov.br/imprensa/jsp/visualiza/index.jsp?data=17/08/2018&jornal=515&pagina=60&totalArquivos=136

10. ESTIMATIVA DE ENCARGOS OPERATIVOS

A tabela a seguir apresenta a expectativa do custo de despacho térmico por restrição elétrica para esta semana operativa.

Tabela 9 – Expectativa de custo de despacho térmico por Restrição Elétrica

UTE Potência Instalada (MW)	CVU (R$/MWh)	Geração (MWmed)			ESS ELÉTRICO
		Carga Pesada	Carga Média	Carga Leve	
LUIZORMELO (204)	R$ 284,10	196,0	196,0	196,0	**R$ 4.914.892,19**
TOTAL SE/CO					R$ 4.914.892,19

O conteúdo desta publicação foi produzido pelo ONS com base em dados e informações de conhecimento público. É de responsabilidade exclusiva dos agentes e demais interessados a obtenção de outros dados e informações, a realização de análises, estudos e avaliações para fins de tomada de decisões, definição de estratégias de atuação, assunção de compromissos e obrigações e quaisquer outras finalidades, em qualquer tempo e sob qualquer condição. É proibida a reprodução ou utilização total ou parcial do presente sem a identificação da fonte.

11. ARMAZENAMENTOS OPERATIVOS

Para uma melhor avaliação de diversos cenários hidrometeorológicos, notadamente, aqueles de curto prazo e suas influências nas previsões de vazões nos subsistemas, os resultados deste PMO contemplam cenários de afluências visando melhor representar a ocorrência de precipitação e, consequentemente, seus efeitos sobre as afluências e armazenamentos.

Além dos resultados associados ao valor esperado das previsões de afluências, as simulações operativas também foram realizadas com os limites superior e inferior das previsões de afluências. Apresentamos a seguir os resultados obtidos com a aplicação dos diferentes cenários de afluência.

Tabela 10 – Previsão de ENA dos cenários de sensibilidade

Subsistema	ENERGIAS NATURAIS AFLUENTES					
	Previsão Mensal					
	LI		VE		LS	
	(MWmed)	%MLT	(MWmed)	%MLT	(MWmed)	%MLT
SE/CO	43.617	**63**	54.220	**79**	64.996	**94**
Sul	2.476	**35**	4.298	**60**	6.392	**90**
Nordeste	9.644	**68**	12.060	**85**	14.480	**102**
Norte	24.750	**93**	28.128	**105**	31.138	**117**

Tabela 11 – Previsão de %EARmáx para o final do mês

Subsistema	% EARmáx 26/02	% EARmáx - 31/03		
	NÍVEL INICIAL	NÍVEL PMO		
	VE	LI	VE	LS
SE/CO	28,6	32,1	36,4	40,7
Sul	63,8	52,3	58,7	72,7
Nordeste	58,2	68,9	74,5	77,1
Norte	47,3	77,1	79,6	82,1

O conteúdo desta publicação foi produzido pelo ONS com base em dados e informações de conhecimento público. É de responsabilidade exclusiva dos agentes e demais interessados a obtenção de outros dados e informações, a realização de análises, estudos e avaliações para fins de tomada de decisões, definição de estratégias de atuação, assunção de compromissos e obrigações e quaisquer outras finalidades, em qualquer tempo e sob qualquer condição. É proibida a reprodução ou utilização total ou parcial do presente sem a identificação da fonte.

12. RESERVATÓRIOS EQUIVALENTES DE ENERGIA

A seguir são apresentadas as previsões de Energia Natural Afluente para a próxima semana operativa e para o mês de março, bem como as previsões de Energia Armazenada nos Reservatórios Equivalentes de Energia – REE, deste PMO.

Tabela 12 – Previsão de ENA por REE

Valor Esperado das Energias Naturais Afluentes				
REE	Previsão Semanal		Previsão Mensal	
	27/02/2021 a 05/03/2021		Mar/21	
	(MWmed)	%MLT	(MWmed)	%MLT
Sudeste	10.200	103	9.770	100
Madeira	10.249	88	10.392	86
Teles Pires	3.591	92	3.795	96
Itaipu	3.383	87	3.326	87
Paraná	20.224	55	22.588	63
Paranapanema	1.323	40	1.528	48
Sul	1.584	47	1.957	62
Iguaçu	2.098	51	2.341	59
Nordeste	11.172	79	12.060	85
Norte	14.216	100	15.003	101
Belo Monte	9.420	93	11.304	107
Manaus	1.263	112	1.302	106

Tabela 13 – Previsão de %EARmáx por REE

% Energia Armazenável Máxima		
REE	Previsão Semanal	Previsão Mensal
	05-mar	31-mar
	(%EARmáx)	(%EARmáx)
Sudeste	35,2	41,6
Madeira	61,2	81,8
Teles Pires	76,6	99,4
Itaipu	34,6	11,3
Paraná	27,7	34,1
Paranapanema	31,7	37,0
Sul	47,0	44,6
Iguaçu	72,1	71,4
Nordeste	61,3	74,5
Norte	58,5	82,1
Belo Monte	100,0	28,6
Manaus	24,2	37,6

O conteúdo desta publicação foi produzido pelo ONS com base em dados e informações de conhecimento público. É de responsabilidade exclusiva dos agentes e demais interessados a obtenção de outros dados e informações, a realização de análises, estudos e avaliações para fins de tomada de decisões, definição de estratégias de atuação, assunção de compromissos e obrigações e quaisquer outras finalidades, em qualquer tempo e sob qualquer condição. É proibida a reprodução ou utilização total ou parcial do presente sem a identificação da fonte.

13. DESPACHO TÉRMICO POR MODALIDADE, PATAMAR DE CARGA E USINA

Nas tabelas abaixo, a diferenciação entre geração por inflexibilidade e por ordem de mérito tem caráter informativo, com o objetivo de detalhar a informação de inflexibilidade enviada pelos respectivos agentes para o PMO. Ressalta-se que nas etapas de Programação Diária e Tempo Real, o montante despachado nas usinas termelétricas indicadas por ordem de mérito é plenamente intitulado como ordem de mérito.

REGIÃO SUDESTE/CENTRO-OESTE

Térmicas Potência (MW)	Combustível	CVU (R$/MWh)	Inflexibilidade			Ordem de Mérito			Total Mérito e INFL.			Razão Elétrica			Total UTE		
			P	M	L	P	M	L	P	M	L	P	M	L	P	M	L
ATLAN_CSA (255)	Resíduos	0,00	182,7	182,7	182,7				182,7	182,7	182,7				182,7	182,7	182,7
ANGRA 2 (1350)	Nuclear	20,12	1220,0	1220,0	1220,0	0,0	0,0	0,0	1220,0	1220,0	1220,0				1220,0	1220,0	1220,0
ANGRA 1 (640)	Nuclear	31,17	640,0	640,0	640,0	0,0	0,0	0,0	640,0	640,0	640,0				640,0	640,0	640,0
NORTEFLU 1 (400)	Gás	83,96	400,0	400,0	400,0	0,0	0,0	0,0	400,0	400,0	400,0				400,0	400,0	400,0
NORTEFLU 2 (100)	Gás	97,73	100,0	100,0	100,0	0,0	0,0	0,0	100,0	100,0	100,0				100,0	100,0	100,0
UTE STA VI (41)	Biomassa	121,49				16,0	13,9	7,8	16,0	13,9	7,8				16,0	13,9	7,8
BAIXADA FL (530)	Gás	184,34															
NORTEFLU 3 (200)	Gás	185,97	200,0	200,0	200,0				200,0	200,0	200,0				200,0	200,0	200,0
SANTA CRUZ (500)	GNL	187,30															
ATLANTICO (235)	Resíduos	194,37	218,7	218,7	218,7				218,7	218,7	218,7				218,7	218,7	218,7
T.LAGOAS (350)	Gás	261,09															
JUIZ DE FO (87)	Gás	283,74															
LUIZORMELO (204)	GNL	284,10										196,0	196,0	196,0	196,0	196,0	196,0
ST.CRUZ 34 (436)	Óleo	310,41															
TERMORIO (1036)	Gás	327,45															
CUBATAO (216)	Gás	336,64															
SEROPEDICA (386)	Gás	408,47															
PIRAT.12 O (200)	Gás	470,34															
NORTEFLU 4 (127)	Gás	488,20															
NPIRATINGA (572)	Gás	548,04															
CUIABA CC (529)	Gás	559,74															
T.MACAE (929)	Gás	735,61															
PALMEIR_GO (176)	Diesel	761,20															
VIANA (175)	Óleo	806,83															
TNORTE 2 (340)	Óleo	910,86															
IBIRITE (226)	Gás	971,27															
CAMPOS (25)	Gás	978,10															
DAIA (44)	Diesel	1017,11															
GOIANIA 2 (140)	Diesel	1063,48															
XAVANTES (54)	Diesel	1461,70															
TOTAL SE/CO (10503)			2961,4	2961,4	2961,4	16,0	13,9	7,8	2977,4	2975,3	2969,2	196,0	196,0	196,0	3173,4	3171,3	3165,2

REGIÃO SUL

Térmicas Potência (MW)	Combustível	CVU (R$/MWh)	Inflexibilidade			Ordem de Mérito			Total Mérito e INFL.			Razão Elétrica			Total UTE		
			P	M	L	P	M	L	P	M	L	P	M	L	P	M	L
PAMPA SUL (345)	Carvão	69,75				0,0	0,0	0,0	0,0	0,0	0,0				0,0	0,0	0,0
CANDIOTA_3 (350)	Carvão	87,23	325,0	325,0	325,0	0,0	0,0	0,0	325,0	325,0	325,0				325,0	325,0	325,0
SAO SEPE (8)	Biomassa	87,75	7,0	7,0	7,0	0,0	0,0	0,0	7,0	7,0	7,0				7,0	7,0	7,0
J.LACER. C (363)	Carvão	206,84										180,0	156,5	87,8	180,0	156,5	87,8
J.LACER. B (262)	Carvão	244,14										160,0	160,0	160,0	160,0	160,0	160,0
J.LAC. A2 (132)	Carvão	245,21										70,0	65,4	52,1	70,0	65,4	52,1
J.LAC. A1 (100)	Carvão	270,48															
MADEIRA (4)	Biomassa	311,99	2,0	2,0	2,0				2,0	2,0	2,0				2,0	2,0	2,0
FIGUEIRA (20)	Carvão	475,68															
URUGUAIANA (640)	Gás	606,28															
CANOAS (249)	Diesel	698,14															
ARAUCARIA (484)	Gás	908,31															
TOTAL SUL (2957)			334,0	334,0	334,0	0,0	0,0	0,0	334,0	334,0	334,0	410,0	381,9	299,9	744,0	715,9	633,9

O conteúdo desta publicação foi produzido pelo ONS com base em dados e informações de conhecimento público. É de responsabilidade exclusiva dos agentes e demais interessados a obtenção de outros dados e informações, a realização de análises, estudos e avaliações para fins de tomada de decisões, definição de estratégias de atuação, assunção de compromissos e obrigações e quaisquer outras finalidades, em qualquer tempo e sob qualquer condição. É proibida a reprodução ou utilização total ou parcial do presente sem a identificação da fonte.

REGIÃO NORDESTE																	
Térmicas Potência (MW)	Combustível	CVU (R$/MWh)	Inflexibilidade			Ordem de Mérito			Total Mérito e INFL.			Razão Elétrica			Total UTE		
			P	M	L	P	M	L	P	M	L	P	M	L	P	M	L
ERB CANDEI (17)	Biomassa	87,81	4,5	4,5	4,5	8,5	8,5	8,5	13,0	13,0	13,0				13,0	13,0	13,0
PROSPERIDA (28)	Gás	165,61	28,0	28,0	28,0				28,0	28,0	28,0				28,0	28,0	28,0
TERMOPE (533)	Gás	166,48	532,7	532,7	532,7				532,7	532,7	532,7				532,7	532,7	532,7
P.PECEM1 (720)	Carvão	211,32															
P.PECEM2 (365)	Carvão	220,12															
FORTALEZA (327)	Gás	223,72															
PSERGIPE I (1516)	GNL	252,39															
T.CAMACARI (120)	Gás	345,02															
TERMOCEARA (223)	Gás	427,97															
SYKUE I (30)	Biomassa	510,12															
PERNAMBU_3 (201)	Óleo	692,38															
MARACANAU (168)	Óleo	782,78															
TERMOCABO (50)	Óleo	797,02															
TERMONE (171)	Óleo	801,37															
TERMOPB (171)	Óleo	801,37															
CAMPINA_GR (169)	Óleo	806,85															
BAHIA_1 (31)	Óleo	815,50															
SUAPE II (381)	Óleo	820,10															
ALTOS (13)	Diesel	881,41															
ARACATI (11)	Diesel	881,41															
BATURITE (11)	Diesel	881,41															
C.MAIOR (13)	Diesel	881,41															
CAUCAIA (15)	Diesel	881,41															
CRATO (13)	Diesel	881,41															
IGUATU (15)	Diesel	881,41															
JUAZEIRO N (15)	Diesel	881,41															
MARAMBAIA (13)	Diesel	881,41															
NAZARIA (13)	Diesel	881,41															
PECEM (15)	Diesel	881,41															
GLOBAL I (149)	Óleo	914,67															
GLOBAL II (149)	Óleo	914,67															
POTIGUAR_3 (66)	Diesel	1000,87															
POTIGUAR (53)	Diesel	1000,88															
AREMBEPE (150)	Óleo	1019,08															
MURICY (147)	Óleo	1019,08															
VALE ACU (368)	Gás	1021,39															
T.BAHIA (186)	Gás	1055,14															
PETROLINA (136)	Óleo	1118,08															
PAU FERRO (94)	Diesel	1133,13															
TERMOMANAU (143)	Diesel	1133,13															
TOTAL NE (7009)			565,2	565,2	565,2	8,5	8,5	8,5	573,7	573,7	573,7	0,0	0,0	0,0	573,7	573,7	573,7

REGIÃO NORTE																	
Térmicas Potência (MW)	Combustível	CVU (R$/MWh)	Inflexibilidade			Ordem de Mérito			Total Mérito e INFL.			Razão Elétrica			Total UTE		
			P	M	L	P	M	L	P	M	L	P	M	L	P	M	L
C. ROCHA (85)	Gás	0,00	65,0	65,0	65,0				65,0	65,0	65,0				65,0	65,0	65,0
JARAQUI (75)	Gás	0,00	63,0	63,0	63,0				63,0	63,0	63,0				63,0	63,0	63,0
MANAUARA (67)	Gás	0,00	64,5	64,5	64,3				64,5	64,5	64,3				64,5	64,5	64,3
PONTA NEGR (66)	Gás	0,00	64,0	64,0	64,0				64,0	64,0	64,0				64,0	64,0	64,0
TAMBAQUI (93)	Gás	0,00	63,0	63,0	63,0				63,0	63,0	63,0				63,0	63,0	63,0
MARANHAO3 (519)	Gás	85,72				0,0	0,0	0,0	0,0	0,0	0,0				0,0	0,0	0,0
APARECIDA (166)	Gás	91,57	75,0	75,0	75,0	33,0	29,4	12,1	108,0	104,4	87,1				108,0	104,4	87,1
UTE MAUA 3 (591)	Gás	91,57	264,0	264,0	264,0	326,8	326,8	326,8	590,8	590,8	590,8				590,8	590,8	590,8
PARNAIB_IV (56)	Gás	151,69															
MARAN_VL_7 (336)	Gás	173,18															
MARAN_VL22 (1)	Gás	173,18															
MARANIVL_7 (336)	Gás	173,18															
MARANIVL22 (1)	Gás	173,18															
P. ITAQUI (360)	Carvão	214,21															
N.VEN2_L22 (27)	Gás	232,01															
N.VEN2_L7 (151)	Gás	232,27															
GERAMAR1 (166)	Óleo	806,81															
GERAMAR2 (166)	Óleo	806,81															
TOTAL NORTE (3264)			658,5	658,5	658,3	359,8	356,2	338,9	1018,3	1014,7	997,2	0,0	0,0	0,0	1018,3	1014,7	997,2

O conteúdo desta publicação foi produzido pelo ONS com base em dados e informações de conhecimento público. É de responsabilidade exclusiva dos agentes e demais interessados a obtenção de outros dados e informações, a realização de análises, estudos e avaliações para fins de tomada de decisões, definição de estratégias de atuação, assunção de compromissos e obrigações e quaisquer outras finalidades, em qualquer tempo e sob qualquer condição. É proibida a reprodução ou utilização total ou parcial do presente sem a identificação da fonte.