## 1. APRESENTAÇÃO

No início da semana operativa de 06/03 a 12/03/2021, ocorreram precipitações em pontos isolados das bacias dos rios Iguaçu, Paranapanema, Tietê e na incremental da UHE Itaipu. No decorrer da semana houve chuva de intensidade fraca à moderada nas bacias dos rios Grande, Paranaíba, Tocantins, Xingu, Madeira e no alto São Francisco.

No final da semana operativa de 13/03 a 19/03/2021 deve ocorrer chuva fraca nas bacias dos rios Jacuí, Uruguai, Iguaçu, Paranapanema, Tietê, Grande, Paranaíba e no trecho montante a UHE Três Marias. Para as bacias dos rios Tocantins, Xingu e Madeira são previstas pancadas de chuva no decorrer da semana e devem apresentar os maiores totais de precipitação.

Para a semana operativa de 13/03/2021 a 19/03/2021, houve oferta de energia da República Oriental do Uruguai e da República da Argentina. De acordo com o Art. 2º da Portaria MME nº 339, de 15 de agosto de 2018, as ofertas para importação de energia não foram consideradas na elaboração do PMO.

Os valores médios semanais do Custo Marginal de Operação – CMO dos subsistemas do SIN sofreram as seguintes alterações em relação à semana anterior:

- SE/CO: de R$ 81,27/MWh para R$ 133,41/MWh
- Sul: de R$ 81,27/MWh para R$ 133,41/MWh
- Nordeste: de R$ 76,01/MWh para R$ 133,31/MWh
- Norte: de R$ 0,00/MWh para R$ 0,00/MWh

Desde o dia 01/01/2020, o despacho por ordem de mérito é indicado diariamente pelos resultados do modelo DESSEM. Assim, o despacho por ordem de mérito semanal, conforme publicado nesse documento, tem caráter apenas informativo. Da mesma forma, desde o dia 01/01/2021, a formação de preço deixou o formato semanal/patamar de carga e passou a ser horário, de acordo também com os resultados do modelo DESSEM.

## 2. NOTÍCIAS

Nos dias 25 e 26 de março será realizada a reunião de elaboração do PMO de Abril de 2021, com transmissão ao vivo através do site do ONS.

Como medida adicional de prevenção ao Coronavírus, o ONS informa que está suspensa, temporariamente, a participação presencial nas reuniões.

## 3. ANÁLISE DAS CONDIÇÕES HIDROMETEOROLÓGICAS

### 3.1. PREVISÃO PARA A PRÓXIMA SEMANA

No final da próxima semana o avanço de uma nova frente fria pela região Sul e pelos estados de São Paulo e do Rio de Janeiro ocasiona chuva fraca nas bacias dos rios Jacuí, Uruguai, Iguaçu, Paranapanema, Tietê, Grande, Paranaíba e no trecho montante a UHE Três Marias **(Figura 1)**.

O conteúdo desta publicação foi produzido pelo ONS com base em dados e informações de conhecimento público. É de responsabilidade exclusiva dos agentes e demais interessados a obtenção de outros dados e informações, a realização de análises, estudos e avaliações para fins de tomada de decisões, definição de estratégias de atuação, assunção de compromissos e obrigações e quaisquer outras finalidades, em qualquer tempo e sob qualquer condição. É proibida a reprodução ou utilização total ou parcial do presente sem a identificação da fonte.

As bacias dos rios Tocantins, Xingu e Madeira apresentam pancadas de chuva no decorrer da semana e devem apresentar os maiores totais de precipitação.

Figura 1- Precipitação acumulada prevista pelo modelo ECMWF (ECMWF) para o período de 13/03/2021 a 19/03/2021.

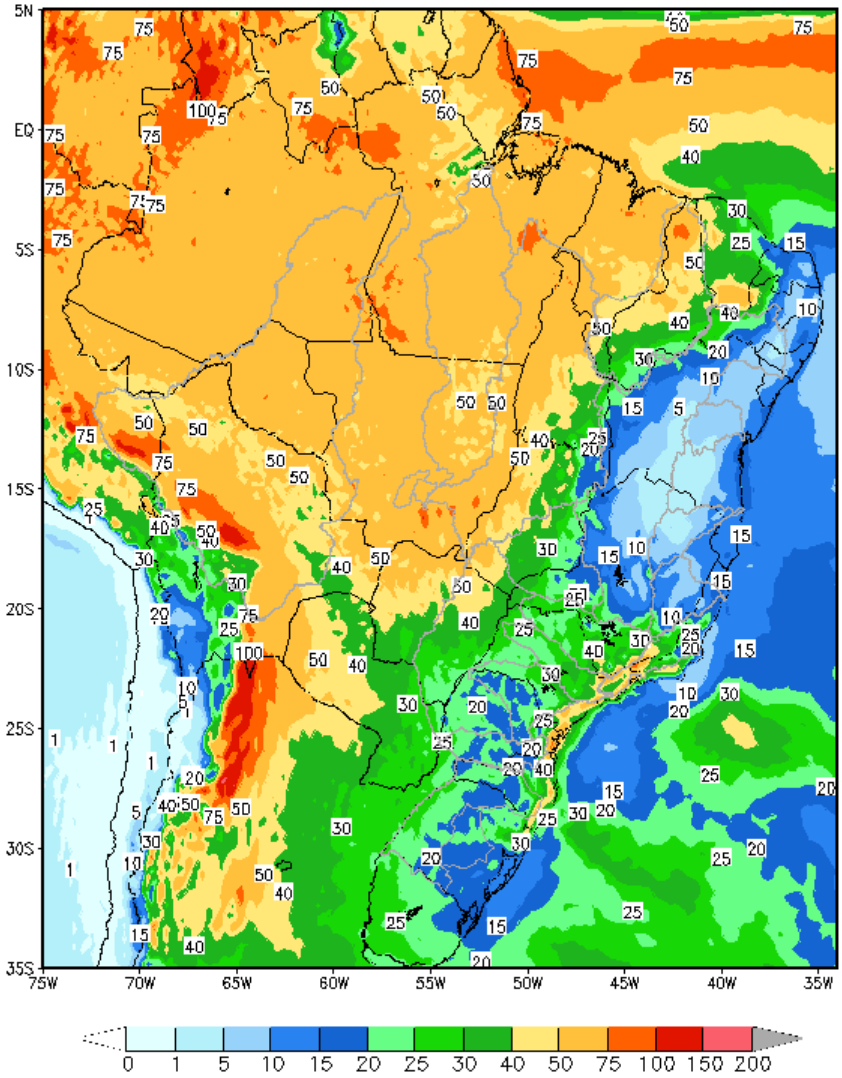


Em comparação com os valores estimados para a semana em curso, prevê-se para a próxima semana operativa recessão nas afluências dos subsistemas Sudeste/Centro-Oeste, Sul e Norte e estabilidade nas afluências do subsistema Nordeste. A previsão mensal para março indica a ocorrência de afluências abaixo da média histórica para os subsistemas Sudeste/Centro-Oeste, Sul e Nordeste e acima da média histórica para o subsistema Norte.

Tabela 1 – Previsão de ENAs da Revisão 2 de março/2021

| Revisão 2 do PMO de março/2021 - ENAs previstas | | | | |
|---|---|---|---|---|
| Subsistema | 13/03 a 19/03/2021 | | Mês de março | |
| | MWmed | %MLT | MWmed | %MLT |
| SE/CO | 50.503 | 73 | 53.457 | 78 |
| S | 4.320 | 61 | 5.038 | 71 |
| NE | 11.915 | 84 | 9.416 | 67 |
| N | 26.967 | 101 | 28.479 | 107 |

O conteúdo desta publicação foi produzido pelo ONS com base em dados e informações de conhecimento público. É de responsabilidade exclusiva dos agentes e demais interessados a obtenção de outros dados e informações, a realização de análises, estudos e avaliações para fins de tomada de decisões, definição de estratégias de atuação, assunção de compromissos e obrigações e quaisquer outras finalidades, em qualquer tempo e sob qualquer condição. É proibida a reprodução ou utilização total ou parcial do presente sem a identificação da fonte.

## 4. PREVISÃO DE CARGA

As previsões de carga consolidadas para as próximas semanas operativas do mês de março utilizaram como premissas os efeitos relacionados à manutenção do cenário econômico, entretanto, em função do recrudescimento da pandemia nos últimos dias, diversas cidades voltaram a adotar medidas mais restritivas para conter o avanço dos casos de COVID-19, ocasionando impactos negativos no comportamento da carga no curto prazo.

As sinalizações meteorológicas indicam para a próxima semana nas capitais dos subsistemas Sudeste/Centro-Oeste e Sul, apesar da sinalização da passagem de uma frente fria, registro de temperaturas, em média, semelhantes às observadas na semana atual, exceto no Rio de Janeiro, onde são esperadas temperaturas mais elevadas.

As capitais dos subsistemas Nordeste e Norte, seguem com expectativa de manutenção do comportamento observado nas últimas semanas relacionado às temperaturas e precipitação. Destaca-se a ocorrência de maiores totais de precipitação em Manaus e São Luís, de acordo com o que é esperado para o período.

As taxas de crescimento previstas para o mês de março em relação ao mesmo mês de 2020, são de 2,0%, 0,2%, 4,3% e 5,6% para os subsistemas Sudeste/Centro-Oeste, Sul, Nordeste e Norte, respectivamente. Ressaltando que as taxas de crescimento mais elevadas estão influenciadas pelas reduções de carga observadas em março de 2020 com o início das medias restritivas em função da pandemia no país.

Tabela 2 – Evolução da carga do PMO de março 2021

| Subsistema | CARGA SEMANAL (MWmed) | | | | | CARGA MENSAL (MWmed) | |
|---|---|---|---|---|---|---|---|
| | 1ª Sem | 2ª Sem | 3ª Sem | 4ª Sem | 5ª Sem | mar/21 | Var. (%) mar/21 -> mar/20 |
| SE/CO | 42.037 | 40.643 | 40.340 | 40.284 | 40.104 | 40.632 | 2,0% |
| Sul | 12.960 | 12.540 | 12.485 | 12.392 | 12.247 | 12.515 | 0,2% |
| Nordeste | 11.116 | 11.760 | 11.345 | 11.319 | 11.275 | 11.385 | 4,3% |
| Norte | 5.749 | 5.766 | 5.755 | 5.751 | 5.704 | 5.747 | 5,6% |
| **SIN** | **71.862** | **70.709** | **69.925** | **69.746** | **69.330** | **70.279** | **2,3%** |

O conteúdo desta publicação foi produzido pelo ONS com base em dados e informações de conhecimento público. É de responsabilidade exclusiva dos agentes e demais interessados a obtenção de outros dados e informações, a realização de análises, estudos e avaliações para fins de tomada de decisões, definição de estratégias de atuação, assunção de compromissos e obrigações e quaisquer outras finalidades, em qualquer tempo e sob qualquer condição. É proibida a reprodução ou utilização total ou parcial do presente sem a identificação da fonte.

# 5. PRINCIPAIS RESULTADOS

## 5.1. CUSTO MARGINAL DE OPERAÇÃO (CMO)

A tabela a seguir apresenta o CMO, por subsistema e patamar de carga para próxima semana operativa.

Tabela 3 – CMO por patamar de carga

| Patamares de Carga | CMO (R$/MWh) | | | |
|---|---|---|---|---|
| | SE/CO | S | NE | N |
| Pesada | 137,27 | 137,27 | 136,87 | 0,00 |
| Média | 136,16 | 136,16 | 136,16 | 0,00 |
| Leve | 129,98 | 129,98 | 129,98 | 0,00 |
| Média Semanal | 133,41 | 133,41 | 133,31 | 0,00 |

Na figura a seguir é apresentada a evolução do CMO médio semanal ao longo deste PMO.

Figura 2 – Evolução semanal do CMO

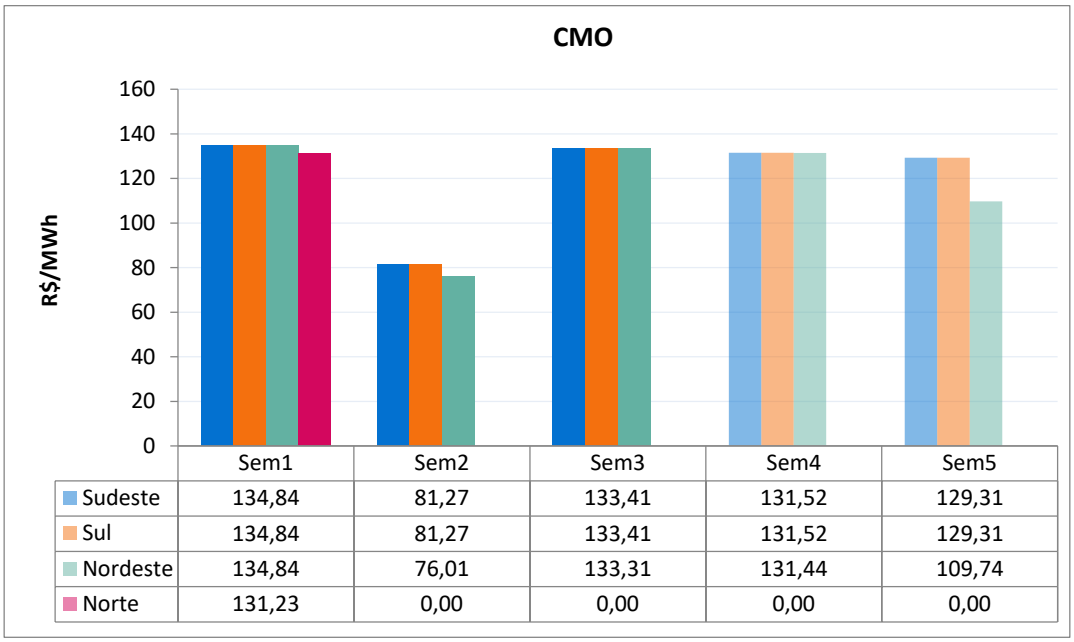


| | Sem1 | Sem2 | Sem3 | Sem4 | Sem5 |
|---|---|---|---|---|---|
| Sudeste | 134,84 | 81,27 | 133,41 | 131,52 | 129,31 |
| Sul | 134,84 | 81,27 | 133,41 | 131,52 | 129,31 |
| Nordeste | 134,84 | 76,01 | 133,31 | 131,44 | 109,74 |
| Norte | 131,23 | 0,00 | 0,00 | 0,00 | 0,00 |

## 5.2. POLÍTICA DE OPERAÇÃO ENERGÉTICA

Para esta semana operativa, está prevista a seguinte política de intercâmbio de energia entre regiões:

Região SE/CO → Geração dimensionada para fechamento do balanço energético do SIN.

Região Sul → Geração hidráulica modulando em função dos recursos energéticos da região, com a exploração do intercâmbio de energia sempre que necessário, respeitando-se os limites elétricos vigentes.

Região NE → Redução da geração eólica e da exportação de energia, modulando em função dos recursos energéticos da região, respeitando-se os limites elétricos vigentes.

Região Norte → Aumento das disponibilidades energéticas e da sua exploração, respeitando-se os limites elétricos vigentes.

O conteúdo desta publicação foi produzido pelo ONS com base em dados e informações de conhecimento público. É de responsabilidade exclusiva dos agentes e demais interessados a obtenção de outros dados e informações, a realização de análises, estudos e avaliações para fins de tomada de decisões, definição de estratégias de atuação, assunção de compromissos e obrigações e quaisquer outras finalidades, em qualquer tempo e sob qualquer condição. É proibida a reprodução ou utilização total ou parcial do presente sem a identificação da fonte.

## 6. ANÁLISE DA VARIAÇÃO SEMANAL DO CMO

Esta análise visa identificar os principais parâmetros cujas atualizações impactaram os CMO deste PMO, em comparação com os valores obtidos na última revisão.

Foram realizados 8 estudos, onde o caso inicial foi construído com base nos dados oficiais da última revisão deste PMO. Neste primeiro estudo a partida dos reservatórios foi estimada conforme indicado para esta semana na última revisão.

O segundo estudo foi realizado com os dados do caso inicial sendo substituída previsão de vazões.

A partir do conjunto de dados do segundo estudo foram elaborados os demais casos onde foram atualizados, sequencialmente, as seguintes informações: níveis de partida dos reservatórios, previsão de carga, disponibilidade das usinas térmicas e hidráulicas, restrições de limites de intercâmbio, restrições hidráulicas e, por fim, os demais dados que compõem toda informação referente a atual revisão.

O principal fator que influenciou na elevação do CMO nos subsistemas Sudeste/Centro Oeste, Sul e Nordeste, em relação à semana anterior, foi a atualização da previsão de vazões.

Para o subsistema Norte o CMO manteve-se nulo e sem variações em relação à semana anterior, devido a seu excedente de geração hidráulica e ao atingimento dos limites máximos de exportação de energia.

Os custos marginais de operação dos subsistemas Sudeste/Centro-Oeste e Sul estão acoplados e apresentados na figura a seguir.

Figura 3 – Análise da variação do CMO nos subsistemas SE/CO e Sul

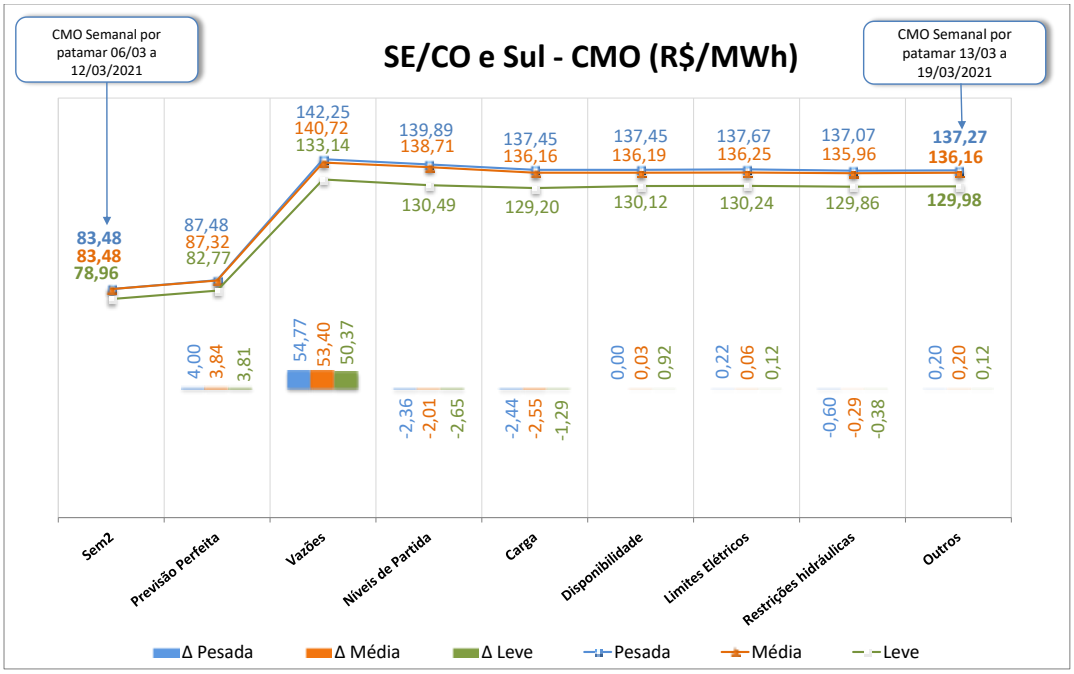


O conteúdo desta publicação foi produzido pelo ONS com base em dados e informações de conhecimento público. É de responsabilidade exclusiva dos agentes e demais interessados a obtenção de outros dados e informações, a realização de análises, estudos e avaliações para fins de tomada de decisões, definição de estratégias de atuação, assunção de compromissos e obrigações e quaisquer outras finalidades, em qualquer tempo e sob qualquer condição. É proibida a reprodução ou utilização total ou parcial do presente sem a identificação da fonte.

Para o subsistema Nordeste pode ser visto na figura abaixo a variação do CMO.

Figura 4 – Análise da variação do CMO nos subsistemas Nordeste

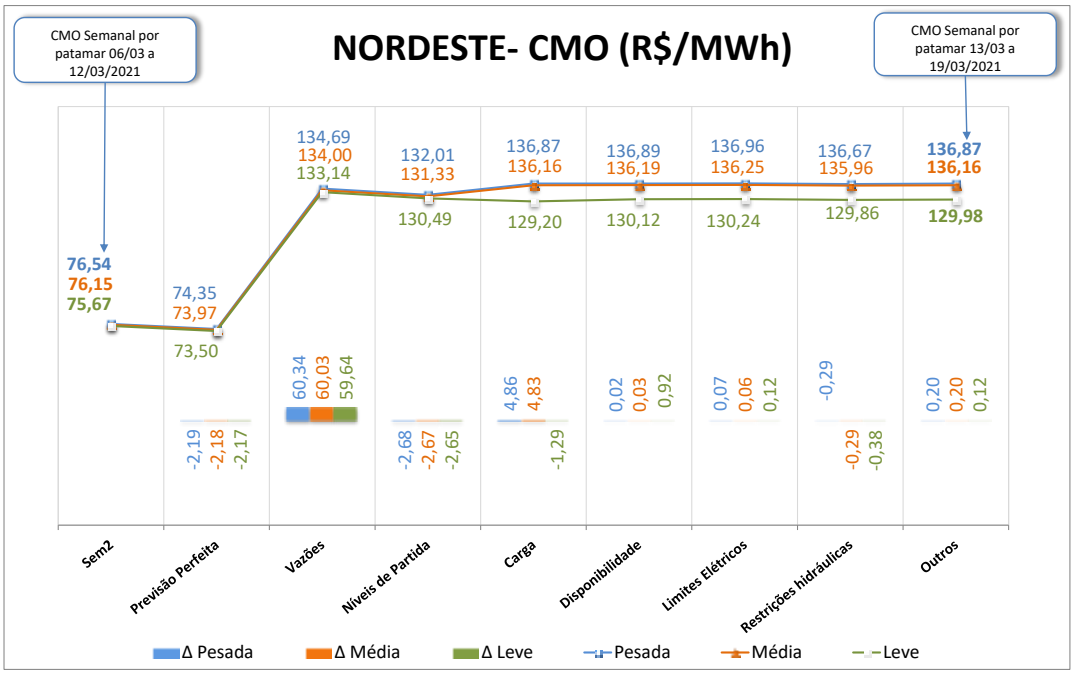


O conteúdo desta publicação foi produzido pelo ONS com base em dados e informações de conhecimento público. É de responsabilidade exclusiva dos agentes e demais interessados a obtenção de outros dados e informações, a realização de análises, estudos e avaliações para fins de tomada de decisões, definição de estratégias de atuação, assunção de compromissos e obrigações e quaisquer outras finalidades, em qualquer tempo e sob qualquer condição. É proibida a reprodução ou utilização total ou parcial do presente sem a identificação da fonte.

## 7. GERAÇÃO TÉRMICA

A figura a seguir apresenta, para cada subsistema, o despacho térmico por modalidade, para a próxima semana operativa.

Figura 5 – Geração térmica para a próxima semana operativa

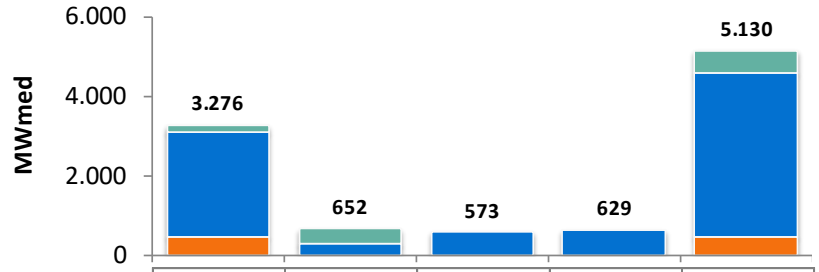


| | SE/CO | SUL | NE | NORTE | SIN |
|---|---|---|---|---|---|
| INFLEXIBILIDADE | 2610 | 277 | 565 | 629 | 4081 |
| ORDEM DE MÉRITO | 470 | 0 | 8 | 0 | 478 |
| RESTRIÇÃO ELÉTRICA | 196 | 375 | 0 | 0 | 571 |
| GARANTIA ENERGÉTICA | 0 | 0 | 0 | 0 | 0 |

Na tabela abaixo segue a Indicação de despacho antecipado por ordem de mérito de custo para a semana de 15/05/2021 a 21/05/2021.

Tabela 4 – UTEs com contrato de combustível GNL

| UTE | | | Benefício (R$/MWh) | | |
|---|---|---|---|---|---|
| Nome | Cod | CVU (R$/MWh) | Carga Pesada | Carga Média | Carga Leve |
| SANTA CRUZ | 86 | 195,33 | 127,05 (2) | 127,05 (2) | 126,82 (2) |
| LUIZORMELO | 15 | 296,89 | 127,05 (2) | 127,05 (2) | 126,82 (2) |
| PSERGIPE I | 224 | 284,40 | 120,85 (2) | 120,85 (2) | 120,73 (2) |

(1) Comandado o despacho antecipado por ordem de mérito de custo nesse patamar

(2) NÃO foi comandado o despacho antecipado por ordem de mérito de custo nesse patamar

Apesar da UTE Luiz O. R. Melo não estar despachada por ordem de mérito, há necessidade do despacho de, pelo menos, 204 MW dessa usina para reduzir o risco de corte de carga na região de Governador Valadares e na região Norte do Espírito Santo. Desta forma, a UTE Luiz O. R. Melo deverá ser despachada por razão elétrica, na referida semana, em 204 MW.

Ressalta-se que, embora a UTE Santa Cruz não esteja despachada antecipadamente por ordem de mérito de custo, o ONS comanda seu despacho antecipado, para a semana de 15/05 a 21/05/2021, por garantia energética.

O conteúdo desta publicação foi produzido pelo ONS com base em dados e informações de conhecimento público. É de responsabilidade exclusiva dos agentes e demais interessados a obtenção de outros dados e informações, a realização de análises, estudos e avaliações para fins de tomada de decisões, definição de estratégias de atuação, assunção de compromissos e obrigações e quaisquer outras finalidades, em qualquer tempo e sob qualquer condição. É proibida a reprodução ou utilização total ou parcial do presente sem a identificação da fonte.

## 8. IMPORTAÇÃO DE ENERGIA DA REPÚBLICA ORIENTAL DO URUGUAI

### 8.1. República Oriental do Uruguai

Para a próxima semana operativa, foram declaradas as seguintes ofertas de importação de energia da República Oriental do Uruguai para o Sistema Interligado Nacional - SIN através das conversoras de Rivera (70 MW) e Melo (500 MW).

- **Eletrobras**

Tabela 5 – Energia ofertada para importação

| | Oferta de Energia para a Semana de 13/03 a 19/03 (MWmed) | | | | |
|---|---|---|---|---|---|
| | Bloco 1 | Bloco 2 | Bloco 3 | Bloco 4 | Total |
| Carga Pesada | 70 | 25 | 90 | 135 | 320 |
| Carga Média | 70 | 25 | 90 | 135 | 320 |
| Carga Leve | 70 | 25 | 90 | 135 | 320 |
| CVU (R$/MWh) | 1.117,33 | 1.230,31 | 1.327,29 | 1.430,00 | |

- **Enel**

Conforme declaração do agente, esta importação poderá ser realizada exclusivamente pela conversora Melo.

Tabela 6 – Energia ofertada para importação

| | Oferta de Energia para a Semana de 13/03 a 19/03 (MWmed) | | | |
|---|---|---|---|---|
| | Bloco 1 | Bloco 2 | Bloco 3 | Total |
| Carga Pesada | 25 | 90 | 135 | 250 |
| Carga Média | 25 | 90 | 135 | 250 |
| Carga Leve | 25 | 90 | 135 | 250 |
| CVU (R$/MWh) | 1.256,86 | 1.359,58 | 1.465,81 | |

### 8.2. República da Argentina

- **Enel**

Para a próxima semana operativa, foi declarada a seguinte oferta de importação de energia da República da Argentina para o SIN através das conversoras de Garabi 1 (1.100 MW) e Garabi 2 (1.100 MW).

O conteúdo desta publicação foi produzido pelo ONS com base em dados e informações de conhecimento público. É de responsabilidade exclusiva dos agentes e demais interessados a obtenção de outros dados e informações, a realização de análises, estudos e avaliações para fins de tomada de decisões, definição de estratégias de atuação, assunção de compromissos e obrigações e quaisquer outras finalidades, em qualquer tempo e sob qualquer condição. É proibida a reprodução ou utilização total ou parcial do presente sem a identificação da fonte.

Tabela 7 – Energia ofertada para importação

| | Oferta de Energia para a Semana de 13/03 a 19/03 (MWmed) | | | | | |
|---|---|---|---|---|---|---|
| | Bloco 1 | Bloco 2 | Bloco 3 | Bloco 4 | Bloco 5 | Total |
| Carga Pesada | 300 | 300 | 400 | 600 | 600 | 2.200 |
| Carga Média | 300 | 300 | 400 | 600 | 600 | 2.200 |
| Carga Leve | 300 | 300 | 400 | 600 | 600 | 2.200 |
| CVU (R$/MWh) | 1.021,57 | 1.161,60 | 1.441,08 | 1.510,51 | 1.650,54 | |

Nota: Detalhes sobre a importação de energia vide Portaria Nº 339, de 15 de agosto de 2018 disponível em: http://pesquisa.in.gov.br/imprensa/jsp/visualiza/index.jsp?data=17/08/2018&jornal=515&pagina=60&totalArquivos=136

## 9. ESTIMATIVA DE ENCARGOS OPERATIVOS

A tabela a seguir apresenta a expectativa do custo de despacho térmico por restrição elétrica para esta semana operativa.

Tabela 8 – Expectativa de custo de despacho térmico por Restrição Elétrica

| UTE Potência Instalada (MW) | CVU (R$/MWh) | Geração (MWmed) | | | ESS ELÉTRICO |
|---|---|---|---|---|---|
| | | Carga Pesada | Carga Média | Carga Leve | |
| LUIZORMELO (204) | R$ 296,89 | 196,0 | 196,0 | 196,0 | **R$ 5.383.139,98** |
| TOTAL SE/CO | | | | | R$ 5.383.139,98 |

O conteúdo desta publicação foi produzido pelo ONS com base em dados e informações de conhecimento público. É de responsabilidade exclusiva dos agentes e demais interessados a obtenção de outros dados e informações, a realização de análises, estudos e avaliações para fins de tomada de decisões, definição de estratégias de atuação, assunção de compromissos e obrigações e quaisquer outras finalidades, em qualquer tempo e sob qualquer condição. É proibida a reprodução ou utilização total ou parcial do presente sem a identificação da fonte.

## 10. ARMAZENAMENTOS OPERATIVOS

Para uma melhor avaliação de diversos cenários hidrometeorológicos, notadamente, aqueles de curto prazo e suas influências nas previsões de vazões nos subsistemas, os resultados desta revisão do PMO contemplam cenários de afluências visando melhor representar a ocorrência de precipitação e, consequentemente, seus efeitos sobre as afluências e armazenamentos.

Além dos resultados associados ao valor esperado das previsões de afluências, as simulações operativas também foram realizadas com os limites superior e inferior das previsões de afluências. Apresentamos a seguir os resultados obtidos com a aplicação dos diferentes cenários de afluência.

Tabela 9 – Previsão de ENA dos cenários de sensibilidade

| Subsistema | ENERGIAS NATURAIS AFLUENTES | | | | | |
|---|---|---|---|---|---|---|
| | Previsão Mensal | | | | | |
| | LI | | VE | | LS | |
| | (MWmed) | %MLT | (MWmed) | %MLT | (MWmed) | %MLT |
| SE/CO | 47.934 | **70** | 53.457 | **78** | 59.049 | **86** |
| Sul | 3.848 | **54** | 5.038 | **71** | 6.311 | **89** |
| Nordeste | 8.644 | **61** | 9.416 | **67** | 10.184 | **72** |
| Norte | 26.839 | **101** | 28.479 | **107** | 29.981 | **112** |

Tabela 10 – Previsão de %EARmáx para o final do mês

| Subsistema | % EARmáx 12/03 | % EARmáx - 31/03 | | |
|---|---|---|---|---|
| | NÍVEL INICIAL | NÍVEL PMO | | |
| | VE | LI | VE | LS |
| SE/CO | 32,7 | 34,9 | 37,0 | 39,1 |
| Sul | 65,8 | 53,4 | 61,3 | 70,3 |
| Nordeste | 64,4 | 66,9 | 68,8 | 70,8 |
| Norte | 69,9 | 78,7 | 79,8 | 81,3 |

O conteúdo desta publicação foi produzido pelo ONS com base em dados e informações de conhecimento público. É de responsabilidade exclusiva dos agentes e demais interessados a obtenção de outros dados e informações, a realização de análises, estudos e avaliações para fins de tomada de decisões, definição de estratégias de atuação, assunção de compromissos e obrigações e quaisquer outras finalidades, em qualquer tempo e sob qualquer condição. É proibida a reprodução ou utilização total ou parcial do presente sem a identificação da fonte.

## 11. RESERVATÓRIOS EQUIVALENTES DE ENERGIA

A seguir são apresentadas as previsões de Energia Natural Afluente para a próxima semana operativa e para o mês de março, bem como as previsões de Energia Armazenada nos Reservatórios Equivalentes de Energia – REE, desta Revisão do PMO.

Tabela 11 – Previsão de ENA por REE

| Valor Esperado das Energias Naturais Afluentes | | | | |
|---|---|---|---|---|
| REE | Previsão Semanal | | Previsão Mensal | |
| | 13/03/2021 a 19/03/2021 | | mar-21 | |
| | (MWmed) | %MLT | (MWmed) | %MLT |
| Sudeste | 7.348 | 75 | 8.192 | 84 |
| Madeira | 10.723 | 88 | 10.533 | 87 |
| Teles Pires | 4.380 | 111 | 4.230 | 107 |
| Itaipu | 3.777 | 99 | 3.978 | 104 |
| Paraná | 19.458 | 54 | 21.538 | 60 |
| Paranapanema | 1.899 | 60 | 2.142 | 68 |
| Sul | 1.391 | 44 | 1.965 | 62 |
| Iguaçu | 2.930 | 74 | 3.074 | 78 |
| Nordeste | 11.915 | 84 | 9.416 | 67 |
| Norte | 12.753 | 86 | 14.345 | 97 |
| Belo Monte | 11.860 | 112 | 11.826 | 112 |
| Manaus | 1.814 | 148 | 1.721 | 140 |

Tabela 12 – Previsão de %EARmáx por REE

| % Energia Armazenável Máxima | | |
|---|---|---|
| REE | Previsão Semanal | Previsão Mensal |
| | 19-mar | 31-mar |
| | (%EARmáx) | (%EARmáx) |
| Sudeste | 38,9 | 41,4 |
| Madeira | 79,7 | 86,3 |
| Teles Pires | 82,5 | 98,5 |
| Itaipu | 52,8 | 90,4 |
| Paraná | 31,8 | 34,3 |
| Paranapanema | 38,9 | 42,2 |
| Sul | 49,9 | 47,4 |
| Iguaçu | 75,7 | 73,9 |
| Nordeste | 67,3 | 68,8 |
| Norte | 79,8 | 81,8 |
| Belo Monte | 100,0 | 100,0 |
| Manaus | 34,4 | 42,5 |

O conteúdo desta publicação foi produzido pelo ONS com base em dados e informações de conhecimento público. É de responsabilidade exclusiva dos agentes e demais interessados a obtenção de outros dados e informações, a realização de análises, estudos e avaliações para fins de tomada de decisões, definição de estratégias de atuação, assunção de compromissos e obrigações e quaisquer outras finalidades, em qualquer tempo e sob qualquer condição. É proibida a reprodução ou utilização total ou parcial do presente sem a identificação da fonte.

## 12. DESPACHO TÉRMICO POR MODALIDADE, PATAMAR DE CARGA E USINA

Nas tabelas abaixo, a diferenciação entre geração por inflexibilidade e por ordem de mérito tem caráter informativo, com o objetivo de detalhar a informação de inflexibilidade enviada pelos respectivos agentes para esta revisão do PMO. Ressalta-se que nas etapas de Programação Diária e Tempo Real, o montante despachado nas usinas termelétricas indicadas por ordem de mérito é plenamente intitulado como ordem de mérito.

**REGIÃO SUDESTE/CENTRO-OESTE**

| Térmicas Potência (MW) | Combustível | CVU (R$/MWh) | Inflexibilidade | | | Ordem de Mérito | | | Total Mérito e INFL. | | | Razão Elétrica | | | Total UTE | | |
|---|---|---|---|---|---|---|---|---|---|---|---|---|---|---|---|---|---|
| | | | P | M | L | P | M | L | P | M | L | P | M | L | P | M | L |
| ATLAN_CSA (255) | Resíduos | 0,00 | 131,0 | 131,0 | 131,0 | 0,0 | 0,0 | 0,0 | 131,0 | 131,0 | 131,0 | | | | 131,0 | 131,0 | 131,0 |
| ANGRA 2 (1350) | Nuclear | 20,12 | 1220,0 | 1220,0 | 1220,0 | 0,0 | 0,0 | 0,0 | 1220,0 | 1220,0 | 1220,0 | | | | 1220,0 | 1220,0 | 1220,0 |
| ANGRA 1 (640) | Nuclear | 31,17 | 640,0 | 640,0 | 640,0 | 0,0 | 0,0 | 0,0 | 640,0 | 640,0 | 640,0 | | | | 640,0 | 640,0 | 640,0 |
| NORTEFLU 1 (400) | Gás | 83,96 | 400,0 | 400,0 | 400,0 | 0,0 | 0,0 | 0,0 | 400,0 | 400,0 | 400,0 | | | | 400,0 | 400,0 | 400,0 |
| NORTEFLU 2 (100) | Gás | 97,73 | | | | 100,0 | 100,0 | 100,0 | 100,0 | 100,0 | 100,0 | | | | 100,0 | 100,0 | 100,0 |
| UTE STAVITORIA (41) | Biomassa | 121,49 | | | | 20,0 | 20,0 | 20,0 | 20,0 | 20,0 | 20,0 | | | | 20,0 | 20,0 | 20,0 |
| NORTEFLU 3 (200) | Gás | 185,97 | | | | | | | | | | | | | | | |
| BAIXADA FL (530) | Gás | 192,30 | | | | | | | | | | | | | | | |
| ATLANTICO (235) | Resíduos | 194,37 | 218,7 | 218,7 | 218,7 | | | | 218,7 | 218,7 | 218,7 | | | | 218,7 | 218,7 | 218,7 |
| SANTA CRUZ (500) | GNL | 195,33 | | | | 350,0 | 350,0 | 350,0 | 350,0 | 350,0 | 350,0 | | | | 350,0 | 350,0 | 350,0 |
| T.LAGOAS (350) | Gás | 261,09 | | | | | | | | | | | | | | | |
| JUIZ DE FO (87) | Gás | 283,74 | | | | | | | | | | | | | | | |
| LUIZORMELO (204) | GNL | 296,89 | | | | | | | | | | 196,0 | 196,0 | 196,0 | 196,0 | 196,0 | 196,0 |
| ST.CRUZ 34 (436) | Óleo | 310,41 | | | | | | | | | | | | | | | |
| TERMORIO (1036) | Gás | 327,45 | | | | | | | | | | | | | | | |
| CUBATAO (216) | Gás | 336,64 | | | | | | | | | | | | | | | |
| SEROPEDICA (386) | Gás | 408,47 | | | | | | | | | | | | | | | |
| IBIRITE (226) | Gás | 411,45 | | | | | | | | | | | | | | | |
| PIRAT.12 O (200) | Gás | 470,34 | | | | | | | | | | | | | | | |
| NORTEFLU 4 (127) | Gás | 488,20 | | | | | | | | | | | | | | | |
| NPIRATINGA (572) | Gás | 548,04 | | | | | | | | | | | | | | | |
| CUIABA CC (529) | Gás | 559,74 | | | | | | | | | | | | | | | |
| T.MACAE (929) | Gás | 735,61 | | | | | | | | | | | | | | | |
| PALMEIR_GO (176) | Diesel | 761,20 | | | | | | | | | | | | | | | |
| VIANA (175) | Óleo | 905,13 | | | | | | | | | | | | | | | |
| TNORTE 2 (340) | Óleo | 910,86 | | | | | | | | | | | | | | | |
| CAMPOS (25) | Gás | 978,10 | | | | | | | | | | | | | | | |
| DAIA (44) | Diesel | 1017,11 | | | | | | | | | | | | | | | |
| GOIANIA 2 (140) | Diesel | 1063,48 | | | | | | | | | | | | | | | |
| XAVANTES (54) | Diesel | 1461,70 | | | | | | | | | | | | | | | |
| TOTAL SE/CO (10503) | | | 2609,7 | 2609,7 | 2609,7 | 470,0 | 470,0 | 470,0 | 3079,7 | 3079,7 | 3079,7 | 196,0 | 196,0 | 196,0 | 3275,7 | 3275,7 | 3275,7 |

**REGIÃO SUL**

| Térmicas Potência (MW) | Combustível | CVU (R$/MWh) | Inflexibilidade | | | Ordem de Mérito | | | Total Mérito e INFL. | | | Razão Elétrica | | | Total UTE | | |
|---|---|---|---|---|---|---|---|---|---|---|---|---|---|---|---|---|---|
| | | | P | M | L | P | M | L | P | M | L | P | M | L | P | M | L |
| PAMPA SUL (345) | Carvão | 69,75 | | | | 0,0 | 0,0 | 0,0 | 0,0 | 0,0 | 0,0 | | | | 0,0 | 0,0 | 0,0 |
| CANDIOTA_3 (350) | Carvão | 87,23 | 270,0 | 270,0 | 270,0 | 0,0 | 0,0 | 0,0 | 270,0 | 270,0 | 270,0 | | | | 270,0 | 270,0 | 270,0 |
| SAO SEPE (8) | Biomassa | 87,75 | 5,0 | 5,0 | 5,0 | 0,0 | 0,0 | 0,0 | 5,0 | 5,0 | 5,0 | | | | 5,0 | 5,0 | 5,0 |
| J.LACER. C (363) | Carvão | 206,84 | | | | | | | | | | 180,0 | 180,0 | 180,0 | 180,0 | 180,0 | 180,0 |
| J.LACER. B (262) | Carvão | 244,14 | | | | | | | | | | 160,0 | 160,0 | 160,0 | 160,0 | 160,0 | 160,0 |
| J.LAC. A2 (132) | Carvão | 245,21 | | | | | | | | | | 35,0 | 35,0 | 35,0 | 35,0 | 35,0 | 35,0 |
| J.LAC. A1 (100) | Carvão | 270,48 | | | | | | | | | | | | | | | |
| MADEIRA (4) | Biomassa | 311,99 | 2,0 | 2,0 | 2,0 | | | | 2,0 | 2,0 | 2,0 | | | | 2,0 | 2,0 | 2,0 |
| FIGUEIRA (20) | Carvão | 475,68 | | | | | | | | | | | | | | | |
| URUGUAIANA (640) | Gás | 606,28 | | | | | | | | | | | | | | | |
| ARAUCARIA (484) | Gás | 652,60 | | | | | | | | | | | | | | | |
| CANOAS (249) | Diesel | 698,14 | | | | | | | | | | | | | | | |
| TOTAL SUL (2957) | | | 277,0 | 277,0 | 277,0 | 0,0 | 0,0 | 0,0 | 277,0 | 277,0 | 277,0 | 375,0 | 375,0 | 375,0 | 652,0 | 652,0 | 652,0 |

O conteúdo desta publicação foi produzido pelo ONS com base em dados e informações de conhecimento público. É de responsabilidade exclusiva dos agentes e demais interessados a obtenção de outros dados e informações, a realização de análises, estudos e avaliações para fins de tomada de decisões, definição de estratégias de atuação, assunção de compromissos e obrigações e quaisquer outras finalidades, em qualquer tempo e sob qualquer condição. É proibida a reprodução ou utilização total ou parcial do presente sem a identificação da fonte.

**REGIÃO NORDESTE**

| Térmicas Potência (MW) | Combustível | CVU (R$/MWh) | Inflexibilidade | | | Ordem de Mérito | | | Total Mérito e INFL. | | | Razão Elétrica | | | Total UTE | | |
|---|---|---|---|---|---|---|---|---|---|---|---|---|---|---|---|---|---|
| | | | P | M | L | P | M | L | P | M | L | P | M | L | P | M | L |
| ERB CANDEI (17) | Biomassa | 87,81 | 4,5 | 4,5 | 4,5 | 8,5 | 8,5 | 8,5 | 13,0 | 13,0 | 13,0 | | | | 13,0 | 13,0 | 13,0 |
| PROSPERIDA (28) | Gás | 165,61 | 28,0 | 28,0 | 28,0 | | | | 28,0 | 28,0 | 28,0 | | | | 28,0 | 28,0 | 28,0 |
| TERMOPE (533) | Gás | 166,48 | 532,7 | 532,7 | 532,7 | | | | 532,7 | 532,7 | 532,7 | | | | 532,7 | 532,7 | 532,7 |
| P.PECEM1 (720) | Carvão | 210,01 | | | | | | | | | | | | | | | |
| P.PECEM2 (365) | Carvão | 218,88 | | | | | | | | | | | | | | | |
| FORTALEZA (327) | Gás | 223,72 | | | | | | | | | | | | | | | |
| PSERGIPE I (1516) | GNL | 284,40 | | | | | | | | | | | | | | | |
| T.CAMACARI (120) | Gás | 345,02 | | | | | | | | | | | | | | | |
| TERMOCEARA (223) | Gás | 427,97 | | | | | | | | | | | | | | | |
| VALE ACU (368) | Gás | 453,90 | | | | | | | | | | | | | | | |
| T.BAHIA (186) | Gás | 461,03 | | | | | | | | | | | | | | | |
| SYKUE I (30) | Biomassa | 510,12 | | | | | | | | | | | | | | | |
| PERNAMBU_3 (201) | Óleo | 779,70 | | | | | | | | | | | | | | | |
| BAHIA_1 (31) | Óleo | 815,50 | | | | | | | | | | | | | | | |
| MARACANAU (168) | Óleo | 879,98 | | | | | | | | | | | | | | | |
| ALTOS (13) | Diesel | 881,41 | | | | | | | | | | | | | | | |
| ARACATI (11) | Diesel | 881,41 | | | | | | | | | | | | | | | |
| BATURITE (11) | Diesel | 881,41 | | | | | | | | | | | | | | | |
| C.MAIOR (13) | Diesel | 881,41 | | | | | | | | | | | | | | | |
| CAUCAIA (15) | Diesel | 881,41 | | | | | | | | | | | | | | | |
| CRATO (13) | Diesel | 881,41 | | | | | | | | | | | | | | | |
| IGUATU (15) | Diesel | 881,41 | | | | | | | | | | | | | | | |
| JUAZEIRO N (15) | Diesel | 881,41 | | | | | | | | | | | | | | | |
| MARAMBAIA (13) | Diesel | 881,41 | | | | | | | | | | | | | | | |
| NAZARIA (13) | Diesel | 881,41 | | | | | | | | | | | | | | | |
| PECEM (15) | Diesel | 881,41 | | | | | | | | | | | | | | | |
| TERMOCABO (50) | Óleo | 894,05 | | | | | | | | | | | | | | | |
| TERMONE (171) | Óleo | 897,67 | | | | | | | | | | | | | | | |
| TERMOPB (171) | Óleo | 897,67 | | | | | | | | | | | | | | | |
| CAMPINA_GR (169) | Óleo | 905,15 | | | | | | | | | | | | | | | |
| SUAPE II (381) | Óleo | 924,42 | | | | | | | | | | | | | | | |
| POTIGUAR_3 (66) | Diesel | 1000,87 | | | | | | | | | | | | | | | |
| POTIGUAR (53) | Diesel | 1000,88 | | | | | | | | | | | | | | | |
| AREMBEPE (150) | Óleo | 1019,08 | | | | | | | | | | | | | | | |
| MURICY (147) | Óleo | 1019,08 | | | | | | | | | | | | | | | |
| GLOBAL I (149) | Óleo | 1025,63 | | | | | | | | | | | | | | | |
| GLOBAL II (149) | Óleo | 1025,63 | | | | | | | | | | | | | | | |
| PETROLINA (136) | Óleo | 1118,08 | | | | | | | | | | | | | | | |
| PAU FERRO (94) | Diesel | 1133,13 | | | | | | | | | | | | | | | |
| TERMOMANAU (143) | Diesel | 1133,13 | | | | | | | | | | | | | | | |
| TOTAL NE (7009) | | | 565,2 | 565,2 | 565,2 | 8,5 | 8,5 | 8,5 | 573,7 | 573,7 | 573,7 | 0,0 | 0,0 | 0,0 | 573,7 | 573,7 | 573,7 |

**REGIÃO NORTE**

| Térmicas Potência (MW) | Combustível | CVU (R$/MWh) | Inflexibilidade | | | Ordem de Mérito | | | Total Mérito e INFL. | | | Razão Elétrica | | | Total UTE | | |
|---|---|---|---|---|---|---|---|---|---|---|---|---|---|---|---|---|---|
| | | | P | M | L | P | M | L | P | M | L | P | M | L | P | M | L |
| GERAMAR2 (166) | Óleo | 905,11 | | | | | | | | | | | | | | | |
| GERAMAR1 (166) | Óleo | 905,11 | | | | | | | | | | | | | | | |
| PARNAIB_IV (56) | Gás | 151,69 | | | | | | | | | | | | | | | |
| UTE MAUA 3(591) | Gás | 91,57 | 264,0 | 264,0 | 264,0 | | | | 264,0 | 264,0 | 264,0 | | | | 264,0 | 264,0 | 264,0 |
| P.ITAQUI (360) | Carvão | 212,97 | | | | | | | | | | | | | | | |
| APARECIDA (166) | Gás | 91,57 | 67,5 | 67,6 | 21,4 | | | | 67,5 | 67,6 | 21,4 | | | | 67,5 | 67,6 | 21,4 |
| C.ROCHA (85) | Gás | 0,00 | 65,0 | 65,0 | 65,0 | | | | 65,0 | 65,0 | 65,0 | | | | 65,0 | 65,0 | 65,0 |
| JARAQUI (75) | Gás | 0,00 | 63,0 | 63,0 | 63,0 | | | | 63,0 | 63,0 | 63,0 | | | | 63,0 | 63,0 | 63,0 |
| MANAUARA (67) | Gás | 0,00 | 64,5 | 64,5 | 64,5 | | | | 64,5 | 64,5 | 64,5 | | | | 64,5 | 64,5 | 64,5 |
| PONTA NEGR (66) | Gás | 0,00 | 64,0 | 64,0 | 64,0 | | | | 64,0 | 64,0 | 64,0 | | | | 64,0 | 64,0 | 64,0 |
| TAMBAQUI (93) | Gás | 0,00 | 63,0 | 63,0 | 63,0 | | | | 63,0 | 63,0 | 63,0 | | | | 63,0 | 63,0 | 63,0 |
| MARANHAO3 (519) | Gás | 85,72 | | | | | | | | | | | | | | | |
| MARAN_VL22 (1) | Gás | 180,42 | | | | | | | | | | | | | | | |
| MARAN_VL_7 (336) | Gás | 180,42 | | | | | | | | | | | | | | | |
| MARANIVL22 (1) | Gás | 180,42 | | | | | | | | | | | | | | | |
| MARANIVL_7 (336) | Gás | 180,42 | | | | | | | | | | | | | | | |
| N.VEN2_L22 (27) | Gás | 232,01 | | | | | | | | | | | | | | | |
| N.VEN2_L7 (151) | Gás | 232,27 | | | | | | | | | | | | | | | |
| TOTAL NORTE (3264) | | | 651,0 | 651,1 | 604,9 | 0,0 | 0,0 | 0,0 | 651,0 | 651,1 | 604,9 | 0,0 | 0,0 | 0,0 | 651,0 | 651,1 | 604,9 |

O conteúdo desta publicação foi produzido pelo ONS com base em dados e informações de conhecimento público. É de responsabilidade exclusiva dos agentes e demais interessados a obtenção de outros dados e informações, a realização de análises, estudos e avaliações para fins de tomada de decisões, definição de estratégias de atuação, assunção de compromissos e obrigações e quaisquer outras finalidades, em qualquer tempo e sob qualquer condição. É proibida a reprodução ou utilização total ou parcial do presente sem a identificação da fonte.