1. APRESENTAÇÃO

Na semana de 10/04 a 16/04/2021 houve precipitação em forma de pancadas nas bacias dos rios Madeira, Xingu, Tocantins e no baixo São Francisco. Nas regiões Sul e Sudeste/Centro-Oeste, ocorreu chuvisco/chuva fraca na bacia do rio Jacuí e em pontos isolados do Uruguai no início da semana.

No início da semana de 17/04 a 23/04/2021 deve ocorrer chuva fraca nas bacias dos rios Jacuí, Uruguai, Iguaçu e em pontos isolados do Paranapanema e da incremental a UHE Itaipu. Nas regiões Sudeste e Centro-Oeste, as bacias dos rios Tietê, Grande, Paranaíba e alto São Francisco apresentam chuva fraca isolada. Os totais previstos de precipitação não são elevados e estão abaixo da média semanal para as bacias hidrográficas do Sul e Sudeste/Centro-Oeste. A condição de pancadas de chuva em pontos isolados permanece nas bacias dos rios Tocantins, Xingu e Madeira.

Para a semana operativa de 17/04 a 23/04/2021, houve oferta de energia da República Oriental do Uruguai e da República da Argentina. De acordo com o Art. 2º da Portaria MME nº 339, de 15 de agosto de 2018, as ofertas para importação de energia não foram consideradas na elaboração do PMO.

Os valores médios semanais do Custo Marginal de Operação – CMO dos subsistemas do SIN sofreram as seguintes alterações em relação à semana anterior:

- SE/CO: de R$ 131,70/MWh para R$ 164,90/MWh
- Sul: de R$ 131,70/MWh para R$ 164,90/MWh
- Nordeste: de R$ 120,19/MWh para R$ 142,41/MWh
- Norte: de R$ 0,00/MWh para R$ 142,41/MWh

Desde o dia 01/01/2020, o despacho por ordem de mérito é indicado diariamente pelos resultados do modelo DESSEM. Assim, o despacho por ordem de mérito semanal, conforme publicado nesse documento, tem caráter apenas informativo. Da mesma forma, desde o dia 01/01/2021, a formação de preço deixou o formato semanal/patamar de carga e passou a ser horário, de acordo também com os resultados do modelo DESSEM.

2. NOTÍCIAS

Nos dias 29 e 30 de abril será realizada a reunião de elaboração do PMO Maio de 2021, com transmissão ao vivo através do site do ONS.

Como medida adicional de prevenção ao Coronavírus, o ONS informa que está suspensa, temporariamente, a participação presencial nas reuniões.

O conteúdo desta publicação foi produzido pelo ONS com base em dados e informações de conhecimento público. É de responsabilidade exclusiva dos agentes e demais interessados a obtenção de outros dados e informações, a realização de análises, estudos e avaliações para fins de tomada de decisões, definição de estratégias de atuação, assunção de compromissos e obrigações e quaisquer outras finalidades, em qualquer tempo e sob qualquer condição. É proibida a reprodução ou utilização total ou parcial do presente sem a identificação da fonte.

3. ANÁLISE DAS CONDIÇÕES HIDROMETEOROLÓGICAS

3.1. PREVISÃO PARA A PRÓXIMA SEMANA

O avanço de uma nova frente fria pela região Sul no início da próxima semana ocasiona chuva fraca nas bacias dos rios Jacuí, Uruguai, Iguaçu e em pontos isolados do Paranapanema e da incremental a UHE Itaipu. Nas regiões Sudeste e Centro-Oeste, as bacias dos rios Tietê, Grande, Paranaíba e alto São Francisco apresentam chuva fraca isolada devido à atuação de áreas de instabilidade. Apesar da previsão de precipitação para as bacias hidrográficas das regiões Sul, Sudeste e Centro-Oeste, os totais previstos não são elevados e estão abaixo da média semanal **(Figura 1).** A condição de pancadas de chuva em pontos isolados permanece nas bacias dos rios Tocantins, Xingu e Madeira.

Figura 1- Precipitação acumulada prevista pelo modelo ECMWF (ECMWF) para o período de 17/04/2021 a 23/04/2021.

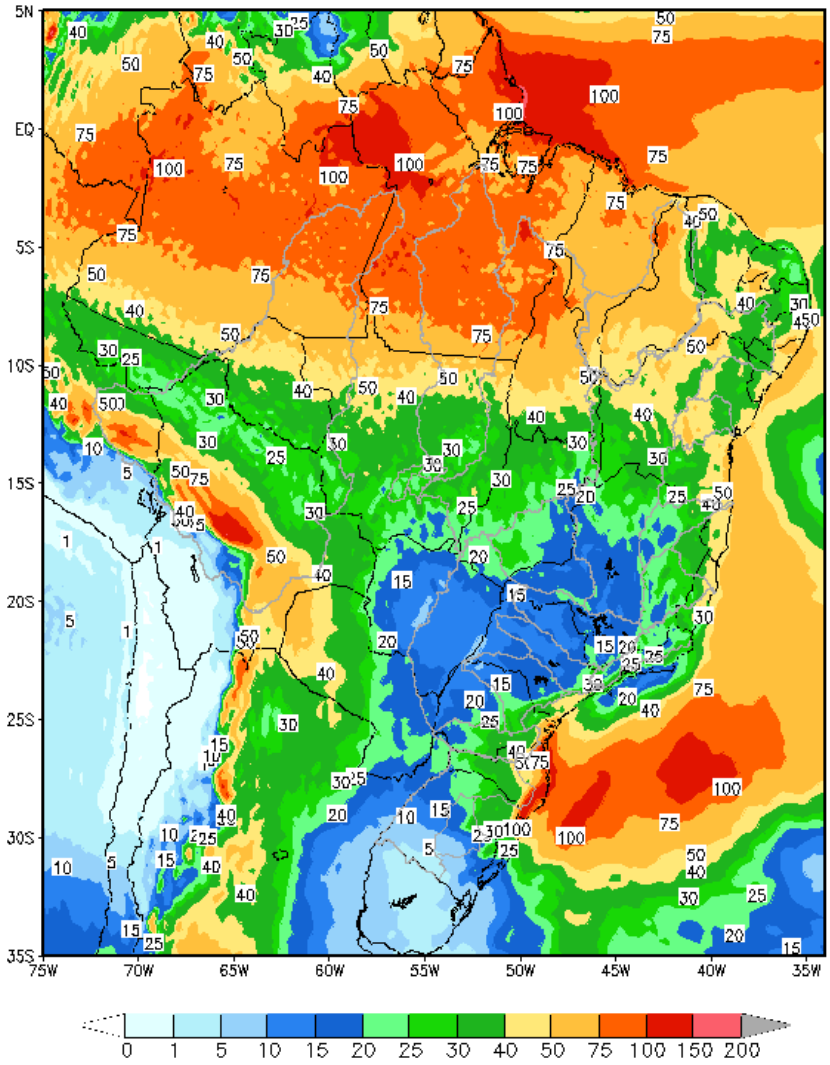

Em comparação com os valores estimados para a semana em curso, prevê-se para a próxima semana operativa recessão nas afluências dos subsistemas Sudeste/Centro-Oeste, Sul e Norte e leve ascensão nas afluências do subsistema Nordeste. A previsão mensal para abril indica a ocorrência de afluências abaixo da média histórica para todos os subsistemas.

O conteúdo desta publicação foi produzido pelo ONS com base em dados e informações de conhecimento público. É de responsabilidade exclusiva dos agentes e demais interessados a obtenção de outros dados e informações, a realização de análises, estudos e avaliações para fins de tomada de decisões, definição de estratégias de atuação, assunção de compromissos e obrigações e quaisquer outras finalidades, em qualquer tempo e sob qualquer condição. É proibida a reprodução ou utilização total ou parcial do presente sem a identificação da fonte.

Tabela 1 – Previsão de ENAs da Revisão 3 de Abril/2021

Revisão 3 do PMO de Abril/2021 - ENAs previstas				
Subsistema	17/04 a 23/04/2021		Mês de abril	
	MWmed	%MLT	MWmed	%MLT
SE/CO	31.549	58	34.547	63
S	1.941	29	2.488	38
NE	3.743	32	4.111	36
N	19.482	72	21.955	81

4. PREVISÃO DE CARGA

A recuperação que vinha sendo observada no setor industrial brasileiro foi interrompida em março. Segundo a Sondagem da Industria da FGV – Fundação Getúlio Vargas, as medidas mais restritivas para contenção do Covid-19 em várias cidades e estados, lentidão do processo de vacinação, e o período de interrupção dos benefícios emergenciais estão afetando segmentos relevantes na indústria brasileira como o de alimentos, que também vem apresentando dificuldades com falta de matérias primas e elevação dos custos, levando a confiança da indústria ao menor nível desde maio de 2020. Esse fato associado a ocorrência de temperaturas mais amenas do que as observadas nos últimos três meses têm contribuído para o desempenho da carga durante o mês em análise.

As sinalizações meteorológicas indicam para as capitais dos subsistemas Sudeste/Centro-Oeste e Sul a ocorrência de temperaturas, em média, semelhantes às observadas na semana em curso, exceto em Curitiba onde as previsões indicam um suave declínio quando em relação à semanal atual. Ressalta-se que a elevada amplitude térmica, típica da época de outono, tem influenciado para a ocorrência de noites mais frescas e consequentemente menor carga voltada para refrigeração dos domicílios nas capitais nessas regiões.

As capitais dos subsistemas Nordeste e Norte, seguem com expectativa de manutenção de temperaturas elevadas, típicas para essa época do ano. Ressalta-se nesses subsistemas a expectativa maiores totais de precipitação durante o período.

As taxas de crescimento previstas para o mês de abril em relação ao mesmo mês do ano anterior, são de 12,0% no subsistema Sudeste/Centro-Oeste, 15,7% para o subsistema Sul, 11,2% no Nordeste e 20,9% no subsistema do Norte. Ressalta-se que as expressivas taxas de crescimento previstas estão influenciadas pelas reduções de carga observadas em abril/2020 devido as medidas de isolamento social implementadas no país para conter o avanço da pandemia.

Tabela 2 – Evolução da carga do PMO de Abril/2021

Subsistema	CARGA SEMANAL (MWmed)					CARGA MENSAL (MWmed)	
	1ª Sem	2ª Sem	3ª Sem	4ª Sem	5ª Sem	abr/21	Var. (%) abr/21 -> abr/20
SE/CO	40.828	39.066	39.660	39.360	40.007	39.610	12,0%
Sul	11.410	11.942	12.512	11.824	12.053	12.038	15,7%
Nordeste	10.893	10.977	11.148	10.888	11.163	11.034	11,2%
Norte	5.729	6.036	6.171	6.011	6.100	6.056	20,9%
SIN	68.860	68.021	69.491	68.083	69.323	68.738	13,3%

O conteúdo desta publicação foi produzido pelo ONS com base em dados e informações de conhecimento público. É de responsabilidade exclusiva dos agentes e demais interessados a obtenção de outros dados e informações, a realização de análises, estudos e avaliações para fins de tomada de decisões, definição de estratégias de atuação, assunção de compromissos e obrigações e quaisquer outras finalidades, em qualquer tempo e sob qualquer condição. É proibida a reprodução ou utilização total ou parcial do presente sem a identificação da fonte.

5. PRINCIPAIS RESULTADOS

5.1. CUSTO MARGINAL DE OPERAÇÃO (CMO)

A tabela a seguir apresenta o CMO, por subsistema e patamar de carga para próxima semana operativa.

Tabela 3 – CMO por patamar de carga

Patamares de Carga	CMO (R$/MWh)			
	SE/CO	S	NE	N
Pesada	190,74	190,74	142,42	142,42
Média	187,13	187,13	142,42	142,42
Leve	144,97	144,97	142,40	142,40
Média Semanal	164,90	164,90	142,41	142,41

Na figura a seguir é apresentada a evolução do CMO médio semanal ao longo deste PMO.

Figura 2 – Evolução semanal do CMO

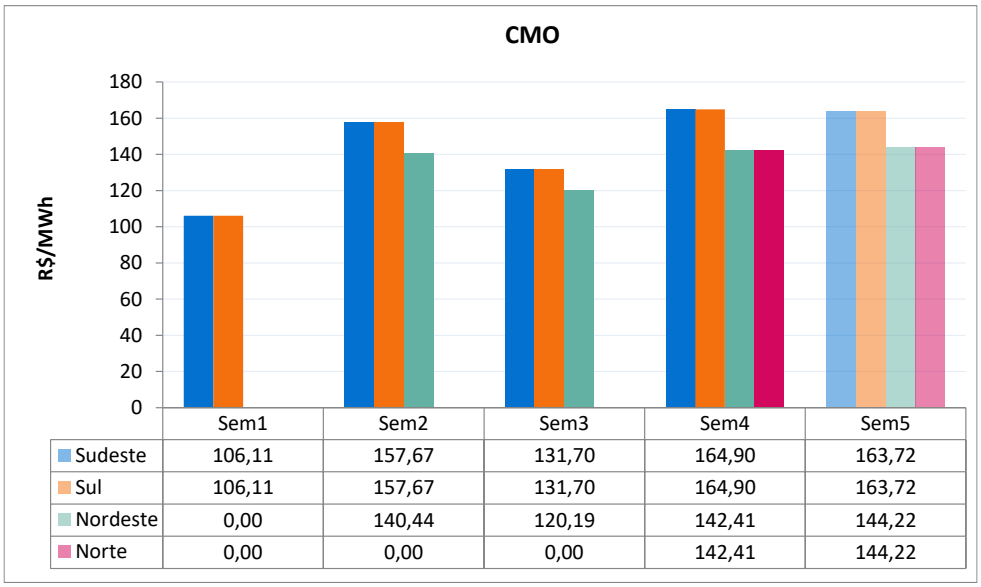

5.2. POLÍTICA DE OPERAÇÃO ENERGÉTICA

Para esta semana operativa, está prevista a seguinte política de intercâmbio de energia entre regiões:

Região SE/CO → Geração dimensionada para fechamento do balanço energético do SIN.

Região Sul → Geração hidráulica modulando em função dos recursos energéticos da região, com a exploração do intercâmbio de energia sempre que necessário, respeitando-se os limites elétricos vigentes.

Região NE → Redução da geração hidráulica e eólica e da exportação de energia, modulando em função dos recursos energéticos da região, respeitando-se os limites elétricos vigentes.

Região Norte → Continuidade da exploração das disponibilidades energéticas, respeitando-se os limites elétricos vigentes.

O conteúdo desta publicação foi produzido pelo ONS com base em dados e informações de conhecimento público. É de responsabilidade exclusiva dos agentes e demais interessados a obtenção de outros dados e informações, a realização de análises, estudos e avaliações para fins de tomada de decisões, definição de estratégias de atuação, assunção de compromissos e obrigações e quaisquer outras finalidades, em qualquer tempo e sob qualquer condição. É proibida a reprodução ou utilização total ou parcial do presente sem a identificação da fonte.

6. ANÁLISE DA VARIAÇÃO SEMANAL DO CMO

Esta análise visa identificar os principais parâmetros cujas atualizações impactaram os CMO deste PMO, em comparação com os valores obtidos na última revisão.

Foram realizados 8 estudos, onde o caso inicial foi construído com base nos dados oficiais da última revisão deste PMO. Neste primeiro estudo, denominado de "previsão perfeita", a partida dos reservatórios foi estimada conforme indicado para esta semana na última revisão.

O segundo estudo foi realizado com os dados do caso inicial sendo substituída a previsão de vazões.

A partir do conjunto de dados do segundo estudo foram elaborados os demais casos em que foram atualizados, sequencialmente, as seguintes informações: níveis de partida dos reservatórios, previsão de carga, disponibilidade das usinas térmicas e hidráulicas, restrições de limites de intercâmbio, restrições hidráulicas e, por fim, os demais dados que compõem toda informação referente a atual revisão.

O principal fator que influenciou na elevação do CMO em todos os subsistemas do SIN, em relação à semana anterior, foi a atualização da previsão de vazões.

Os custos marginais de operação dos subsistemas Sudeste/Centro-Oeste e Sul estão acoplados e apresentados na figura a seguir.

Figura 3 – Análise da variação do CMO nos subsistemas SE/CO e Sul

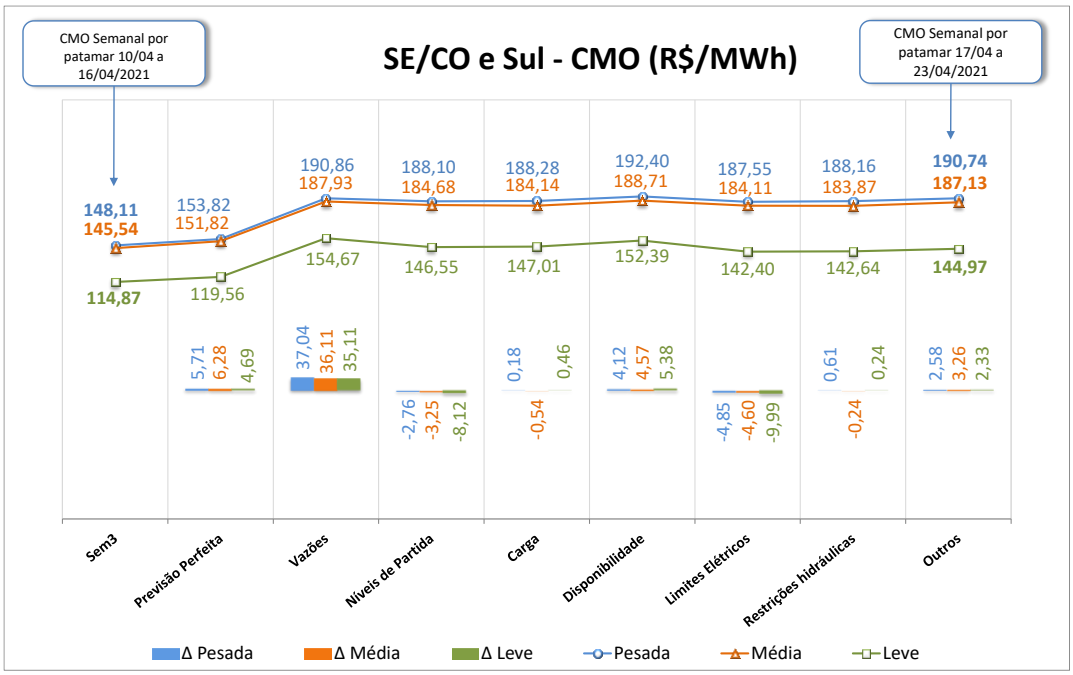

O conteúdo desta publicação foi produzido pelo ONS com base em dados e informações de conhecimento público. É de responsabilidade exclusiva dos agentes e demais interessados a obtenção de outros dados e informações, a realização de análises, estudos e avaliações para fins de tomada de decisões, definição de estratégias de atuação, assunção de compromissos e obrigações e quaisquer outras finalidades, em qualquer tempo e sob qualquer condição. É proibida a reprodução ou utilização total ou parcial do presente sem a identificação da fonte.

Os custos marginais de operação dos subsistemas Nordeste e Norte estão acoplados e a variação do CMO pode ser vista nas figuras abaixo.

Figura 4 – Análise da variação do CMO no subsistema Nordeste

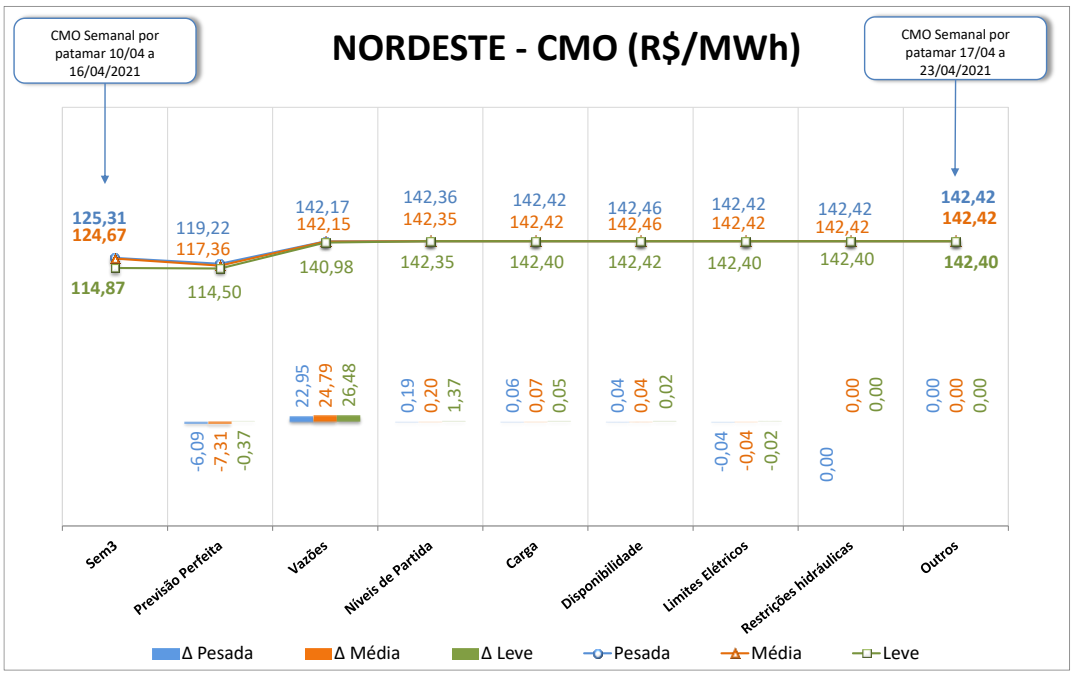

Figura 5 – Análise da variação do CMO no subsistema Norte

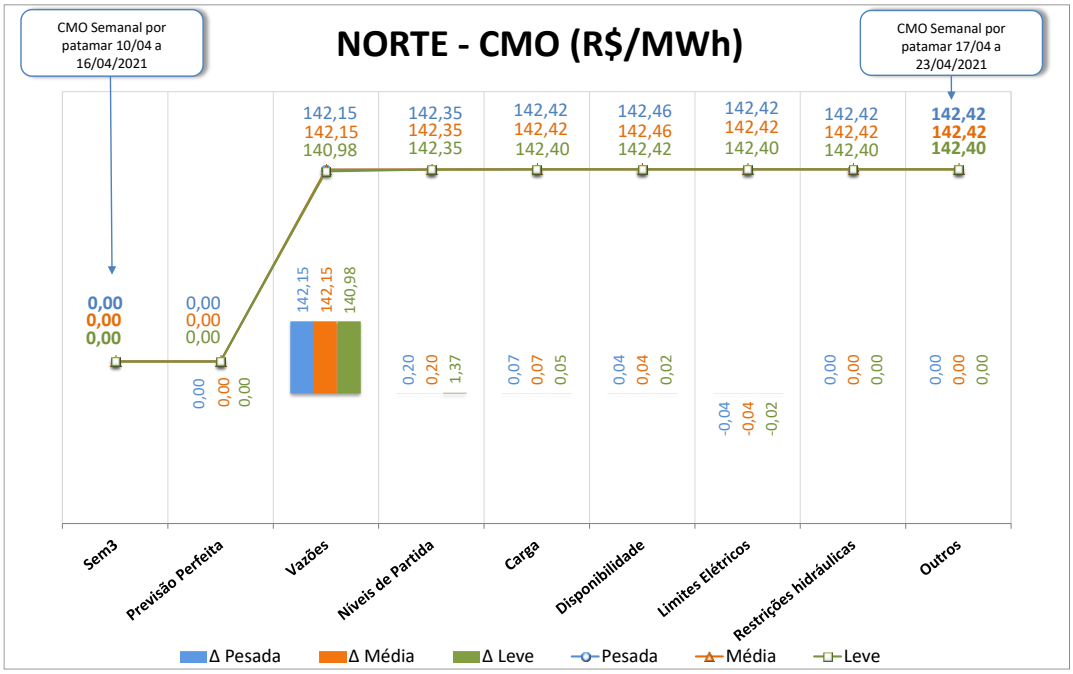

O conteúdo desta publicação foi produzido pelo ONS com base em dados e informações de conhecimento público. É de responsabilidade exclusiva dos agentes e demais interessados a obtenção de outros dados e informações, a realização de análises, estudos e avaliações para fins de tomada de decisões, definição de estratégias de atuação, assunção de compromissos e obrigações e quaisquer outras finalidades, em qualquer tempo e sob qualquer condição. É proibida a reprodução ou utilização total ou parcial do presente sem a identificação da fonte.

7. GERAÇÃO TÉRMICA

A Figura 6 apresenta, para cada subsistema, o despacho térmico por modalidade, para a próxima semana operativa.

Figura 6 – Geração térmica para a próxima semana operativa

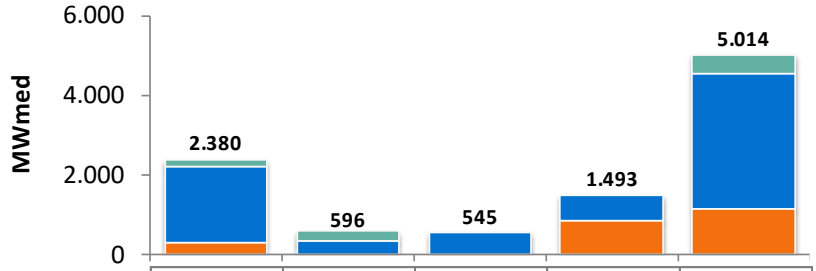

	SE/CO	SUL	NE	NORTE	SIN
INFLEXIBILIDADE	1881	331	537	658	3407
ORDEM DE MÉRITO	303	0	8	835	1146
RESTRIÇÃO ELÉTRICA	196	265	0	0	461

Na tabela abaixo segue a Indicação de despacho antecipado por ordem de mérito de custo para a semana de 19/06/2021 a 25/06/2021.

Tabela 4 – UTEs com contrato de combustível GNL

UTE			Benefício (R$/MWh)		
Nome	Cod	CVU (R$/MWh)	Carga Pesada	Carga Média	Carga Leve
SANTA CRUZ	86	185,13	226,63 (1)	226,63 (1)	225,79 (1)
LUIZORMELO	15	280,64	226,63 (2)	226,63 (2)	225,79 (2)
PSERGIPE I	224	309,18	142,69 (2)	142,69 (2)	142,69 (2)

(1) Comandado o despacho antecipado por ordem de mérito de custo nesse patamar

(2) NÃO foi comandado o despacho antecipado por ordem de mérito de custo nesse patamar

Assim sendo, há previsão de despacho antecipado por ordem de mérito de custo apenas para a UTE Santa Cruz, para a semana de 19/06 a 25/06/2021.

Embora a UTE Luiz O. R. Melo não esteja despachada por ordem de mérito de custo, o ONS comanda seu despacho antecipado em sua totalidade, para a semana de 19/06 a 25/06/2021, por garantia energética.

O conteúdo desta publicação foi produzido pelo ONS com base em dados e informações de conhecimento público. É de responsabilidade exclusiva dos agentes e demais interessados a obtenção de outros dados e informações, a realização de análises, estudos e avaliações para fins de tomada de decisões, definição de estratégias de atuação, assunção de compromissos e obrigações e quaisquer outras finalidades, em qualquer tempo e sob qualquer condição. É proibida a reprodução ou utilização total ou parcial do presente sem a identificação da fonte.

8. IMPORTAÇÃO DE ENERGIA DA REPÚBLICA ORIENTAL DO URUGUAI

8.1. República Oriental do Uruguai

Para a próxima semana operativa, foram declaradas as seguintes ofertas de importação de energia da República Oriental do Uruguai para o Sistema Interligado Nacional - SIN através das conversoras de Rivera (70 MW) e Melo (500 MW).

- **Eletrobras**

Tabela 5 – Energia ofertada para importação

	Oferta de Energia para a Semana de 17/04 a 23/04 (MWmed)			
	Bloco 1	Bloco 2	Bloco 3	Total
Carga Pesada	100	50	135	285
Carga Média	100	50	135	285
Carga Leve	100	50	135	285
CVU (R$/MWh)	599,29	701,86	1.027,40	

- **Enel**

Conforme declaração do agente, esta importação poderá ser realizada exclusivamente pela conversora Melo.

Tabela 6 – Energia ofertada para importação

	Oferta de Energia para a Semana de 17/04 a 23/04 (MWmed)			
	Bloco 1	Bloco 2	Bloco 3	Total
Carga Pesada	100	50	135	285
Carga Média	100	50	135	285
Carga Leve	100	50	135	285
CVU (R$/MWh)	603,05	705,98	1.038,18	

O conteúdo desta publicação foi produzido pelo ONS com base em dados e informações de conhecimento público. É de responsabilidade exclusiva dos agentes e demais interessados a obtenção de outros dados e informações, a realização de análises, estudos e avaliações para fins de tomada de decisões, definição de estratégias de atuação, assunção de compromissos e obrigações e quaisquer outras finalidades, em qualquer tempo e sob qualquer condição. É proibida a reprodução ou utilização total ou parcial do presente sem a identificação da fonte.

8.2. República da Argentina

- **Enel**

Para a próxima semana operativa, foi declarada a seguinte oferta de importação de energia da República da Argentina para o SIN através das conversoras de Garabi 1 (1.100 MW) e Garabi 2 (1.100 MW).

Tabela 7 – Energia ofertada para importação

	Oferta de Energia para a Semana de 17/04 a 23/04 (MWmed)			
	Bloco 1	Bloco 2	Bloco 3	Total
Carga Pesada	500	800	900	2.200
Carga Média	500	800	900	2.200
Carga Leve	500	800	900	2.200
CVU (R$/MWh)	1.358,84	1.497,10	1.635,78	

Nota: Detalhes sobre a importação de energia vide Portaria Nº 339, de 15 de agosto de 2018 disponível em: http://pesquisa.in.gov.br/imprensa/jsp/visualiza/index.jsp?data=17/08/2018&jornal=515&pagina=60&totalArquivos=136

9. ESTIMATIVA DE ENCARGOS OPERATIVOS

A tabela a seguir apresenta a expectativa do custo de despacho térmico por restrição elétrica para esta semana operativa.

Tabela 8 – Expectativa de custo de despacho térmico por Restrição Elétrica

UTE Potência Instalada (MW)	CVU (R$/MWh)	Geração (MWmed)			ESS ELÉTRICO
		Carga Pesada	Carga Média	Carga Leve	
LUIZORMELO (204)	R$ 280,64	196,0	196,0	196,0	**R$ 3.811.024,06**
TOTAL SE/CO					R$ 3.811.024,06

O conteúdo desta publicação foi produzido pelo ONS com base em dados e informações de conhecimento público. É de responsabilidade exclusiva dos agentes e demais interessados a obtenção de outros dados e informações, a realização de análises, estudos e avaliações para fins de tomada de decisões, definição de estratégias de atuação, assunção de compromissos e obrigações e quaisquer outras finalidades, em qualquer tempo e sob qualquer condição. É proibida a reprodução ou utilização total ou parcial do presente sem a identificação da fonte.

10. ARMAZENAMENTOS OPERATIVOS

Para uma melhor avaliação de diversos cenários hidrometeorológicos, notadamente, aqueles de curto prazo e suas influências nas previsões de vazões nos subsistemas, os resultados desta revisão do PMO contemplam cenários de afluências visando melhor representar a ocorrência de precipitação e, consequentemente, seus efeitos sobre as afluências e armazenamentos.

Além dos resultados associados ao valor esperado das previsões de afluências, as simulações operativas também foram realizadas com os limites superior e inferior das previsões de afluências. Apresentamos a seguir os resultados obtidos com a aplicação dos diferentes cenários de afluência.

Tabela 9 – Previsão de ENA dos cenários de sensibilidade

Subsistema	ENERGIAS NATURAIS AFLUENTES					
	Previsão Mensal					
	LI		VE		LS	
	(MWmed)	%MLT	(MWmed)	%MLT	(MWmed)	%MLT
SE/CO	32.543	**59**	34.547	**63**	36.525	**67**
Sul	2.007	**30**	2.488	**38**	3.127	**47**
Nordeste	3.778	**33**	4.111	**36**	4.444	**38**
Norte	20.595	**76**	21.955	**81**	23.314	**86**

Tabela 10 – Previsão de %EARmáx para o final do mês

Subsistema	% EARmáx 16/04	% EARmáx - 30/04		
	NÍVEL INICIAL	NÍVEL PMO		
	VE	LI	VE	LS
SE/CO	35,2	34,1	34,7	35,3
Sul	58,9	55,3	58,2	61,0
Nordeste	67,7	63,9	65,7	67,7
Norte	80,4	78,9	82,6	82,9

O conteúdo desta publicação foi produzido pelo ONS com base em dados e informações de conhecimento público. É de responsabilidade exclusiva dos agentes e demais interessados a obtenção de outros dados e informações, a realização de análises, estudos e avaliações para fins de tomada de decisões, definição de estratégias de atuação, assunção de compromissos e obrigações e quaisquer outras finalidades, em qualquer tempo e sob qualquer condição. É proibida a reprodução ou utilização total ou parcial do presente sem a identificação da fonte.

11. RESERVATÓRIOS EQUIVALENTES DE ENERGIA

A seguir são apresentadas as previsões de Energia Natural Afluente para a próxima semana operativa e para o mês de abril, bem como as previsões de Energia Armazenada nos Reservatórios Equivalentes de Energia – REE, desta revisão do PMO.

Tabela 11 – Previsão de ENA por REE

Valor Esperado das Energias Naturais Afluentes				
REE	Previsão Semanal		Previsão Mensal	
	17/04/2021 a 23/04/2021		abr/21	
	(MWmed)	%MLT	(MWmed)	%MLT
Sudeste	3.726	51	4.061	56
Madeira	9.233	79	9.624	83
Teles Pires	2.700	85	3.013	94
Itaipu	2.214	62	2.592	73
Paraná	10.596	40	11.951	45
Paranapanema	862	36	1.014	43
Sul	876	27	1.061	33
Iguaçu	1.065	32	1.426	43
Nordeste	3.743	32	4.111	36
Norte	8.641	59	9.750	67
Belo Monte	9.846	91	10.584	97
Manaus	2.231	142	2.137	136

Tabela 12 – Previsão de %EARmáx por REE

% Energia Armazenável Máxima		
REE	Previsão Semanal	Previsão Mensal
	23-abr	30-abr
	(%EARmáx)	(%EARmáx)
Sudeste	41,9	42,2
Madeira	99,1	97,9
Teles Pires	90,7	84,9
Itaipu	16,9	10,1
Paraná	31,7	31,2
Paranapanema	40,4	40,6
Sul	44,0	43,6
Iguaçu	71,2	71,3
Nordeste	67,3	65,7
Norte	83,7	84,2
Belo Monte	98,6	100,0
Manaus	49,5	54,4

O conteúdo desta publicação foi produzido pelo ONS com base em dados e informações de conhecimento público. É de responsabilidade exclusiva dos agentes e demais interessados a obtenção de outros dados e informações, a realização de análises, estudos e avaliações para fins de tomada de decisões, definição de estratégias de atuação, assunção de compromissos e obrigações e quaisquer outras finalidades, em qualquer tempo e sob qualquer condição. É proibida a reprodução ou utilização total ou parcial do presente sem a identificação da fonte.

12. DESPACHO TÉRMICO POR MODALIDADE, PATAMAR DE CARGA E USINA

Nas tabelas abaixo, a diferenciação entre geração por inflexibilidade e por ordem de mérito tem caráter informativo, com o objetivo de detalhar a informação de inflexibilidade enviada pelos respectivos agentes para esta revisão do PMO. Ressalta-se que nas etapas de Programação Diária e Tempo Real, o montante despachado nas usinas termelétricas indicadas por ordem de mérito é plenamente intitulado como ordem de mérito.

REGIÃO SUDESTE/CENTRO-OESTE																	
Térmicas Potência (MW)	Combustível	CVU (R$/MWh)	Inflexibilidade			Ordem de Mérito			Total Mérito e INFL.			Razão Elétrica			Total UTE		
			P	M	L	P	M	L	P	M	L	P	M	L	P	M	L
ATLAN_CSA (255)	Resíduos	0,00															
ANGRA 2 (1350)	Nuclear	20,12	1220,0	1220,0	1220,0	0,0	0,0	0,0	1220,0	1220,0	1220,0				1220,0	1220,0	1220,0
ANGRA 1 (640)	Nuclear	31,17				0,0	0,0	0,0	0,0	0,0	0,0				0,0	0,0	0,0
NORTEFLU 1 (400)	Gás	85,23	400,0	400,0	400,0	0,0	0,0	0,0	400,0	400,0	400,0				400,0	400,0	400,0
NORTEFLU 2 (100)	Gás	98,99	100,0	100,0	100,0	0,0	0,0	0,0	100,0	100,0	100,0				100,0	100,0	100,0
UTE STA VI (41)	Biomassa	121,49				20,0	20,0	20,0	20,0	20,0	20,0				20,0	20,0	20,0
BAIXADA FL (530)	Gás	182,20				520,0	520,0		520,0	520,0					520,0	520,0	0,0
SANTA CRUZ (500)	GNL	185,13															
NORTEFLU 3 (200)	Gás	187,93				200,0			200,0						200,0	0,0	0,0
ATLANTICO (235)	Resíduos	195,80	161,0	161,0	161,0				161,0	161,0	161,0				161,0	161,0	161,0
T.LAGOAS (350)	Gás	261,44															
LUIZORMELO (204)	GNL	280,64										196,0	196,0	196,0	196,0	196,0	196,0
JUIZ DE FO (87)	Gás	283,74															
ST.CRUZ 34 (436)	Óleo	310,41															
TERMORIO (1036)	Gás	327,82															
CUBATAO (216)	Gás	338,77															
IBIRITE (226)	Gás	393,64															
SEROPEDICA (386)	Gás	408,99															
PIRAT.12 O (200)	Gás	470,34															
CUIABA CC (529)	Gás	543,82															
NORTEFLU 4 (127)	Gás	546,47															
NPIRATINGA (572)	Gás	548,04															
T.MACAE (929)	Gás	736,13															
PALMEIR_GO (176)	Diesel	761,51															
TNORTE 2 (340)	Óleo	910,86															
VIANA (175)	Óleo	968,04															
CAMPOS (25)	Gás	978,10															
DAIA (44)	Diesel	1017,64															
GOIANIA 2 (140)	Diesel	1064,13															
XAVANTES (54)	Diesel	1462,46															
TOTAL SE/CO (10503)			1881,0	1881,0	1881,0	740,0	540,0	20,0	2621,0	2421,0	1901,0	196,0	196,0	196,0	2817,0	2617,0	2097,0

REGIÃO SUL																	
Térmicas Potência (MW)	Combustível	CVU (R$/MWh)	Inflexibilidade			Ordem de Mérito			Total Mérito e INFL.			Razão Elétrica			Total UTE		
			P	M	L	P	M	L	P	M	L	P	M	L	P	M	L
PAMPA SUL (345)	Carvão	69,75				0,0	0,0	0,0	0,0	0,0	0,0				0,0	0,0	0,0
SAO SEPE (8)	Biomassa	87,75	4,0	4,0	4,0	0,0	0,0	0,0	4,0	4,0	4,0				4,0	4,0	4,0
CANDIOTA_3 (350)	Carvão	87,78	325,0	325,0	325,0	0,0	0,0	0,0	325,0	325,0	325,0				325,0	325,0	325,0
J.LACER. C (363)	Carvão	206,84															
J.LACER. B (262)	Carvão	244,14										160,0	160,0	160,0	160,0	160,0	160,0
J.LAC. A2 (132)	Carvão	245,21										70,0	66,1	62,4	70,0	66,1	62,4
J.LAC. A1 (100)	Carvão	270,48										35,0	38,9	42,6	35,0	38,9	42,6
MADEIRA (4)	Biomassa	314,98	2,0	2,0	2,0				2,0	2,0	2,0				2,0	2,0	2,0
FIGUEIRA (20)	Carvão	475,68															
URUGUAIANA (640)	Gás	606,28															
CANOAS (249)	Diesel	698,14															
ARAUCARIA (484)	Gás	699,11															
TOTAL SUL (2957)			331,0	331,0	331,0	0,0	0,0	0,0	331,0	331,0	331,0	265,0	265,0	265,0	596,0	596,0	596,0

O conteúdo desta publicação foi produzido pelo ONS com base em dados e informações de conhecimento público. É de responsabilidade exclusiva dos agentes e demais interessados a obtenção de outros dados e informações, a realização de análises, estudos e avaliações para fins de tomada de decisões, definição de estratégias de atuação, assunção de compromissos e obrigações e quaisquer outras finalidades, em qualquer tempo e sob qualquer condição. É proibida a reprodução ou utilização total ou parcial do presente sem a identificação da fonte.

REGIÃO NORDESTE

Térmicas Potência (MW)	Combustível	CVU (R$/MWh)	Inflexibilidade			Ordem de Mérito			Total Mérito e INFL.			Razão Elétrica			Total UTE		
			P	M	L	P	M	L	P	M	L	P	M	L	P	M	L
ERB CANDEI (17)	Biomassa	87,81	4,5	4,5	4,5	8,5	8,5	8,5	13,0	13,0	13,0				13,0	13,0	13,0
TERMOPE (533)	Gás	165,28	532,7	532,7	532,7				532,7	532,7	532,7				532,7	532,7	532,7
PROSPERIDA (28)	Gás	165,61															
FORTALEZA (327)	Gás	223,72															
P.PECEM1 (720)	Carvão	227,74															
P.PECEM2 (365)	Carvão	235,66															
PSERGIPE I (1516)	GNL	309,18															
TERMOCEARA (223)	Gás	428,47															
VALE ACU (368)	Gás	435,93															
T.BAHIA (186)	Gás	442,21															
SYKUE I (30)	Biomassa	510,12															
BAHIA_1 (31)	Óleo	816,03															
PERNAMBU_3 (201)	Óleo	835,59															
ALTOS (13)	Diesel	881,41															
ARACATI (11)	Diesel	881,41															
BATURITE (11)	Diesel	881,41															
C.MAIOR (13)	Diesel	881,41															
CAUCAIA (15)	Diesel	881,41															
CRATO (13)	Diesel	881,41															
IGUATU (15)	Diesel	881,41															
JUAZEIRO N (15)	Diesel	881,41															
MARAMBAIA (13)	Diesel	881,41															
NAZARIA (13)	Diesel	881,41															
PECEM (15)	Diesel	881,41															
MARACANAU (168)	Óleo	942,18															
TERMOCABO (50)	Óleo	956,14															
TERMONE (171)	Óleo	959,30															
TERMOPB (171)	Óleo	959,30															
CAMPINA_GR (169)	Óleo	968,06															
SUAPE II (381)	Óleo	991,19															
POTIGUAR_3 (66)	Diesel	1001,38															
POTIGUAR (53)	Diesel	1001,39															
AREMBEPE (150)	Óleo	1019,77															
MURICY (147)	Óleo	1019,77															
GLOBAL I (149)	Óleo	1096,65															
GLOBAL II (149)	Óleo	1096,65															
PETROLINA (136)	Óleo	1118,83															
PAU FERRO (94)	Diesel	1133,69															
TERMOMANAU (143)	Diesel	1133,69															
TOTAL NE (6889)			537,2	537,2	537,2	8,5	8,5	8,5	545,7	545,7	545,7	0,0	0,0	0,0	545,7	545,7	545,7

REGIÃO NORTE

Térmicas Potência (MW)	Combustível	CVU (R$/MWh)	Inflexibilidade			Ordem de Mérito			Total Mérito e INFL.			Razão Elétrica			Total UTE		
			P	M	L	P	M	L	P	M	L	P	M	L	P	M	L
C. ROCHA (85)	Gás	0,00	65,0	65,0	65,0				65,0	65,0	65,0				65,0	65,0	65,0
JARAQUI (75)	Gás	0,00	63,0	63,0	63,0				63,0	63,0	63,0				63,0	63,0	63,0
MANAUARA (67)	Gás	0,00	64,5	64,5	64,5				64,5	64,5	64,5				64,5	64,5	64,5
PONTA NEGR (66)	Gás	0,00	64,0	64,0	64,0				64,0	64,0	64,0				64,0	64,0	64,0
TAMBAQUI (93)	Gás	0,00	63,0	63,0	63,0				63,0	63,0	63,0				63,0	63,0	63,0
MARANHAO3 (519)	Gás	85,72				490,0	514,0	511,3	490,0	514,0	511,3				490,0	514,0	511,3
APARECIDA (166)	Gás	90,75	75,0	75,0	75,0	1,0	1,0	1,0	76,0	76,0	76,0				76,0	76,0	76,0
UTE MAUA 3 (591)	Gás	90,75	264,0	264,0	264,0	326,8	326,8	326,8	590,8	590,8	590,8				590,8	590,8	590,8
PARNAIB_IV (56)	Gás	151,69															
MARAN_VL_7 (336)	Gás	171,23															
MARAN_VL22 (1)	Gás	171,23															
MARANIVL_7 (336)	Gás	171,23															
MARANIVL22 (1)	Gás	171,23															
P. ITAQUI (360)	Carvão	229,67															
N.VEN2_L22 (27)	Gás	232,01															
N.VEN2_L7 (151)	Gás	232,27															
GERAMAR1 (166)	Óleo	968,02															
GERAMAR2 (166)	Óleo	968,02															
TOTAL NORTE (3264)			658,5	658,5	658,5	817,8	841,8	839,1	1476,3	1500,3	1497,6	0,0	0,0	0,0	1476,3	1500,3	1497,6

O conteúdo desta publicação foi produzido pelo ONS com base em dados e informações de conhecimento público. É de responsabilidade exclusiva dos agentes e demais interessados a obtenção de outros dados e informações, a realização de análises, estudos e avaliações para fins de tomada de decisões, definição de estratégias de atuação, assunção de compromissos e obrigações e quaisquer outras finalidades, em qualquer tempo e sob qualquer condição. É proibida a reprodução ou utilização total ou parcial do presente sem a identificação da fonte.