1. APRESENTAÇÃO

No final da semana de 10/07 a 16/07 houve chuva fraca nas bacias dos rios Jacuí, Uruguai, Iguaçu e em pontos isolados da incremental a UHE Itaipu e do Paranapanema.

No início da semana de 17/07 a 23/07/2021 permanece a condição de chuva fraca isolada no trecho de cabeceira do Iguaçu, na bacia do rio Paranapanema e na incremental a UHE Itaipu. No restante da semana as bacias hidrográficas da região Sul apresentam período de estiagem.

Para a semana operativa de 17/07 a 23/07/2021, houve oferta de energia da República Oriental do Uruguai. De acordo com o Art. 2º da Portaria MME nº 339, de 15 de agosto de 2018, as ofertas para importação de energia não foram consideradas na elaboração do PMO. Para a referida semana, não houve oferta de energia da República da Argentina.

Os valores médios semanais do Custo Marginal de Operação – CMO dos subsistemas do SIN sofreram as seguintes alterações em relação à semana anterior:

- SE/CO: de R$ 1.030,55/MWh para R$ 1.109,51/MWh
- Sul: de R$ 1.030,55/MWh para R$ 1.109,51/MWh
- Nordeste: de R$ 1.030,55/MWh para R$ 1.109,51/MWh
- Norte: de R$ 1.030,55/MWh para R$ 1.109,51/MWh

Desde o dia 01/01/2020, o despacho por ordem de mérito é indicado diariamente pelos resultados do modelo DESSEM. Assim, o despacho por ordem de mérito semanal, conforme publicado nesse documento, tem caráter apenas informativo. Da mesma forma, desde o dia 01/01/2021, a formação de preço deixou o formato semanal/patamar de carga e passou a ser horário, de acordo também com os resultados do modelo DESSEM.

2. NOTÍCIAS

Nos dias 29 e 30 de julho será realizada a reunião de elaboração do PMO Agosto de 2021, com transmissão ao vivo através do site do ONS.

Como medida adicional de prevenção ao Coronavírus, o ONS informa que está suspensa, temporariamente, a participação presencial nas reuniões.

3. ANÁLISE DAS CONDIÇÕES HIDROMETEOROLÓGICAS

3.1. PREVISÃO PARA A PRÓXIMA SEMANA

A condição de chuva fraca isolada permanece no trecho de cabeceira do Iguaçu, na bacia do rio Paranapanema e na incremental a UHE Itaipu no início da próxima semana operativa (**Figura 1**).
No restante da semana as bacias hidrográficas da região Sul apresentam período de estiagem devido à atuação de uma massa de ar seco.

O conteúdo desta publicação foi produzido pelo ONS com base em dados e informações de conhecimento público. É de responsabilidade exclusiva dos agentes e demais interessados a obtenção de outros dados e informações, a realização de análises, estudos e avaliações para fins de tomada de decisões, definição de estratégias de atuação, assunção de compromissos e obrigações e quaisquer outras finalidades, em qualquer tempo e sob qualquer condição. É proibida a reprodução ou utilização total ou parcial do presente sem a identificação da fonte.

Figura 1 – Precipitação acumulada prevista pelo modelo ECMWF (ECMWF) para o período de 17/07/2021 a 23/07/2021.

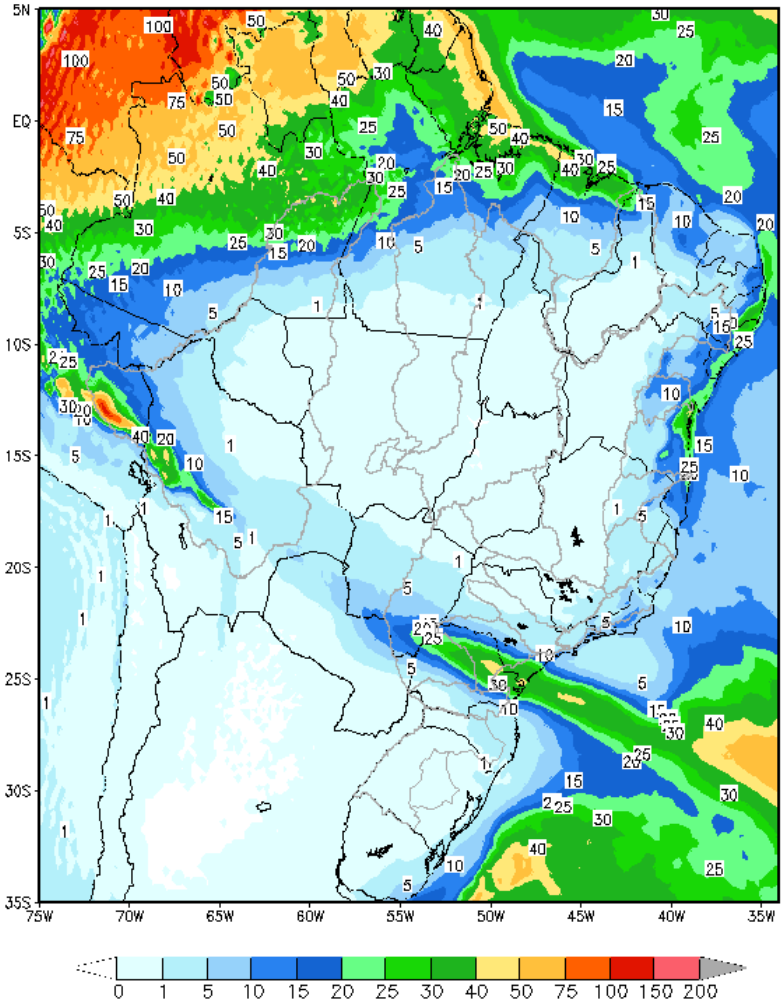

Em comparação com os valores estimados para a semana em curso, prevê-se para a próxima semana operativa ascensão nas afluências do subsistema Sul e recessão nas afluências dos subsistemas Sudeste/Centro-Oeste, Nordeste e Norte. A previsão mensal para julho indica a ocorrência de afluências abaixo da média histórica para todos os subsistemas.

Tabela 1 – Previsão de ENAs da Revisão 3 de julho/2021

Revisão 3 do PMO de julho/2021 – ENAs previstas				
Subsistema	17/07 a 23/07/2021		Mês de julho	
	MWmed	%MLT	MWmed	%MLT
SE/CO	14.895	58	15.696	61
S	4.569	42	5.176	47
NE	1.567	41	1.591	42
N	3.992	76	4.328	82

O conteúdo desta publicação foi produzido pelo ONS com base em dados e informações de conhecimento público. É de responsabilidade exclusiva dos agentes e demais interessados a obtenção de outros dados e informações, a realização de análises, estudos e avaliações para fins de tomada de decisões, definição de estratégias de atuação, assunção de compromissos e obrigações e quaisquer outras finalidades, em qualquer tempo e sob qualquer condição. É proibida a reprodução ou utilização total ou parcial do presente sem a identificação da fonte.

4. PREVISÃO DE CARGA

O forte aumento que vem sendo observado nas atividades do comércio e serviços, associado a manutenção do ritmo elevado da produção industrial tem se refletido no desempenho da carga. Segundo o PMI® Serviços IHS Markit para o Brasil, as empresas de serviços registraram o aumento mensal mais acentuado na atividade de negócios em quase oito anos e meio, além disso foi registrada uma retomada do índice de emprego no setor. Segundo a FGV, a confiança do comércio subiu pelo terceiro mês consecutivo consolidando a tendência positiva que o setor vem passando após período de medidas mais restritivas no final do primeiro trimestre de 2021.

As previsões meteorológicas indicam para a próxima semana operativa, temperaturas mais amenas nas capitais das regiões Sudeste/Centro-Oeste e Sul, em relação às observadas na semana atual. Para o período previsto há expectativa de que as temperaturas se assemelhem ao comportamento observado na primeira semana operativa do mês vigente, quando ocorreram registros de temperaturas baixas em grande parte das regiões do país.

Para as capitais dos subsistemas Norte e Nordeste as sinalizações meteorológicas indicam manutenção das condições de temperaturas e precipitação observadas nas últimas semanas, típicas para essa época do ano.

As taxas de crescimento previstas para o mês de julho em relação ao mesmo mês do ano anterior, são de 1,2% para os subsistemas Sudeste/Centro-Oeste, 4,0% para o subsistema Sul, 7,6% no Nordeste e 8,0% no subsistema do Norte.

Tabela 2 – Evolução da carga do PMO de julho 2021

Subsistema	CARGA SEMANAL (MWmed)						CARGA MENSAL (MWmed)	
	1ª Sem	2ª Sem	3ª Sem	4ª Sem	5ª Sem	6ª Sem	jul/21	Var. (%) jul/21 -> jul/20
SE/CO	36.757	36.450	36.952	37.393	37.587	37.782	37.096	1,2%
Sul	11.447	11.534	11.725	11.489	11.492	11.502	11.551	4,0%
Nordeste	10.599	10.754	10.877	10.887	10.847	10.989	10.830	7,6%
Norte	5.766	5.764	5.920	5.931	5.998	6.040	5.899	8,0%
SIN	64.569	64.502	65.474	65.700	65.924	66.313	65.376	3,3%

O conteúdo desta publicação foi produzido pelo ONS com base em dados e informações de conhecimento público. É de responsabilidade exclusiva dos agentes e demais interessados a obtenção de outros dados e informações, a realização de análises, estudos e avaliações para fins de tomada de decisões, definição de estratégias de atuação, assunção de compromissos e obrigações e quaisquer outras finalidades, em qualquer tempo e sob qualquer condição. É proibida a reprodução ou utilização total ou parcial do presente sem a identificação da fonte.

5. PRINCIPAIS RESULTADOS

5.1. CUSTO MARGINAL DE OPERAÇÃO (CMO)

A tabela a seguir apresenta o CMO, por subsistema e patamar de carga para próxima semana operativa.

Tabela 3 – CMO por patamar de carga

Patamares de Carga	CMO (R$/MWh)			
	SE/CO	S	NE	N
Pesada	1.130,34	1.130,34	1.130,34	1.130,34
Média	1.119,49	1.119,49	1.119,49	1.119,49
Leve	1.088,46	1.088,46	1.088,46	1.088,46
Média Semanal	1.109,51	1.109,51	1.109,51	1.109,51

Na figura a seguir é apresentada a evolução do CMO médio semanal ao longo deste PMO.

Figura 2 – Evolução semanal do CMO

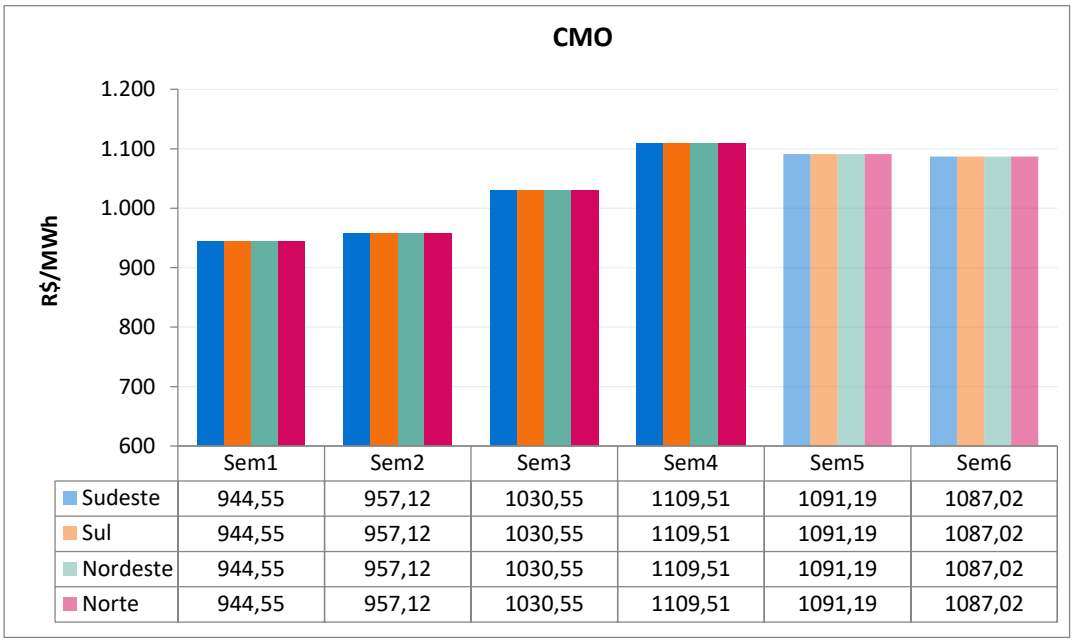

5.2. POLÍTICA DE OPERAÇÃO ENERGÉTICA

Para esta semana operativa, está prevista a seguinte política de intercâmbio de energia entre regiões:

Região SE/CO → Geração minimizada de acordo com os condicionantes hidráulicos.

Região Sul → Geração dimensionada para fechamento do balanço energético do SIN.

Região NE → Aumento da geração eólica e da exportação de energia, modulando em função de seus recursos energéticos, respeitando-se os limites elétricos vigentes.

Região Norte → Redução das disponibilidades energéticas e, consequentemente, da sua exploração, respeitando-se os limites elétricos vigentes.

O conteúdo desta publicação foi produzido pelo ONS com base em dados e informações de conhecimento público. É de responsabilidade exclusiva dos agentes e demais interessados a obtenção de outros dados e informações, a realização de análises, estudos e avaliações para fins de tomada de decisões, definição de estratégias de atuação, assunção de compromissos e obrigações e quaisquer outras finalidades, em qualquer tempo e sob qualquer condição. É proibida a reprodução ou utilização total ou parcial do presente sem a identificação da fonte.

6. ANÁLISE DA VARIAÇÃO SEMANAL DO CMO

Esta análise visa identificar os principais parâmetros cujas atualizações impactaram os CMO deste PMO, em comparação com os valores obtidos na última revisão.

Foram realizados 8 estudos, onde o caso inicial foi construído com base nos dados oficiais da última revisão deste PMO. Neste primeiro estudo, denominado de "previsão perfeita", a partida dos reservatórios foi estimada conforme indicado para esta semana na última revisão.

O segundo estudo foi realizado com os dados do caso inicial sendo substituída a previsão de vazões.

A partir do conjunto de dados do segundo estudo foram elaborados os demais casos onde foram atualizadas, sequencialmente, as seguintes informações: níveis de partida dos reservatórios, previsão de carga, disponibilidade das usinas térmicas e hidráulicas, restrições de limites de intercâmbio, restrições hidráulicas e, por fim, os demais dados que compõem toda informação referente a atual revisão.

Os custos marginais de operação dos quatro subsistemas que compõem o SIN permanecem acoplados e são apresentados na Figura 3. A atualização da previsão de vazões e as alterações nas disponibilidades das usinas térmicas e hidráulicas também foram os fatores que contribuíram para a elevação dos CMO dos subsistemas SE/CO, S, NE e N.

Figura 3 – Análise da variação do CMO nos subsistemas SE/CO, S, NE e N

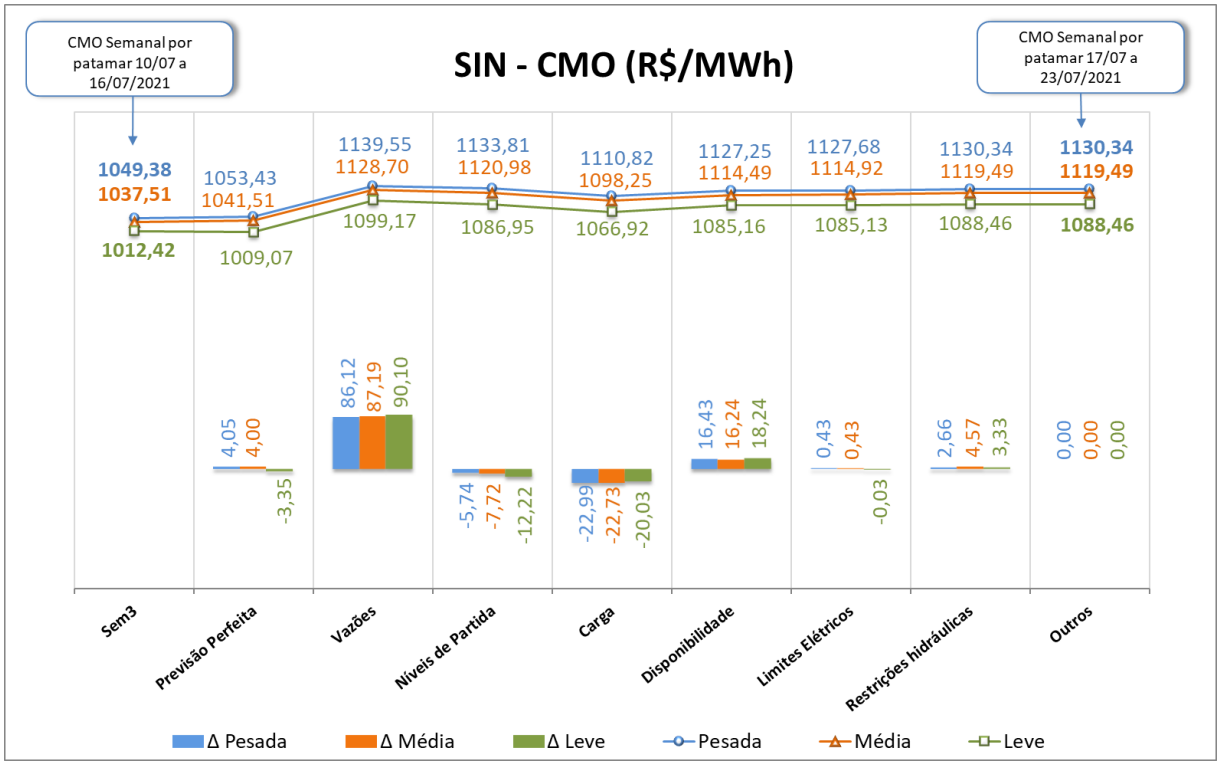

O conteúdo desta publicação foi produzido pelo ONS com base em dados e informações de conhecimento público. É de responsabilidade exclusiva dos agentes e demais interessados a obtenção de outros dados e informações, a realização de análises, estudos e avaliações para fins de tomada de decisões, definição de estratégias de atuação, assunção de compromissos e obrigações e quaisquer outras finalidades, em qualquer tempo e sob qualquer condição. É proibida a reprodução ou utilização total ou parcial do presente sem a identificação da fonte.

7. GERAÇÃO TÉRMICA

A Figura 4 apresenta, para cada subsistema, o despacho térmico por modalidade indicado pelo Decomp para a próxima semana operativa.

Figura 4 – Geração térmica para a próxima semana operativa

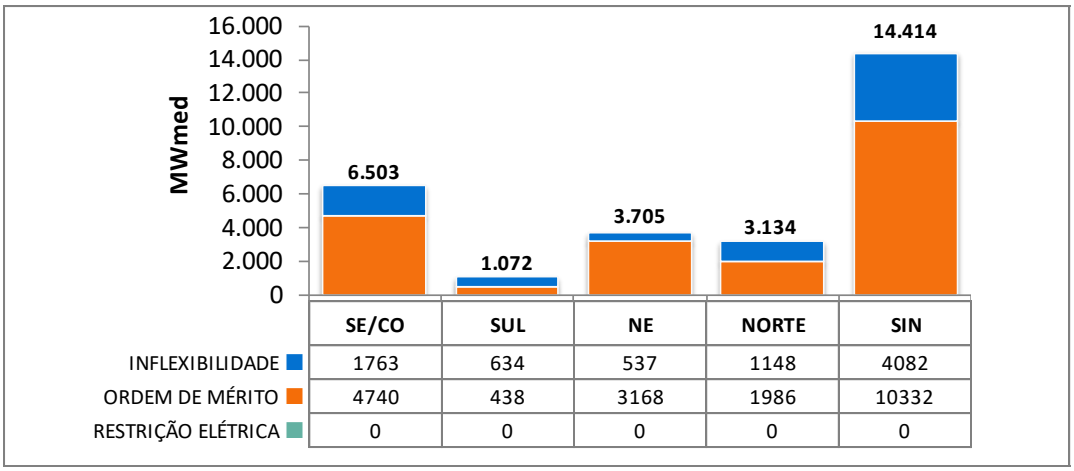

	SE/CO	SUL	NE	NORTE	SIN
INFLEXIBILIDADE	1763	634	537	1148	4082
ORDEM DE MÉRITO	4740	438	3168	1986	10332
RESTRIÇÃO ELÉTRICA	0	0	0	0	0

Na tabela abaixo segue a Indicação de despacho antecipado por ordem de mérito de custo para a semana de 18/09/2021 a 24/09/2021.

Tabela 4 – UTEs com contrato de combustível GNL

UTE			Benefício (R$/MWh)		
Nome	Cod	CVU (R$/MWh)	Carga Pesada	Carga Média	Carga Leve
SANTA CRUZ	86	227,91	950,58 (1)	950,58 (1)	949,17 (1)
LUIZORMELO	15	348,84	950,58 (1)	950,58 (1)	949,17 (1)
PSERGIPE I	224	306,97	356,22 (1)	356,22 (1)	356,22 (1)

(1) Comandado o despacho antecipado por ordem de mérito de custo nesse patamar

(2) NÃO foi comandado o despacho antecipado por ordem de mérito de custo nesse patamar

Assim sendo, há previsão de despacho antecipado por ordem de mérito de custo para as UTE Santa Cruz, Luiz O. R. Melo e Porto Sergipe I, para a semana de 18/09 a 24/09/2021.

O conteúdo desta publicação foi produzido pelo ONS com base em dados e informações de conhecimento público. É de responsabilidade exclusiva dos agentes e demais interessados a obtenção de outros dados e informações, a realização de análises, estudos e avaliações para fins de tomada de decisões, definição de estratégias de atuação, assunção de compromissos e obrigações e quaisquer outras finalidades, em qualquer tempo e sob qualquer condição. É proibida a reprodução ou utilização total ou parcial do presente sem a identificação da fonte.

8. IMPORTAÇÃO DE ENERGIA DA REPÚBLICA ORIENTAL DO URUGUAI

8.1. República Oriental do Uruguai

Para a próxima semana operativa, foram declaradas as seguintes ofertas de importação de energia da República Oriental do Uruguai para o Sistema Interligado Nacional - SIN através das conversoras de Rivera (70 MW) e Melo (500 MW).

- **Eletrobras**

Tabela 5 – Energia ofertada para importação

	Oferta de Energia para a Semana de 17/07 a 23/07 (MWmed)			
	Bloco 1	Bloco 2	Bloco 3	Total
Carga Pesada	100	50	135	285
Carga Média	100	50	135	285
Carga Leve	100	50	135	285
CVU (R$/MWh)	706,51	1.082,80	1.543,78	

- **Enel**

Conforme declaração do agente, esta importação poderá ser realizada exclusivamente pela conversora Melo.

Tabela 6 – Energia ofertada para importação

	Oferta de Energia para a Semana de 17/07 a 23/07 (MWmed)			
	Bloco 1	Bloco 2	Bloco 3	Total
Carga Pesada	100	50	135	285
Carga Média	100	50	135	285
Carga Leve	100	50	135	285
CVU (R$/MWh)	727,57	1.111,26	1.590,57	

8.2. República da Argentina

Para esta semana operativa, não houve oferta de importação de energia da República da Argentina.

Nota: Detalhes sobre a importação de energia vide Portaria Nº 339, de 15 de Agosto de 2018 disponível em: http://pesquisa.in.gov.br/imprensa/jsp/visualiza/index.jsp?data=17/08/2018&jornal=515&pagina=60&totalArquivos=136

O conteúdo desta publicação foi produzido pelo ONS com base em dados e informações de conhecimento público. É de responsabilidade exclusiva dos agentes e demais interessados a obtenção de outros dados e informações, a realização de análises, estudos e avaliações para fins de tomada de decisões, definição de estratégias de atuação, assunção de compromissos e obrigações e quaisquer outras finalidades, em qualquer tempo e sob qualquer condição. É proibida a reprodução ou utilização total ou parcial do presente sem a identificação da fonte.

9. ARMAZENAMENTOS OPERATIVOS

Para uma melhor avaliação de diversos cenários hidrometeorológicos, notadamente, aqueles de curto prazo e suas influências nas previsões de vazões nos subsistemas, os resultados desta revisão do PMO contemplam cenários de afluências visando melhor representar a ocorrência de precipitação e, consequentemente, seus efeitos sobre as afluências e armazenamentos.

Além dos resultados associados ao valor esperado das previsões de afluências, as simulações operativas também foram realizadas com os limites superior e inferior das previsões de afluências. Apresentamos a seguir os resultados obtidos com a aplicação dos diferentes cenários de afluência.

Tabela 7 – Previsão de ENA dos cenários de sensibilidade

Subsistema	ENERGIAS NATURAIS AFLUENTES					
	Previsão Mensal					
	LI		VE		LS	
	(MWmed)	%MLT	(MWmed)	%MLT	(MWmed)	%MLT
SE/CO	14.736	**57**	15.696	**61**	16.654	**65**
Sul	4.243	**39**	5.176	**47**	6.289	**57**
Nordeste	1.548	**41**	1.591	**42**	1.633	**43**
Norte	4.171	**79**	4.328	**82**	4.485	**85**

Tabela 8 – Previsão de %EARmáx para o final do mês

Subsistema	% EARmáx 16/07	% EARmáx - 31/07		
	NÍVEL INICIAL	NÍVEL PMO		
	VE	LI	VE	LS
SE/CO	27,6	25,7	26,3	26,7
Sul	60,1	44,6	47,1	48,2
Nordeste	57,5	53,7	53,9	53,9
Norte	81,8	80,2	80,2	80,4

O conteúdo desta publicação foi produzido pelo ONS com base em dados e informações de conhecimento público. É de responsabilidade exclusiva dos agentes e demais interessados a obtenção de outros dados e informações, a realização de análises, estudos e avaliações para fins de tomada de decisões, definição de estratégias de atuação, assunção de compromissos e obrigações e quaisquer outras finalidades, em qualquer tempo e sob qualquer condição. É proibida a reprodução ou utilização total ou parcial do presente sem a identificação da fonte.

10. RESERVATÓRIOS EQUIVALENTES DE ENERGIA

A seguir são apresentadas as previsões de Energia Natural Afluente para a próxima semana operativa e para o mês de julho, bem como as previsões de Energia Armazenada nos Reservatórios Equivalentes de Energia – REE, desta revisão do PMO.

Tabela 9 – Previsão de ENA por REE

Valor Esperado das Energias Naturais Afluentes				
REE	Previsão Semanal		Previsão Mensal	
	17/07/2021 a 23/07/2021		jul-21	
	(MWmed)	%MLT	(MWmed)	%MLT
Sudeste	1.719	59	1.792	62
Madeira	2.890	75	3.429	89
Teles Pires	732	74	774	79
Itaipu	2.008	64	2.083	67
Paraná	6.244	50	6.465	52
Paranapanema	1.202	53	1.045	46
Sul	2.776	47	3.236	54
Iguaçu	1.793	36	1.940	39
Nordeste	1.567	41	1.591	42
Norte	1.634	63	1.766	68
Belo Monte	1.021	63	1.234	76
Manaus	1.404	132	1.467	138

Tabela 10 – Previsão de %EARmáx por REE

% Energia Armazenável Máxima		
REE	Previsão Semanal	Previsão Mensal
	23-jul	31-jul
	(%EARmáx)	(%EARmáx)
Sudeste	35,7	34,5
Madeira	76,7	73,8
Teles Pires	61,5	56,8
Itaipu	13,7	25,8
Paraná	22,6	21,9
Paranapanema	39,2	39,4
Sul	55,7	49,6
Iguaçu	52,9	44,7
Nordeste	55,7	53,9
Norte	80,3	79,5
Belo Monte	100,0	100,0
Manaus	95,5	91,6

O conteúdo desta publicação foi produzido pelo ONS com base em dados e informações de conhecimento público. É de responsabilidade exclusiva dos agentes e demais interessados a obtenção de outros dados e informações, a realização de análises, estudos e avaliações para fins de tomada de decisões, definição de estratégias de atuação, assunção de compromissos e obrigações e quaisquer outras finalidades, em qualquer tempo e sob qualquer condição. É proibida a reprodução ou utilização total ou parcial do presente sem a identificação da fonte.

11. DESPACHO TÉRMICO POR MODALIDADE, PATAMAR DE CARGA E USINA

Nas tabelas abaixo, a diferenciação entre geração por inflexibilidade e por ordem de mérito tem caráter informativo, com o objetivo de detalhar a informação de inflexibilidade enviada pelos respectivos agentes para esta revisão do PMO. Ressalta-se que nas etapas de Programação Diária e Tempo Real, o montante despachado nas usinas termelétricas indicadas por ordem de mérito é plenamente intitulado como ordem de mérito.

REGIÃO SUDESTE/CENTRO-OESTE

Térmicas Potência (MW)	Combustível	CVU (R$/MWh)	Inflexibilidade			Ordem de Mérito			Total Mérito e INFL.			Razão Elétrica			Total UTE		
			P	M	L	P	M	L	P	M	L	P	M	L	P	M	L
ATLAN_CSA (255)	Resíduos	0,00	185,0	185,0	185,0				185,0	185,0	185,0				185,0	185,0	185,0
ANGRA 2 (1350)	Nuclear	20,12				0,0	0,0	0,0	0,0	0,0	0,0				0,0	0,0	0,0
ANGRA 1 (640)	Nuclear	31,17	640,0	640,0	640,0	0,0	0,0	0,0	640,0	640,0	640,0				640,0	640,0	640,0
NORTEFLU 1 (400)	Gás	82,94	400,0	400,0	400,0	0,0	0,0	0,0	400,0	400,0	400,0				400,0	400,0	400,0
NORTEFLU 2 (100)	Gás	95,16	100,0	100,0	100,0	0,0	0,0	0,0	100,0	100,0	100,0				100,0	100,0	100,0
O.PINTADA (50)	Biomassa	112,47	5,0	5,0	5,0	45,0	45,0	45,0	50,0	50,0	50,0				50,0	50,0	50,0
UTE STA VI (41)	Biomassa	121,49	13,0	13,0	13,0	28,4	28,4	28,4	41,4	41,4	41,4				41,4	41,4	41,4
PREDILECTA (5)	Biomassa	158,95	1,0	1,0	1,0	4,0	4,0	4,0	5,0	5,0	5,0				5,0	5,0	5,0
NORTEFLU 3 (200)	Gás	180,48	200,0	200,0	200,0	0,0	0,0	0,0	200,0	200,0	200,0				200,0	200,0	200,0
ATLANTICO (235)	Resíduos	202,37	218,7	218,7	218,7	0,0	0,0	0,0	218,7	218,7	218,7				218,7	218,7	218,7
BAIXADA FL (530)	Gás	224,60				530,0	530,0	530,0	530,0	530,0	530,0				530,0	530,0	530,0
SANTA CRUZ (500)	GNL	227,91				175,0	175,0	175,0	175,0	175,0	175,0				175,0	175,0	175,0
T.LAGOAS (350)	Gás	262,50				252,0	234,5	212,4	252,0	234,5	212,4				252,0	234,5	212,4
JUIZ DE FO (87)	Gás	283,74				84,8	84,8	84,8	84,8	84,8	84,8				84,8	84,8	84,8
ST.CRUZ 34 (436)	Óleo	310,41															
TERMORIO (1036)	Gás	329,49				900,0	900,0	900,0	900,0	900,0	900,0				900,0	900,0	900,0
LUIZORMELO (204)	GNL	348,84				204,0	204,0	204,0	204,0	204,0	204,0				204,0	204,0	204,0
CUBATAO (216)	Gás	350,13				209,0	209,0	209,0	209,0	209,0	209,0				209,0	209,0	209,0
SEROPEDICA (386)	Gás	410,56				355,0	355,0	355,0	355,0	355,0	355,0				355,0	355,0	355,0
PIRAT.12 O (200)	Gás	470,34															
NPIRATINGA (572)	Gás	548,04				201,0	201,0	201,0	201,0	201,0	201,0				201,0	201,0	201,0
NORTEFLU 4 (127)	Gás	600,80				126,0	126,0	126,0	126,0	126,0	126,0				126,0	126,0	126,0
IBIRITE (226)	Gás	650,77				222,0	222,0	222,0	222,0	222,0	222,0				222,0	222,0	222,0
CUIABA CC (529)	Gás	701,88				490,0	490,0	490,0	490,0	490,0	490,0				490,0	490,0	490,0
T.MACAE (929)	Gás	738,49				760,0	760,0	760,0	760,0	760,0	760,0				760,0	760,0	760,0
PALMEIR_GO (176)	Diesel	762,95				0,0	0,0	0,0	0,0	0,0	0,0				0,0	0,0	0,0
TNORTE 2 (340)	Óleo	910,86				0,0	0,0	0,0	0,0	0,0	0,0				0,0	0,0	0,0
VIANA (175)	Óleo	920,04				174,6	174,6	174,6	174,6	174,6	174,6				174,6	174,6	174,6
CAMPOS (25)	Gás	978,10															
DAIA (44)	Diesel	1019,32				0,0	0,0	0,0	0,0	0,0	0,0				0,0	0,0	0,0
GOIANIA 2 (140)	Diesel	1066,14				0,0	0,0	0,0	0,0	0,0	0,0				0,0	0,0	0,0
XAVANTES (54)	Diesel	1464,89															
W.ARJONA (177)	Gás	1741,11															
TOTAL SE/CO (10735)			1762,7	1762,7	1762,7	4760,8	4743,3	4721,2	6523,5	6506,0	6483,9	0,0	0,0	0,0	6523,5	6506,0	6483,9

REGIÃO SUL

Térmicas Potência (MW)	Combustível	CVU (R$/MWh)	Inflexibilidade			Ordem de Mérito			Total Mérito e INFL.			Razão Elétrica			Total UTE		
			P	M	L	P	M	L	P	M	L	P	M	L	P	M	L
URUGUAIANA (640)	Gás	0,00															
PAMPA SUL (345)	Carvão	69,75				0,0	0,0	0,0	0,0	0,0	0,0				0,0	0,0	0,0
SAO SEPE (8)	Biomassa	87,75	7,0	7,0	7,0	0,0	0,0	0,0	7,0	7,0	7,0				7,0	7,0	7,0
CANDIOTA_3 (350)	Carvão	90,73	325,0	325,0	325,0	0,0	0,0	0,0	325,0	325,0	325,0				325,0	325,0	325,0
J.LACER. C (363)	Carvão	206,84				0,0	0,0	0,0	0,0	0,0	0,0				0,0	0,0	0,0
J.LACER. B (262)	Carvão	244,14	160,0	160,0	160,0	102,0	102,0	102,0	262,0	262,0	262,0				262,0	262,0	262,0
J.LAC. A2 (132)	Carvão	245,21	70,0	70,0	70,0	62,0	62,0	62,0	132,0	132,0	132,0				132,0	132,0	132,0
J.LAC. A1 (100)	Carvão	270,48	70,0	70,0	70,0	30,0	30,0	30,0	100,0	100,0	100,0				100,0	100,0	100,0
MADEIRA (4)	Biomassa	321,94	2,0	2,0	2,0	1,0	1,0	1,0	3,0	3,0	3,0				3,0	3,0	3,0
FIGUEIRA (20)	Carvão	475,68				0,0	0,0	0,0	0,0	0,0	0,0				0,0	0,0	0,0
CANOAS (249)	Diesel	698,14				243,1	243,1	243,1	243,1	243,1	243,1				243,1	243,1	243,1
ARAUCARIA (484)	Gás	1138,07															
TOTAL SUL (2957)			634,0	634,0	634,0	438,1	438,1	438,1	1072,1	1072,1	1072,1	0,0	0,0	0,0	1072,1	1072,1	1072,1

O conteúdo desta publicação foi produzido pelo ONS com base em dados e informações de conhecimento público. É de responsabilidade exclusiva dos agentes e demais interessados a obtenção de outros dados e informações, a realização de análises, estudos e avaliações para fins de tomada de decisões, definição de estratégias de atuação, assunção de compromissos e obrigações e quaisquer outras finalidades, em qualquer tempo e sob qualquer condição. É proibida a reprodução ou utilização total ou parcial do presente sem a identificação da fonte.

REGIÃO NORDESTE

Térmicas Potência (MW)	Combustível	CVU (R$/MWh)	Inflexibilidade			Ordem de Mérito			Total Mérito e INFL.			Razão Elétrica			Total UTE		
			P	M	L	P	M	L	P	M	L	P	M	L	P	M	L
ALTOS (13)	Diesel	0,00															
ARACATI (11)	Diesel	0,00															
BATURITE (11)	Diesel	0,00															
C.MAIOR (13)	Diesel	0,00															
CAUCAIA (15)	Diesel	0,00															
CRATO (13)	Diesel	0,00															
IGUATU (15)	Diesel	0,00															
JUAZEIRO N (15)	Diesel	0,00															
MARAMBAIA (13)	Diesel	0,00															
NAZARIA (13)	Diesel	0,00															
PECEM (15)	Diesel	0,00															
ERB CANDEI (17)	Biomassa	87,81	4,5	4,5	4,5	6,5	6,5	6,5	11,0	11,0	11,0				11,0	11,0	11,0
PROSPERIDA (28)	Gás	165,61				28,0	28,0	28,0	28,0	28,0	28,0				28,0	28,0	28,0
TERMOPE (533)	Gás	173,38	532,7	532,7	532,7	0,0	0,0	0,0	532,7	532,7	532,7				532,7	532,7	532,7
FORTALEZA (327)	Gás	245,46				147,0	148,5	148,1	147,0	148,5	148,1				147,0	148,5	148,1
PSERGIPE I (1516)	GNL	306,97															
P.PECEM1 (720)	Carvão	318,63				720,0	720,0	720,0	720,0	720,0	720,0				720,0	720,0	720,0
P.PECEM2 (365)	Carvão	321,70				365,0	365,0	365,0	365,0	365,0	365,0				365,0	365,0	365,0
TERMOCEARA (223)	Gás	431,13				0,0	0,0	0,0	0,0	0,0	0,0				0,0	0,0	0,0
SYKUE I (30)	Biomassa	510,12				0,0	0,0	0,0	0,0	0,0	0,0				0,0	0,0	0,0
VALE ACU (368)	Gás	696,57				110,0	110,0	110,0	110,0	110,0	110,0				110,0	110,0	110,0
T.BAHIA (186)	Gás	715,08				158,9	158,9	158,9	158,9	158,9	158,9				158,9	158,9	158,9
PERNAMBU_3 (201)	Óleo	792,95				0,0	0,0	0,0	0,0	0,0	0,0				0,0	0,0	0,0
BAHIA_1 (31)	Óleo	818,43				27,0	27,0	27,0	27,0	27,0	27,0				27,0	27,0	27,0
MARACANAU (168)	Óleo	894,72				141,0	138,5	135,6	141,0	138,5	135,6				141,0	138,5	135,6
TERMOCABO (50)	Óleo	908,76				49,1	49,1	49,7	49,1	49,1	49,7				49,1	49,1	49,7
TERMONE (171)	Óleo	912,28				156,0	156,0	156,0	156,0	156,0	156,0				156,0	156,0	156,0
TERMOPB (171)	Óleo	912,28				154,0	154,0	154,0	154,0	154,0	154,0				154,0	154,0	154,0
CAMPINA_GR (169)	Óleo	920,06				126,0	126,0	126,0	126,0	126,0	126,0				126,0	126,0	126,0
SUAPE II (381)	Óleo	940,25				336,0	330,6	318,8	336,0	330,6	318,8				336,0	330,6	318,8
POTIGUAR_3 (66)	Diesel	1002,56				54,8	54,8	54,8	54,8	54,8	54,8				54,8	54,8	54,8
POTIGUAR (53)	Diesel	1002,57				53,1	53,1	53,1	53,1	53,1	53,1				53,1	53,1	53,1
AREMBEPE (150)	Óleo	1021,36				125,0	125,0	125,0	125,0	125,0	125,0				125,0	125,0	125,0
MURICY (147)	Óleo	1021,36				108,0	108,0	108,0	108,0	108,0	108,0				108,0	108,0	108,0
GLOBAL I (149)	Óleo	1042,47				133,0	133,0	133,0	133,0	133,0	133,0				133,0	133,0	133,0
GLOBAL II (149)	Óleo	1042,47				133,0	133,0	133,0	133,0	133,0	133,0				133,0	133,0	133,0
PETROLINA (136)	Óleo	1120,20				132,0			132,0						132,0	0,0	0,0
PAU FERRO (94)	Diesel	1135,00															
TERMOMANAU (143)	Diesel	1135,00															
TOTAL NE (6889)			537,2	537,2	537,2	3263,4	3125,0	3110,5	3800,6	3662,2	3647,7	0,0	0,0	0,0	3800,6	3662,2	3647,7

REGIÃO NORTE

Térmicas Potência (MW)	Combustível	CVU (R$/MWh)	Inflexibilidade			Ordem de Mérito			Total Mérito e INFL.			Razão Elétrica			Total UTE		
			P	M	L	P	M	L	P	M	L	P	M	L	P	M	L
C. ROCHA (85)	Gás	0,00	65,0	65,0	65,0				65,0	65,0	65,0				65,0	65,0	65,0
JARAQUI (75)	Gás	0,00	63,0	63,0	63,0				63,0	63,0	63,0				63,0	63,0	63,0
MANAUARA (67)	Gás	0,00	64,5	64,5	64,5				64,5	64,5	64,5				64,5	64,5	64,5
PONTA NEGR (66)	Gás	0,00	64,0	64,0	64,0				64,0	64,0	64,0				64,0	64,0	64,0
TAMBAQUI (93)	Gás	0,00	63,0	63,0	63,0				63,0	63,0	63,0				63,0	63,0	63,0
MARANHAO3 (519)	Gás	85,72	490,0	490,0	490,0	4,8	25,3	22,7	494,8	515,3	512,7				494,8	515,3	512,7
APARECIDA (166)	Gás	106,99	75,0	75,0	75,0	68,6	69,4	71,0	143,6	144,4	146,0				143,6	144,4	146,0
UTE MAUA 3 (591)	Gás	106,99	264,0	264,0	264,0	326,8	326,8	326,8	590,8	590,8	590,8				590,8	590,8	590,8
PARNAIB_IV (56)	Gás	151,69				56,3	54,0	52,8	56,3	54,0	52,8				56,3	54,0	52,8
MARAN_VL_7 (336)	Gás	209,81				326,0	334,9	333,8	326,0	334,9	333,8				326,0	334,9	333,8
MARANIVL_7 (336)	Gás	209,81				325,9	334,9	333,7	325,9	334,9	333,7				325,9	334,9	333,7
MARAN_VL22 (1)	Gás	209,82				1,1	1,1	1,1	1,1	1,1	1,1				1,1	1,1	1,1
MARANIVL22 (1)	Gás	209,82				1,1	1,1	1,1	1,1	1,1	1,1				1,1	1,1	1,1
N.VEN2_L22 (27)	Gás	232,27				27,0	27,0	27,0	27,0	27,0	27,0				27,0	27,0	27,0
N.VEN2_L7 (151)	Gás	232,27				144,4	150,2	149,4	144,4	150,2	149,4				144,4	150,2	149,4
P. ITAQUI (360)	Carvão	315,28				360,1	360,1	360,1	360,1	360,1	360,1				360,1	360,1	360,1
GERAMAR1 (166)	Óleo	920,02				159,2	159,2	159,2	159,2	159,2	159,2				159,2	159,2	159,2
GERAMAR2 (166)	Óleo	920,02				159,2	159,2	159,2	159,2	159,2	159,2				159,2	159,2	159,2
TOTAL NORTE (3264)			1148,5	1148,5	1148,5	1960,5	2003,2	1997,9	3109,0	3151,7	3146,4	0,0	0,0	0,0	3109,0	3151,7	3146,4

O conteúdo desta publicação foi produzido pelo ONS com base em dados e informações de conhecimento público. É de responsabilidade exclusiva dos agentes e demais interessados a obtenção de outros dados e informações, a realização de análises, estudos e avaliações para fins de tomada de decisões, definição de estratégias de atuação, assunção de compromissos e obrigações e quaisquer outras finalidades, em qualquer tempo e sob qualquer condição. É proibida a reprodução ou utilização total ou parcial do presente sem a identificação da fonte.