1. APRESENTAÇÃO

Na semana 15/01 a 21/01/2022 ocorreu precipitação nas bacias dos rios Iguaçu e Paranapanema, com totais próximos à média semanal. As bacias da região Norte, Centro-Oeste e Sudeste permaneceram apresentando precipitação, com valores inferiores à média semanal.

No início da semana de 22/01 a 28/01/2022 deve ocorrer estiagem nas bacias localizadas nas regiões Sul, Sudeste e Centro-Oeste. No decorrer da semana é esperada precipitação nas bacias da região Sul, próxima à média semanal. As bacias da região Norte permanecem apresentando precipitação, embora inferior à média semanal.

Para a semana operativa de 22/01 a 28/01/2022, houve oferta de energia da República Oriental do Uruguai. De acordo com o Art. 2º da Portaria MME nº 339, de 15 de agosto de 2018, as ofertas para importação de energia não foram consideradas na elaboração do PMO. Para a referida semana, não houve oferta de energia da República da Argentina.

Os valores médios semanais do Custo Marginal de Operação – CMO dos subsistemas do SIN sofreram as seguintes alterações em relação à semana anterior:

- SE/CO: de R$ 61,77/MWh para R$ 61,39/MWh
- Sul: de R$ 61,77/MWh para R$ 61,39/MWh
- Nordeste: de R$ 0,02/MWh para R$ 0,00/MWh
- Norte: manteve-se em R$ 0,00/MWh

A partir do dia 14/09/2021, o reservatório da UHE Ilha Solteira passou a operar com cotas inferiores à sua cota mínima operativa oficial, assim como o reservatório da UHE Três Irmãos, em 15/09/2021. Cabe destacar que, para fins de acompanhamento dos dados verificados e sua compatibilização com o histórico, não haverá alteração da Energia Armazenada Máxima (EARmáx). No entanto, para fins da programação da operação, serão considerados os níveis mínimos flexibilizados dos reservatórios, conforme declaração dos agentes. Dessa forma, o percentual do EAR verificado a partir de 14/09/2021 não serão comparáveis com os resultados obtidos pelos modelos DESSEM e DECOMP.

Desde o dia 01/01/2020, o despacho por ordem de mérito é indicado diariamente pelos resultados do modelo DESSEM. Assim, o despacho por ordem de mérito semanal, conforme publicado nesse documento, tem caráter apenas informativo. Da mesma forma, desde o dia 01/01/2021, a formação de preço deixou o formato semanal/patamar de carga e passou a ser horário, de acordo também com os resultados do modelo DESSEM.

2. NOTÍCIAS

Nos dias 27 e 28 de janeiro será realizada a reunião de elaboração do PMO de Fevereiro de 2022, com transmissão ao vivo através do site do ONS.

Como medida adicional de prevenção ao Coronavírus, o ONS informa que está suspensa, temporariamente, a participação presencial nas reuniões.

O conteúdo desta publicação foi produzido pelo ONS com base em dados e informações de conhecimento público. É de responsabilidade exclusiva dos agentes e demais interessados a obtenção de outros dados e informações, a realização de análises, estudos e avaliações para fins de tomada de decisões, definição de estratégias de atuação, assunção de compromissos e obrigações e quaisquer outras finalidades, em qualquer tempo e sob qualquer condição. É proibida a reprodução ou utilização total ou parcial do presente sem a identificação da fonte.

3. ANÁLISE DAS CONDIÇÕES HIDROMETEOROLÓGICAS

3.1. PREVISÃO PARA A PRÓXIMA SEMANA

O início da semana é marcado pela estiagem nas bacias localizadas nas regiões Sul, Sudeste e Centro-Oeste devido a atuação de uma massa de ar seco. O avanço de uma frente fria pela região Sul no decorrer da semana ocasiona precipitação nas bacias da região Sul, próxima a média semanal. As bacias da região Norte permanecem apresentando precipitação, embora inferior à média semanal (Figura 1).

Figura 1 - Precipitação acumulada prevista pelo modelo ECMWF (ECMWF) - 22 a 28/01/2022

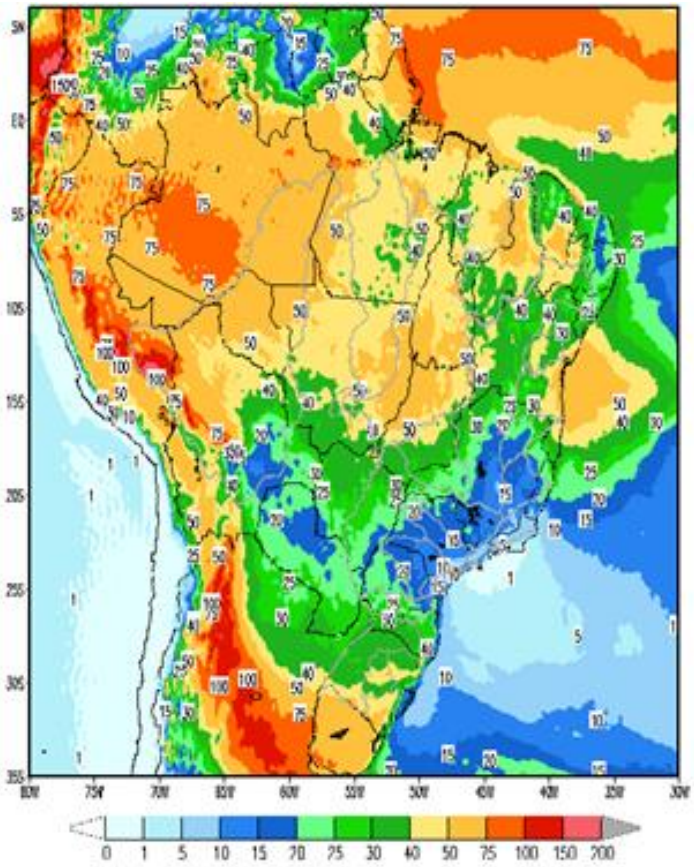

Em comparação com os valores estimados para a semana em curso, prevê-se para a próxima semana operativa ascensão nas afluências do subsistema Nordeste e recessão nas afluências dos subsistemas Sudeste/Centro-Oeste, Sul e Norte. A previsão mensal para janeiro indica a ocorrência de afluências abaixo da média histórica para o subsistema Sul e acima da média histórica para os subsistemas Sudeste/Centro-Oeste, Nordeste e Norte.

Tabela 1 – Previsão de ENAs da Revisão 3 de janeiro/2022

Revisão 3 do PMO de Janeiro/2022 - ENAs previstas				
Subsistema	22/01 a 28/01/2022		Mês de janeiro	
	MWmed	%MLT	MWmed	%MLT
SE/CO	50.615	77	68.751	104
S	2.975	40	2.864	38
NE	24.514	181	20.018	148
N	27.769	178	33.424	214

O conteúdo desta publicação foi produzido pelo ONS com base em dados e informações de conhecimento público. É de responsabilidade exclusiva dos agentes e demais interessados a obtenção de outros dados e informações, a realização de análises, estudos e avaliações para fins de tomada de decisões, definição de estratégias de atuação, assunção de compromissos e obrigações e quaisquer outras finalidades, em qualquer tempo e sob qualquer condição. É proibida a reprodução ou utilização total ou parcial do presente sem a identificação da fonte.

4. PREVISÃO DE CARGA

A pressão nos custos, escassez de insumos e elevada incerteza têm contribuído para a dinâmica de alguns setores da economia. Nos últimos meses de 2021 a indústria brasileira registrou volumes menores de vendas e produção. Esse fator tem se refletido no desempenho da carga ao longo do mês de janeiro/22. No entanto, as altas temperaturas observadas na terceira semana operativa, associadas ao maior número de indivíduos em suas residências devido ao período de férias e ao home office, levaram a uma elevação significativa da carga voltada para refrigeração.

Para a próxima semana operativa há previsão da manutenção das condições atuais de temperatura em todas as regiões, justificando o ajuste realizado nas previsões. Com os seguintes destaques:

- **SE/CO**: Manutenção das temperaturas elevadas semelhantes as observadas na semana em curso, com ocorrência de pancadas de chuva, típicas de verão, em SP;
- **SUL**: Elevação das temperaturas médias em Curitiba e baixos totais de precipitação nas capitais desse subsistema;
- **NE**: expectativa de ocorrência de precipitação em Salvador, Recife e Fortaleza;
- **NORTE**: Ocorrência de pancadas de chuva em Manaus, Belém e São Luís.

Para o mês de janeiro/22 estão sendo previstas taxas de crescimento, em relação ao mesmo mês do ano anterior, de 7,1% para o subsistema Sul e 4,3% para o Norte. Para o subsistema Sudeste/ C.entro-Oeste e Nordeste, a previsão consolidada para o mês indica uma variação negativa de 2,4% e 5,0%, respectivamente, em relação a janeiro/2021.

Tabela 2 – Evolução da carga do PMO de Janeiro 2022

Subsistema	CARGA SEMANAL (MWmed)					CARGA MENSAL (MWmed)	
	1ª Sem	2ª Sem	3ª Sem	4ª Sem	5ª Sem	jan/22	Var. (%) jan/22 -> jan/21
SE/CO	39.035	39.145	42.642	42.742	42.798	41.076	-2,4%
Sul	12.454	13.216	14.596	14.669	14.499	13.808	7,1%
Nordeste	10.877	11.235	11.114	11.339	11.439	11.170	-5,0%
Norte	5.823	5.889	5.687	5.883	5.953	5.833	4,3%
SIN	68.189	69.485	74.039	74.633	74.689	71.887	-0,7%

O conteúdo desta publicação foi produzido pelo ONS com base em dados e informações de conhecimento público. É de responsabilidade exclusiva dos agentes e demais interessados a obtenção de outros dados e informações, a realização de análises, estudos e avaliações para fins de tomada de decisões, definição de estratégias de atuação, assunção de compromissos e obrigações e quaisquer outras finalidades, em qualquer tempo e sob qualquer condição. É proibida a reprodução ou utilização total ou parcial do presente sem a identificação da fonte.

5. PRINCIPAIS RESULTADOS

5.1. CUSTO MARGINAL DE OPERAÇÃO (CMO)

A tabela a seguir apresenta o CMO, por subsistema e patamar de carga para próxima semana operativa.

Tabela 3 – CMO por patamar de carga

Patamares de Carga	CMO (R$/MWh)			
	SE/CO	S	NE	N
Pesada	62,90	62,90	0,00	0,00
Média	62,59	62,59	0,00	0,00
Leve	59,92	59,92	0,00	0,00
Média Semanal	61,39	61,39	0,00	0,00

Na figura a seguir é apresentada a evolução do CMO médio semanal ao longo deste PMO.

Figura 2 – Evolução semanal do CMO

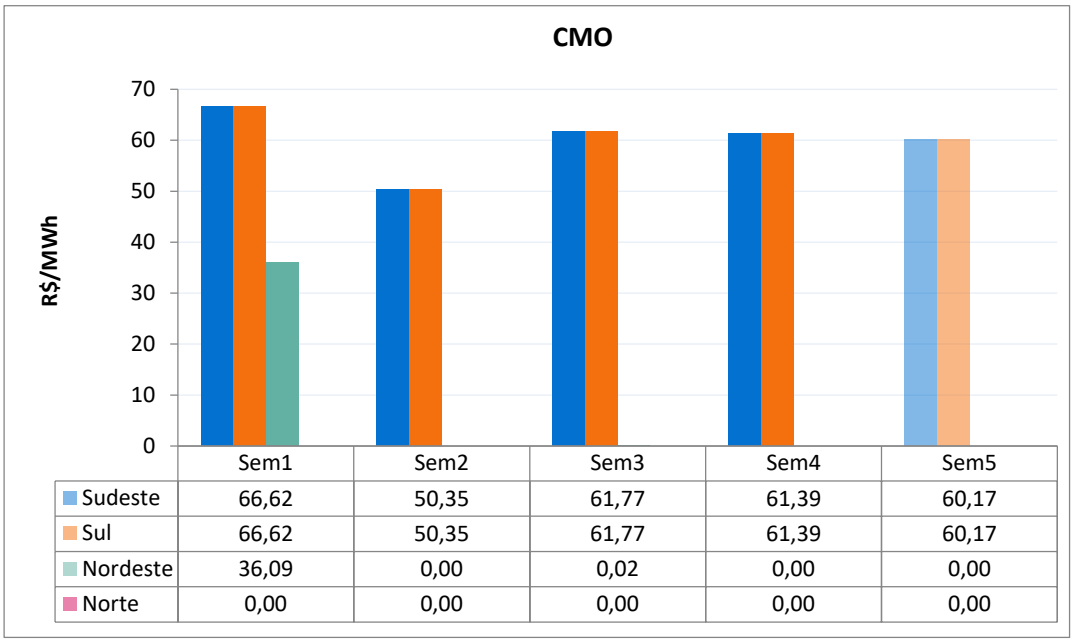

	Sem1	Sem2	Sem3	Sem4	Sem5
Sudeste	66,62	50,35	61,77	61,39	60,17
Sul	66,62	50,35	61,77	61,39	60,17
Nordeste	36,09	0,00	0,02	0,00	0,00
Norte	0,00	0,00	0,00	0,00	0,00

5.2. POLÍTICA DE OPERAÇÃO ENERGÉTICA

Para esta semana operativa, está prevista a seguinte política de intercâmbio de energia entre regiões:

Região SE/CO → Geração de acordo com os condicionantes hidráulicos.

Região Sul → Utilização das disponibilidades energéticas para fechamento do balanço energético do SIN.

Região NE → Redução da geração eólica e manutenção da exploração das disponibilidades energéticas, respeitando-se as restrições hidráulicas e os limites elétricos vigentes.

Região Norte → Exploração das disponibilidades energéticas, respeitando-se os limites elétricos vigentes.

O conteúdo desta publicação foi produzido pelo ONS com base em dados e informações de conhecimento público. É de responsabilidade exclusiva dos agentes e demais interessados a obtenção de outros dados e informações, a realização de análises, estudos e avaliações para fins de tomada de decisões, definição de estratégias de atuação, assunção de compromissos e obrigações e quaisquer outras finalidades, em qualquer tempo e sob qualquer condição. É proibida a reprodução ou utilização total ou parcial do presente sem a identificação da fonte.

6. ANÁLISE DA VARIAÇÃO SEMANAL DO CMO

Esta análise visa identificar os principais parâmetros cujas atualizações impactaram os CMO deste PMO, em comparação com os valores obtidos na última revisão.

Foram realizados 8 estudos, onde o caso inicial foi construído com base nos dados oficiais da última revisão deste PMO. Neste primeiro estudo, denominado de "previsão perfeita", a partida dos reservatórios foi estimada conforme indicado para esta semana na última revisão.

O segundo estudo foi realizado com os dados do caso inicial sendo substituída a previsão de vazões.

A partir do conjunto de dados do segundo estudo foram elaborados os demais casos em que foram atualizadas, sequencialmente, as seguintes informações: níveis de partida dos reservatórios, previsão de carga, disponibilidade das usinas térmicas e hidráulicas, restrições de limites de intercâmbio, restrições hidráulicas e, por fim, os demais dados que compõem toda informação referente a atual revisão.

Os custos marginais de operação dos subsistemas Sudeste/Centro-Oeste e Sul estão acoplados e são apresentados na Figura 3. Observa-se a manutenção do CMO destes subsistemas em comparação com os valores da semana passada. A redução dos CMO decorrente da atualização da previsão de vazões foi compensada pelo impacto da atualização dos níveis de partida dos reservatórios e da previsão de carga.

Figura 3 – Análise da variação do CMO nos subsistemas SE/CO e S

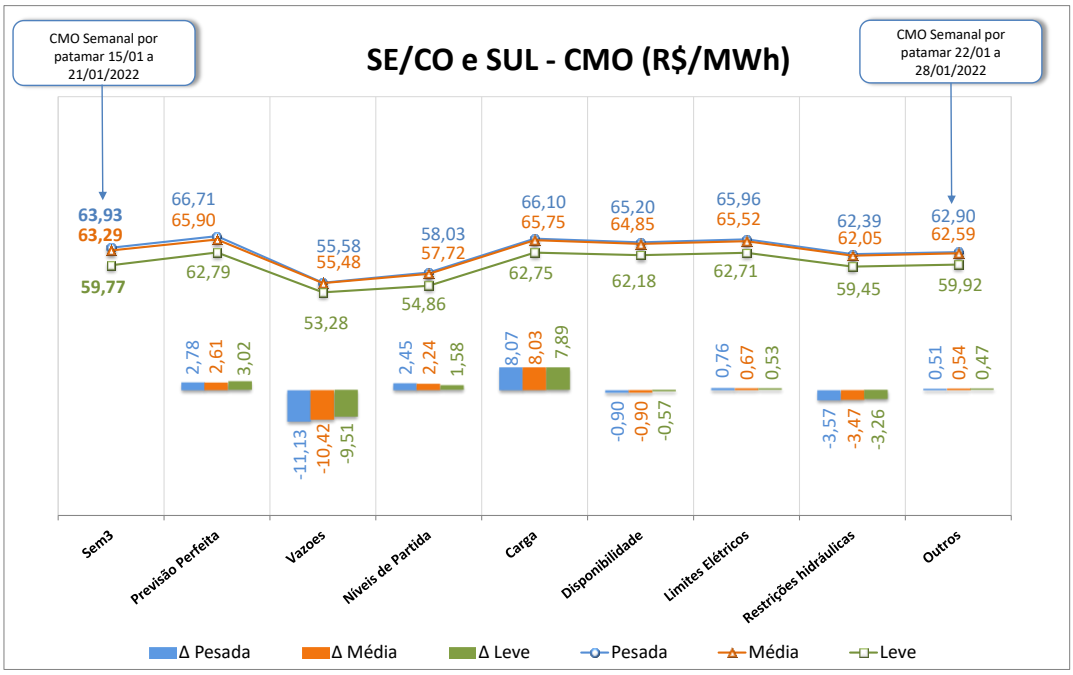

O conteúdo desta publicação foi produzido pelo ONS com base em dados e informações de conhecimento público. É de responsabilidade exclusiva dos agentes e demais interessados a obtenção de outros dados e informações, a realização de análises, estudos e avaliações para fins de tomada de decisões, definição de estratégias de atuação, assunção de compromissos e obrigações e quaisquer outras finalidades, em qualquer tempo e sob qualquer condição. É proibida a reprodução ou utilização total ou parcial do presente sem a identificação da fonte.

Os custos marginais dos subsistemas Nordeste e Norte estão desacoplados com os demais subsistemas do SIN devido ao atingimento dos limites de transmissão de exportação de energia. As Figuras 4 e 5 apresentam a análise variação do CMO destes subsistemas, onde observa-se a manutenção dos valores em relação aos resultados da revisão anterior.

Figura 4 – Análise da variação do CMO no subsistema Nordeste

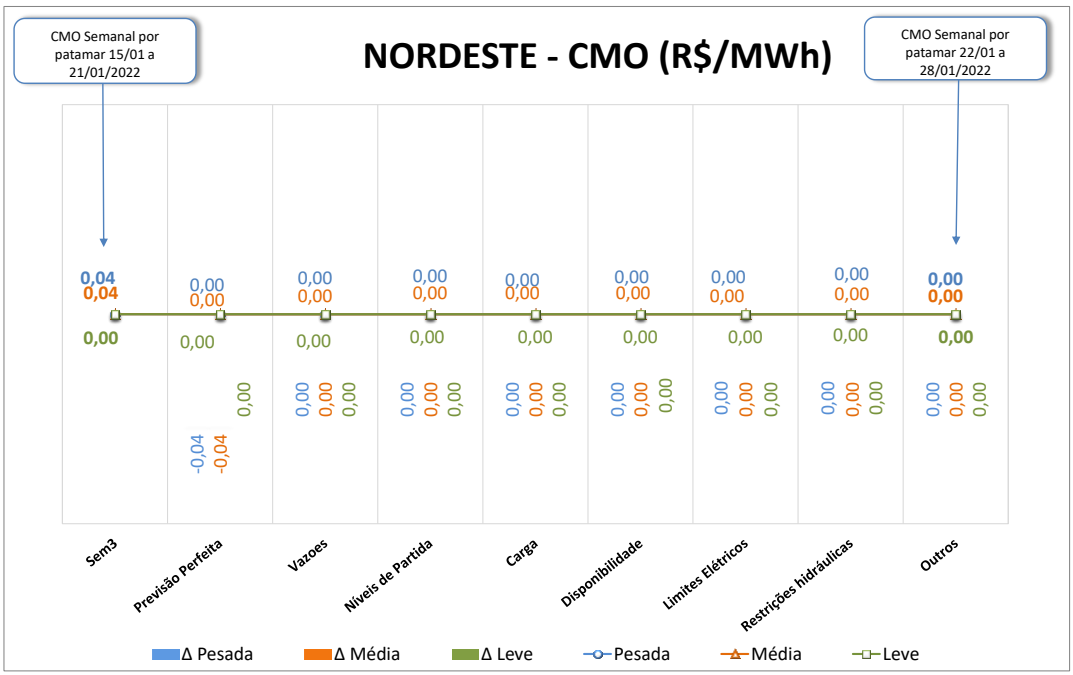

Figura 5 – Análise da variação do CMO no subsistema Norte

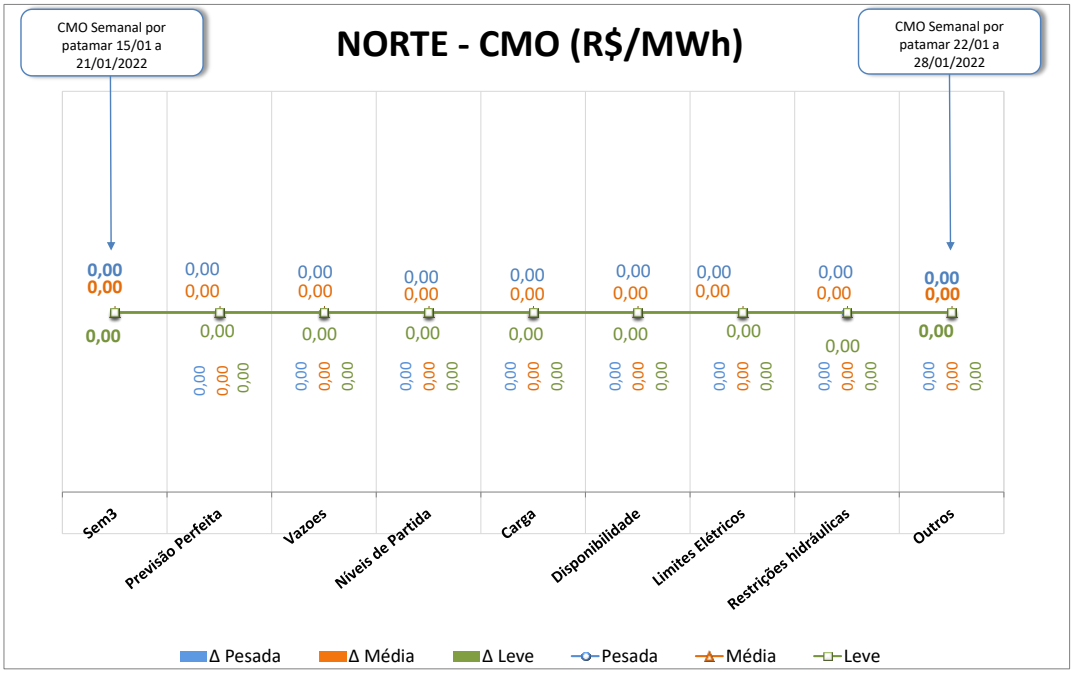

O conteúdo desta publicação foi produzido pelo ONS com base em dados e informações de conhecimento público. É de responsabilidade exclusiva dos agentes e demais interessados a obtenção de outros dados e informações, a realização de análises, estudos e avaliações para fins de tomada de decisões, definição de estratégias de atuação, assunção de compromissos e obrigações e quaisquer outras finalidades, em qualquer tempo e sob qualquer condição. É proibida a reprodução ou utilização total ou parcial do presente sem a identificação da fonte.

7. GERAÇÃO TÉRMICA

A Figura 6 apresenta, para cada subsistema, o despacho térmico por modalidade indicado pelo Decomp para a próxima semana operativa.

Figura 6 – Geração térmica para a próxima semana operativa

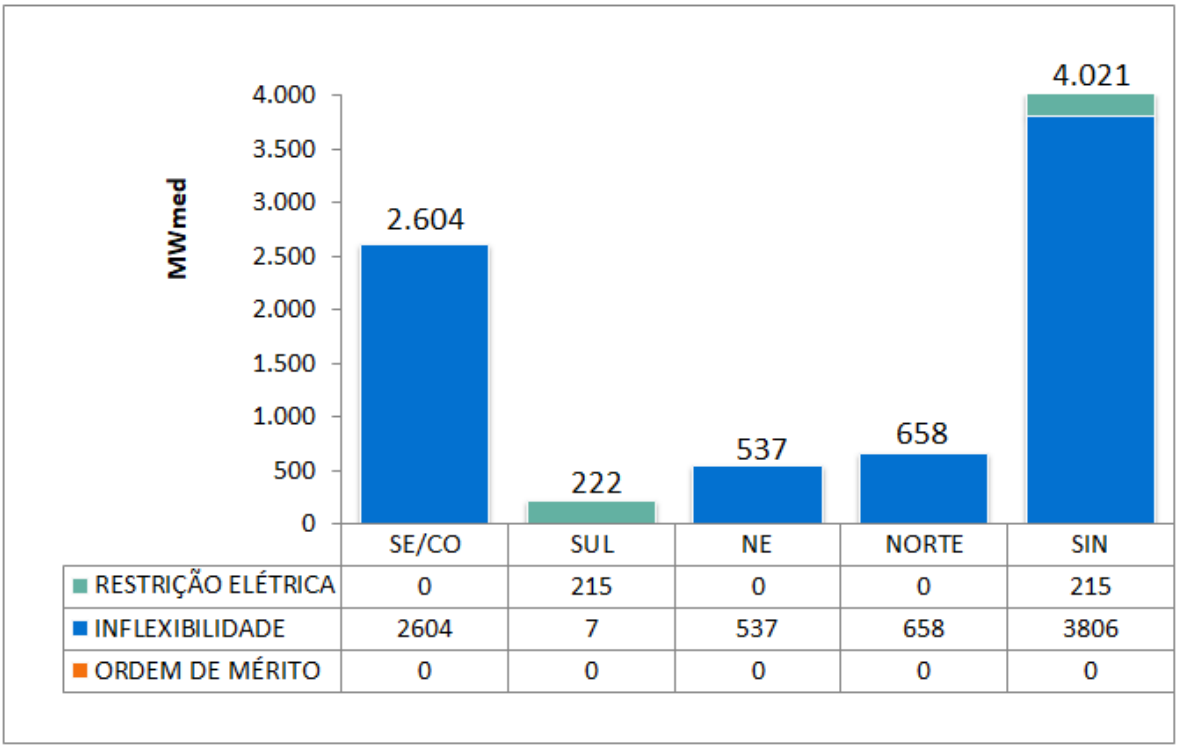

Na tabela abaixo segue a Indicação de despacho antecipado por ordem de mérito de custo para a semana de 26/03/2022 a 01/04/2022.

Tabela 4 – UTEs com contrato de combustível GNL

UTE			Benefício (R$/MWh)		
Nome	Cod	CVU (R$/MWh)	Carga Pesada	Carga Média	Carga Leve
SANTA CRUZ	86	283,10	43,81 (2)	43,81 (2)	43,72 (2)
LUIZORMELO	15	435,30	43,81 (2)	43,81 (2)	43,72 (2)
PSERGIPE I	224	348,58	0,00 (2)	0,00 (2)	0,00 (2)

(1) Comandado o despacho antecipado por ordem de mérito de custo nesse patamar

(2) NÃO foi comandado o despacho antecipado por ordem de mérito de custo nesse patamar

Assim sendo, não há previsão de despacho antecipado por ordem de mérito de custo para as UTE Santa Cruz, Luiz O. R. Melo e Porto Sergipe I, para a semana de 26/03 a 01/04/2022.

Ressalta-se que, embora as UTE Santa Cruz, Luiz O. R. Melo não estejam despachadas antecipadamente por ordem de mérito de custo, o ONS comanda seu despacho antecipado, para a semana de 26/03 a 01/04/2022, por garantia energética.

O conteúdo desta publicação foi produzido pelo ONS com base em dados e informações de conhecimento público. É de responsabilidade exclusiva dos agentes e demais interessados a obtenção de outros dados e informações, a realização de análises, estudos e avaliações para fins de tomada de decisões, definição de estratégias de atuação, assunção de compromissos e obrigações e quaisquer outras finalidades, em qualquer tempo e sob qualquer condição. É proibida a reprodução ou utilização total ou parcial do presente sem a identificação da fonte.

8. IMPORTAÇÃO DE ENERGIA DA REPÚBLICA ORIENTAL DO URUGUAI

8.1. República Oriental do Uruguai

Para a próxima semana operativa, foram declaradas as seguintes ofertas de importação de energia da República Oriental do Uruguai para o Sistema Interligado Nacional - SIN através das conversoras de Rivera (70 MW) e Melo (500 MW).

- **Eletrobras**

Tabela 5 – Energia ofertada para importação

	Oferta de Energia para a Semana de 22/01 a 28/01 (MWmed)					
	Bloco 1	Bloco 2	Bloco 3	Bloco 4	Bloco 5	Total
Carga Pesada	100	50	50	50	35	285
Carga Média	100	50	50	50	35	285
Carga Leve	100	50	50	50	35	285
CVU (R$/MWh)	545,94	1.152,50	1.297,84	1.743,01	2.030,86	

- **Enel**

Conforme declaração do agente, esta importação poderá ser realizada exclusivamente pela conversora Melo.

Tabela 6 – Energia ofertada para importação

	Oferta de Energia para a Semana de 22/01 a 28/01 (MWmed)					
	Bloco 1	Bloco 2	Bloco 3	Bloco 4	Bloco 5	Total
Carga Pesada	100	50	50	50	35	285
Carga Média	100	50	50	50	35	285
Carga Leve	100	50	50	50	35	285
CVU (R$/MWh)	547,23	1.152,99	1.299,69	1.746,44	2.033,16	

8.2. República da Argentina

- **Enel**

Para esta semana operativa, não houve oferta de importação de energia da República da Argentina.

Nota: Detalhes sobre a importação de energia vide Portaria Nº 339, de 15 de agosto de 2018 disponível em: http://pesquisa.in.gov.br/imprensa/jsp/visualiza/index.jsp?data=17/08/2018&jornal=515&pagina=60&totalArquivos=136

O conteúdo desta publicação foi produzido pelo ONS com base em dados e informações de conhecimento público. É de responsabilidade exclusiva dos agentes e demais interessados a obtenção de outros dados e informações, a realização de análises, estudos e avaliações para fins de tomada de decisões, definição de estratégias de atuação, assunção de compromissos e obrigações e quaisquer outras finalidades, em qualquer tempo e sob qualquer condição. É proibida a reprodução ou utilização total ou parcial do presente sem a identificação da fonte.

9. ARMAZENAMENTOS OPERATIVOS

Para uma melhor avaliação de diversos cenários hidrometeorológicos, notadamente, aqueles de curto prazo e suas influências nas previsões de vazões nos subsistemas, os resultados desta revisão do PMO contemplam cenários de afluências visando melhor representar a ocorrência de precipitação e, consequentemente, seus efeitos sobre as afluências e armazenamentos.

Além dos resultados associados ao valor esperado das previsões de afluências, as simulações operativas também foram realizadas com os limites superior e inferior das previsões de afluências. Apresentamos a seguir as correspondentes energias naturais afluentes e os resultados obtidos com a aplicação dos diferentes cenários de afluência.

Tabela 7 – Previsão de ENA dos cenários de sensibilidade

Subsistema	ENERGIAS NATURAIS AFLUENTES					
	Previsão Mensal					
	LI		VE		LS	
	(MWmed)	%MLT	(MWmed)	%MLT	(MWmed)	%MLT
SE/CO	64.619	**98**	68.751	**104**	72.843	**111**
Sul	2.377	**32**	2.864	**38**	3.343	**45**
Nordeste	18.278	**135**	20.018	**148**	21.754	**161**
Norte	32.205	**206**	33.424	**214**	34.649	**222**

Tabela 8 – Previsão de %EARmáx para o final do mês

Subsistema	% EARmáx 21/01	% EARmáx - 31/01		
	NÍVEL INICIAL	NÍVEL PMO		
	VE	LI	VE	LS
SE/CO	38,9	39,1	40,6	42,2
Sul	37,6	32,4	34,5	37,6
Nordeste	73,6	75,1	75,8	76,7
Norte	86,5	89,8	90,8	91,8

O conteúdo desta publicação foi produzido pelo ONS com base em dados e informações de conhecimento público. É de responsabilidade exclusiva dos agentes e demais interessados a obtenção de outros dados e informações, a realização de análises, estudos e avaliações para fins de tomada de decisões, definição de estratégias de atuação, assunção de compromissos e obrigações e quaisquer outras finalidades, em qualquer tempo e sob qualquer condição. É proibida a reprodução ou utilização total ou parcial do presente sem a identificação da fonte.

10. RESERVATÓRIOS EQUIVALENTES DE ENERGIA

A seguir são apresentadas as previsões de Energia Natural Afluente para a próxima semana operativa e para o mês de janeiro, bem como as previsões de Energia Armazenada nos Reservatórios Equivalentes de Energia – REE, desta revisão do PMO.

Tabela 9 – Previsão de ENA por REE

Valor Esperado das Energias Naturais Afluentes				
REE	Previsão Semanal		Previsão Mensal	
	22/01/2022 a 28/01/2022		jan-22	
	(MWmed)	%MLT	(MWmed)	%MLT
Sudeste	10.581	103	18.857	183
Madeira	6.651	81	6.253	76
Teles Pires	3.759	112	4.311	129
Itaipu	1.788	53	947	28
Paraná	24.705	67	35.581	96
Paranapanema	2.007	55	1.716	47
Sul	789	23	1.087	32
Iguaçu	2.187	53	1.777	43
Nordeste	24.514	181	20.018	148
Norte	14.371	152	20.128	212
Belo Monte	12.094	215	11.904	211
Manaus	1.057	214	1.065	216

Tabela 10 – Previsão de %EARmáx por REE

% Energia Armazenável Máxima		
REE	Previsão Semanal	Previsão Mensal
	28-jan	31-jan
	(%EARmáx)	(%EARmáx)
Sudeste	47,2	47,8
Madeira	13,2	16,4
Teles Pires	69,2	66,6
Itaipu	2,5	1,4
Paraná	38,5	38,8
Paranapanema	31,6	32,3
Sul	33,9	34,8
Iguaçu	34,4	34,3
Nordeste	74,6	75,8
Norte	92,0	92,6
Belo Monte	100,0	100,0
Manaus	55,5	56,7

O conteúdo desta publicação foi produzido pelo ONS com base em dados e informações de conhecimento público. É de responsabilidade exclusiva dos agentes e demais interessados a obtenção de outros dados e informações, a realização de análises, estudos e avaliações para fins de tomada de decisões, definição de estratégias de atuação, assunção de compromissos e obrigações e quaisquer outras finalidades, em qualquer tempo e sob qualquer condição. É proibida a reprodução ou utilização total ou parcial do presente sem a identificação da fonte.

11. DESPACHO TÉRMICO POR MODALIDADE, PATAMAR DE CARGA E USINA

Nas tabelas abaixo, a diferenciação entre geração por inflexibilidade e por ordem de mérito tem caráter informativo, com o objetivo de detalhar a informação de inflexibilidade enviada pelos respectivos agentes para esta revisão do PMO. Ressalta-se que nas etapas de Programação Diária e Tempo Real, o montante despachado nas usinas termelétricas indicadas por ordem de mérito é plenamente intitulado como ordem de mérito.

REGIÃO SUDESTE/CENTRO-OESTE																	
Térmicas Potência (MW)	Combustível	CVU (R$/MWh)	Inflexibilidade			Ordem de Mérito			Total Mérito e INFL.			Razão Elétrica			Total UTE		
			P	M	L	P	M	L	P	M	L	P	M	L	P	M	L
ATLAN_CSA (255)	Resíduos	0,00	129,7	129,7	129,7				129,7	129,7	129,7				129,7	129,7	129,7
W.ARJONA O (177)	Diesel	---															
ANGRA 2 (1350)	Nuclear	20,12	1350,0	1350,0	1350,0	0,0	0,0	0,0	1350,0	1350,0	1350,0				1350,0	1350,0	1350,0
ANGRA 1 (640)	Nuclear	31,17	640,0	640,0	640,0	0,0	0,0	0,0	640,0	640,0	640,0				640,0	640,0	640,0
NORTEFLU 1 (400)	Gás	102,68															
NORTEFLU 2 (100)	Gás	116,46															
O.PINTADA (50)	Biomassa	124,48															
UTE STA VI (41)	Biomassa	134,46															
PREDILECTA (5)	Biomassa	175,91	1,0	1,0	1,0				1,0	1,0	1,0				1,0	1,0	1,0
ATLANTICO (235)	Resíduos	208,69	218,7	218,7	218,7				218,7	218,7	218,7				218,7	218,7	218,7
NORTEFLU 3 (200)	Gás	225,83															
T.LAGOAS (350)	Gás	263,65															
BAIXADA FL (530)	Gás	279,17															
SANTA CRUZ (500)	GNL	283,10															
ST.CRUZ 34 (436)	Óleo	310,41															
TERMORIO (1036)	Gás	331,67	155,0	155,0	155,0				155,0	155,0	155,0				155,0	155,0	155,0
CUBATAO (216)	Gás	362,15	110,0	110,0	110,0				110,0	110,0	110,0				110,0	110,0	110,0
SEROPEDICA (386)	Gás	412,26															
LUIZORMELO (204)	GNL	435,30															
PIRAT.12 O (200)	Gás	470,34															
JUIZ DE FO (87)	Gás	522,96															
UTE GNA I (1338)	Gás	548,31															
NORTEFLU 4 (127)	Gás	722,24															
T.MACAE (929)	Gás	740,76															
TNORTE 2 (349)	Óleo	910,86															
CAMPOS (25)	Gás	978,10															
DAIA (44)	Diesel	1021,69															
GOIANIA 2 (140)	Diesel	1068,30															
VIANA (175)	Óleo	1082,95															
XAVANTES (54)	Diesel	1468,18															
PALMEIR_GO (176)	Diesel	1491,93															
CUIABA CC (529)	Gás	1700,00															
W.ARJONA (177)	Gás	1922,00															
NPIRATINGA (572)	Gás	2196,59															
IBIRITE (226)	Gás	2201,41															
TOTAL SE/CO (12082)			2604,4	2604,4	2604,4	0,0	0,0	0,0	2604,4	2604,4	2604,4	0,0	0,0	0,0	2604,4	2604,4	2604,4

REGIÃO SUL																	
Térmicas Potência (MW)	Combustível	CVU (R$/MWh)	Inflexibilidade			Ordem de Mérito			Total Mérito e INFL.			Razão Elétrica			Total UTE		
			P	M	L	P	M	L	P	M	L	P	M	L	P	M	L
URUGUAIANA (640)	Gás	---															
PAMPA SUL (345)	Carvão	77,19															
CANDIOTA_3 (350)	Carvão	93,84															
SAO SEPE (8)	Biomassa	97,11	5,0	5,0	5,0				5,0	5,0	5,0				5,0	5,0	5,0
J.LACER. C (363)	Carvão	229,27										180,0	180,0	180,0	180,0	180,0	180,0
J.LACER. B (262)	Carvão	271,21															
J.LAC. A2 (132)	Carvão	278,38										35,0	35,0	35,0	35,0	35,0	35,0
J.LAC. A1 (100)	Carvão	304,61															
MADEIRA (4)	Biomassa	336,06	2,0	2,0	2,0				2,0	2,0	2,0				2,0	2,0	2,0
FIGUEIRA (20)	Carvão	475,68															
CANOAS (249)	Diesel	698,14															
ARAUCARIA (484)	Gás	1552,15															
TOTAL SUL (2957)			7,0	7,0	7,0	0,0	0,0	0,0	7,0	7,0	7,0	215,0	215,0	215,0	222,0	222,0	222,0

O conteúdo desta publicação foi produzido pelo ONS com base em dados e informações de conhecimento público. É de responsabilidade exclusiva dos agentes e demais interessados a obtenção de outros dados e informações, a realização de análises, estudos e avaliações para fins de tomada de decisões, definição de estratégias de atuação, assunção de compromissos e obrigações e quaisquer outras finalidades, em qualquer tempo e sob qualquer condição. É proibida a reprodução ou utilização total ou parcial do presente sem a identificação da fonte.

REGIÃO NORDESTE

Térmicas Potência (MW)	Combustível	CVU (R$/MWh)	Inflexibilidade			Ordem de Mérito			Total Mérito e INFL.			Razão Elétrica			Total UTE		
			P	M	L	P	M	L	P	M	L	P	M	L	P	M	L
ALTOS (13)	Diesel	---															
ARACATI (11)	Diesel	---															
BATURITE (11)	Diesel	---															
C.MAIOR (13)	Diesel	---															
CAUCAIA (15)	Diesel	---															
CRATO (13)	Diesel	---															
IGUATU (15)	Diesel	---															
JUAZEIRO N (15)	Diesel	---															
MARAMBAIA (13)	Diesel	---															
NAZARIA (13)	Diesel	---															
PECEM (15)	Diesel	---															
ERB CANDEI (17)	Biomassa	97,18	4,5	4,5	4,5				4,5	4,5	4,5				4,5	4,5	4,5
PROSPERIDA (28)	Gás	183,28															
TERMOPE (533)	Gás	183,74	532,7	532,7	532,7				532,7	532,7	532,7				532,7	532,7	532,7
FORTALEZA (327)	Gás	254,96															
PSERGIPE I (1516)	GNL	348,58															
T.BAHIA (186)	Gás	374,87															
TERMOCEARA (223)	Gás	433,83															
VALE ACU (368)	Gás	450,86															
P.PECEM2 (365)	Carvão	458,68															
P.PECEM1 (720)	Carvão	461,06															
SYKUE I (30)	Biomassa	510,12															
PERNAMBU_3 (201)	Óleo	935,06															
MARACANAU (168)	Óleo	1054,21															
TERMOCABO (50)	Óleo	1069,63															
TERMONE (171)	Óleo	1073,04															
TERMOPB (171)	Óleo	1073,04															
CAMPINA_GR (169)	Óleo	1082,97															
SUAPE II (381)	Óleo	1109,28															
GLOBAL I (149)	Óleo	1226,79															
GLOBAL II (149)	Óleo	1226,79															
CURUMIM (31)	Óleo	1488,94															
APOENA (147)	Óleo	1834,28															
GUARANI (150)	Óleo	1834,28															
PETROLINA (136)	Óleo	2012,45															
POTIGUAR_3 (66)	Diesel	2030,27															
POTIGUAR (53)	Diesel	2030,29															
PAU FERRO (94)	Diesel	2274,38															
TERMOMANAU (143)	Diesel	2274,38															
TOTAL NE (6889)			537,2	537,2	537,2	0,0	0,0	0,0	537,2	537,2	537,2	0,0	0,0	0,0	537,2	537,2	537,2

REGIÃO NORTE

Térmicas Potência (MW)	Combustível	CVU (R$/MWh)	Inflexibilidade			Ordem de Mérito			Total Mérito e INFL.			Razão Elétrica			Total UTE		
			P	M	L	P	M	L	P	M	L	P	M	L	P	M	L
C. ROCHA (85)	Gás	0,00	65,0	65,0	65,0				65,0	65,0	65,0				65,0	65,0	65,0
JARAQUI (75)	Gás	0,00	63,0	63,0	63,0				63,0	63,0	63,0				63,0	63,0	63,0
MANAUARA (67)	Gás	0,00	64,0	64,0	64,0				64,0	64,0	64,0				64,0	64,0	64,0
PONTA NEGR (73)	Gás	0,00	64,0	64,0	64,0				64,0	64,0	64,0				64,0	64,0	64,0
TAMBAQUI (93)	Gás	0,00	63,0	63,0	63,0				63,0	63,0	63,0				63,0	63,0	63,0
MARANHAO3 (519)	Gás	94,86															
APARECIDA (166)	Gás	130,12	75,0	75,0	75,0				75,0	75,0	75,0				75,0	75,0	75,0
UTE MAUA 3 (591)	Gás	130,12	264,0	264,0	264,0				264,0	264,0	264,0				264,0	264,0	264,0
PARNAIB_IV (56)	Gás	151,69															
N.VEN2_L22 (27)	Gás	257,06															
N.VEN2_L7 (151)	Gás	257,06															
MARAN_VL_7 (336)	Gás	260,04															
MARANIVL_7 (336)	Gás	260,04															
MARAN_VL22 (1)	Gás	260,05															
MARANIVL22 (1)	Gás	260,05															
P. ITAQUI (360)	Carvão	451,05															
GERAMAR1 (166)	Óleo	1082,93															
GERAMAR2 (166)	Óleo	1082,93															
TOTAL NORTE (3271)			658,0	658,0	658,0	0,0	0,0	0,0	658,0	658,0	658,0	0,0	0,0	0,0	658,0	658,0	658,0

O conteúdo desta publicação foi produzido pelo ONS com base em dados e informações de conhecimento público. É de responsabilidade exclusiva dos agentes e demais interessados a obtenção de outros dados e informações, a realização de análises, estudos e avaliações para fins de tomada de decisões, definição de estratégias de atuação, assunção de compromissos e obrigações e quaisquer outras finalidades, em qualquer tempo e sob qualquer condição. É proibida a reprodução ou utilização total ou parcial do presente sem a identificação da fonte.