PMO FEVEREIRO 2022| SEMANA OPERATIVA DE 05/02 A 11/02/2022

1. APRESENTAÇÃO

Na semana de 29/01 a 04/02/2022 ocorreu precipitação superior à média semanal nas bacias dos rios Paranapanema, Tietê e Grande e na incremental a UHE Itaipu. Nas bacias dos rios Jacuí e Uruguai a precipitação foi inferior à média, e no Iguaçu próximo a média semanal. As bacias da região Norte permaneceram apresentando precipitação inferior à média semanal.

Na semana de 05/02 a 11/02/2022 deve ocorrer precipitação superior à média semanal nas bacias dos rios Grande, Paranaíba, no alto São Francisco e no alto Tocantins, e próximo a média nas bacias da região Sul. As demais bacias da região Norte permanecem apresentando precipitação inferior à média semanal.

Para a semana operativa de 05/02 a 11/02/2022, houve oferta de energia da República Oriental do Uruguai. De acordo com o Art. 2º da Portaria MME nº 339, de 15 de agosto de 2018, as ofertas para importação de energia não foram consideradas na elaboração do PMO. Para a referida semana, não houve oferta de energia da República da Argentina.

Os valores médios semanais do Custo Marginal de Operação – CMO dos subsistemas do SIN sofreram as seguintes alterações em relação à semana anterior:

- SE/CO: de R$ 13,25/MWh para R$ 6,98/MWh
- Sul: de R$ 13,25/MWh para R$ 6,98/MWh
- Nordeste: manteve-se em R$ 0,00/MWh
- Norte: manteve-se em R$ 0,00/MWh

A partir do dia 14/09/2021, o reservatório da UHE Ilha Solteira passou a operar com cotas inferiores à sua cota mínima operativa oficial, assim como o reservatório da UHE Três Irmãos, em 15/09/2021. Cabe destacar que, para fins de acompanhamento dos dados verificados e sua compatibilização com o histórico, não haverá alteração da Energia Armazenada Máxima (EARmáx). No entanto, para fins da programação da operação, serão considerados os níveis mínimos flexibilizados dos reservatórios, conforme declaração dos agentes. Dessa forma, o percentual do EAR verificado a partir de 14/09/2021 não serão comparáveis com os resultados obtidos pelos modelos DESSEM e DECOMP.

Desde o dia 01/01/2020, o despacho por ordem de mérito é indicado diariamente pelos resultados do modelo DESSEM. Assim, o despacho por ordem de mérito semanal, conforme publicado nesse documento, tem caráter apenas informativo. Da mesma forma, desde o dia 01/01/2021, a formação de preço deixou o formato semanal/patamar de carga e passou a ser horário, de acordo também com os resultados do modelo DESSEM.

2. NOTÍCIAS

Nos dias 24 e 25 de fevereiro será realizada a reunião de elaboração do PMO de Março de 2022, com transmissão ao vivo através do site do ONS.

Como medida adicional de prevenção ao Coronavírus, o ONS informa que está suspensa, temporariamente, a participação presencial nas reuniões.

O conteúdo desta publicação foi produzido pelo ONS com base em dados e informações de conhecimento público. É de responsabilidade exclusiva dos agentes e demais interessados a obtenção de outros dados e informações, a realização de análises, estudos e avaliações para fins de tomada de decisões, definição de estratégias de atuação, assunção de compromissos e obrigações e quaisquer outras finalidades, em qualquer tempo e sob qualquer condição. É proibida a reprodução ou utilização total ou parcial do presente sem a identificação da fonte.

3. ANÁLISE DAS CONDIÇÕES HIDROMETEOROLÓGICAS

3.1. PREVISÃO PARA A PRÓXIMA SEMANA

A atuação de um sistema frontal sobre as regiões Sul e Sudeste ocasiona precipitação nas bacias destas regiões, sendo superior à média semanal nas bacias dos rios Grande, Paranaíba, no alto São Francisco e no alto Tocantins, e próximo a média nas bacias da região Sul. As demais bacias da região Norte permanecem apresentando precipitação inferior à média semanal (Figura 1).

Figura 1 - Precipitação acumulada prevista pelo modelo ECMWF (ECMWF) - 05 a 11/02/2022

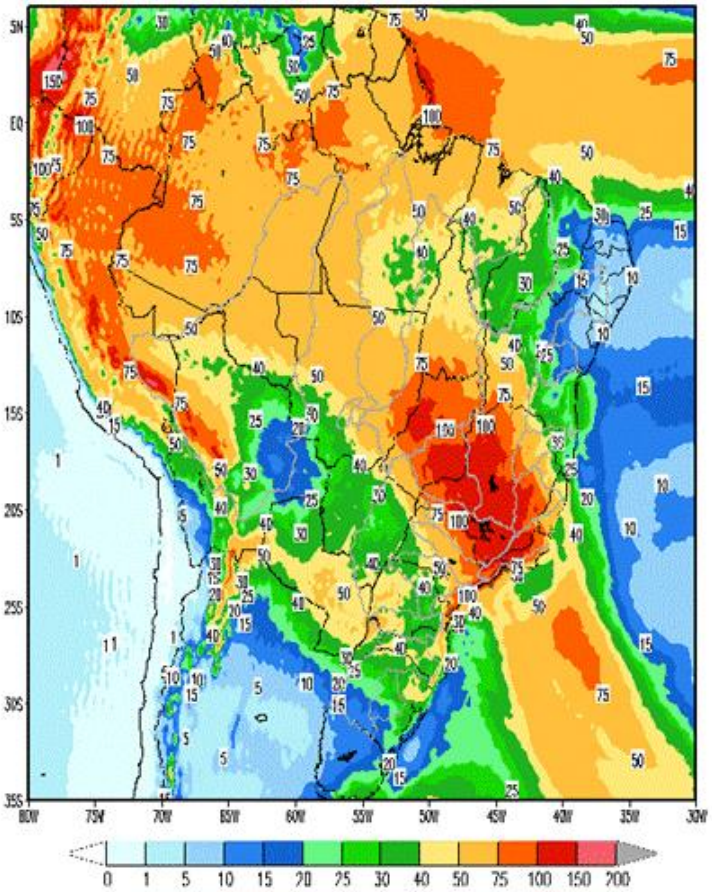

Em comparação com os valores estimados para a semana em curso, prevê-se para a próxima semana operativa ascensão nas afluências do subsistema Sudeste/Centro-Oeste, recessão nas afluências do subsistema Sul e estabilidade nas afluências dos subsistemas Nordeste e Norte. A previsão mensal para fevereiro indica a ocorrência de afluências abaixo da média histórica para o subsistema Sul e acima da média histórica para os subsistemas Sudeste/Centro-Oeste, Nordeste e Norte.

Tabela 1 – Previsão de ENAs da Revisão 1 de fevereiro/2022

Revisão 1 do PMO de Fevereiro/2022 - ENAs previstas				
Subsistema	05/02 a 11/02/2022		Mês de fevereiro	
	MWmed	%MLT	MWmed	%MLT
SE/CO	83.305	117	76.743	108
S	3.752	46	3.140	38
NE	26.539	186	24.158	169
N	27.903	123	30.025	133

O conteúdo desta publicação foi produzido pelo ONS com base em dados e informações de conhecimento público. É de responsabilidade exclusiva dos agentes e demais interessados a obtenção de outros dados e informações, a realização de análises, estudos e avaliações para fins de tomada de decisões, definição de estratégias de atuação, assunção de compromissos e obrigações e quaisquer outras finalidades, em qualquer tempo e sob qualquer condição. É proibida a reprodução ou utilização total ou parcial do presente sem a identificação da fonte.

4. PREVISÃO DE CARGA

Os indicadores econômicos divulgados referentes ao mês de janeiro/22 destacaram a deterioração nas condições do setor industrial brasileiro, com a queda se acelerando no mês. Segundo o Índice Gerente de Compras do setor industrial da IHS Markit para o Brasil (PMI®), os resultados de janeiro apresentaram as contrações mais acentuadas nos índices de pedidos de fábrica e de produção desde maio de 2020. Com novas ondas de COVID-19 atingindo o mundo, as empresas também registraram mais uma redução nas vendas internacionais. Como consequência desses resultados, observa-se redução dos postos de trabalho. No entanto, um dado encorajador, é que apesar dos resultados mais recentes estarem indicando que os custos de insumos e a inflação da produção continuam aumentando substancialmente, as pressões inflacionárias diminuíram em janeiro e as taxas de inflação recuaram ao nível mais baixo em 19 meses.

Para a próxima semana operativa há previsão de estabilidade das condições meteorológicas em todas as regiões do país com relação à semana vigente, quando foram registradas temperaturas elevadas, típicas para essa época do ano. As capitais das regiões Sudeste/Centro- Oeste devem iniciar a próxima semana operativa também com temperaturas elevadas, mas com tendência de queda a partir de meados do período em função da passagem de uma frente fria. Dentre as capitais do subsistema Sul, destaca-se a previsão de redução das temperaturas em Porto Alegre já nos primeiros dias da semana em análise, em consequência de uma frente fria que passará pela região. Esse fator deverá contribuir para a redução das temperaturas nas três capitais em relação à semana anterior, mas essas ainda deverão permanecer próximas aos 30°C em Porto Alegre e Florianópolis.

Para os subsistemas Nordeste e Norte as sinalizações meteorológicas indicam temperaturas elevadas para todas as capitais. Há previsão de ocorrência de maiores totais de precipitação em Fortaleza, São Luís, Manaus e Belém durante o período de transição entre a semana operativa atual e a próxima, e os demais dias seguem apenas com expectativa de ocorrência de pancadas de chuva.

Para o mês de fevereiro/22 estão sendo previstas taxas de crescimento, em relação ao mesmo mês do ano anterior, de 1,2% para o subsistema Sudeste/Centro-Oeste, 6,9% para o Sul, 3,1% para o Norte e um decréscimo de 0,6% para o subsistema Nordeste.

Tabela 2 – Evolução da carga do PMO de Fevereiro 2022

Subsistema	CARGA SEMANAL (MWmed)					CARGA MENSAL (MWmed)	
	1ª Sem	2ª Sem	3ª Sem	4ª Sem	5ª Sem	fev/22	Var. (%) fev/22 -> fev/21
SE/CO	41.472	42.490	43.785	43.850	41.008	42.850	1,2%
Sul	13.566	14.328	14.352	14.327	13.265	14.111	6,9%
Nordeste	11.351	11.602	11.816	11.830	11.305	11.645	-0,6%
Norte	5.688	5.878	5.991	6.000	5.858	5.907	3,1%
SIN	**72.077**	**74.298**	**75.944**	**76.007**	**71.436**	**74.513**	**2,1%**

O conteúdo desta publicação foi produzido pelo ONS com base em dados e informações de conhecimento público. É de responsabilidade exclusiva dos agentes e demais interessados a obtenção de outros dados e informações, a realização de análises, estudos e avaliações para fins de tomada de decisões, definição de estratégias de atuação, assunção de compromissos e obrigações e quaisquer outras finalidades, em qualquer tempo e sob qualquer condição. É proibida a reprodução ou utilização total ou parcial do presente sem a identificação da fonte.

5. PRINCIPAIS RESULTADOS

5.1. CUSTO MARGINAL DE OPERAÇÃO (CMO)

A tabela a seguir apresenta o CMO, por subsistema e patamar de carga para próxima semana operativa.

Tabela 3 – CMO por patamar de carga

Patamares de Carga	CMO (R$/MWh)			
	SE/CO	S	NE	N
Pesada	7,19	7,19	0,00	0,00
Média	7,18	7,18	0,00	0,00
Leve	6,76	6,76	0,00	0,00
Média Semanal	6,98	6,98	0,00	0,00

Na figura a seguir é apresentada a evolução do CMO médio semanal ao longo deste PMO.

Figura 2 – Evolução semanal do CMO

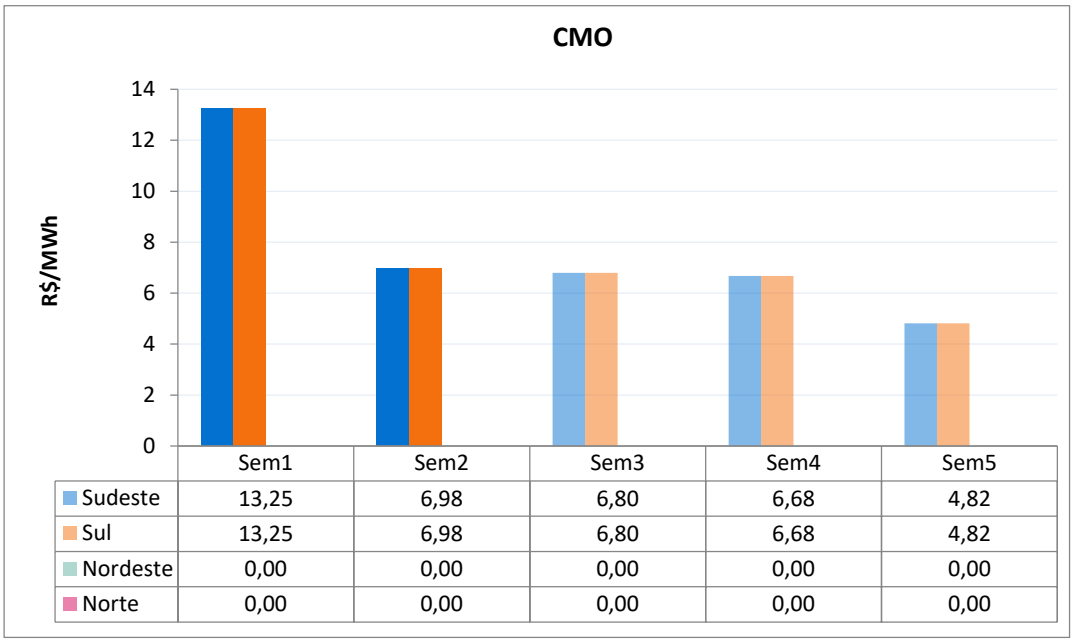

5.2. POLÍTICA DE OPERAÇÃO ENERGÉTICA

Para esta semana operativa, está prevista a seguinte política de intercâmbio de energia entre regiões:

Região SE/CO → Geração de acordo com os condicionantes hidráulicos.

Região Sul → Utilização das disponibilidades energéticas para fechamento do balanço energético do SIN.

Região NE → Redução da geração eólica e manutenção da exploração das disponibilidades energéticas, respeitando-se as restrições hidráulicas e os limites elétricos vigentes.

Região Norte → Exploração das disponibilidades energéticas, respeitando-se os limites elétricos vigentes.

O conteúdo desta publicação foi produzido pelo ONS com base em dados e informações de conhecimento público. É de responsabilidade exclusiva dos agentes e demais interessados a obtenção de outros dados e informações, a realização de análises, estudos e avaliações para fins de tomada de decisões, definição de estratégias de atuação, assunção de compromissos e obrigações e quaisquer outras finalidades, em qualquer tempo e sob qualquer condição. É proibida a reprodução ou utilização total ou parcial do presente sem a identificação da fonte.

6. ANÁLISE DA VARIAÇÃO SEMANAL DO CMO

Esta análise visa identificar os principais parâmetros cujas atualizações impactaram os CMO deste PMO, em comparação com os valores obtidos na última revisão.

Foram realizados 8 estudos, onde o caso inicial foi construído com base nos dados oficiais da última revisão deste PMO. Neste primeiro estudo, denominado de "previsão perfeita", a partida dos reservatórios foi estimada conforme indicado para esta semana na última revisão

O segundo estudo foi realizado com os dados do caso inicial sendo substituída a previsão de vazões.

A partir do conjunto de dados do segundo estudo foram elaborados os demais casos em que foram atualizadas, sequencialmente, as seguintes informações: níveis de partida dos reservatórios, previsão de carga, disponibilidade das usinas térmicas e hidráulicas, restrições de limites de intercâmbio, restrições hidráulicas e, por fim, os demais dados que compõem toda informação referente a atual revisão.

Os custos marginais de operação dos subsistemas Sudeste/Centro-Oeste e Sul estão acoplados e são apresentados na Figura 3. O principal fator que contribuiu para a redução do CMO desta revisão em relação ao da semana anterior foi a atualização da previsão de vazões.

Figura 3 – Análise da variação do CMO nos subsistemas SE/CO e S

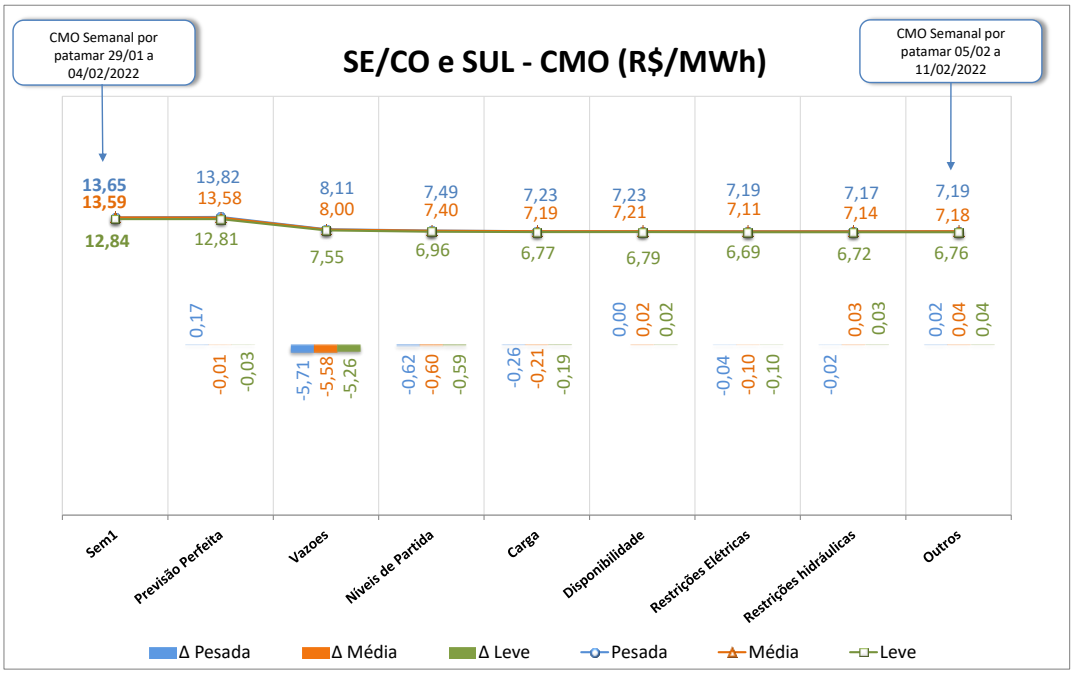

Os custos marginais dos subsistemas Nordeste e Norte estão acoplados entre si e desacoplados com os demais subsistemas do SIN devido ao atingimento dos limites de transmissão de exportação de energia. Observa-se a manutenção do CMO desses subsistemas em relação aos resultados da revisão anterior.

O conteúdo desta publicação foi produzido pelo ONS com base em dados e informações de conhecimento público. É de responsabilidade exclusiva dos agentes e demais interessados a obtenção de outros dados e informações, a realização de análises, estudos e avaliações para fins de tomada de decisões, definição de estratégias de atuação, assunção de compromissos e obrigações e quaisquer outras finalidades, em qualquer tempo e sob qualquer condição. É proibida a reprodução ou utilização total ou parcial do presente sem a identificação da fonte.

7. GERAÇÃO TÉRMICA

A Figura 4 apresenta, para cada subsistema, o despacho térmico por modalidade indicado pelo Decomp para a próxima semana operativa.

Figura 4 – Geração térmica para a próxima semana operativa

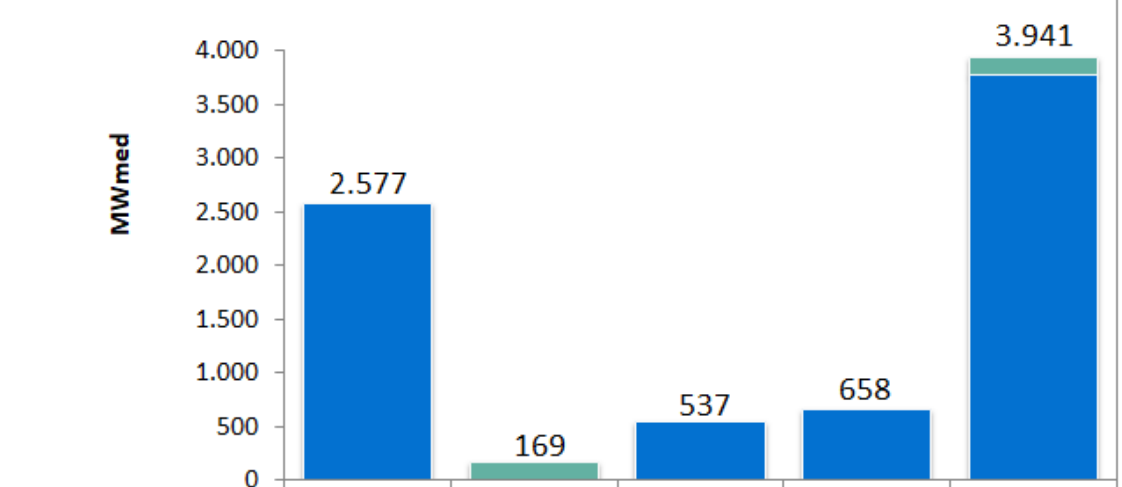

	SE/CO	SUL	NE	NORTE	SIN
RESTRIÇÃO ELÉTRICA	0	160	0	0	160
INFLEXIBILIDADE	2577	9	537	658	3781
ORDEM DE MÉRITO	0	0	0	0	0

Na tabela abaixo segue a Indicação de despacho antecipado por ordem de mérito de custo para a semana de 09/04/2022 a 15/04/2022.

Tabela 4 – UTEs com contrato de combustível GNL

UTE			Benefício (R$/MWh)		
Nome	Cod	CVU (R$/MWh)	Carga Pesada	Carga Média	Carga Leve
SANTA CRUZ	86	283,10	5,56 (2)	5,56 (2)	5,51 (2)
LUIZORMELO	15	435,30	5,56 (2)	5,56 (2)	5,51 (2)
PSERGIPE I	224	348,58	0,17 (2)	0,17 (2)	0,17 (2)

(1) Comandado o despacho antecipado por ordem de mérito de custo nesse patamar

(2) NÃO foi comandado o despacho antecipado por ordem de mérito de custo nesse patamar

Assim sendo, não há previsão de despacho antecipado por ordem de mérito de custo para as UTE Santa Cruz, Luiz O. R. Melo e Porto Sergipe I, para a semana de 09/04 a 15/04/2022.

Ressalta-se que, embora as UTE Santa Cruz, Luiz O. R. Melo não estejam despachadas antecipadamente por ordem de mérito de custo, o ONS comanda seu despacho antecipado, para a semana de 09/04 a 15/04/2022, por garantia energética.

O conteúdo desta publicação foi produzido pelo ONS com base em dados e informações de conhecimento público. É de responsabilidade exclusiva dos agentes e demais interessados a obtenção de outros dados e informações, a realização de análises, estudos e avaliações para fins de tomada de decisões, definição de estratégias de atuação, assunção de compromissos e obrigações e quaisquer outras finalidades, em qualquer tempo e sob qualquer condição. É proibida a reprodução ou utilização total ou parcial do presente sem a identificação da fonte.

8. IMPORTAÇÃO DE ENERGIA DA REPÚBLICA ORIENTAL DO URUGUAI

8.1. República Oriental do Uruguai

Para a próxima semana operativa, foram declaradas as seguintes ofertas de importação de energia da República Oriental do Uruguai para o Sistema Interligado Nacional - SIN através das conversoras de Rivera (70 MW) e Melo (500 MW).

- **Eletrobras**

Tabela 5 – Energia ofertada para importação

	Oferta de Energia para a Semana de 05/02 a 11/02 (MWmed)					
	Bloco 1	Bloco 2	Bloco 3	Bloco 4	Bloco 5	Total
Carga Pesada	100	50	50	50	35	285
Carga Média	100	50	50	50	35	285
Carga Leve	100	50	50	50	35	285
CVU (R$/MWh)	525,99	1.186,67	1.340,03	1.807,11	2.109,96	

- **Enel**

Conforme declaração do agente, esta importação poderá ser realizada exclusivamente pela conversora Melo.

Tabela 6 – Energia ofertada para importação

	Oferta de Energia para a Semana de 05/02 a 11/02 (MWmed)					
	Bloco 1	Bloco 2	Bloco 3	Bloco 4	Bloco 5	Total
Carga Pesada	100	50	50	50	35	285
Carga Média	100	50	50	50	35	285
Carga Leve	100	50	50	50	35	285
CVU (R$/MWh)	527,61	1.188,13	1.342,28	1.811,13	2.112,99	

8.2. República da Argentina

- **Enel**

Para esta semana operativa, não houve oferta de importação de energia da República da Argentina.

Nota: Detalhes sobre a importação de energia vide Portaria Nº 339, de 15 de agosto de 2018 disponível em: http://pesquisa.in.gov.br/imprensa/jsp/visualiza/index.jsp?data=17/08/2018&jornal=515&pagina=60&totalArquivos=136

O conteúdo desta publicação foi produzido pelo ONS com base em dados e informações de conhecimento público. É de responsabilidade exclusiva dos agentes e demais interessados a obtenção de outros dados e informações, a realização de análises, estudos e avaliações para fins de tomada de decisões, definição de estratégias de atuação, assunção de compromissos e obrigações e quaisquer outras finalidades, em qualquer tempo e sob qualquer condição. É proibida a reprodução ou utilização total ou parcial do presente sem a identificação da fonte.

9. ARMAZENAMENTOS OPERATIVOS

Para uma melhor avaliação de diversos cenários hidrometeorológicos, notadamente, aqueles de curto prazo e suas influências nas previsões de vazões nos subsistemas, os resultados desta revisão do PMO contemplam cenários de afluências visando melhor representar a ocorrência de precipitação e, consequentemente, seus efeitos sobre as afluências e armazenamentos.

Além dos resultados associados ao valor esperado das previsões de afluências, as simulações operativas também foram realizadas com os limites superior e inferior das previsões de afluências. Apresentamos a seguir as correspondentes energias naturais afluentes e os resultados obtidos com a aplicação dos diferentes cenários de afluência.

Tabela 7 – Previsão de ENA dos cenários de sensibilidade

Subsistema	ENERGIAS NATURAIS AFLUENTES					
	Previsão Mensal					
	LI		VE		LS	
	(MWmed)	%MLT	(MWmed)	%MLT	(MWmed)	%MLT
SE/CO	60.831	**86**	76.743	**108**	92.462	**130**
Sul	2.250	**27**	3.140	**38**	4.121	**50**
Nordeste	19.314	**135**	24.158	**169**	28.898	**203**
Norte	27.015	**119**	30.025	**133**	33.050	**146**

Tabela 8 – Previsão de %EARmáx para o final do mês

Subsistema	% EARmáx 04/02	% EARmáx - 28/02		
	NÍVEL INICIAL	NÍVEL PMO		
	VE	LI	VE	LS
SE/CO	**44,1**	**52,8**	**58,4**	**63,4**
Sul	**35,0**	**28,3**	**34,7**	**40,1**
Nordeste	**74,0**	**79,0**	**79,4**	**83,2**
Norte	**89,2**	**94,1**	**70,3**	**61,6**

O conteúdo desta publicação foi produzido pelo ONS com base em dados e informações de conhecimento público. É de responsabilidade exclusiva dos agentes e demais interessados a obtenção de outros dados e informações, a realização de análises, estudos e avaliações para fins de tomada de decisões, definição de estratégias de atuação, assunção de compromissos e obrigações e quaisquer outras finalidades, em qualquer tempo e sob qualquer condição. É proibida a reprodução ou utilização total ou parcial do presente sem a identificação da fonte.

10. RESERVATÓRIOS EQUIVALENTES DE ENERGIA

A seguir são apresentadas as previsões de Energia Natural Afluente para a próxima semana operativa e para o mês de fevereiro, bem como as previsões de Energia Armazenada nos Reservatórios Equivalentes de Energia – REE, desta revisão do PMO.

Tabela 9 – Previsão de ENA por REE

Valor Esperado das Energias Naturais Afluentes				
REE	Previsão Semanal		Previsão Mensal	
	05/02/2022 a 11/02/2022		fev/22	
	(MWmed)	%MLT	(MWmed)	%MLT
Sudeste	12.294	118	11.636	111
Madeira	7.341	69	7.674	72
Teles Pires	3.807	98	4.134	106
Itaipu	4.552	114	3.236	81
Paraná	48.679	127	44.334	116
Paranapanema	4.602	122	3.626	96
Sul	1.242	32	1.069	28
Iguaçu	2.510	58	2.071	47
Nordeste	26.539	186	24.158	169
Norte	13.200	103	15.013	117
Belo Monte	12.001	133	12.168	135
Manaus	1.416	168	1.395	166

Tabela 10 – Previsão de %EARmáx por REE

% Energia Armazenável Máxima		
REE	Previsão Semanal	Previsão Mensal
	11-fev	28-fev
	(%EARmáx)	(%EARmáx)
Sudeste	51,0	55,2
Madeira	17,7	35,5
Teles Pires	57,5	68,0
Itaipu	67,0	42,9
Paraná	48,8	60,5
Paranapanema	40,3	47,3
Sul	32,5	29,0
Iguaçu	37,5	39,7
Nordeste	78,4	79,4
Norte	94,4	70,5
Belo Monte	100,0	100,0
Manaus	57,6	65,4

O conteúdo desta publicação foi produzido pelo ONS com base em dados e informações de conhecimento público. É de responsabilidade exclusiva dos agentes e demais interessados a obtenção de outros dados e informações, a realização de análises, estudos e avaliações para fins de tomada de decisões, definição de estratégias de atuação, assunção de compromissos e obrigações e quaisquer outras finalidades, em qualquer tempo e sob qualquer condição. É proibida a reprodução ou utilização total ou parcial do presente sem a identificação da fonte.

11. DESPACHO TÉRMICO POR MODALIDADE, PATAMAR DE CARGA E USINA

Nas tabelas abaixo, a diferenciação entre geração por inflexibilidade e por ordem de mérito tem caráter informativo, com o objetivo de detalhar a informação de inflexibilidade enviada pelos respectivos agentes para esta revisão do PMO. Ressalta-se que nas etapas de Programação Diária e Tempo Real, o montante despachado nas usinas termelétricas indicadas por ordem de mérito é plenamente intitulado como ordem de mérito.

REGIÃO SUDESTE/CENTRO-OESTE																	
Térmicas Potência (MW)	Combustível	CVU (R$/MWh)	Inflexibilidade			Ordem de Mérito			Total Mérito e INFL.			Razão Elétrica			Total UTE		
			P	M	L	P	M	L	P	M	L	P	M	L	P	M	L
ATLAN_CSA (255)	Resíduos	0,00	122,3	122,3	122,3				122,3	122,3	122,3				122,3	122,3	122,3
W.ARJONA O (177)	Diesel	---															
ANGRA 2 (1350)	Nuclear	20,12	1350,0	1350,0	1350,0				1350,0	1350,0	1350,0				1350,0	1350,0	1350,0
ANGRA 1 (640)	Nuclear	31,17	640,0	640,0	640,0				640,0	640,0	640,0				640,0	640,0	640,0
NORTEFLU 1 (400)	Gás	102,38															
NORTEFLU 2 (100)	Gás	116,16															
O.PINTADA (50)	Biomassa	124,48															
UTE STA VI (41)	Biomassa	134,46															
PREDILECTA (5)	Biomassa	175,91	1,0	1,0	1,0				1,0	1,0	1,0				1,0	1,0	1,0
ATLANTICO (235)	Resíduos	208,70	218,7	218,7	218,7				218,7	218,7	218,7				218,7	218,7	218,7
NORTEFLU 3 (200)	Gás	224,95															
BAIXADA FL (530)	Gás	279,17															
SANTA CRUZ (500)	GNL	283,10															
ST.CRUZ 34 (436)	Óleo	310,41															
T.LAGOAS (350)	Gás	315,43															
CUBATAO (216)	Gás	362,21	90,0	90,0	90,0				90,0	90,0	90,0				90,0	90,0	90,0
TERMORIO (1036)	Gás	375,45	155,0	155,0	155,0				155,0	155,0	155,0				155,0	155,0	155,0
LUIZORMELO (204)	GNL	435,30															
SEROPEDICA (386)	Gás	463,59															
PIRAT.12 O (200)	Gás	470,34															
JUIZ DE FO (87)	Gás	522,96															
UTE GNA I (1338)	Gás	548,31															
NPIRATINGA (572)	Gás	654,42															
NORTEFLU 4 (127)	Gás	677,65															
T.MACAE (929)	Gás	879,04															
TNORTE 2 (349)	Óleo	910,86															
CAMPOS (25)	Gás	978,10															
VIANA (175)	Óleo	1082,95															
PALMEIR_GO (176)	Diesel	1491,94															
CUIABA CC (529)	Gás	1700,00															
DAIA (44)	Diesel	1826,06															
W.ARJONA (177)	Gás	1922,00															
GOIANIA 2 (140)	Diesel	1925,67															
IBIRITE (226)	Gás	2201,41															
XAVANTES (54)	Diesel	2629,58															
TOTAL SE/CO (12082)			2577,0	2577,0	2577,0	0,0	0,0	0,0	2577,0	2577,0	2577,0	0,0	0,0	0,0	2577,0	2577,0	2577,0

REGIÃO SUL																	
Térmicas Potência (MW)	Combustível	CVU (R$/MWh)	Inflexibilidade			Ordem de Mérito			Total Mérito e INFL.			Razão Elétrica			Total UTE		
			P	M	L	P	M	L	P	M	L	P	M	L	P	M	L
URUGUAIANA (640)	Gás	---															
PAMPA SUL (345)	Carvão	77,19															
CANDIOTA_3 (350)	Carvão	93,85															
SAO SEPE (8)	Biomassa	97,11	7,0	7,0	7,0				7,0	7,0	7,0				7,0	7,0	7,0
J.LACER. C (363)	Carvão	229,27															
J.LACER. B (262)	Carvão	271,21										160,0	160,0	160,0	160,0	160,0	160,0
J.LAC. A2 (132)	Carvão	278,38															
J.LAC. A1 (100)	Carvão	304,61															
MADEIRA (4)	Biomassa	336,12	2,0	2,0	2,0				2,0	2,0	2,0				2,0	2,0	2,0
FIGUEIRA (20)	Carvão	475,68															
CANOAS (249)	Diesel	698,14															
ARAUCARIA (484)	Gás	2084,34															
TOTAL SUL (2957)			9,0	9,0	9,0	0,0	0,0	0,0	9,0	9,0	9,0	160,0	160,0	160,0	169,0	169,0	169,0

O conteúdo desta publicação foi produzido pelo ONS com base em dados e informações de conhecimento público. É de responsabilidade exclusiva dos agentes e demais interessados a obtenção de outros dados e informações, a realização de análises, estudos e avaliações para fins de tomada de decisões, definição de estratégias de atuação, assunção de compromissos e obrigações e quaisquer outras finalidades, em qualquer tempo e sob qualquer condição. É proibida a reprodução ou utilização total ou parcial do presente sem a identificação da fonte.

REGIÃO NORDESTE																	
Térmicas Potência (MW)	Combustível	CVU (R$/MWh)	Inflexibilidade			Ordem de Mérito			Total Mérito e INFL.			Razão Elétrica			Total UTE		
			P	M	L	P	M	L	P	M	L	P	M	L	P	M	L
ALTOS (13)	Diesel	---															
ARACATI (11)	Diesel	---															
BATURITE (11)	Diesel	---															
C.MAIOR (13)	Diesel	---															
CAUCAIA (15)	Diesel	---															
CRATO (13)	Diesel	---															
IGUATU (15)	Diesel	---															
JUAZEIRO N (15)	Diesel	---															
MARAMBAIA (13)	Diesel	---															
NAZARIA (13)	Diesel	---															
PECEM (15)	Diesel	---															
ERB CANDEI (17)	Biomassa	97,18	4,5	4,5	4,5				4,5	4,5	4,5				4,5	4,5	4,5
PROSPERIDA (28)	Gás	183,28															
TERMOPE (533)	Gás	201,57	532,7	532,7	532,7				532,7	532,7	532,7				532,7	532,7	532,7
FORTALEZA (327)	Gás	254,96															
PSERGIPE I (1516)	GNL	348,58															
T.BAHIA (186)	Gás	374,87															
VALE ACU (368)	Gás	450,86															
P.PECEM2 (365)	Carvão	458,68															
P.PECEM1 (720)	Carvão	461,06															
TERMOCEARA (223)	Gás	472,65															
SYKUE I (30)	Biomassa	510,12															
PERNAMBU_3 (201)	Óleo	935,06															
MARACANAU (168)	Óleo	1054,21															
TERMOCABO (50)	Óleo	1069,63															
TERMONE (171)	Óleo	1073,04															
TERMOPB (171)	Óleo	1073,04															
CAMPINA_GR (169)	Óleo	1082,97															
SUAPE II (381)	Óleo	1109,28															
GLOBAL I (149)	Óleo	1226,79															
GLOBAL II (149)	Óleo	1226,79															
CURUMIM (31)	Óleo	1488,95															
APOENA (147)	Óleo	1834,29															
GUARANI (150)	Óleo	1834,29															
PETROLINA (136)	Óleo	2012,47															
POTIGUAR_3 (66)	Diesel	2030,28															
POTIGUAR (53)	Diesel	2030,30															
PAU FERRO (94)	Diesel	2274,39															
TERMOMANAU (143)	Diesel	2274,39															
TOTAL NE (6889)			537,2	537,2	537,2	0,0	0,0	0,0	537,2	537,2	537,2	0,0	0,0	0,0	537,2	537,2	537,2

REGIÃO NORTE																	
Térmicas Potência (MW)	Combustível	CVU (R$/MWh)	Inflexibilidade			Ordem de Mérito			Total Mérito e INFL.			Razão Elétrica			Total UTE		
			P	M	L	P	M	L	P	M	L	P	M	L	P	M	L
C. ROCHA (85)	Gás	0,00	65,0	65,0	65,0				65,0	65,0	65,0				65,0	65,0	65,0
JARAQUI (75)	Gás	0,00	63,0	63,0	63,0				63,0	63,0	63,0				63,0	63,0	63,0
MANAUARA (67)	Gás	0,00	64,0	64,0	64,0				64,0	64,0	64,0				64,0	64,0	64,0
PONTA NEGR (73)	Gás	0,00	64,0	64,0	64,0				64,0	64,0	64,0				64,0	64,0	64,0
TAMBAQUI (93)	Gás	0,00	63,0	63,0	63,0				63,0	63,0	63,0				63,0	63,0	63,0
MARANHAO3 (519)	Gás	94,86															
APARECIDA (166)	Gás	130,12	75,0	75,0	75,0				75,0	75,0	75,0				75,0	75,0	75,0
UTE MAUA 3 (591)	Gás	130,12	264,0	264,0	264,0				264,0	264,0	264,0				264,0	264,0	264,0
PARNAIB_IV (56)	Gás	151,69															
N.VEN2_L22 (27)	Gás	257,06															
N.VEN2_L7 (151)	Gás	257,06															
MARAN_VL_7 (336)	Gás	260,04															
MARANIVL_7 (336)	Gás	260,04															
MARAN_VL22 (1)	Gás	260,05															
MARANIVL22 (1)	Gás	260,05															
P. ITAQUI (360)	Carvão	451,05															
GERAMAR1 (166)	Óleo	1082,93															
GERAMAR2 (166)	Óleo	1082,93															
TOTAL NORTE (3271)			658,0	658,0	658,0	0,0	0,0	0,0	658,0	658,0	658,0	0,0	0,0	0,0	658,0	658,0	658,0

O conteúdo desta publicação foi produzido pelo ONS com base em dados e informações de conhecimento público. É de responsabilidade exclusiva dos agentes e demais interessados a obtenção de outros dados e informações, a realização de análises, estudos e avaliações para fins de tomada de decisões, definição de estratégias de atuação, assunção de compromissos e obrigações e quaisquer outras finalidades, em qualquer tempo e sob qualquer condição. É proibida a reprodução ou utilização total ou parcial do presente sem a identificação da fonte.