Company Brief

2023-05-02

한미반도체(042700)

잠시 쉬어 갈 필요

Hold (Downgrade)

목표주가(12M)	22,600 원(상향)
종가(2023/04/28)	20,550 원
상승여력	10.0 %

Stock Indicator	
자본금	13 십억원
발행주식수	9,734 만주
시가총액	2,000 십억원
외국인지분율	6.1%
52 주 주가	10,800~21,600 원
60 일평균거래량	3,306,287 주
60 일평균거래대금	65.7 십억원

주가수익률(%)	1M	3M	6M	12M
절대수익률	-0.7	42.2	76.4	37.0
상대수익률	-1.7	40.9	69.3	43.9

Price Trend

FY	2022	2023E	2024E	2025E
매출액(십억원)	328	220	307	369
영업이익(십억원)	112	60	99	133
순이익(십억원)	92	172	74	100
EPS(원)	934	1,767	764	1,025
BPS(원)	4,008	5,584	6,157	6,992
PER(배)	12.3	11.6	26.9	20.0
PBR(배)	2.9	3.7	3.3	2.9
ROE(%)	25.0	36.8	13.0	15.6
배당수익률(%)	1.7	1.0	1.0	1.0
EV/EBITDA(배)	8.4	24.8	15.6	11.4

주:K-IFRS 연결 요약 재무제표

[반도체] 송명섭
(2122-9207) mssong@hi-ib.com

목표주가를 상향하나 투자의견은 Hold 로 하향

한미반도체에 대해 목표주가를 22,600 원으로 상향하나 현재 주가 대비 상승 여력이 10% 수준이므로 투자의견은 중립으로 하향한다. 동사의 HBM 용 TSV TC Bonder, 차량용 반도체 MSVP 등 장비의 성장성은 여전히 높은 것으로 평가되나, 올해 예상 실적 대비 최근 동사 주가의 상승 속도는 다소 빠른 것으로 판단된다.

동사 1Q23 매출과 영업이익은 265 억원과 21 억원을 기록하여 당초 예상대비 크게 부진하였고, 지난해 동사 수주 추이로 볼 때 2Q23 실적도 크게 개선될 가능성은 낮은 것으로 판단된다. 다만 동사 월별 수주 금액이 전년 12 월을 저점으로 증가 중에 있고 반도체 업황의 회복이 예상되므로, 3Q23 부터는 분기 실적이 본격적으로 개선되기 시작할 전망이다. 특히 올해 하반기에는 Amkor 의 베트남 라인, Intel 의 말레이시아 라인에서 양산이 개시될 전망이므로, 동사 실적도 개선세가 재개될 가능성이 높은 것으로 판단된다.

동사 올해 예상 매출액과 영업이익을 기존의 2,980 억원과 928 억원에서 2,195 억원과 596 억원으로 하향 조정한다. 단 올해 예상 BPS 는 기존의 4,380 원에서 5,584 원으로 대폭 상향되었는데, 이는 동사 보유 HPSP 주식이 매도가능증권으로 변경 분류됨에 따라 1Q23 세전이익이 1,747 억원에 달했기 때문이다. 신규 목표주가 22,600 원은 지난 3 년 간 동사 평균 P/B 배수 3.3 배와 연간 고점 배수 평균 4.8 배의 중간 값인 4.0 배를 올해 예상 BPS 에 적용하여 도출한 것이다.

성장성 유지

반도체 불황에 따라 한국, 중국, 대만 등 대부분 지역에서 현재 동사 수주액이 부진한 상황이다. 다만 동남아시아 지역에서의 매출 및 수주 비중은 지속적인 증가세를 보이고 있으며 이는 1Q23 에도 차량용 반도체 MSVP 의 수주가 견조하기 때문이다. 올해 동사 MSVP 매출에서 차량용 반도체 비중은 전년의 10% 수준에서 15% 이상으로 증가할 전망이다.

동사는 이미 최대 HBM 업체향으로 HBM3 용 TSV TC Bonder 장비 매출 발생에 성공했으며 동 장비의 매출은 향후 지속 증가할 것으로 예상된다. 올해는 주요 Big Tech 업체 14 개사의 Capex 증가율이 5.9%에 불과하므로 AI 용 Server 출하 및 HBM 의 성장이 제한적일 가능성이 높다. 그러나 내년부터 경기 회복에 따라 Big Tech 업체들의 AI Server 투자가 본격화 될 경우, 동사 TSV TC Bonder 매출은 빠르게 성장할 것으로 판단된다.

Camera 모듈 검사 장비의 최근 매출은 매우 부진한 상황이나 동일 고객향으로 전기차 등 신사업 부문에 진출할 수 있으며, 또한 공정, 가공 부문에서 신규 장비 출하의 가능성도 존재한다. 또한 동사의 신장비인 Meta Grinder 도 고객의 요청이 재개되고 있어, 올해 하반기에는 소규모로 매출이 발생하기 시작할 것으로 기대된다.

그림1. P/B Valuation 을 이용한 한미반도체 목표주가 도출

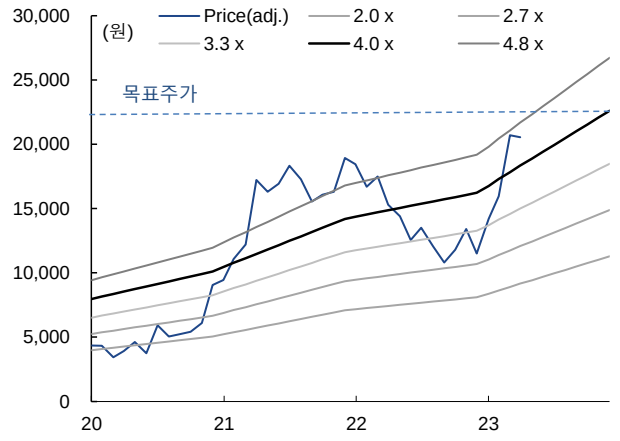

자료: 한미반도체, 하이투자증권

그림2. P/E Valuation 을 이용한 한미반도체 목표주가 도출

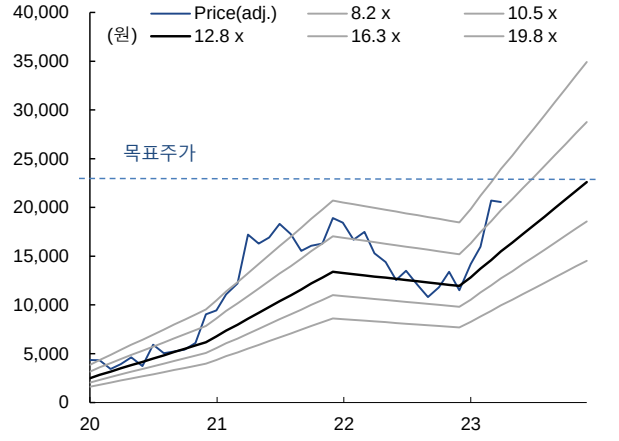

자료: 한미반도체, 하이투자증권

표1. 한미반도체 실적 전망

	1Q21	2Q21	3Q21	4Q21	1Q22	2Q22	3Q22	4Q22	1Q23	2Q23E	2Q24E	2Q25E	FY21	FY22	FY23E
MSVP	44.5	47.9	53.2	75.7	38.9	73.1	47.4	36.7	11.6	17.4	29.6	47.3	221.3	196.1	105.9
EMI Shield	6.2	19.2	7.4	0.0	0.0	5.8	0.5	2.5	0.0	3.0	3.9	5.9	32.9	8.8	12.8
Camera Module	3.8	17.5	9.6	5.3	0.7	9.5	3.6	0.9	6.6	0.5	3.6	4.5	36.2	14.7	15.2
Bonder	1.7	4.9	6.3	3.9	8.0	5.3	7.7	4.9	1.0	4.0	7.0	11.8	16.8	25.9	23.8
Spare & Kit	7.9	10.1	9.5	10.9	9.1	16.3	12.6	11.5	6.1	7.0	11.9	12.8	38.4	49.5	37.8
Meta Grinder	0.0	0.0	0.0	0.0	0.0	0.0	0.0	0.0	0.0	0.0	1.0	3.5	0.0	0.0	4.5
Others	6.8	9.3	5.6	5.8	6.5	13.2	8.5	4.5	1.2	2.0	5.0	11.4	27.6	32.6	19.6
총매출	**70.9**	**108.9**	**91.7**	**101.6**	**63.2**	**123.2**	**80.3**	**60.9**	**26.5**	**33.9**	**62.0**	**97.1**	**373.2**	**327.6**	**219.5**
매출원가	39.9	58.0	47.3	47.7	28.9	53.6	32.3	27.8	15.4	19.3	28.4	50.5	192.9	142.6	113.6
매출총이익	31.0	50.9	44.4	53.9	34.3	69.6	48.0	33.1	11.2	14.6	33.5	46.6	180.2	185.0	105.9
매출총이익률	43.8%	46.7%	48.4%	53.0%	54.3%	56.5%	59.8%	54.4%	42.1%	43.0%	54.1%	48.0%	48.3%	56.5%	48.2%
판관비	11.7	14.5	13.4	18.2	13.0	25.7	15.8	18.6	9.1	9.8	13.0	14.4	57.8	73.2	46.3
영업이익	**19.3**	**36.4**	**30.9**	**35.7**	**21.3**	**43.9**	**32.2**	**14.5**	**2.1**	**4.8**	**20.5**	**32.2**	**122.4**	**111.9**	**59.6**
영업이익률	27.3%	33.5%	33.7%	35.1%	33.6%	35.6%	40.1%	23.8%	7.8%	14.1%	33.1%	33.2%	32.8%	34.1%	27.1%
영업외손익	6.8	(1.5)	4.4	4.1	4.4	6.3	18.9	(13.6)	172.6	2.1	2.1	2.1	13.8	16.0	178.8
세전이익	26.1	34.9	35.3	39.9	25.7	50.2	51.1	1.0	174.7	6.8	22.6	34.3	136.3	127.8	238.4
법인세	5.8	7.3	8.6	10.1	6.0	13.3	12.4	3.9	39.5	5.3	22.9	(3.4)	31.8	35.6	66.3
법인세율	22.1%	20.8%	24.5%	25.4%	23.5%	26.6%	24.2%	404.4%	22.6%	77.9%	101.2%	-9.8%	23.3%	27.8%	27.8%
당기순이익	**20.4**	**27.7**	**26.7**	**29.7**	**19.6**	**36.8**	**38.7**	**(2.9)**	**133.2**	**1.5**	**(0.3)**	**37.6**	**104.4**	**92.3**	**172.0**
당기순이익률	28.7%	25.4%	29.1%	29.2%	31.0%	29.9%	48.2%	-4.8%	502.0%	4.5%	-0.4%	38.7%	28.0%	28.2%	78.4%

자료: 한미반도체, 하이투자증권

그림 3. 빅테크 14 개사 Capex 증감률과 서버 출하량 증감률

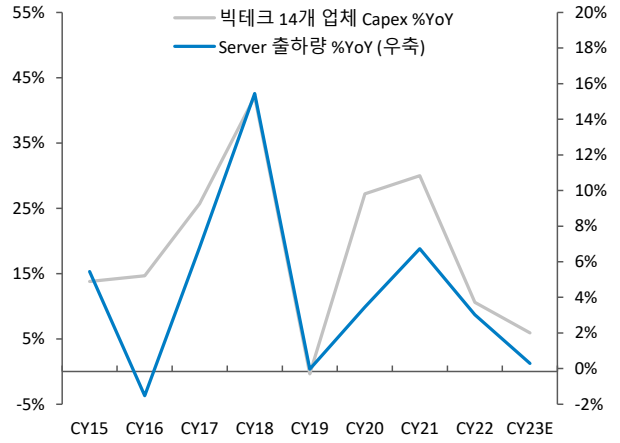

자료: Bloomberg, 하이투자증권

그림 4. 한미반도체 주요 고객사 Capex 추이

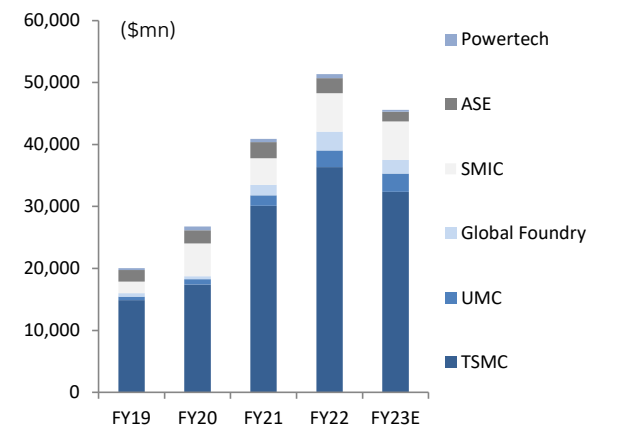

자료: Bloomberg

K-IFRS 연결 요약 재무제표

재무상태표

(단위:십억원)	2022	2023E	2024E	2025E
유동자산	270	414	464	535
현금 및 현금성자산	91	289	295	336
단기금융자산	13	13	13	13
매출채권	81	55	76	92
재고자산	80	54	75	90
비유동자산	186	192	202	216
유형자산	113	119	129	144
무형자산	4	4	4	3
자산총계	455	606	666	751
유동부채	63	60	64	68
매입채무	12	8	12	14
단기차입금	-	-	-	-
유동성장기부채	-	-	-	-
비유동부채	2	2	2	2
사채	-	-	-	-
장기차입금	1	1	1	1
부채총계	65	62	67	70
지배주주지분	390	544	599	681
자본금	13	13	13	13
자본잉여금	51	51	51	51
이익잉여금	325	478	533	614
기타자본항목	1	2	3	3
비지배주주지분	-	-	-	-
자본총계	390	544	599	681

포괄손익계산서

(단위:십억원,%)	2022	2023E	2024E	2025E
매출액	328	220	307	369
증가율(%)	-12.2	-33.0	40.0	20.0
매출원가	143	114	144	159
매출총이익	185	106	163	210
판매비와관리비	73	46	64	77
연구개발비	18	12	17	21
기타영업수익	-	-	-	-
기타영업비용	-	-	-	-
영업이익	112	60	99	133
증가율(%)	-8.6	-46.7	65.7	35.1
영업이익률(%)	34.1	27.1	32.1	36.2
이자수익	20	10	10	10
이자비용	10	5	5	5
지분법이익(손실)	1	1	1	1
기타영업외손익	4	173	-1	-1
세전계속사업이익	128	238	103	138
법인세비용	36	66	29	38
세전계속이익률(%)	39.0	108.6	33.5	37.5
당기순이익	92	172	74	100
순이익률(%)	28.2	78.4	24.2	27.1
지배주주귀속 순이익	92	172	74	100
기타포괄이익	1	1	1	1
총포괄이익	93	173	75	101
지배주주귀속총포괄이익	93	173	75	101

현금흐름표

(단위:십억원)	2022	2023E	2024E	2025E
영업활동 현금흐름	110	247	61	100
당기순이익	92	172	74	100
유형자산감가상각비	8	9	9	11
무형자산상각비	0	0	0	0
지분법관련손실(이익)	1	1	1	1
투자활동 현금흐름	-18	-14	-19	-24
유형자산의 처분(취득)	-8	-15	-20	-25
무형자산의 처분(취득)	0	-	-	-
금융상품의 증감	-13	-	-	-
재무활동 현금흐름	-51	-21	-20	-20
단기금융부채의증감	-	-	-	-
장기금융부채의증감	-	-	-	-
자본의증감	-	-	-	-
배당금지급	-30	-19	-19	-19
현금및현금성자산의증감	41	198	7	41
기초현금및현금성자산	50	91	289	295
기말현금및현금성자산	91	289	295	336

주요투자지표

	2022	2023E	2024E	2025E
주당지표(원)				
EPS	934	1,767	764	1,025
BPS	4,008	5,584	6,157	6,992
CFPS	1,023	1,860	864	1,139
DPS	200	200	200	200
Valuation(배)				
PER	12.3	11.6	26.9	20.0
PBR	2.9	3.7	3.3	2.9
PCR	11.2	11.1	23.8	18.0
EV/EBITDA	8.4	24.8	15.6	11.4
Key Financial Ratio(%)				
ROE	25.0	36.8	13.0	15.6
EBITDA 이익률	36.8	31.2	35.3	39.2
부채비율	16.7	11.5	11.1	10.3
순부채비율	-26.4	-55.3	-51.3	-51.1
매출채권회전율(x)	3.4	3.2	4.7	4.4
재고자산회전율(x)	3.9	3.3	4.8	4.5

자료 : 한미반도체, 하이투자증권 리서치본부

한미반도체

최근 2 년간 투자의견 변동 내역 및 목표주가 추이

일자	투자의견	목표주가 (원)	목표주가 대상시점	괴리율	
				평균 주가대비	최고(최저) 주가대비
2021-11-29	Buy	42,000	1 년	-50.5%	-9.2%
2022-05-16	Buy	17,300	1 년	-18.6%	24.9%
2022-11-04	Buy	15,000	1 년	1.7%	44.0%
2023-05-02	Hold	22,600	1 년		

Compliance notice

당 보고서 공표일 기준으로 해당 기업과 관련하여,

▶ 회사는 해당 종목을 1%이상 보유하고 있지 않습니다.

▶ 금융투자분석사와 그 배우자는 해당 기업의 주식을 보유하고 있지 않습니다.

▶ 당 보고서는 기관투자가 및 제 3자에게 E-mail 등을 통하여 사전에 배포된 사실이 없습니다.

▶ 회사는 6개월간 해당 기업의 유가증권 발행과 관련 주관사로 참여하지 않았습니다.

▶ 당 보고서에 게재된 내용들은 본인의 의견을 정확하게 반영하고 있으며, 외부의 부당한 압력이나 간섭 없이 작성되었음을 확인합니다.

(작성자 : 송명섭)

본 분석자료는 투자자의 증권투자를 돕기 위한 참고자료이며, 따라서, 본 자료에 의한 투자자의 투자결과에 대해 어떠한 목적의 증빙자료로도 사용될 수 없으며, 어떠한 경우에도 작성자 및 당사의 허가 없이 전재, 복사 또는 대여될 수 없습니다. 무단전재 등으로 인한 분쟁발생시 법적 책임이 있음을 주지하시기 바랍니다.

1. 종목추천 투자등급 (추천일 기준 종가대비 3등급) 종목투자의견은 향후 12개월간 추천일 종가대비 해당종목의 예상 목표수익률을 의미함.

- Buy(매 수): 추천일 종가대비 +15%이상
- Hold(보유): 추천일 종가대비 -15% ~ 15% 내외 등락
- Sell(매도): 추천일 종가대비 -15%이상

2. 산업추천 투자등급 (시가총액기준 산업별 시장비중대비 보유비중의 변화를 추천하는 것임)

- Overweight(비중확대), - Neutral (중립), - Underweight (비중축소)

하이투자증권 투자비율 등급 공시 2023-03-31 기준

구분	매수	중립(보유)	매도
투자의견 비율(%)	97.3%	2.7%	-