Slide 1: Title / Framing

Slide 1 | Slide1.md

Designing KU's Next Phase

KU KASETSART UNIVERSITY

The **Life Systems** University

Governance · Capability · Sustainability — **by Design**

รศ.ดร.พันธุ์ปิติ เปี่ยมสง่า

D.Sc. (Computer Engineering)
34 Years Designing Systems
System Architect — Sustainable Institutions

Version To Actually Say

วันนี้ผมไม่ได้เริ่มด้วยโครงการ
แต่เริ่มด้วย **"วิธีคิด"** สำหรับระยะถัดไป
ของมหาวิทยาลัยเกษตรศาสตร์

เรามีทุกอย่างอยู่แล้ว — ทั้งยุทธศาสตร์ ทั้งทรัพยากร
แต่สิ่งที่ยังขาด คือการ **"ออกแบบให้ทั้งระบบทำงานร่วมกัน"**

ผมจึงเสนอกรอบคิดว่า
มหาวิทยาลัยเกษตรศาสตร์ต้องก้าวสู่การเป็น
"Life Systems University"

ไม่ใช่การเปลี่ยนตัวตน
แต่เป็นการ **"ยกระดับจุดแข็งเดิม"** ให้ตอบโลกที่ซับซ้อนขึ้น

และการจะไปถึงจุดนั้นได้

มี 3 เรื่องที่ต้องถูกออกแบบให้เชื่อมกันตั้งแต่ต้น

Governance — ระบบตัดสินใจต้องเร็วและโปร่งใส
Capability — คนต้องเก่งในสิ่งที่โลกต้องการจริง
Sustainability — ต้องยืนได้ในระยะยาว ทั้งวิชาการและการเงิน

ถ้า 3 อย่างนี้ยังแยกกันอยู่
มหาวิทยาลัยจะ "ขยับ" แต่ไม่ "เปลี่ยน"

แต่ถ้าเราออกแบบให้มันทำงานเป็นระบบเดียวกัน
มหาวิทยาลัยจะ **"เปลี่ยนระดับ"** ได้จริง

นี่คือกรอบคิดหลัก
และเป็นจุดตั้งต้นของทุกสิ่งที่ผมจะนำเสนอต่อไปครับ

Slide 2: Strategic Tension

Slide 2 | Slide2.md

Version To Actually Say

สไลด์นี้ผมอยากตั้ง **“โจทย์ของเวลา”** ให้ชัดก่อนครับ

มหาวิทยาลัยเกษตรศาสตร์ไม่ได้อยู่ในโลกเดิมอีกต่อไป
แต่สิ่งที่อันตรายคือ...หลายอย่างในระบบเรา ยังคิดแบบโลกเดิม

ด้านหนึ่ง เรามีเป้าหมายชัด
ทั้ง SDGs, ranking และ digital readiness

แต่อีกด้านหนึ่ง โลกกำลังเร่งขึ้นพร้อมกันหลายแรง

AI ไม่ใช่เครื่องมืออีกต่อไป — แต่มันคือโครงสร้างพื้นฐาน
โครงสร้างประชากรกำลังเปลี่ยน — นิสิตลด รายได้ผันผวน
เศรษฐกิจใหม่ — ความเชื่อถือสำคัญกว่าปริมาณ

ปัญหาคือ

ถ้าเรามองสิ่งเหล่านี้เป็น **“แรงภายนอก”**

เราจะวางแผนได้สวย
แต่ระบบจริงจะ “เปราะ” ขึ้นเรื่อย ๆ

เพราะฉะนั้นโจทย์ของเราจริง ๆ ไม่ใช่
“จะเร่งหรือไม่เร่ง”

แต่คือ
เราจะเร่งอย่างไร...โดยที่ระบบยังมั่นคง และไม่พังระหว่างทาง

นี่คือสิ่งที่ผมเรียกว่า
strategic tension

และคำตอบของ tension นี้
คือสิ่งที่ผมจะพาไปในสไลด์ถัดไปครับ

Slide 3: Identity Statement

Slide 3 | Slide3.md

Kasetsart University

The Life Systems University

Version To Actually Say

สไลด์หน้านี้ ผมไม่ได้ต้องการ
rebrand มหาวิทยาลัยเกษตรศาสตร์ครับ

ผมต้องการ **“ประกาศตัวตน”** ให้ชัด

Kasetsart University
คือ **The Life Systems University**

นี่ไม่ใช่คำใหม่
แต่เป็นการ **“ขยายความหมายของรากเดิม”**
ให้ตรงกับโลกปัจจุบัน

เพราะสิ่งที่เราทำมาตลอด
ไม่เคยเป็นแค่ “เกษตร”

แต่มันคือ
อาหาร สิ่งแวดล้อม เทคโนโลยี การพัฒนาคน
และวันนี้...รวมถึงสุขภาพของสังคม

ถ้ามองประเทศไทยในระยะถัดไป
โจทย์สำคัญไม่ใช่แค่ “แก้ปัญหา”

แต่คือ
ออกแบบระบบที่ทำให้คนไทยกินดี อยู่ดี ตั้งแต่ต้น

และนี่คือสิ่งที่มหาวิทยาลัยเกษตรศาสตร์
มี **“ความพร้อมแบบหายาก”**

เราไม่ได้มีแค่ความรู้
แต่มี ภาคสนาม งานวิจัย และเครือข่าย
ที่เชื่อมเรื่องเหล่านี้เข้าด้วยกันได้จริง

ดังนั้น The Life Systems University
ไม่ใช่คำสวย ๆ

แต่มันคือการบอกว่า
เราจะไม่เป็นมหาวิทยาลัยที่เก่งเป็นเรื่อง ๆ อีกต่อไป

แต่จะเป็น
มหาวิทยาลัยที่ **“ออกแบบระบบชีวิตของประเทศ”** ได้ทั้งระบบ

ในกรอบนี้
เทคโนโลยี รวมถึง AI เป็นเพียง enabler

ไม่ใช่ตัวตนของเรา

และที่สำคัญที่สุด

ถ้าเราไม่นิยามตัวเองให้ชัด
คนอื่นจะนิยามเราแทน
— และอาจพาเราไปผิดทาง

นี่คือ **identity**
ของมหาวิทยาลัยเกษตรศาสตร์ในระยะถัดไปครับ

Slide 4: Technology Governance

Slide 4 | Slide4.md

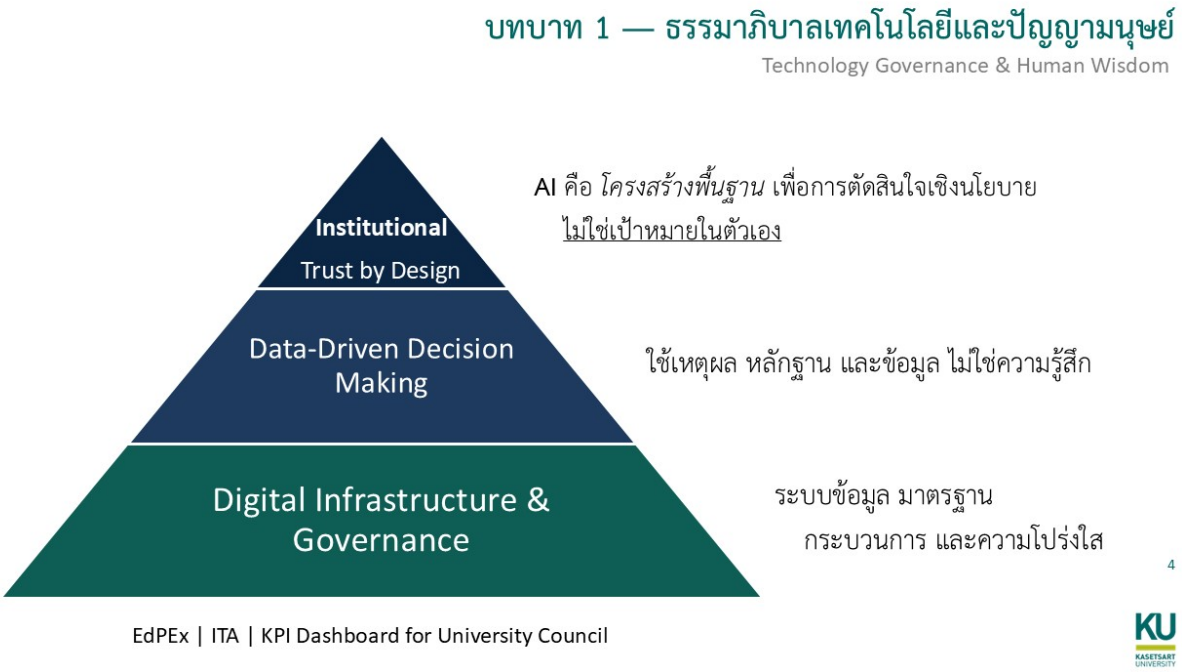

Version To Actually Say

สไลด์หน้านี้ผมอยากยืนยันหลักการสำคัญข้อหนึ่งครับ

เทคโนโลยีของมหาวิทยาลัย
ต้องอยู่ใต้ธรรมาภิบาล และปัญญามนุษย์

AI และดิจิทัล ไม่ใช่เป้าหมาย
แต่เป็น **โครงสร้างพื้นฐานของการตัดสินใจ**

ถ้าฐานนี้ไม่ดี
สิ่งที่อยู่ข้างบนจะผิดทั้งหมด

ธรรมาภิบาลในที่นี้
ไม่ได้หมายถึงการหวังพึ่ง **"คนดี"**

แต่คือ
การออกแบบระบบให้ข้อมูลชัด โปร่งใส
และตรวจสอบได้ตั้งแต่ต้น

ไม่ใช่ค่อยวิ่งหาข้อมูล...เวลาจะมีประชุม

เมื่อข้อมูลอยู่ในระบบเดียวกัน
ผู้บริหารและสภา จะตัดสินใจจาก **หลักฐานเดียวกัน**

ไม่ใช่คนละชุด คนละความจริง

ตรงนี้ AI เข้ามามีบทบาท

ไม่ใช่เพื่อ "ตัดสินใจแทน"
แต่เพื่อ
ช่วยแยกแยะ จัดกลุ่ม และทำให้เราเห็น pattern ที่ซ่อนอยู่ในข้อมูล

แต่สุดท้าย
การตัดสินใจยังเป็นของมนุษย์
และต้องมีความรับผิดชอบเชิงนโยบาย

ถ้าระบบนี้เกิดขึ้นจริง

สิ่งที่เปลี่ยนจะไม่ใช่แค่ KPI ดีขึ้น

แต่คือ
ความขัดแย้งในองค์กรจะลดลง
เพราะทุกคนทำงานบนข้อมูลชุดเดียวกัน

และทั้งมหาวิทยาลัย
จะค่อย ๆ เชื่อมเข้าสู่ **data stream เดียว**

ตั้งแต่งานวิจัย การเรียนการสอน
ไปจนถึงการบริหารและการตัดสินใจระดับสภา

นี่คือ **"โครงสร้างฐาน"**
ที่ทำให้ Life Systems University เกิดขึ้นได้จริงครับ

Slide 5: Life Systems

Slide 5 | Slide5.md

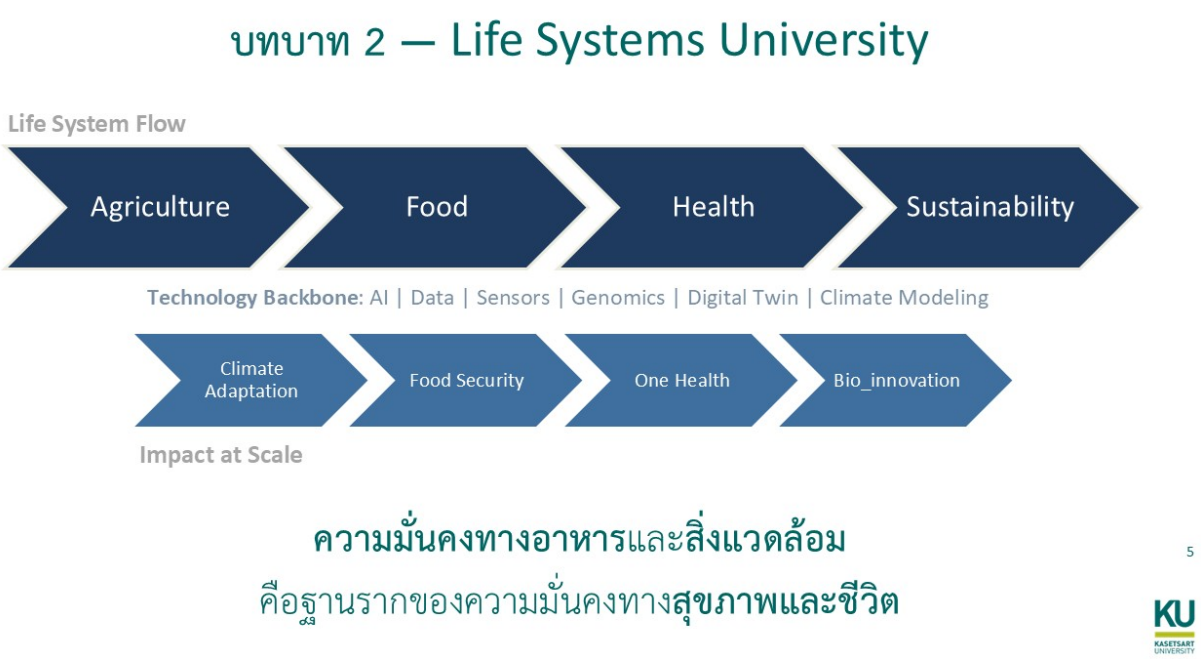

Version To Actually Say

สไลด์หน้านี้ ผมอยากให้เห็นภาพง่าย ๆ ครับ

มหาวิทยาลัยเกษตรศาสตร์
มี **"ระบบชีวิต"** นี้อยู่แล้ว

ตั้งแต่
agriculture → food → health → sustainability

ปัญหาคือที่ผ่านมา
สิ่งเหล่านี้ **"อยู่ครบ"**
แต่ยังไม่ได้ **"เชื่อมเป็นระบบเดียว"**

Life Systems University
จึงไม่ใช่การตั้งชื่อใหม่

แต่คือ
การจัดวางสิ่งที่เรามี ให้ทำงานเป็นระบบเดียวกัน
อย่างมีทิศทาง

เมื่อมองแบบนี้
โจทย์ของประเทศจะชัดขึ้นทันที

ไม่ใช่แค่เรื่องใดเรื่องหนึ่ง
แต่คือโจทย์ระดับระบบ เช่น

climate adaptation

food security
one health
bio innovation

และนี่คือจุดที่ผมคิดว่า

KU มีสิทธิ์เป็นผู้นำ

ไม่ใช่เพราะเราทำเรื่องใดเรื่องหนึ่งเก่งที่สุด

แต่เพราะ
เรามี **"ความต่อเนื่องของระบบ"** ตั้งแต่ต้นน้ำถึงปลายน้ำ

ซึ่งเป็นสิ่งที่มหาวิทยาลัยส่วนใหญ่ "ไม่มี"

แน่นอน
การเชื่อมระบบนี้ให้ทำงานจริง
ต้องมี technology backbone ที่แข็งแรง

ทั้ง AI, data, sensors, genomics, digital twin

แต่ผมอยากเน้นว่า

เทคโนโลยีไม่ใช่สารหลักของสไลด์นี้

สารหลักคือ
KU ต้องเป็นที่ที่ความรู้เรื่อง **"ระบบชีวิต" ถูกเชื่อมเข้าด้วยกัน**
และแปลงเป็น impact ต่อประเทศได้จริง

Slide 6: National Role

Slide 6 | Slide6.md

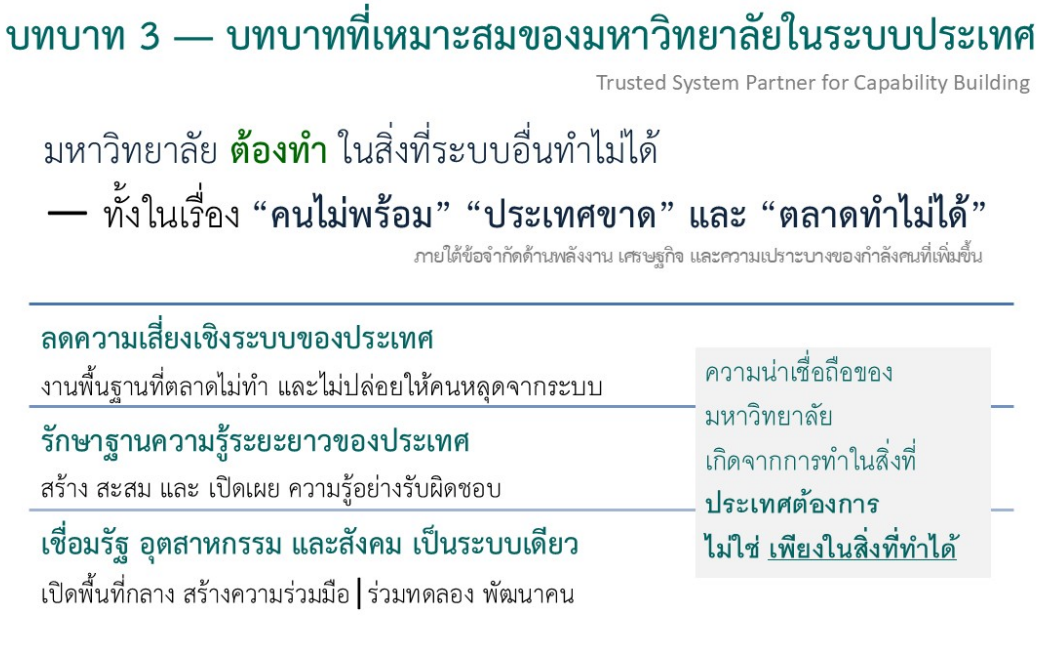

Version To Actually Say

สไลด์หน้านี้
ผมอยากชวนมองบทบาทของมหาวิทยาลัย
ในระดับประเทศให้ชัดครับ

มหาวิทยาลัยไม่จำเป็นต้องทำทุกอย่างเอง
แต่ต้องทำในสิ่งที่ **"ระบบอื่นทำไม่ได้"**

โดยเฉพาะ 3 เรื่อง

คนที่ยังไม่พร้อม
สิ่งที่ประเทศยังขาด
และ**งานที่ตลาดไม่ทำ**

นี่คือเหตุผลที่ผมใช้คำว่า

Trusted System Partner for Capability Building

บทบาทของมหาวิทยาลัย
คือช่วย **"ลดความเสี่ยงเชิงระบบของประเทศ"**

ทำงานพื้นฐานที่ไม่มีใครทำ
รักษาฐานความรู้ระยะยาว
และเปิดพื้นที่ให้รัฐ อุตสาหกรรม และสังคม
ทำงานร่วมกันได้จริง

เพราะถ้าปล่อยให้ทุกอย่างขับเคลื่อน
ด้วย logic ของตลาดอย่างเดียว

งานที่สร้าง capability ระยะยาว
จำนวนมาก...จะไม่เกิด

ในความหมายนี้
มหาวิทยาลัยไม่ควรลงไปเป็น operator ในทุกเรื่อง

เพราะไม่ใช่ความถนัด
ไม่ใช่พันธกิจ
และอาจทำให้ระบบเสียสมดุล

บทบาทที่เหมาะกว่าคือ

ออกแบบโจทย์
พัฒนาคน
สร้างความรู้

และเชื่อมทุกฝ่ายให้**ทำงานเป็นระบบเดียวกัน**

ความร่วมมือกับภายนอกก็เช่นกัน

เราต้องเป็น trusted partner จริง
ไม่ใช่รับทุกดีล
ไม่ใช่ทำ MOU เชิงพิธีการ

แต่เลือกเฉพาะความร่วมมือ
ที่ **"สร้างคน"** และ **"สร้างความรู้"** ได้จริง

สุดท้ายแล้ว

ความน่าเชื่อถือของมหาวิทยาลัย
ไม่ได้มาจากการทำทุกอย่าง

แต่มาจาก
การรู้ว่าตัวเองต้องทำอะไร — และทำสิ่งนั้นให้ประเทศเชื่อถือได้

Slide 7: Outcome-Driven Education

Slide 7 | Slide7.md

Version To Actually Say

สไลด์หน้านี้ ผมอยากทำให้คำว่า
"บัณฑิตที่ทำงานได้จริง" เป็นระบบที่เกิดขึ้นได้จริงครับ

ถ้าเราต้องการบัณฑิตที่
ทำงานได้ เรียนรู้ต่อเนื่อง และสร้างคุณค่าให้สังคม

เราไม่สามารถปล่อยให้ภาควิชารับภาระนี้อยู่ลำพังได้

ภาควิชา
ยังต้องเป็น **"เจ้าของการเรียนรู้"** อย่างเต็มที่
และต้องมีอิสระทางวิชาการ

แต่บทบาทของมหาวิทยาลัยต้องเปลี่ยน

จาก "ผู้กำกับหลักสูตร"
มาเป็น
"ระบบสนับสนุนที่ทำให้หลักสูตรเชื่อมกับโลกจริงได้"

โดยไม่เพิ่มขั้นตอน
และไม่ดึงอำนาจจากภาควิชา

กลไกที่ผมจะทำ มี 4 ส่วน

หนึ่ง — **internship เชิงเป้าหมาย**
ไม่ใช่แค่ไปฝึกงาน แต่เชื่อมกับโจทย์ที่หลักสูตรต้องการ

สอง — **career tracking**
เราต้องรู้ว่าบัณฑิตออกไปแล้วเป็นอย่างไรจริง ไม่ใช่เดา

สาม — **data feedback**
ข้อมูลจากโลกจริง ต้องย้อนกลับมาปรับหลักสูตรได้

สี่ — **funding support**
ให้ภาควิชามีทรัพยากรทดลองสิ่งใหม่ โดยไม่ผลักภาระให้อาจารย์

ในระบบนี้
บทบาทต้องชัด

ภาควิชา — ออกแบบการเรียนรู้
มหาวิทยาลัย — สร้างระบบสนับสนุน
สังคม/อุตสาหกรรม — สะท้อนสมรรถนะที่จำเป็น

ไม่ใช่เข้ามากำหนดเนื้อหา

ถ้าทำแบบนี้ได้

Outcome-driven education
จะไม่ใช่การสอนตามตำแหน่งงาน

แต่จะเป็น
การยกระดับคุณภาพหลักสูตรด้วยข้อมูลจริงและโจทย์จริง

และนี่คือวิธีที่มหาวิทยาลัยทำหน้าที่
Trusted System Partner for Capability Building
ผ่าน **"การพัฒนาคน"** อย่างเป็นระบบ

Slide 8: Human Sustainability

Slide 8 | Slide8.md

Version To Actually Say

สไลด์หน้านี้ ผมอยากย้ำเรื่องที่สำคัญมากครับ

ถ้าคนในมหาวิทยาลัยอยู่ไม่ไหว
มหาวิทยาลัยจะไม่มีวันยั่งยืน

เพราะฉะนั้น **Human Sustainability**
ไม่ใช่เรื่อง soft
และไม่ใช่สวัสดิการปลายทาง

แต่มันคือ
โครงสร้างพื้นฐานของสถาบัน

ปัญหาที่เราเห็นวันนี้
ไม่ใช่แค่คนเหนื่อย

แต่คือ
หลายระบบยังพึ่ง **"ความเสียสละ"** มากกว่า **"การออกแบบ"**

อาจารย์ต้องสอน ดูแลนิสิต ทำวิจัย
และขับเคลื่อนองค์กร

แต่ระบบความก้าวหน้าและแรงจูงใจ
ไม่ได้สะท้อนภารกิจเหล่านี้อย่างสมดุล

สิ่งที่ควรเป็น **"งานหลัก"**
กลับต้องอาศัยการเสียสละ

ในขณะที่สิ่งที่ **"วัดง่าย"**
กลับได้รางวัลชัดกว่า

นี่คือเหตุผลที่คนค่อย ๆ หมดแรง

เพราะฉะนั้น สิ่งที่ต้องเปลี่ยน
ไม่ใช่ให้คนอดทนมากขึ้น

แต่คือ
เปลี่ยนระบบให้สะท้อนงานจริงของมหาวิทยาลัย

ทั้งในเรื่อง
การประเมิน ความก้าวหน้า และแรงจูงใจ

ควบคู่กับการทำเรื่องพื้นฐานให้ชัด

ลดงานที่ไม่จำเป็น
มีระบบรับฟังที่ไม่เงียบหาย
มีความชัดเจนเรื่องสิทธิและสวัสดิการ
และสภาพแวดล้อมที่ทำงานได้จริง

และที่สำคัญ

ระบบจากศูนย์กลาง
ต้องตั้งอยู่บนความเข้าใจว่า
หน่วยย่อยไม่เหมือนกัน

เพราะคณะและภาควิชา
คือหัวใจของมหาวิทยาลัย

สุดท้ายแล้ว

Human Sustainability
ไม่ใช่การดูแลคนให้ **"อยู่ได้"**

แต่คือ
การทำให้คนทำงานหลักของมหาวิทยาลัยได้อย่างยั่งยืน
โดยไม่ต้องใช้ความเสียสละเป็นเชื้อเพลิงหลัก

Slide 9: Trust by Design

Slide 9 | Slide9.md

Version To Actually Say

สไลด์หน้านี้ ผมพูดตรงไปตรงมาครับ

ความเชื่อมั่นของสถาบัน
ต้องไม่ขึ้นกับว่าเราโชคดีได้คนแบบไหน

ถ้ายังต้องหวังว่าได้ **“คนดี”** แล้วทุกอย่างจะดี
แปลว่าเรายังออกแบบระบบไม่ดีพอ

โจทย์ของ governance จึงไม่ใช่แค่ควบคุม
แต่คือ
ออกแบบให้การตัดสินใจ **“สม่ำเสมอ โปร่งใส และตรวจสอบได้”**
แม้ตัวคนจะเปลี่ยน

ผมไม่ได้บอกว่าไม่ต้องมีดุลยพินิจ

แต่ดุลยพินิจต้องอยู่ใน **กรอบที่ชัด**
ไม่ใช่ปล่อยให้ discretion กลายเป็นตัวแทนของระบบ

ปัญหาที่เห็นชัดในมหาวิทยาลัยคือ
บทบาทไม่ชัด อำนาจไม่ชัด และความรับผิดชอบไม่ชัด

เราใช้คำว่า “กรรมการ” กว้างเกินไป
ทั้งที่จริงมีทั้งคนที่ “ตัดสิน”
คนที่ “แทน”
และคนที่ “ให้คำปรึกษา”

ถ้าบทบาทไม่ชัด

สุดท้าย
ความรับผิดชอบจะพร่า และดุลยพินิจจะไหลเข้าแทนระบบ

สิ่งที่ผมจะทำ มี 4 เรื่องชัด

หนึ่ง — **Standardized Governance**
กำหนดบทบาท สายการตัดสินใจ และ workflow ให้ชัด
ลดความผันผวนตามตัวบุคคล

สอง — **Reduced Discretion (where it shouldn’t be)**
ลดดุลยพินิจในเรื่องที่ควรเป็นระบบ
เพื่อปิดช่องความเสี่ยงเชิงโครงสร้าง

สาม — **Transparent & Secure Evaluation**
แยกระบบประเมินออกจากผู้ถูกประเมิน
ข้อมูลปลอดภัย และตรวจสอบได้จริง

สี่ — **Council Data Dashboard**
ให้สภากำกับจาก **“ข้อมูลชุดเดียวกัน”**
เห็นภาพรวมและความเสี่ยง
โดยไม่ต้องลงไปแทรกแซงรายกรณี

ถ้าระบบนี้เกิดขึ้นจริง

ความเป็นธรรม ความต่อเนื่อง และความไว้วางใจ
จะไม่ต้องผูกกับตัวบุคคลอีกต่อไป

แต่จะถูก **“ออกแบบไว้ในระบบ”** ตั้งแต่ต้น

Slide 10: Academic Engine

Slide 10 | Slide10.md

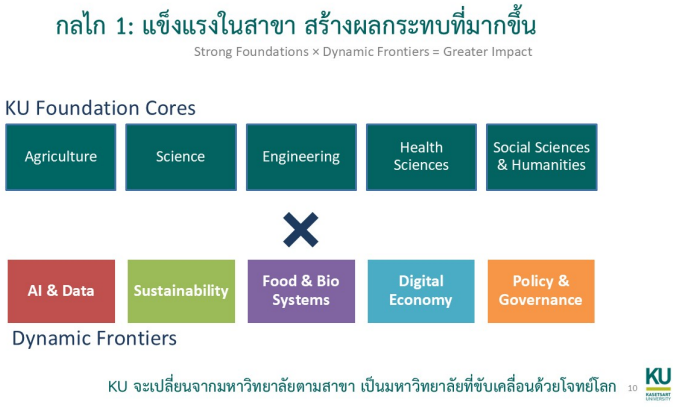

Version To Actually Say

สไลด์หน้านี้ ผมอยากชัดเจนเรื่องหนึ่งครับ

ถ้า KU จะสร้าง impact ได้มากขึ้น
เราต้องไม่เลือกระหว่าง **"ฐาน"** กับ **"อนาคต"**

แต่ต้องทำให้มันทำงานร่วมกัน

Strong foundations x dynamic frontiers====

ถ้าฐานไม่แข็ง
frontier จะเป็นแค่คำใหม่

แต่ถ้ามีแต่ฐาน
โดยไม่เชื่อมกับโจทย์โลก

ศักยภาพนั้นจะไม่ถูกแปลงเป็น impact

คำว่า dynamic frontiers
ไม่ได้หมายถึงการตั้งหน่วยงานใหม่ไปเรื่อย ๆ

แต่หมายถึง
การเอาจุดแข็งเดิมของ KU ไปเชื่อมกับโจทย์ที่กำลังเร่งตัว

เช่น
AI & data
sustainability
food & bio systems
digital economy
policy & governance

สิ่งสำคัญคือ

frontier ไม่ใช่ของใหม่ที่ลอยอยู่ข้างบน

แต่เป็น **"ชั้น"** ที่ทำให้ core เดิม
เข้าไปสร้างคุณค่าในโลกใหม่ได้

และในอีกมุมหนึ่ง

core ของแต่ละสาขา
ต้องสามารถเป็น **"patch"** ให้กันและกันได้

นี่คือจุดที่ยากที่สุดในมหาวิทยาลัย

เพราะวันนี้
เราทำ MOU กับคนนอกได้ง่าย

แต่ทำความร่วมมือ **"ข้ามภาควิชา"** ให้เกิดจริง
กลับยากกว่า

เพราะฉะนั้น สิ่งที่ผมจะทำ
ไม่ใช่แค่บอกให้ร่วมมือกัน

แต่ต้องมี **mechanism** ที่ทำให้มันเกิด

ทั้งในรูปของ

วิชาและหลักสูตรข้ามศาสตร์
โจทย์วิจัยร่วม
และ funding ที่สนับสนุนการทำงานข้ามสาขา

ตัวอย่างที่เริ่มเห็นแล้วคือ **AIEP**

ซึ่งไม่ได้เอา AI ไปแปะ
แต่เอา AI ไป **"ยืนบน domain knowledge จริง"**

เด็กยังต้องแข็งในสาขาของตัวเอง
แล้วค่อยต่อยอด

และที่สำคัญ
มันพิสูจน์ว่า
ถ้ามีเจ้าภาพ และมีระบบรองรับ
core ของสาขาหนึ่ง สามารถเป็น patch ให้สาขาอื่นได้จริง

สุดท้ายแล้ว

KU ไม่ได้ต้องเลิกเป็นมหาวิทยาลัยตามสาขา

แต่ต้อง
ใช้ความแข็งแรงในสาขา
แล้วจัดพลังใหม่ตามโจทย์โลก

เพื่อให้เกิด
วิชาใหม่ หลักสูตรใหม่

และงานวิจัยที่สร้าง impact ได้จริง

Slide 11: Digital Governance

Slide 11 | Slide11.md

Version To Actually Say

สไลด์หน้านี้ ผมอยากชัดเจนเรื่องหนึ่งครับ

ธรรมาภิบาลที่ดี
ต้องตั้งอยู่บน **"ข้อมูลชุดเดียวกัน"** ที่ทุกคนเห็นร่วมกัน

ถ้าฝ่ายบริหารเห็นตัวเลขชุดหนึ่ง
สภาเห็นอีกชุดหนึ่ง
และส่วนงานเห็นอีกชุดหนึ่ง

ต่อให้เราพูดเรื่องความโปร่งใสแค่ไหน

การตัดสินใจจะกลับไปอยู่ที่ความรู้สึก
อำนาจ
หรือการตีความเฉพาะหน้า

เพราะฉะนั้น หน้านี้ไม่ใช่ IT project

แต่คือ
decision infrastructure ของมหาวิทยาลัย

ผมมองเป็น 3 ชั้น

DATA
เราต้องมีโครงสร้างข้อมูลกลาง
ที่เชื่อมกันทั้งระบบ
รู้ว่าใครเป็นเจ้าของข้อมูล
และข้อมูลไหนใช้ตอบคำถามอะไร

DECISION
ข้อมูลต้องไม่หยุดที่รายงาน
แต่ต้องเข้าไปอยู่ใน
การจัดสรรทรัพยากร และการตัดสินใจจริง

INTELLIGENCE
ข้อมูลต้องช่วยให้เกิด **"ความเป็นธรรม"**

ไม่ใช่แค่ดูตัวเลข
แต่ต้องเห็น
ภาระงาน บริบท และข้อจำกัดของแต่ละส่วนงาน

ก่อนจะตัดสิน

อีกเรื่องที่สำคัญมากคือ

ความโปร่งใสที่ดี
ต้องไม่ทำให้คนกลัวข้อมูล

ถ้าข้อมูลถูกใช้เพื่อ **"จับผิด"**
ระบบจะไม่เกิด

แต่ถ้าข้อมูลถูกใช้เพื่อ **"สนับสนุน"**

ความไว้วางใจจะเกิดเอง

เช่น
ถ้าเห็นว่าหน่วยงานใดมีภาระงานสูง
สิ่งที่ตามมาควรเป็นการช่วย
ไม่ใช่การตำหนิ

และถ้าระบบทำให้
กรอกครั้งเดียว ใช้ได้ทั้งระบบ

คนจะเริ่มเชื่อระบบเร็วขึ้น

ปัญหาของหลายองค์กร
ไม่ใช่ไม่มีข้อมูล

แต่คือ
คนทำข้อมูล คนใช้ข้อมูล และคนตัดสินใจ
ไม่ได้อยู่ในระบบเดียวกัน

เพราะฉะนั้น **data governance** ที่ดี
ต้องทำให้ทุกฝ่าย
เชื่อมกันอยู่ใน **"ภาษากลางเดียวกัน"**

ถ้าทำได้

การตัดสินใจของมหาวิทยาลัย
จะโปร่งใส รับผิดชอบได้
และเป็นธรรมมากขึ้น

และสำหรับผม
data governance คือ priority ของการเปลี่ยนแปลงนี้ครับ

Slide 12: Financial Sustainability

Slide 12 | Slide12.md

Version To Actually Say

สไลด์หน้านี้ ผมไม่ได้พูดเรื่อง “หาเงิน” อย่างเดียวครับ

ผมพูดเรื่อง
ทำอย่างไรให้มหาวิทยาลัยมี**ความมั่นคงทางการเงิน**
โดยไม่เสียความเป็นอิสระทางวิชาการ

ถ้าฐานการเงินเปราะบาง

มหาวิทยาลัยจะถูกบีบให้
ตัดสินใจระยะสั้น
วิ่งตามแรงกดดัน
และแก้ปัญหาเฉพาะหน้าไปเรื่อย ๆ

เพราะฉะนั้นแกนแรกคือ
financial discipline

ไม่ใช่แค่รัดเข็มขัด

แต่คือ
เห็นความเสี่ยงก่อนมันเกิด

ผมใช้หลัก
monitor before disaster

เราต้องเห็นแนวโน้มรายได้
ภาระผูกพัน
และจุดเสี่ยงล่วงหน้า

ไม่ใช่รอให้ขาดดุลแล้วค่อยแก้

แกนที่สองคือ
data-driven allocation

งบประมาณต้องสะท้อน **“ยุทธศาสตร์”**
ไม่ใช่ **“ประวัติศาสตร์”**

และการจัดสรรต้องอยู่บนข้อมูลจริง
ไม่ใช่ inertia หรืออำนาจต่อรอง

แกนที่สามคือ
clear business model

ไม่ได้แปลว่าต้องกำไรสูงสุด

แต่ต้องรู้ว่า
รายได้หลักเลี้ยงภารกิจหลักได้หรือไม่
ต้นทุนจริงอยู่ตรงไหน
และกิจกรรมใด **“สอดคล้องกับพันธกิจ”** จริง

ตรงนี้เชื่อมกับบทบาท
Trusted System Partner

ถ้าเราทำหน้าที่นี้ได้จริง

รายได้ใหม่จะเกิดจาก
mission-aligned growth

ไม่ใช่การวิ่งไล่รายได้ที่ไม่ใช่ตัวตน

ผมไม่คิดว่าคำตอบคือ
ขึ้นค่าเทอม
หรือหาเงินทุกทาง

และผมก็ไม่คิดว่า
เงินบริจาคควรเป็นเสาหลัก

แต่เราสามารถสร้างรายได้เสริมที่มีคุณภาพได้

เช่น

การต่อยอดทรัพย์สินทางปัญญา
งานวิจัยสัญญาที่มีคุณภาพ
บริการเฉพาะทาง
และกองทุนเชิงยุทธศาสตร์

ถ้าจะระดมทุน
ต้องเป็น **thematic fundraising**
ที่ผู้ให้รู้ว่าเงินสร้าง impact อะไร

สุดท้ายแล้ว

ความมั่นคงทางการเงิน
ไม่ใช่การอยู่รอดแบบประคองตัว

แต่คือ
การมี**อิสระในการตัดสินใจ**
และขยายภารกิจได้อย่างรับผิดชอบ
บนฐานข้อมูลจริง

Slide 13: Leadership Positioning

Slide 13 | Slide13.md

Version To Actually Say

สไลด์หน้านี้ ไม่ใช่การสรุปประวัติของผมครับ

แต่เป็นคำตอบว่า
ทำไมผมจึงเหมาะกับบทบาทอธิการบดีในช่วงนี้

โจทย์ของมหาวิทยาลัยวันนี้
ไม่ใช่เรื่องใดเรื่องหนึ่ง

แต่เป็นการขยับ **"ทั้งระบบ"** ไปพร้อมกัน

เพราะฉะนั้น ผู้นำต้องทำงานได้ครบ 4 มิติ

หนึ่ง — **มองระบบ**
เข้าใจโครงสร้าง อำนาจ และกลไกจริงของมหาวิทยาลัย
ไม่ใช่เห็นแค่ปัญหาเฉพาะจุด

สอง — **พัฒนาคน**
มหาวิทยาลัยไม่ใช่องค์กรอย่างเดียว
แต่คือระบบสร้างศักยภาพคนของประเทศ

สาม — **เชื่อมโลก**
ความร่วมมือระหว่างประเทศต้องสร้าง **"ผลจริง"**
ไม่ใช่แค่พิธีการ

สี่ — **สร้างของที่อยู่ต่อได้**
ไม่ใช่แค่เริ่มโครงการ
แต่ทำให้มันกลายเป็น **"โครงสร้างของมหาวิทยาลัย"**

สิ่งที่ผมทำมาตลอด
คือทำงานใน 4 มิตินี้ **"พร้อมกัน"**

ไม่ว่าจะเป็น
งานระบบระดับมหาวิทยาลัย
การพัฒนาคนผ่านโอลิมปิกและหลักสูตร
ความร่วมมือระดับนานาชาติ
หรือการสร้างโครงการที่อยู่ต่อได้จริง เช่น AIEP

เพราะฉะนั้น จุดแข็งของผม
ไม่ใช่ว่าทำอะไรมาเยอะ

แต่คือ
เข้าใจว่าระบบมหาวิทยาลัยทำงานอย่างไร
และทำให้มัน**ขยับได้จริง**

และผมเชื่อว่า
นี่คือสิ่งที่มหาวิทยาลัยต้องการ
ในช่วงเปลี่ยนผ่านนี้ครับ

Slide 14: 4-Year Execution Map

Slide 14 | Slide14.md

Version To Actually Say

สิ่งที่ผมพูดมาทั้งหมด จะเกิดขึ้นจริงได้อย่างไรใน 4 ปี

คำตอบคือ
เราไม่ทำทุกอย่างพร้อมกัน
แต่ **"ติดตั้งระบบ"** เป็นลำดับ

ปีที่ 1 — วางรากฐาน
สิ่งที่ต้องเกิดคือ
ข้อมูลชุดเดียว และกติกาที่ใช้ได้จริง

เราต้องมีระบบข้อมูลกลาง
ที่ทุกฝ่ายเห็นภาพเดียวกัน

มี แผนที่ศักยภาพ
รู้ว่า KU แข็งตรงไหน และควรไปต่ออย่างไร

และต้อง ปรับกฎและ workflow
ที่เป็นคอขวดให้คล่องตัว

ถ้าปีแรกไม่สำเร็จ
ปีต่อไปจะลอยทั้งหมด

ปีที่ 2 — ขับเคลื่อน
เมื่อเห็นภาพชัดแล้ว
เราจะ **"เลือก"** ไม่ใช่ **"กระจาย"**

ตั้ง กลุ่มเชี่ยวชาญหลัก
ในพื้นที่ที่มีโอกาสสร้าง impact จริง

วาง ระบบระดมทุนและ partner model
ที่สอดคล้องกับพันธกิจ

และเริ่ม ยกระดับบางพื้นที่สู่สากล

ปีที่ 3 — ขยายผล
สิ่งที่เริ่มไว้ ต้องแปลงเป็นผลเชิงสถาบัน

ทั้ง
รายได้จาก IP และกองทุน
ตัวชี้วัดที่สะท้อนผลลัพธ์จริง
และ ความน่าเชื่อถือที่คนสัมผัสได้

ปีที่ 4 — ฝังในระบบ
นี่คือปีที่สำคัญที่สุด

ไม่ใช่แค่ **"อยู่ครบวาระ"**
แต่คือทำให้

ระบบทำงานได้เอง
ตัวชี้วัดเชื่อมกันทุกระดับ
และ **โปร่งใส ตรวจสอบได้จริง**

Slide 15: Closing

Slide 15 | Slide15.md

มหาวิทยาลัยเกษตรศาสตร์

เร่งอย่างมีระบบ

Governance • Capability • Sustainability

เพื่อความยั่งยืนของคนและสังคม

Rethink. Reframe. Realize

Version To Actually Say

ผมขอสรุปทั้งหมดในประโยคเดียวครับ

มหาวิทยาลัยเกษตรศาสตร์
ต้อง **“เร่งอย่างมีระบบ”**
เพื่อความยั่งยืนของคนและสังคม

วันนี้โลกกำลังเร่งขึ้น
ทั้งจาก AI การเปลี่ยนแปลงประชากร
การแข่งขัน และข้อจำกัดด้านทรัพยากร

ถ้าเรายังคิดแบบเดิม
ทำแบบเดิม
แล้วหวังผลลัพธ์ใหม่

ผมคิดว่าคงเป็นไปได้ยาก

แต่คำตอบ
ไม่ใช่การเร่งแบบกระจาย
และไม่ใช่การเปลี่ยนไปเรื่อยโดยไม่มีหลัก

สิ่งที่เราต้องการ
คือ

ความเร็ว
ที่ตั้งอยู่บน **“ระบบที่ดี”**

ระบบที่
ตัดสินใจได้อย่างมีธรรมาภิบาล
พัฒนาคนได้จริง
และสร้างความยั่งยืนให้สังคมได้

นี่คือเหตุผลที่ผมเสนอว่า
KU ต้องชัดในบทบาทของตัวเอง

ในฐานะ
The Life Systems University

และถ้าจะสรุปให้สั้นที่สุด

สิ่งที่เราต้องทำ คือ

กล้าทบทวน
จัดวางใหม่
และ**ทำให้เกิดขึ้นจริง**

Rethink. Reframe. Realize.