专业学位硕士学位论文

DH 公司跨文化管理问题研究

Research on Cross-Cultural Management of DH Companies

作 者 姓 名：王香月

学 科 专 业：工商管理硕士（MBA）

学　　号：1120223102

指 导 教 师：李欣

学 位 类 别：工商管理硕士

培 养 单 位：航运经济与管理学院

答 辩 时 间：2024 年 11 月

大连海事大学

Dalian Maritime University

中国知网　https://www.cnki.net

摘　　要

在改革开放持续深化的背景下，中国政治经济体制的改革进程显著加快，同时，经济建设领域也迎来了跨越式的发展。得益于这种稳固的政治格局、蓬勃增长的经济态势，以及外资投资政策体系的日益健全与优化，众多国际知名大型企业纷纷将战略视野聚焦于中国这一充满活力、迅猛崛起的新兴市场。鉴于日本与中国地理上的紧邻优势，中国自然而然地成为了日本开展海外直接投资、合资或独资项目的优选之地。然而，由于日本近代以来在企业管理模式上取得了一定的成就，这导致部分日本企业在华运营时，其管理层对本国的管理模式持有一定程度的优越感。因此，这些企业在中国市场实施跨国管理策略时，往往会倾向于直接应用其在日本本土积累的管理经验和模式。然而，尽管日本与中国地理位置紧密相依，但两国文化风貌差异较大。若在管理实践中机械复制日本的管理模式，无疑将在文化维度上遭遇剧烈摩擦，进而引发一系列跨文化管理难题，这些难题在企业的本土化进程中可能构成显著障碍，将深刻影响日本企业在华发展的步伐与成效。

因此，本论文基于对文化差异及跨文化管理的理解与认知，以 DH 公司为研究对象，首先对国内外跨文化管理相关文献进行研究，以及对跨文化管理的相关理论进行概括陈述；其次，应用调查问卷、访谈、案例分析、数据分析等研究方法初步了解企业发展现状以及存在的问题和原因；再用回归分析的方法对其进行验证；最终，立足于多元文化融合的视角，借鉴跨文化管理领域先驱们的理论精髓与实践成果，提出了针对性的优化策略，并精心设计了实施流程与保障措施，以确保方案的有效落地与成效最大化。

此研究不仅促使 DH 公司深刻认识到跨文化管理问题的普遍性，还为其明确了企业愿景的国际化路径，进而推动 DH 公司在中国市场的稳步前行与可持续发展。

关键词：中日文化；跨文化管理；回归分析；融合

中国知网　https://www.cnki.net

Research on cross-cultural management of DH Japanese companies in China

Abstract

In the background of the continuous deepening of reform and opening up, the reform process of China's political and economic system has been significantly accelerated. At the same time, the economic construction field has also ushered in a leapfrog development. Thanks to this stable political pattern, the booming economic situation, and the increasingly sound and optimization of foreign investment policy system, many internationally renowned large enterprises have focused their strategic vision on China, a dynamic and rapidly rising emerging market. Given the geographical advantage of Japan's proximity to China, China has naturally become the preferred place for Japan to conduct overseas direct investment, joint venture or sole proprietorship projects. However, as Japan has made some achievements in enterprise management mode in modern times, some Japanese enterprises have a certain sense of superiority to their own management mode when operating in China. Therefore, these enterprises tend to implement transnational management strategies to directly apply their management experience and model accumulated in Japan.However, despite the close proximity of Japan and China, the two countries are very different. If Chinese enterprises mechanically replicate the Japanese management mode in the management practice, they will undoubtedly encounter severe friction in the cultural dimension, and then lead to a series of cross-cultural management problems. These problems may constitute significant obstacles in the localization process of enterprises, and will profoundly affect the pace and effectiveness of the development of Japanese enterprises in China.

Therefore, This thesis is based on the understanding and cognition of cultural differences and cross-cultural management, With DH Company as the research object, Firstly, the relevant literature on cross-cultural management, And make a summary statement of the relevant theories about cross-cultural management; Secondly, the questionnaire, interview, case analysis, data analysis to understand the development status and existing problems and causes of the regression analysis; finally, Based on the perspective of multicultural integration, Drawing on the theoretical essence and practical achievements of the pioneers in the cross-cultural management field, Proposed targeted optimization strategies, And carefully designed the implementation process and safeguard measures, To ensure that the effective implementation of the program and the effectiveness of the maximum.

中国知网 https://www.cnki.net

This study not only prompted DH company to deeply realize the universality of cross-cultural management issues, but also clarified the internationalization path of its corporate vision, and then promoted the steady progress and sustainable development of DH company in the Chinese market.

Key Words： Chinese-Japanese culture; cross-cultural management; regression analysis; integratio

中国知网 https://www.cnki.net

目 录

1 绪论.....1
1.1 研究背景及意义.....1
1.1.1 研究背景.....1
1.1.2 研究目的及意义.....2
1.2 国内外研究现状.....3
1.2.1 在跨文化冲突的理论分析方面.....3
1.2.2 在跨文化冲突的实践分析方面.....4
1.2.3 在跨文化冲突的解决策略方面.....5
1.2.4 研究评述.....7
1.3 研究方法和内容.....8
1.3.1 研究内容和路线.....8
1.3.2 研究方法.....10
2 相关概念和基础理论.....11
2.1 跨文化管理的相关概念.....11
2.1.1 文化的含义.....11
2.1.2 文化差异的含义.....11
2.1.3 跨文化冲突的含义.....11
2.1.4 跨文化管理.....13
2.2 跨文化管理的基础理论及应用.....14
2.2.1 跨文化管理的相关理论.....14
2.2.2 相关理论在本文中的应用.....17
3 DH 公司跨文化管理问题及其原因分析.....19
3.1 DH 公司在华跨文化管理现状概述.....19
3.1.1 DH 公司概述.....19
3.1.2 DH 公司人力资源状况.....21
3.1.3 DH 公司在华子公司管理现状.....23
3.2 调查问卷设计.....25
3.2.1 问卷问题设计.....26
3.2.2 数据采集.....27
3.3 DH 公司跨文化管理存在的主要问题.....27
3.3.1 权限关系严苛紧张.....27
3.3.2 绩效及福利制度不合理.....28
3.3.3 中日员工产生情感隔阂.....28
3.3.4 跨文化团队内部沟通不畅.....28

中国知网 https://www.cnki.net

3.4 DH 公司跨文化管理问题产生的原因.....29
3.4.1 对繁多规章制度认知差异.....29
3.4.2 对刻板审批流程的认知差异.....29
3.4.3 晋升制度不合理.....30
3.4.4 激励制度不合理.....31
3.4.5 价值观存在冲突.....32
3.4.6 中日员工跨文化沟通障碍.....33
4 DH 公司跨文化管理问题的原因实证分析.....34
4.1 研究假设与研究方法.....34
4.1.1 研究假设的提出.....34
4.1.2 数据分析的方法.....34
4.2 数据的统计与实证分析.....35
4.2.1 描述性统计结果.....35
4.2.2 量表的信度和效度检验.....36
4.2.3 人口统计变量的影响分析.....37
4.2.4 相关性分析.....39
4.2.5 回归分析.....40
4.2.6 实证研究结果及讨论.....41
5 DH 公司跨文化管理优化策略.....43
5.1 针对管理模式制定优化策略.....43
5.1.1 简化规章制度.....43
5.1.2 灵活审批流程.....44
5.1.3 提升职务晋升机会.....45
5.1.4 改善评价激励机制.....46
5.1.5 进行文化价值观的融合.....46
5.1.6 实施跨文化沟通培训.....47
5.2 针对年轻员工制定优化策略.....49
5.2.1 拓展年轻员工发展空间.....49
5.2.2 增强年轻员工的归属感.....50
6 DH 公司跨文化管理方案优化计划与保障措施.....51
6.1 实施计划.....51
6.1.1 实施目的与原则.....51
6.1.2 实施程序与过程.....51
6.2 实施保障.....52
6.2.1 组织保障.....52
6.2.2 制度保障.....53
7 结论与展望.....54
7.1 结论.....54

中国知网 https://www.cnki.net

7.2 启示.....55
7.3 不足之处及未来研究方向 55
参考文献.....57
附录 A DH 公司跨文化管理调查问卷.....60

中国知网 https://www.cnki.net

图表目录

图目录

图 1.1　技术路线 8
图 3.1　DH 公司海外拓展区域分布图 19
图 3.2　DH 公司各项业务营业额构成比例 20
图 3.3　DH 公司员工年龄信息 21
图 3.4　DH 公司员工学历信息 21
图 3.5　DH 公司员工职位信息 22
图 3.6　DH 公司出差审核流程图 29
图 3.7　DH 公司奖金与薪资评价步骤 30

表目录

表 2.1　G.Hofstede 的文化维度在中日两国的分值表 14
表 3.1　离职人员的年龄分布情况 23
表 3.2　离职人员的职位分布情况 23
表 3.3　离职人员的性别分布情况 24
表 3.4　离职人员的国籍分布情况 24
表 3.5　180 名调查对象的基本情况 25
表 4.1　描述性统计结果 35
表 4.2　原因量表的 KMO 和 Bartlett 的检验 36
表 4.3　原因量表信度检验结果 36
表 4.4　针对不同性别展开的对原因和满意度差异性检验 37
表 4.5　针对不同年龄展开的对原因和满意度差异性检验 37
表 4.6　针对不同学历展开的对原因和不满意度差异性检验 38
表 4.7　针对不同职位展开的对原因和满意度差异性检验 38
表 4.8　假设的原因与满意度的相关性分析 39
表 4.9　不同原因在预测满意度模型中的拟合情况 39
表 4.10　不同原因对满意度的回归分析 40
表 4.11　验证的实验研究假设结果 41

中国知网　https://www.cnki.net

1 绪论

1.1 研究背景及意义

1.1.1 研究背景

在全球化的浪潮中，世界经济秩序发生了翻天覆地的变化，越来越多的国家意识到必须要接受并参与国际贸易规则的制定并逐步实施金融与贸易自由化的政策；同时由于科学技术的快速发展，经济全球化的步伐显著提速，各国之间的经济合作范围越来越广泛，新兴经济体经济展现出强劲的增长态势，为全球经济版图注入了勃勃生机与全新动力。

由于国际合作与跨国经营的模式，已经逐步成为企业生存和可持续发展的必由之路。同时，在众多发展中国家中，中国以其尤为突出的外资吸引力和对外投资扩张态势，成为该领域增长最为瞩目的国家之一。中国自对外开放以来，市场体制不断完善，经济水平不断提高，与各国各地区间的经往来动比较频繁，其中作为邻国的日本更是看中中国巨大的发展潜力和商机，以求在中国市场获得更广泛丰厚的利益。

总体来看，多数在华投资的跨国公司都取得了成功，但也不可否认，有部分企业在适应中国市场的过程中遇到了挑战。这些公司所面临的困境，部分原因在于它们对中国市场投资潜力的预期过于乐观，或是对消费者需求的理解不够深入。然而，更深层次的原因在于它们未能充分适应中国的本土文化、社会结构等大环境，以及在与中方合作伙伴或协作方在企业与市场管理模式、利益分配、思维方式等方面存在的差异，即文化差异问题。由此可见，跨文化问题是跨国公司在海外经营管理中面临的一项重大挑战。当然，企业在跨国经营过程中遭遇各种文化差异是不可避免的，而能否正视并有效应对这些差异，成为影响跨国公司在海外经营成功与否的关键因素之一。

对于日本而言，其作为中国的邻国，在地理位置上享有一定的优势。然而，日本企业拥有独特的经营管理模式与深厚的企业和社会文化特色，这使得众多在华经营的日本企业不得不面对中日文化差异所带来的跨文化管理挑战。从目前的经营模式观察，多数在中国投资的日本企业采取独资或日方控股的形式，且企业管理高层主要由日本人担任。在经营管理过程中，这些企业往往沿用其在日本的管理方式，很多时候未能充分意识到本国文化与中国文化之间的差异可能带来的经营管理风险，这无疑会引发一系列跨

中国知网 https://www.cnki.net

文化管理问题，如中国员工的晋升速度较慢、离职率较高、工作积极性不高等。因此，对于在华的日本企业而言，如何更好地适应中国本土文化并将其与日本文化相融合，是其能否实现经营成功与稳步发展的关键要素。

1.1.2 研究目的及意义

（1）研究目的

DH 公司作为一家具有超过六十年历史的企业，其在日本市场的管理实践确实取得了一定程度的成功。自从 DH 公司全面进入中国市场以来，基本沿用了其日本母公司的传统管理模式，试图将日本公司的管理制度与文化直接应用于在华子公司的运营。然而，中日两国虽为邻国，但两国文化差异明显。这种盲目复制母公司组织架构，并将日本文化视为唯一标准的跨文化管理方式，必然会导致许多矛盾的产生。因此，经历了“热恋期”的快速发展后，逐渐显现出了“水土不服”的问题。

本研究从跨文化管理的角度出发，运用文献阅读法、比较分析法、问卷调查、访谈等方法，基于跨文化管理理论，对 DH 公司在跨文化管理方面存在的问题及原因进行深入探讨，并用回归分析的方法对其进行验证。为消除和优化 DH 公司跨文化管理问题提出合理的、可实施性强的解决建议和对策，进而推动 DH 公司在中国市场的持续健康发展。同时，也为其他日本企业应对类似挑战提供借鉴。

（2）理论意义

跨文化管理主要探讨如何有效管理来自不同文化、背景及国家的团队成员，它的核心是找到企业和当地文化的契合点。尽管西方国家在此领域已有数十年的研究经验，但其主要聚焦于东西方文化的差异，将日本和中国统一划为东亚，并没有很好的区分。从学术角度看，中日跨文化管理仍是一片“新领域”，尚有许多研究课题等待挖掘。因此，对于中日跨文化管理问题的研究，尚存在广阔的探索空间，有待进一步深化与完善。并且理论与实践的碰撞，才能迸射出知识的火花，科学理论来源于实践经验，更要回归到实践当中，对管理实践工作进行指导。管理理论需要不断完善和创新，否则就会落伍，甚至阻碍实践进步。我们应该顺应时代潮流对跨文化管理问题进行研究。基于本国的国情、民情以及制度体系，适应实际行业市场环境，以此才可作为行业的标签，引领企业发展前行。

（3）实践意义

本研究聚焦于日本企业 DH 公司，以实际情况为基础，通过对员工进行访谈及调查问卷的整理，发现并总结存在的问题，以跨文化管理理论为基础，以期为企业解决实际面临的挑战提供有效的建议，从而降低失败的风险。此外，本研究还致力于探寻中日文

中国知网 https://www.cnki.net

化之间的契合之处，并探讨有助于推动文化融合的策略，在协助企业突破当前困境同时，也促进其在行业竞争中保持长久的竞争优势。本研究的分析结论不仅为众多在华日本企业的管理实践提供了理论支撑，还为其提供了可资借鉴的经验与策略，以促进管理中的文化融合，确保这些企业在中国市场能够实现健康与成功的发展。同时，中国企业也能够借鉴日本公司在中国进行跨文化管理时所暴露出的不足之处，从而激发自身在国际市场上实施跨文化管理的反向思考，避免在其他国家面临相似问题，这将有助于推动中国本土企业的进一步发展。

1.2 国内外研究现状

1.2.1 在跨文化冲突的理论分析方面

Sang Seop Lim（2015）设计出了关于跨文化管理研究的法默—里奇曼的文化模型，该文化模型认为，组织外部的各种因素不仅影响其外部的环境，同时也会在很大程度上影响企业内部的管理流程及管理效果，对组织的运行效率起着决定性作用。最终甚至上升到对国家和社会整个系统的运行效率的影响[1]。Joerg Dietz（2017）在《Identifying generalisability patterns for American management skills across different cultures and settings》这篇文章中创建了尼根希—埃斯塔芬文化模型。该模型假设了文化和内外部环境是企业管理实践中的主要影响因素的情况下，在对同一文化背景中，存在差异的组织管理效果进行比较，得到了与实际情况截然不同的效能相同的结果[2]。Germinal Isern（2015）认为，文化可视为在特定环境下形成的心理编程综合体。霍夫斯泰德对文化进行了深入的剖析，指出各种民族文化可最终提炼并归纳为六大核心维度：即权利距离、不确定性避免、个人主人—集体主义、男性主义程度、长期取向、自身放纵。当然，由于文化内涵的丰富性和文化表现形式的多样性，如果仅用这六个文化维度来对其进行衡量，则很难对文化的内在特质进行准确表达[3]。Immanuel Azaad Moonesar（2015）编写了《Successful models of cross-cultural organizations》及《Management of the cultural association》两本著作，深入剖析了异质文化情境下的企业管理理论体系，进而提出文化融合策略在不同文化背景中的企业管理实践中所展现出的积极效能[4]。Anna-Katherine Ward（2018）提出了一种跨文化印象管理的理论方法来描述文化差异和工作场所影响之间的联系如何有效地增强，特别是通过关注塑造自我、目标和环境感知的主动行为。这一观点为人力资源、印象管理和跨文化管理文献提供了概念性的补充，并为增加组织多样性的好处提供了基础[5]。刘晋飞（2018）认为文化作为一种特定价值观是在一定群体中形成，所以群体不同，那么构成群体的单元也具备不同的思维和行为方式，也就产生了不同的群体活

中国知网 https://www.cnki.net

动。跨文化管理是指一个企业在跨国经营中，克服和化解多元文化所引发的文化矛盾和冲突，以达到文化融合并形成自身企业文化的有效管理过程[6]。

1.2.2 在跨文化冲突的实践分析方面

Joanna Wiśniewska-Mikosik（2015）分析了文化冲突表现形式多样化的原因，他认为作为社会意识形态的文化所反映的是同一区域下的价值观。地狱的差异导致了文化历史的差异，从而也导致了文化的差异，这就形成了文化区域和文化类型的差异。文化的地域属性产生了不同民族的语言文字、信仰和价值观等文化冲突。企业文化是所处地域的文化的构成部分，所以说企业文化必然脱离不开民族文化[7]。Iwona Gorze Mitka（2015）在深入研究后得出了冲突的表现形式是由其内在文化内涵决定的。美国企业职员多以面对面的直接冲突为主要形式，相比较下的中方员工的文化冲突多是以间接冲突为主[8]。Terence Jackson（2008）提出了三种不同文化冲突的表现形式，均以交流冲突为主[9]。William Wai Lam Lee（2020）指出由于西方和中国文化模式的信仰体系的区别，美国的话语传达了信念和确定性，而中国的话语则传递了更多的谨慎和试探[10]。Liu YE（2023）指出不同文化背景的消费者对电子产品的关注可能不同。国内文化背景的消费者对售后服务、购买体验、产品使用、名人代言等话题关注度较高，国外文化背景的消费者对售后服务、适用场景、创新性、品牌信誉等话题关注度较高[11]。Linjing Dang（2020）提出企业海外投资项目涉及到各种外部风险，其中文化风险是最重要的风险源之一[12]。周跃军、罗秋明（2018）提出文化管理、价值观念和工作方式是企业文化冲突的最主要表现形式[13]。张素峰（2013）认为，对于跨国企业而言，若要有效缩小乃至克服这种多层面的差异，首要任务是深刻认识到文化差异的存在及其重要性，进而在构建共享企业文化的基础上，充分认识到高效沟通在促进文化融合与理解中的关键作用。这样的策略不仅有助于企业内部的和谐运作，也是实现跨国经营成功的关键因素之一[14]。杨阳（2018）以在德国开设的中国企业为例，通过对两国工作人员走访调查了解，研究得出，中资企业应通过“变”中求“和”，以调和、杂和以及融合的方式对企业进行跨文化管理，进而打造符合我国企业基本情况和中国文化背景下的跨文化管理模式[15]。李沅泽（2021）提出不同地区人们由于受不同环境影响而形成各自的文化特点，而不同的文化也会造成人们思考方式及语言表达有所差别，进而会影响跨文化沟通[16]。李云梅（2020）运用霍夫斯泰德的“洋葱皮理论”对跨文化沟通进行了细致研究，总结出解决跨文化沟通障碍的策略是互相理解与沟通、互相适应与尊重、在互相借鉴中共同发展、理解并适应目的国文化[17]。孙湘宜（2019）提出文化上的差异是产生跨文化沟通问题的根本原因，具体表现在思维方式和价值观念不同、先入为主产生的偏见、文化中心主义的影响、同理心

中国知网 https://www.cnki.net

和沟通技巧的缺乏，跨国企业在管理中处理文化差异产生的沟通问题主要方法为正确识别高低语境文化、为了消除文化中心主义的影响建议应用同理心、重视反馈机制采用双向沟通发展、引进专业化的跨文化沟通培训系统、新技术与新媒介在跨文化沟通中的应用等几个方面[18]。时德生（2018）认为，跨文化沟通培训是培养跨文化思辨和跨文化执行两大能力的最有效途径[19]。

1.2.3 在跨文化冲突的解决策略方面

Mark R. Testa（2008）提出，和谐氛围所产生的归属感对调动员工主动性和积极性起着举足轻重的作用[20]。Nicole Franziska Richte（2016）提出了文化协调配合作为解决跨文化冲突的解决方案。根据不同组织成员的文化特质，制定组织行为原则和方法流程。这种解决方案可以看做是通过协调文化，配合组织形成全新的管理结构和组织形式，这高于构成组织个体成员的文化模式[21]。Ray Friedman（2012）研究调研了不同企业文化，通过对比得出了美国的跨国企业的文化管理观念不断影响并渗透进其他文化中，提出了只有理解每种文化的特质并进行深入沟通才是解决跨文化冲突管理的根本之道[22]。Allan Bird（2016）对合资企业研究得出，凡是取得成绩的合资企业都具备一个共同特点，即都是在尊重不同文化基础上的，而经营效果较差的合资企业多是一方文化凌驾于另一方文化[23]。J. P. Killing（1984）在《合资企业的成功之道》一书中，总结了一些合资企业经营的成败并对其原因进行分析。分析得出，成功的合资企业通常是双方文化能够很好的融合，双方员工能够友好与诚信交流，可以看出友好的人际关系起到了决定性作用。由此可见，跨国企业成功的关键是不同文化背景下的员工和谐交往所营造的一种协调的工作环境[24]。John Edmonstone（2014）通过对一些合资企业进行分析，得出了合资企业的成功的关键因素是合资双方的诚信和需求。只有基于对双方需求的满足和承诺的兑现充分尊重和满足的基础上，双方都会收获一份满意[25]。PeHoudek（2023）提出了跨文化培训设计师和管理教育工作者可以通过了解文化差异的深层根源，开发出更细致、更有效的课程。从而提高跨文化培训的有效性，使组织能够更有效地管理跨文化团队[26]。Yipeng Liu（2021）提出降低跨文化并购的复杂性，增加跨文化并购成功的可能性，人力资源职能和适当的人才管理可以发挥关键作用。特别是从微观层面的人才管理实践角度来看，如利用双文化员工的优势，可以帮助组织解决来自多个层面的问题和挑战。此外，从时间的角度来看，双文化的保留员工及其胜任力的利用对跨文化并购的过程有显著的促进作用，尤其是认同双文化员工的融合能力和多元文化经验。因此，人力资源职能与人力资源的适当结合人才管理实践可能有助于细致入微的理解，从而克服跨文化并购的障碍和挑战[27]。Tachia Chin/Chris Rowley（2018）指出中国制造商必须提高员工的外语学习效率，培养一支能够跨文化管理的全球化生产网络的全球管理骨干，更好地适

中国知网 https://www.cnki.net

应文化差异，避免跨文化沟通和谈判中的错误。由此可见，跨文化管理对中国制造企业人力资源管理实践的意义将更加重大[28]。Fang-Yi Lo（2023）指出人格特质通过开放性、社会主动性、文化共情和灵活性等因素对跨文化适应产生影响。跨文化调整通过一般调整、互动调整和工作调整影响外派员工绩效。每个人格特质的四个维度通过开放心态、社会主动性、文化共情和灵活性对跨文化适应产生影响。跨文化调适也通过一般调适、互动调适和工作调适影响工作绩效[29]。Guus Hendriks（2023）指出随着时间的推移，企业通过深化和扩大其对外活动，可以获得进一步的跨文化经验，从而增强跨文化能力，使其能够更有效地执行资源重组的整合形式。这种以经验为基础的面向国内改善的国别评估很可能为新兴市场经济体带来最高的国内生产率收益，从而也为其国内经济带来最高的福利收益[30]。Fabian Jintae Froese（2012）提出熟练掌握东道国的语言可能有助于外国工人在工作场所内外适应东道国。因此，外籍人士应该通过参加适当的语言课程来提高他们的语言能力。其次，雇用外籍员工的当地组织应更加重外籍员工的英语水平，特别是在招聘和培训员工时。第三，为了更好的工作环境，当地组织应该为外籍员工和本地员工提供适当的私人培训，使他们理解和欣赏冲突和间接沟通方式的差异。如果没有提供这样的培训，外籍员工应该了解这种文化差异，并对文化间的交流和互动持更开放的态度[31]。季舒（2018）认为个体的不同价值观和宗教信仰是跨文化冲突的来源，所以提出企业应在尊重理解和包容上努力，以民族文化的融合为主要解决手段来解决跨文化冲突[32]。罗明燕（2016）把企业的法治和人治相结合，从企业制度入手来解决文化冲突。罗明燕认为应该把西方人的阳刚性和中国的阴柔性结合，也就是把西方人追求事业成功和中国追求家庭美满相结合，这是罗明燕首次提出的观点[33]。刘军伟、陈思雨（2017）认为，跨国企业管理者要想减小文化冲突，不能盲目地进行，应该遵循一定的原则：在冲突发生的时候，要快速地分辨这种冲突是否有益，然后本着双赢的原则，对这个过程中涉及到的因素做出及时的反应[34]。周琦（2016）认为建立沟通的渠道，采取当面谈话等沟通平台，建立领导和员工之间顺畅的交流机制，以真情实感来为跨文化沟通奠定基础[35]。李永莲（2016）基于对某公司这进行深入剖析，得出组织内部的沟通机制是保证组织内部各个项目内部领导和员工之间舒畅交流，有利于形成良好的团队精神[36]。朱圣贤（2018）等人认为，识别不同的文化差异、并针对这些差异对公司管理人员进行跨文化沟通知识培训时消除跨文化沟通差异的有效对策[37]。周芊羽（2019）提出跨国企业要在多重压力之下提高自身运营能力，就必须要学会尊重文化差异，这样才能快速高效适应国际大环境[38]。赵文雅（2020）提出了企业文化冲突的多维度展现，涵盖了文化管理模式的碰撞、价值观念的差异以及工作方式的不兼容。这些表现形式共同构成了企业文化冲突的复杂图景，对企业的内部和谐与整体发展构成了挑战。所以，跨国企业要想减

中国知网 https://www.cnki.net

小并消除跨文化沟通障碍，应该以企业的整体的发展战略为核心，提高公司对文化建设方面的重视程度[39]。张婧、王丹（2015）基于对阿里巴巴公司的深入探究，他们提出，为有效解决跨文化冲突管理难题，需采取双管齐下的策略：一是优化配置人力资源，二是均衡分配利益格局。这两大举措旨在充分激发基层员工的内在动力与主观能动性，最大限度地挖掘并释放其潜能与创造力，从而为企业实现效益最大化奠定坚实基础[40]。田晖（2014）深入剖析跨国并购企业的运营实践后发现，外来员工与本土员工之间的文化差异构成了企业融合的重要障碍。因此，实施高效的文化协调策略，成为了推动企业顺利跨越文化障碍、实现持续发展的关键要素与必要手段。这一策略不仅有助于缓解文化冲突，更能促进文化的融合与创新，为企业的长远发展奠定坚实的文化基础[41]。颜垒、黄静（2017）认为，首要而言，企业应致力于塑造统一的价值观念与文化架构，以此作为解决文化碰撞的基石。其次，构建一个促进文化间积极交流的畅通渠道，是化解分歧、增进理解的关键步骤。最终，为了确保能够拥有最为科学且合理的跨文化冲突应对策略，企业务必量身打造一套符合自身特性的文化融合模式与解决方案，以此保障企业跨国界运营的平稳与高效[42]。

1.2.4 研究评述

（1）现有研究的理论贡献

现有研究侧重于不同文化背景下的冲突研究，基于国家、政治经济制度和风俗传统的差异来研究企业的运行效率问题，这为外资企业文化差异探讨出更加合理的理论框架和实践发展。现有研究从跨文化管理理论到实践的具体内涵和管理程序，从基础理论研究到实践，取得了丰硕的成果，为跨文化管理长足发展提供了坚实的理论支撑。形成了一系列规范科学的研究方法和研究路径，从前文概述的研究成果也可以看到这一点。

（2）现有研究的局限

随着社会的发展，外资企业的跨文化问题也会随着世界经济形势的变化而不断涌现出新的问题。由于跨文化管理问题并不是一成不变的，所以我们若想有效解决不断产生的新问题，就必须不断创造新的解决办法和政策。每一个跨国企业都有属于自己的独特的历史渊源和背景，当这些文化差异显现时，便会呈现出各自的特征特点。所以，利用当前跨文化研究的广度与深度，难以全面应对新生跨文化管理问题，其中存在诸多有待完善之处。对跨文化的研究，必须结合新时期的时代特点和发展趋势，综合来看待跨文化冲突管理问题，如此保证能提供扎实的理论研究支撑，为企业的健康发展提供长足动力，这也是本文的研究点和重点关注的问题。

中国知网 https://www.cnki.net

1.3 研究方法和内容

1.3.1 研究内容和路线

第一部分，介绍本文的研究背景、研究目的与意义、跨文化管理国内外研究现状、研究思路与方法。

第二部分，主要介绍本文相关理论概述及其应用。

第三部分，主要介绍了 DH 公司的基本情况、人力资源情况、阐述了 DH 公司目前的跨文化管理现状问题及其产生原因。

第四部分，对问题产生的原因及跨文化管理满意度进行一系列分析，验证其之间的关系。

第五部分，提出了针对 DH 公司在华子公司跨文化管理方案优化计划与保障措施。

第六部分，对全文进行总结的同时，也提出了本文的不足之处，希望今后在相关领域有所提高。具体研究框架如图 1.1：

中国知网 https://www.cnki.net

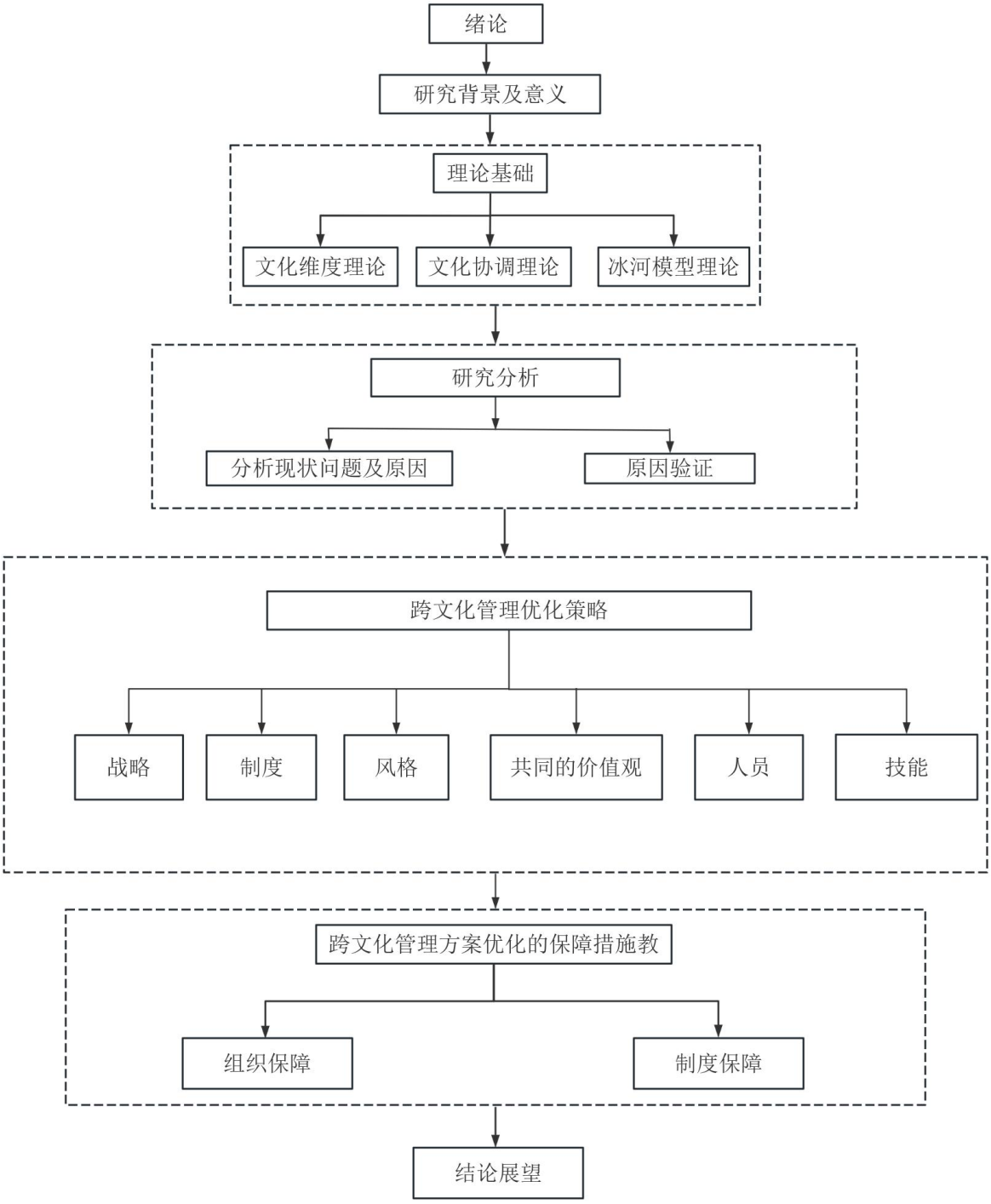

图 1.1　技术路线

Fig. 1.1　Technology Roadmap

中国知网　https://www.cnki.net

1.3.2 研究方法

本论选取 DH 公司作为跨文化管理的研究对象，搜集、研读国内外相关文献、资料，从 DH 公司的跨文化管理问题角度出发，通过案例分析并结合霍夫斯泰德的文化维度理论，寻求当下更适合 DH 公司跨文化管理的解决对策，希望对公司的发展有一定的促进作用。本文研究涉及到的方法包括如下几类：

（1）文献阅读法：通过大量阅读跨文化管理类书籍特别是日本公司在中国的跨文化管理相关文献，利用海大的图书馆电子资源数据库尤其是知网论文库查阅相关跨文化管理领域的期刊及文献资料，进而全面深入地了解跨文化的经营管理问题，并对该行业日企在华的文化差异化管理进行分析研究，从而了解更多的市场行业动态。

（2）比较分析法：在运用霍夫斯泰德的文化维度及相关文化理论时，将中日不同文化进行对比，寻找异同点，从而找出适合 DH 公司的跨文化管理措施。

（3）问卷调查研究法：采用问卷调查的实证研究方法，精心设计了面向 DH 公司中日籍员工的调查问卷。随后，对收集到的问卷数据进行了详尽的统计分析与处理，进而编制了数据图表，以直观形式支撑并强化了本文的论点与论述。

（4）回归分析法：回归分析是一种用于探讨定量因素间相互关系的统计技术。在本研究中，运用回归分析方法来验证 DH 公司员工对于跨文化管理满意度与相关跨文化管理问题之间的联系。研究主要采用 SPSS 软件对问卷收集的数据进行回归分析，以识别因变量与自变量之间的关联，并依据分析结果提出相应的改进策略。

（5）案例分析研究法：运用案例分析研究法，对 DH 公司在中国的跨文化管理过程进行分析，最后根据分析结果形成符合该企业特点的文化融合模式。

中国知网 https://www.cnki.net

2 相关概念和基础理论

2.1 跨文化管理的相关概念

2.1.1 文化的含义

谈及文化差异，首先要对“文化”进行了解，它是我们研究跨文化问题的基础，同时也是一个复杂多维、涵盖广泛的概念，它在不同的领域和环境中具有不同的意义。从广义的角度来讲，文化是人类精神产品和物质产品的创造过程及其结果。英国人类学家 Edward Tylor 于 1871 在《原始文化》一书中将文化概括为：“包括知识、信仰、艺术、道德、法律、习俗以及作为一个社会成员的人所习得的一切能力和习惯的复合体”[43]。Tylor 对于文化的定义对于文化的研究有重要意义，被视为文化研究的重要里程碑之一。之后各学者对于文化的研究也都是以 Tylor 的理论为框架。

从狭义的角度来讲，文化专指精神产品的创造过程及其结果。包含语言、文学、艺术及一切意识形态。这个概念下的文化是社会成员通过学习、传承和创造，共同认可和践行的生活方式和价值观念。20 世纪 80 年代，荷兰著名学者 Hofstede 将文化定义为：在一个环境中的人的“共同心理程序(collective programming of the mind)”是一种群体共享的价值观念和行为习惯，而不是一种个体特征[44]。

2.1.2 文化差异的含义

文化差异，“是指不同地域、不同民族之间在不同文化背景下，人们在思想观念、价值观念、行为方式、语言习惯等方面存在的差异。对于跨文化领域而言，国家之间的文化历史差异，公司之间的企业文化差异以及组织文化的风格差异、员工个体素质的差异，都是文化差异的重要来源”[45]。张素峰对文化差异的具体外在表现进行了层次化概括，其中首要层次是空间表现方面的差异：如日本国民总是会小心翼翼的去呵护自己的空间，相反，美国公民则基本上没有院墙的概念；其次是语言使用上的差异：如在沟通过程中，美国人喜欢抓住重点直奔主题而英国人总是喜欢先做很多的铺垫；再次是对时间认识上的差异：如北欧文化中将时间看成是有限的资源且重视计划，而拉丁美洲和中东文化认为时间是无限的且认为几个行为可以同时进行[46]。

2.1.3 跨文化冲突的含义

文化冲突的本质是文化认同的差异，是指不同形态的文化或文化要素之间相互对立、相互排斥的过程。这种冲突不仅涉及跨国企业在他国经营时与东道国的文化观念不同而产生的冲突，还包括在一个企业内部由于员工来自不同文化背景的国家而产生的冲突，

中国知网 https://www.cnki.net

是指两种或两种以上的文化在接触、交流的过程中产生的竞争和对抗状态[47]。美国哈佛大学教授 Samuel P.Huntington 最早在其著作《The Clash of Civilizations and the Remaking of World Order》中提出了文明的冲突理论，他认为对于冷战后的世界而言，“文明的冲突”才是冲突的基本根源，而不再是意识形态[48]。尽管 Huntington 的文明冲突理论引起了不少争议和讨论，但他对理解文化冲突的现象是具有启示意义的。

文化差异的存在导致文化冲突的出现，“文化是一个群体在价值观念、信仰、态度、行为准则、风俗习惯等方面表现出来的区别于另一群体的显著特征。正是这种文化在群体上的差异性导致了企业在进行国际化经营时产生了文化冲突（Culture Shock）”[49]。

我们可以从两个层面对文化冲突进行分析，一是跨国公司内部层面的，是来自不同文化背景的国家和地区的企业内部员工间的文化冲突；二是外部层面，是跨国企业在他国经营时与东道国的文化观念不同而导致文化冲突。这种冲突的根本原因在于价值观的不同，而直接原因则是跨文化沟通障碍，如刻板印象、民族中心主义等。此外，思维和工作习惯的差异以及信仰、文化意义符号和对语境的理解也会导致跨文化冲突[50]。

跨文化冲突对企业管理存在积极的影响：

（1）提高决策的科学性：不同文化背景下的观点和评估方法可以为同一问题或方案提供多元化的分析角度，这有助于企业更全面地考虑问题，降低经营风险，从而做出更为科学和可行的决策。

（2）增强企业竞争力：文化冲突促使企业引进国外的先进管理理念、技术和市场渠道，从而增强在市场、技术和管理等方面的竞争优势。

（3）促进团队管理和创新能力：跨国合作中的文化冲突可以激发管理者的创新思维，促进不同文化背景的团队成员之间的思想交流和碰撞，产生新的思想、观点和理念，进而提高企业解决问题的能力。

同时跨文化冲突对企业管理也存在消极的影响：

（1）增加管理成本：由于不同文化背景下的价值观、宗教信仰和行为方式等差异，企业在管理和沟通过程中需要投入更多的时间和精力去理解和协调，这无疑增加了管理成本和沟通成本。

（2）降低管理效能：文化冲突可能会导致企业决策缓慢，市场灵敏度降低，从而降低企业抢占市场的机会。此外，员工在适应国外管理方式的过程中可能会面临心理压力和工作压力增大的问题，进一步影响企业的内部凝聚力。

中国知网 https://www.cnki.net

2.1.4 跨文化管理

跨文化管理，就是针对具有不同文化背景的员工、团队或组织进行的管理活动。在全球化日益加剧的今天，企业往往需要在不同国家、地区开展业务，面对的员工和客户可能具有迥异的文化背景、价值观和行为习惯。跨文化管理的核心目标，就是确保企业在这种多元化的环境中，能够高效、和谐地运作，并充分发挥每个员工的潜力。跨文化管理涉及多个方面。首先，它需要对不同文化进行深入研究和理解，以识别并尊重文化差异。其次，跨文化管理需要建立有效的沟通机制，确保信息在不同文化背景的员工之间能够准确、顺畅地传递。此外，它还涉及制定适合多元文化的政策和流程，以及培养具备跨文化能力的管理者和员工。跨文化管理有助于企业打破文化壁垒，促进不同文化背景的员工之间的合作与融合，从而增强企业的竞争力和创新能力。

跨文化管理的模式:

（1）文化本土化模式：

依据“思维全球化与行动本土化”的战略导向，跨国企业在实施跨文化管理时，倾向于招募大量本地员工，以促进企业在目标市场的有效渗透。此举旨在利用本地员工对本土文化习俗、市场趋势及政府政策的深刻理解，构建与消费者之间的亲和力与共鸣，从而加速市场融入。此外，雇佣本地员工还能有效缩减运营成本，实现资源的最优化配置。

（2）文化相容模式：

该策略的核心旨趣在于缓解由文化差异所触发的冲突。它倡导在多元国家文化间探寻共通之处，以此为桥梁，增进来自不同文化背景员工间的和睦共融。企业可采取一系列举措，诸如构建统一的价值观体系与经营哲学，并深化跨文化教育训练，以实现文化的和谐共存与融合。

（3）文化创新模式：

在面对文化冲突时，企业可以选择进行文化创新，重新塑造独特的企业文化。通过文化创新，企业可以融合不同文化的优点，形成新的管理方式和经营策略，提高企业的竞争力。

（4）文化规避模式：

当文化差异较大，难以融合时，企业可以选择规避某些文化差异，避免直接冲突。例如，在人力资源管理方面，企业可以制定灵活的政策，以适应不同文化背景下的员工需求。

（5）文化渗透模式：

中国知网 https://www.cnki.net

此策略强调通过长期的文化交流和融合，使一种文化逐渐渗透到另一种文化中。企业在跨文化管理过程中，可以通过文化交流、文化活动等方式，促进不同文化之间的理解和融合。

（6）借助第三方文化模式：

当两种文化难以融合时，企业可以选择借助第三方文化作为桥梁，促进两种文化之间的交流和融合。例如，在跨国并购中，企业可以引入第三方咨询公司或中介机构，协助解决文化冲突问题。

（7）占领式模式：

此策略强调企业在跨文化管理过程中占据主导地位，通过制定明确的管理策略和文化融合计划，推动不同文化之间的融合和发展。在实践中，企业可以通过加强企业文化建设、推广企业价值观等方式，实现文化占领。

跨文化管理的作用:

首先，跨文化管理有助于促进跨国合作。在全球化的背景下，企业间的跨国合作日益频繁。通过实施跨文化管理，企业能够有效理解并适应来自不同文化背景的合作伙伴的需求与行为习惯，从而提升合作效果，并降低因文化差异所引发的误解与冲突。其次，跨文化管理有助于减少文化摩擦。不同文化之间的差异可能导致员工、客户和供应商之间的误解、歧视和冲突。通过实施跨文化管理策略，企业可以增进员工对不同文化的理解和尊重，减少因文化差异产生的摩擦和冲突，从而营造更加和谐的工作环境。此外，跨文化管理还能提高企业竞争力。通过深入了解不同文化背景下的客户需求和市场特点，企业可以更有针对性地制定市场策略，提高市场占有率。同时，跨文化管理还可以激发员工的创新精神和跨文化沟通能力，为企业创造更多的商业机会和价值。最后，跨文化管理也有助于提升企业的全球化能力。通过适应和融合不同文化元素，企业可以形成独特的全球化企业文化，提高企业在全球范围内的认知度和影响力。

2.2 跨文化管理的基础理论及应用

2.2.1 跨文化管理的相关理论

（1）文化维度理论

荷兰学者 G.Hofstede 所提出的文化维度理论，构成了探索文化差异对管理实践影响领域内最为标志性的研究之一，该理论在当今学术界被视为经典中的典范。在相同的环境背景下，借助共通的心理认知框架，能够将某一群体清晰地界定于其他群体之外。依据 G. Hofstede 所构建的经典六维度文化模型为基准，我们对中日两国企业文化的异同

中国知网 https://www.cnki.net

进行了详尽的比较分析，相关结果展示于表 2.1 之中。(引用了 G.Hofstede 对中日两国文化维度的研究结果)。

表 2.1　G.Hofstede 的文化维度在中日两国的分值表

Tab. 2.1　Geert Hofstede's Cultural Dimension in China and Japan's National Score Table

文化维度国家	中国	日本
权力距离	80	54
不确定性规避	60	92
个体主义	21	46
男性主义程度	50	95
长期取向	118	80
自身放纵	51	95

①权力距离（Power Distance）衡量的是社会成员对权力分配不平等的接受程度。

特点：高权力距离文化中，人们更倾向于服从权威，等级观念森严；低权力距离文化中，人们则更加重视平等和协商。

从表 2.1 的数据分析可知，中国与日本均呈现出较高的权力距离特征，且就这一维度而言，日本更是相对突出。在日本企业的管理实践中，下级对上级的决策通常持绝对服从态度，鲜少对上级的指令提出质疑或异议，这体现了日本文化中深刻的等级观念与高度的权力尊重。

②不确定性的规避（Uncertainty Avoidance）指社会对未来不确定性的容忍程度。

特点：高不确定性规避文化中，人们更倾向于规避风险，寻求稳定和秩序；低不确定性规避文化中，则更加适应变化和创新。

③个人主义与集体主义（Individualism versus Collectivism）指个体与群体之间的关系，个人主义倾向于强调个人利益，集体主义则强调群体利益。

特点：个人主义文化中，人们更注重个人利益和成就，强调独立自主；集体主义文化中，则更加重视群体利益和人际关系，强调相互依存。

④男性主义程度与女性主义程度（Masculinity versus Femininity）指社会对男女角色的期望和态度。

特点：男性化文化中，人们更注重竞争、成就和物质财富；女性化文化中，则更加重视人际关系、合作和生活质量。需要注意的是，这里的“男性化”和“女性化”并非指性别本身，而是指社会中代表男性和女性的品质和价值观。

中国知网　https://www.cnki.net

⑤长期取向与短期取向(Long-term versus Short-term)：长期导向与短期导向主要指社会对未来目标的重视程度。

特点：长期导向文化中，人们更注重长远规划和延迟满足；短期导向文化中，则更加关注短期利益和即时享乐。这一维度与经济增长有着很强的关系，长期导向被视为促进经济发展的重要因素之一。

⑥）自身放纵与约束(Indulgence versus Restraint)维度是指社会对享受生活的态度。

特点：放纵文化中，人们更倾向于追求快乐和及时满足；约束文化中，则更加注重自我节制和长远利益。这一维度是霍夫斯泰德在后续研究中加入的，用以更全面地描述文化差异。

（2）文化协调理论

南希·爱德勒倡导将文化间的相互借鉴与融合视为应对文化差异的有效手段，提出解决组织跨文化冲突的三种方式：一是凌越，以一种文化为主导，凌驾于其他文化之上从而在组织内部迅速形成统一的文化，但这点并不利于采纳其他文化的优点并加以吸收利用。二是折衷，在同一组织里允许不同文化理念的存在，且能够遵循求同存异共谋发展的原则，但此方式适应于文化差异小的组织中否则稳定的背后会潜伏危机。三是融合，承认文化差异并进行相互补充、协调，从而孕育新的组织文化。这种方式有利于不同文化之间取长补短，将不同的文化优势发挥到最大，且这种文化一旦形成和确立就会富有很强的稳定性和优势。另外南希的这种“一凌二折三融”的处理方法， 其承认多种文化组成的组织中存在文化的差异性，建议我们不能忽视这种差异或是一味缩小彼此间的文化差异，而应把这些差异看作发展一个组织的有利因素。南希在文化协调理论中强调在跨文化管理过程中利用文化协调的处理办法、方向及有益的建议来解决文化冲突，并提出了企业跨文化管理的四个要素——共同的长期战略、相互信任、互利及共同管理。

（3）冰河模型

该模型精妙地划分为三个层次：首层为“雪覆层”，象征着文化的显性维度，直观可感；次层则是“冰隐层”，这一层次的社会文化元素如同冰封之下的暗流，时而隐匿于意识、思想及道德规范的深处，难以直接捕捉，时而又通过言行举止悄然显现，成为价值观的载体；最底层则为“水流层”，代表着文化的隐性层面，是区分不同文明本质特征的深层次根源。

冰河模型的卓越之处主要体现在五个核心维度上：

①它不仅承袭了“洋葱”与“冰山”模型中的层次划分逻辑，更着重强调了各层次间“交织渗透”的紧密关系；

中国知网 https://www.cnki.net

②通过引入外力因素，模型凸显了历史长河中不同文明间的动态交互，为文化层次理论注入了新鲜活力与深度内容；

③其构建基础根植于“文明制度视角”与“知识论”，而非传统意义上的“文化观”；

④此模型展现出双重适用特性，不仅能够深入剖析孕育管理模式的独特文明脉络，还能够以单一具象化的方式揭示管理模式的内在精髓特征；

⑤模型中细化的外力干预、交互渗透及无影响三种情境，预示着两种不同文明或管理模式间潜在的复杂跨文化交流与影响机制。

通过对“冰河模型”的分析研究，得出解决关于跨文化管理问题的三种基本方案：“全球标准化”战略、“全球地方化”战略以及“地方本土化”战略，并具体阐述了三大方案的应用。

2.2.2 相关理论在本文中的应用

（1）文化维度理论的应用

对规章制度和审批流程存在认知差别的原因导致的权限关系严苛紧张的问题就应用了吉尔特的文化维度理论中的不确定性规避维度。日本，作为一个高度注重不确定性规避的国家，其在各项事务的推进上，首要举措便是确立详尽的制度框架与标准化的操作流程。面对问题，首要反思的是制度层面的潜在缺陷，随后才是人为因素的分析。其管理体系深深植根于契约精神，人际互动皆以理性、明确的契约关系为基石，构建了一个典型的契约型社会。这种文化背景下，不确定性规避被置于显著位置，无论是生产活动还是日常生活，都倾向于通过合同来界定行为边界，以预防风险或制定应急方案，力求将潜在损失最小化。

反观中国传统企业，往往轻视制度的力量与条例管理的重要性，更倾向于以“情”为纽带进行治理，导致制度执行力度不足，难以充分发挥其效能。从战略蓝图到日常琐务，均缺乏一套严谨的程序化决策流程，领导者的即兴决策屡见不鲜。这一现象折射出中国文化中弱不确定性规避的特点，倾向于在风险浮现后再灵活应对，而非预先通过制度规划来规避风险。

值得注意的是，在不确定性规避程度较低的社会环境中，个体更易接纳生活中的不确定性，展现出更大的开放性和包容性，对多元意见持欢迎态度。这种环境赋予人们一种内在的安全感，鼓励放松的生活态度与冒险精神。在此情境下，上级对下属的授权更为充分，员工则倾向于自我驱动与独立工作，促进了组织内部的活力与创新。因而对于 DH 公司企业管理者有必要在实践的过程中有意识地减小不确定性规避的程度，使得管理层能够直接有效地得到员工的建议及反馈，从而做出更适合并容易让员工满足的合理决策，以此才能更好地实现管理目标。

中国知网 https://www.cnki.net

（2）文化协调理论的应用

根据调查问卷总结归纳的DH公司的其中两个主要管理问题从侧面反应其在中国的子公司保留原有的管理制度和人事制度。这说明该企业并没有很好的应用文化融合理论。南希·爱德勒的文化协调理论强调，跨文化管理的核心策略之一在于融合，即正视并拥抱组织内部的文化多样性，通过互补与协调机制，孕育出一种全新的组织文化。这种方式有利于不同文化之间取长补短，将不同的文化优势发挥到最大，且这种文化一旦形成和确立就会富有很强的稳定性和优势，而DH公司在处理其跨国企业上采取完全保留日本总部的制度，没有融合的相关管理制度调整，势必会造成一定的跨文化管理问题。其对在华子公司进行不恰当的文化差异化管理则恰恰反映了南希·爱德勒在跨文化管理过程中提出的凌越观点——在同一组织里以一种文化为主导，凌驾于其他文化之上从而迅速形成统一的组织文化。然而，其在中国的业务若想长久发展，就必须要尊重中国的文化和权益，如果采用一种凌越的文化方式管理在华子公司无疑是给自己带来很多经营上的困难，也并不利于采纳其他文化的优点并加以吸收利用。

（3）冰河模型理论的应用

DH公司因直接沿用母公司管理模式而遭遇的管理困境，正是跨文化管理挑战的具体体现。针对这种现象，范徵教授提出的跨文化管理策略框架尤为适用。包括“全球地方化”策略、“地方本土化”策略及“全球标准化”策略。这些策略强调跨国企业在全球化进程中，应积极寻求与当地社会文化的深度融合与创新，采用一种双方均能接纳的文化管理模式，以此促进文化间的相互理解和尊重，从而有效化解跨文化管理中的冲突与障碍。而DH公司在对华子公司管理过程中正缺乏对地方本土化管理的理解和应用，一味照搬日本母公司的管理制度导致某些在日本很重要的职能部门在中国并未受重视和运行该部门应有的职能，而有些部门又过于忙碌或闲暇。因而针对这一问题可以很好地结合全球地方化战略管理模式对公司的全球标准化及地方本土化战略的部署和融合进行重新规划，来协调和解决DH公司照搬母公司管理模式上的问题。此外日本管理模式的“冰河模型”中的积雪层所表现出来的岛国性格——单一性、排外性，这是其母公司极度集权的一个显著原因。其处于河水层的日本文化隐性层面的武士道精神强调效忠和牺牲，认为日本是最优秀的民族，这就是其对中国子公司实行差异化管理最根本的原因及照搬母公司管理模式的深层原因。

中国知网 https://www.cnki.net

3 DH 公司跨文化管理问题及其原因分析

3.1 DH 公司在华跨文化管理现状概述

3.1.1 DH 公司概述

(1)公司概况

DH 公司成立于 1955 年，总部位于大阪市，是日本较大的综合房地产开发商之一，也是世界上较大的建筑公司之一，连续 14 年上榜世界 500 强企业。公司自成立以来，始终秉持着“以人为本”的理念，通过不断的技术创新和服务升级，为客户提供优质的居住环境。DH 公司在日本国内拥有广泛的项目组合，涵盖了住宅、商业和工业等多个领域，并在全球范围内积极拓展业务。

(2)发展历程

创业初期：DH 公司成立之初，主要专注于独户住宅业务。公司凭借其独特的“钢管结构房屋”产品和预制装配式住宅的雏形“小型房屋”，迅速在市场上获得了认可。

多元化发展：随着公司规模的扩大和市场的变化，DH 公司开始逐步拓展业务范围。公司先后进入租赁住宅、商品房公寓、商业设施、事业设施（物流设施、医疗看护设施等）以及环境能源等多个领域。

国际化战略：为了进一步拓展市场，DH 公司在 20 世纪 60 年代开始在一些国家设立合资公司，积极拓展海外市场。目前为止，已经扎根于 20 多个国家及地区，拥有正式员工 49768 名，在日本全国设有 191 家支店和 11 家工业化住宅工场同时海外设有 297 家支店。共服务客户 2700 余万人，成为一家具有全球影响力的房地产开发公司。2009 年在大连成立了负责住宅及写字楼管理的独资企业，开展建筑管理业务改善入住后服务，如完善公寓管理并建设促进地方社区形成的事业体系，同时致力于提供当地顾客所需的服务。

中国知网 https://www.cnki.net

图 3.1　DH 公司海外拓展区域分布图

Fig. 3.1　DH Company Overseas Expansion Area Distribution Map

（3）业务范围

DH 公司的业务范围涵盖了房地产开发、建筑设计与施工、建筑材料制造等领域。具体包括以下几个方面：

住宅领域：DH 公司在住宅领域拥有丰富的经验和卓越的实力。公司提供住房建设、租赁住宅管理、公寓管理、翻新业务等多种服务，以满足不同客户的需求。此外，公司还注重房屋的设计和质量，力求为客户提供高品质、舒适的居住环境。

商务领域：DH 公司在商务版图中广泛涉足多个关键领域，具体涵盖太阳能、风能及水力能源发电站的建设与运营，以及医疗健康、护理与福利服务机构的投资与管理。此外，公司还积极布局投币式停车场、零售店铺与物流基础设施等领域，这些多元化的业务布局不仅为 DH 公司创造了丰厚的经济回报，还向广大客户提供了覆盖广泛、服务全面的综合解决方案与强力支持。

生活相关领域：在生活相关领域，DH 公司的业务涵盖了度假酒店、高尔夫球场、城市酒店、健身俱乐部、家居建材用品中心和养老院等多个领域。这些业务不仅丰富了公司的产品线，也为客户提供了更加多元化和个性化的服务选择。

（4）财务状况

DH 公司的财务表现持续展现出稳健的增长态势，近年来，其营业收入与净利润均沿着一条稳步上扬的轨迹前行。据最新公布的财务数据显示，DH 公司在 2023 年度实现

中国知网　https://www.cnki.net

了财务业绩的显著跃升，具体表现为营业收入达到了兆亿日元的里程碑，这一成就不仅彰显了公司强大的市场竞争力与盈利能力，也为其未来的可持续发展奠定了坚实的基础。其中，独立住宅收入占 4%，房屋租赁收入占 23%，公寓收入占 4%，二手房交易收入占 4%，商业配套设施收入占 33%，物流和企业设施收入占 28%，其他收入占 4%。这些数据充分展示了大和房建在各个领域中的实力和优势。

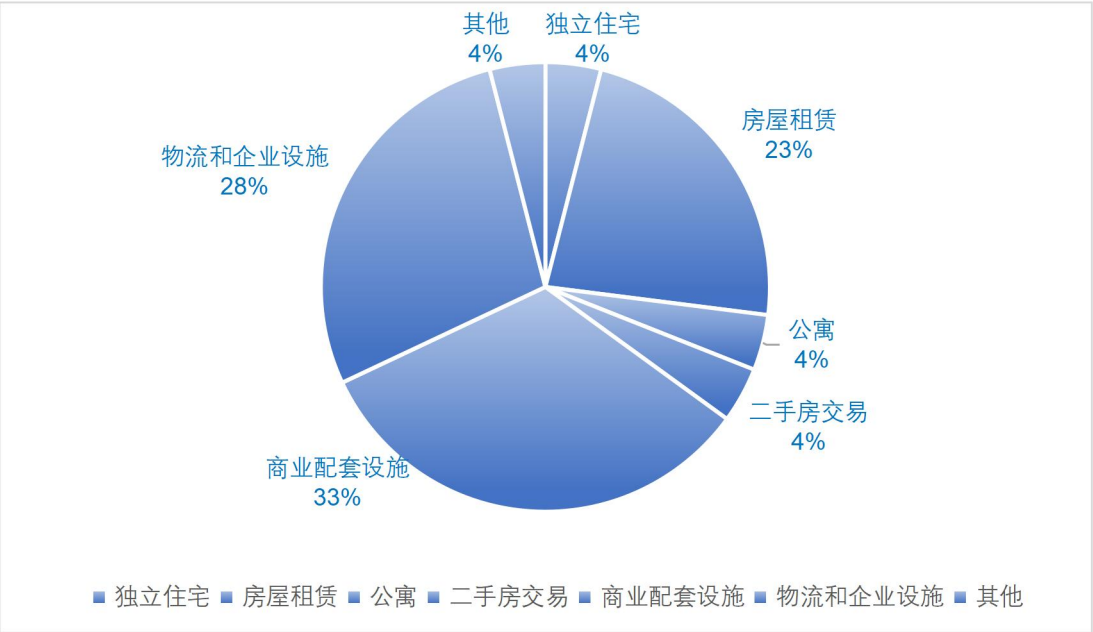

图 3.2　DH 公司各项业务营业额构成比例

Fig. 3.2　DH company's various business turnover composition proportion

3.1.2　DH 公司人力资源状况

截至 2023 年 12 月 DH 公司相关平台的数据显示，该公司在华子公司在职人员共 1200 人，员工的具体信息如图 3.3，图 3.4，图 3.5 所示。

如图 3.3 的数据显示，30 岁以下的员工占总人数的 26.42%，共有 317 人，30 至 35 岁的员工占据了总人数的 30.5%，共 366 人。另外，还有 302 名 36 到 40 岁的员工，他们占据了 25.17%的员工比例。最后，剩余的 215 名超过 40 岁的员工则占据了总人数的 17.92%。

中国知网　https://www.cnki.net

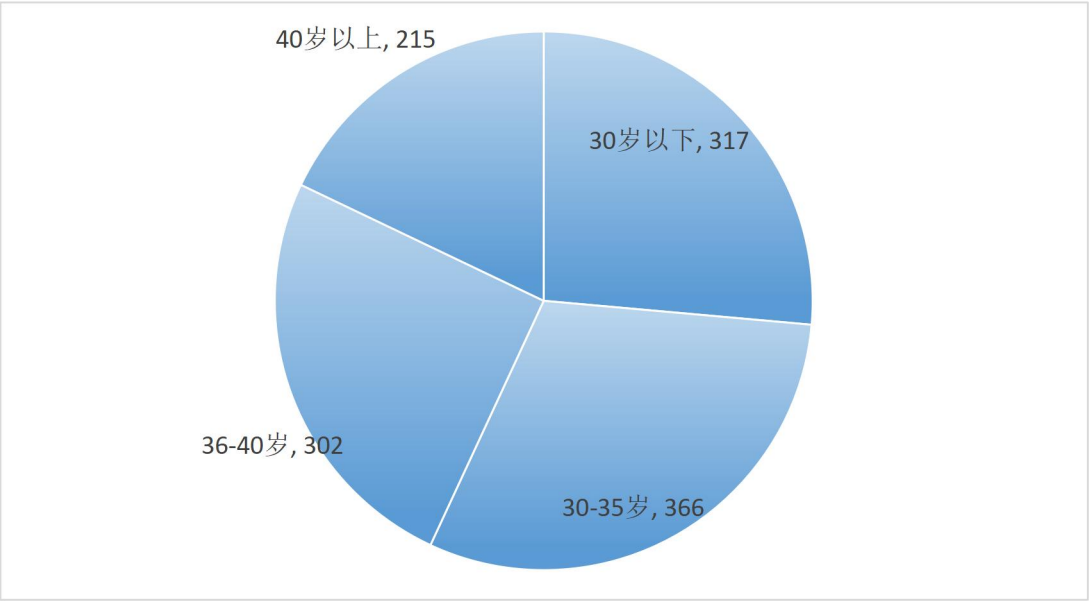

图 3.3　DH 公司员工年龄信息

Fig. 3.3　DH company employee age information

从图 3.4 中我们可以看出，DH 公司中本科及专科学历的员工有 804 人，占总人数的 66.98%，研究生学历的员工有 357 人，占总人数的 29.77%，博士学历的员工有 39 人，占总人数的 3.26%。

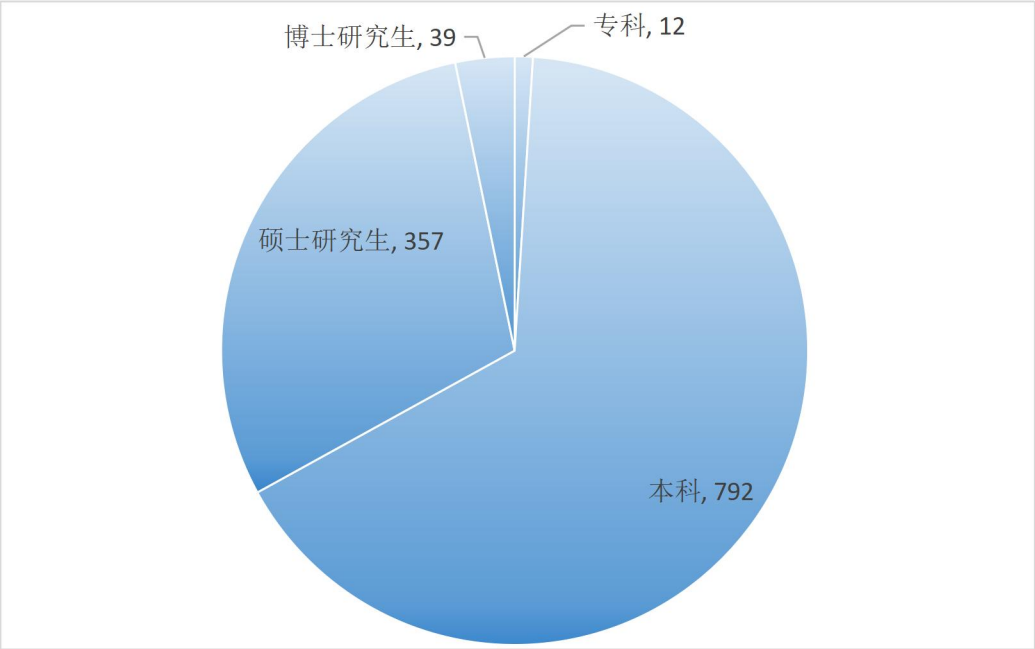

图 3.4　DH 公司员工学历信息

Fig. 3.4　DH company employee education information

中国知网　https://www.cnki.net

图 3.5 显示，根据岗位分类，共有 1006 名普通员工，占据了总数的 83.83%。班长有 108 位，比例为 9%。59 位课长，占了总人数的 4.9%。同时，有 13 位部长 13 位副部长，他们分别占了总人数的 1.1%。最后，有 1 位副总经理。

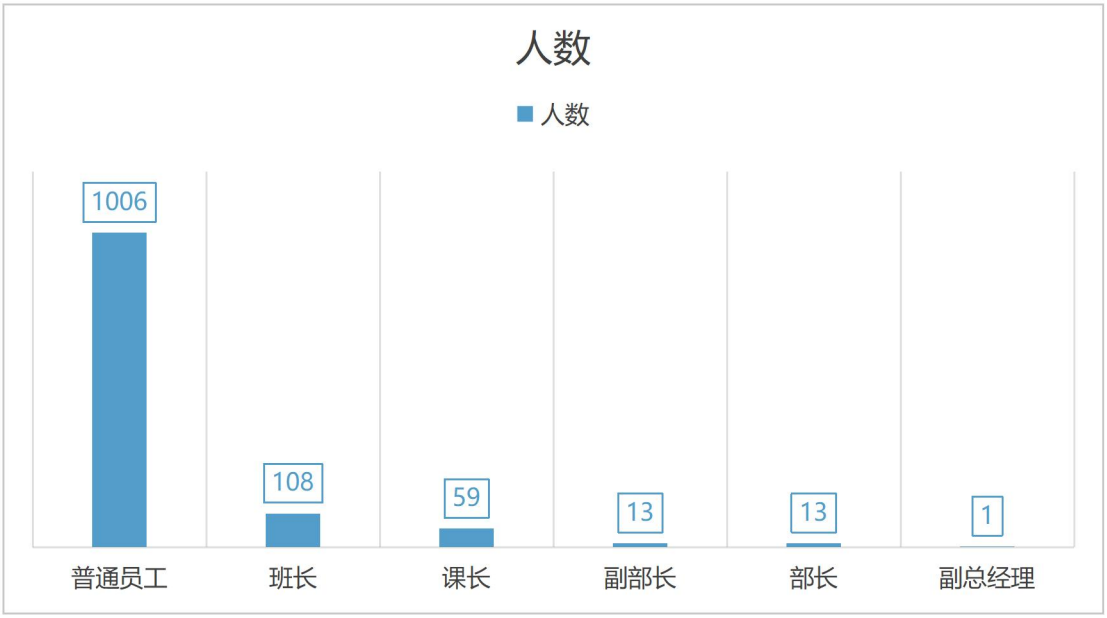

图 3.5　DH 公司员工职位信息

Fig. 3.5　DH Company employee position information

3.1.3　DH 公司在华子公司管理现状

DH 公司于 2001 年在大连成立了独资子公司，至今已成立 23 年之久。作为 DH 公司在中国的唯一设计委托企业，其在中国的发展得到了母公司的大力支持。本公司的经营范围包括建筑设计咨询及相关技术服务、信息技术服务、软件开发及咨询业务、国际贸易以及商品展示等多个领域。公司凭借其专业的技术团队和丰富的行业经验，为客户提供全方位、高质量的服务。

在建筑设计咨询及相关技术服务方面，公司主要从事产业化住宅建筑设计、一般建筑设计等业务。公司秉承了母公司先进的设计理念和精湛的设计技术，为客户提供高品质的建筑设计方案。在信息技术服务和软件开发及咨询业务方面，公司拥有一支专业的技术团队，具备强大的研发实力和创新能力。公司致力于为客户提供个性化定制的软件开发与咨询服务方案，旨在助力客户跨越数字化转型的门槛，迈向智能化发展的新阶段。与此同时，DH 公司深刻认识到企业社会责任的重要性，积极投身于环境保护与可持续发展的实践之中。优选环保型材料，并广泛应用节能技术，以降低业务运营对自然环境

中国知网　https://www.cnki.net

的不良影响。此外，DH 公司还踊跃参与各类社会公益活动，以实际行动回馈社会，为构建更加和谐美好的社会环境贡献力量。

然而，DH 公司在中国的经营从整体上来说虽然取得了一定的成就和地位，但是同日本母公司相比，在同样的企业文化和管理制度下，却存在着母公司发展经营顺畅，在华子公司却出现了一些不尽人意的经营和管理现象。其中员工流动率大是跨文化管理问题最直观的体现：

根据员工的个人信息，我们将从人口统计学的其中几个方面对离职人员进行分类，以便下文中更好的去分析和证实产生这种显现的原因，并根据具体的问题去采取合适的解决策略。

（1）离职人员的年龄分布情况

表 3.1 离职人员的年龄分布情况

Tab. 3.1 Age distribution of lost employees

30 岁以下	30-35 岁	36-40 岁	40 岁以上
60%	30%	5%	5%

从表 3.1 中我们可以看出，年龄对离职情况的影响。从数据中我们可以明显的看到，35 岁是一个分界点，离职的人员主要是 35 岁以下的员工，而 35 岁以上的人员则相对稳定。出现这种现象的原因可能是，尽管初入职场的前几年能获取基础技术知识，但这些多为入门级内容，难以触及高端技能的门槛。随着职业发展步入一定阶段，技术瓶颈显现，加之薪资增长不明显，进而引发了职业危机感，加剧了年轻员工队伍的不稳定性。而年龄稍大的员工面临的压力和家庭责任更重，同时可能会受应聘单位对应聘者的条件限制，新工作的选择空间相对较小。

（2）离职人员的职位分布情况

表 3.2 离职人员的职位分布情况

Tab. 3.2 Job distribution of lost employees

普通员工	班长	课长	部长及以上
60%	25%	10%	5%

表 3.2 展示了 DH 公司不同职位员工流失情况的趋势。可以清楚地看到，普通员工与班长岗位的离职率较为显著，相比之下，课长、部长及更高级别管理层的人员离职率则维持在较低水平。对于普通员工与班长而言，其离职决策往往受多种复杂因素交织影响，比如个人职业规划发展的需求、薪酬福利的吸引力、以及工作环境的舒适度等。而

中国知网 https://www.cnki.net

管理层人员可能对这些影响因素的敏感度有所降低。因为管理层成员在本公司内部往往能够享受到更为稳定的工作环境，同时获得与其职位相匹配的、相对满意的发展机遇。这种稳定性与成长空间的双重保障，很可能促使他们倾向于选择在公司内部稳扎稳打，而非频繁寻求外部变动，从而出现了管理层离职率相对较低的现象。

（3）离职人员的性别分布情况

表 3.3 离职人员的性别分布情况

Tab. 3.3 Sex distribution of lost employees

男性	女性
77%	23%

根据表 3.3 的 DH 公司离职员工性别比例分析，可以发现男性员工人数占比较大。之所以出现这种现象，可能是因为女员工更多的追求的是稳定；而男员工则会更在乎发展空间和前景。

（4）离职人员的国籍分布情况

表 3.4 离职人员的国籍分布情况

Tab. 3.4 Distribution of the nationality of lost employees

中国员工	日本员工
96%	4%

表 3.4 反映了 DH 公司离职员工中国籍比例情况，产生这种现象的主要原因可能是中方员工对公司整体缺乏强烈的归属感，呈现出各自为政、职责分明的孤立工作状态，这种文化氛围间接促使了跳槽与离职现象的频发，最终导致了企业人才资源的流失与员工结构的动荡。

从 DH 公司现阶段的管理情况来看，存在着较为严重的文化冲突问题，如果不能及时正视并解决这些问题，势必会对 DH 公司的长期发展造成各种不利的影响。因此，我们要对各种问题进行深入剖析，分析问题产生的具体原因，并针对这些想象采取针对性的措施，进一步优化跨文化管理策略。

3.2 调查问卷设计

在对于 DH 企业跨文化管理问题的探究中，本文运用了调查问卷为主，访谈为辅的方法。通过调查问卷总结 DH 公司存在的主要问题，同时对于个别员工进行访谈，了解员工内心真实感受，并结合中日文化差异，分析问题产生的原因。本研究的问卷采取实

中国知网 https://www.cnki.net

体分发途径，总计派发问卷数量为 180 份，且全部实现了有效回收，达成了百分之百的问卷回收率（该比率计算依据为：已回收问卷数量/初始派发问卷数量）。关于此次调查所涵盖的样本详情，请参见附表 3.5:

表 3.5　180 名调查对象的基本情况

Tab. 3.5 Basic information of the survey respondents

变量	项目	样本数量（N=180）	占比（%）
性别	男	87	48.3
	女	93	51.7
年龄	30 岁以下	46	25.6
	30-35 岁	51	283
	36-40 岁	45	25
	40 岁以上	38	21.1
学历	大专	3	1.7
	本科	146	81.1
	硕士研究生	25	13.9
	博士研究生	6	3.3
职位	普通员工	83	46.1
	班长	55	30.6
	课长	27	15
	部长及以上	15	8.3
国籍	中国	103	57.2
	日本	77	42.8

3.2.1　问卷问题设计

为了解 DH 企业跨文化管理的具体情况，笔者在公司员工进行访谈的基础上，深度融合霍夫斯泰德的文化维度的核心理论，编制了《DH 企业跨文化管理现状调研问卷》，并在企业内部广泛铺开实施。通过问卷收集并总结 DH 企业跨文化管理存在的主要问题以及问题产生的原因，并用回归分析对其进行验证，进而提出有效的解决对策。问卷结构严谨，共分为四大部分，共计 22 道问题：第一部分为受访者的详尽个人背景信息；第二部分紧密围绕霍夫斯泰德的文化维度理论框架，设置了一系列问题，有利于我们全面而系统地探索文化差异如何影响员工的行为与观念，从而确保我们的研究既符合学术

中国知网　https://www.cnki.net

规范，又富有逻辑性与深度；第三部分侧重于评估员工对自身文化及跨文化沟通能力的认知；而第四部分则着重考察员工对公司跨文化管理实践的满意度。具体内容详见附件A。

3.2.2 数据采集

本研究聚焦于 DH 企业在华子公司的中日籍员工群体，为深入了解其管理现状，我们精心设计并实施了一项问卷调查，总共调查 180 名员工，占公司总人数的 15%。为确保数据的全面有效性及高度相关性，我们在问卷对象的选择上进行了周密规划，实现了对 DH 在华子公司员工群体的全面覆盖，包括性别、年龄、教育背景、职位层次及国籍身份等多个维度的均衡代表，以此为基础展开深入分析。本调查涵盖了 87 名男性参与者与 93 名女性参与者，确保了性别比例的大致均衡。此外，参与者的年龄分布也展现出均衡性，各年龄段所占比重均接近 25%，无明显集中趋势。就教育背景而言，绝大多数被调查者（81.1%）拥有大学本科学历，构成样本主体；紧随其后的是硕士研究生学历者，占比 13.9%。相对而言，大专及以下学历与硕士研究生及以上学历的参与者占比较低。在职业身份上，被试群体以普通员工为主，共计 83 人，占比高达 46.1%；其次则是班长角色，共有 55 人参与，占比 30.6%；课长 27 人，占比 15%；部长及以上 15 人， 占比 8.3%。根据国籍分为，中方员工 103 人，占比 57.2%，日方员工 77 人，占比 42.8%。

3.3 DH 公司跨文化管理存在的主要问题

在访谈和调查问卷中，中日方员工根据自己在 DH 子公司中工作时的切身感受谈到了许多问题，其中最为显著的问题包括以下几点：

3.3.1 权限关系严苛紧张

规章制度复杂冗长，权限配置严格苛刻，审批步骤僵化不变，导致效率低下，进而束缚了员工的创意与工作推进。对于 DH 公司而言，日籍管理层因语言不通、文化隔阂等问题，在整体沟通与指令贯彻上造成了障碍。本土中高层管理人员的稀缺，反映出母公司在中国的管理集权现象，使得中国籍员工晋升机会稀缺，动力不足。众多员工虽怀有灵活多变的工作策略及改革创新的愿景，却常因职位低微、权限有限而被忽视，或在层层上报过程中，因流程繁琐、等待周期漫长而消磨了热情，错失了良机。这一现象严重挫伤了员工的工作积极性，同时也阻碍了人才潜能的有效释放。严格的等级制度阻碍了上下级间的开放交流，难以实现想法的碰撞与意见的交融，容易催生管理层的信息闭塞，对公司的长远发展构成了不利因素。

中国知网 https://www.cnki.net

3.3.2 绩效及福利制度不合理

绩效考核体系侧重于团队整体而忽视个体贡献，引发了团队内部的“责任推诿”现象，使得杰出个体未能获得应有的公正待遇。DH 公司的员工对此表达了强烈的不满，其工作动力遭受显著削弱，绩效考核制度原本旨在激励员工的初衷未能达成，甚至产生了反效果。上级管理层仅凭数据指标进行考核，导致绩效评估流于形式，丧失了其核心的激励功能。由于缺乏有效的沟通机制和对员工工作绩效、实际技能、职业态度及个人发展需求的全面评估，绩效考核结果未能真实映射员工的工作实况。同时，DH 公司受传统日式年功序列管理模式的制约，员工薪资增长缓慢，薪酬体系未能与工作能力、业绩成果等因素紧密挂钩，导致那些具备真才实学、为企业创造显著价值的本土员工在薪酬上未能获得合理回馈。晋升体系则侧重于年龄与工龄，忽视了实际能力与价值贡献，使得晋升空间狭窄，职业发展受限。特别是在中高层管理岗位中，母公司派遣人员占比较大，中国籍员工难以跻身中高管理层。近年来，随着中国经济的迅猛发展，各行业平均薪资水平持续攀升，原本相较于欧美企业偏低的日企薪酬如今更加缺乏对中国本土员工的吸引力。终身雇佣制度也催生了部分员工的“熬资历”心态。此外，同一职位的中国员工与母公司日本员工之间存在显著的薪资差异，这进一步加剧了中国雇员的不满情绪，引发了强烈的不平衡感。而在传统中国节假日期间，DH 公司缺乏对员工的人文关怀，导致员工对公司的文化认同感大幅下降。

3.3.3 中日员工产生情感隔阂

DH 公司，深受日本企业文化熏陶，展现出鲜明的任务导向特征。其日本员工倾向于将工作领域与个人情感生活严格区分，他们更多地关注中方员工的工作表现，而对于员工个人的福祉则显得漠然置之。这种缺乏温情的管理方式及人际交往模式，不仅在对员工的职业发展规划上体现得淋漓尽致，更深刻地反映在对员工情感需求的忽视之中。

3.3.4 跨文化团队内部沟通不畅

在中国子公司内部，日语被确立为通用工作语言，全体员工在正式场合均采用日语沟通，然而中国员工在非正式场合仍偏好使用中文，这一现象无意间被日方员工解读为有意保持距离，使用他们无法理解的语言。在工作交流中，由于中方员工的日语能力存在差异，部分员工在表达时难以做到精确无误，往往需要对方通过揣测来理解其真实意图。受限于语言能力，中方员工倾向于通过特定软件与日方员工交流，但这种方式时常遭遇回复延迟，阻碍了工作的顺畅推进。此外，日方员工观察到，当中方员工在沟通遭遇障碍时，往往缺乏主动解释或寻求解决方案的积极性，更多时候选择回避或直接等待日方员工主动介入，这种做法不仅限制了沟通的有效性，还延长了问题解决的时间，给

中国知网 https://www.cnki.net

日方员工留下了冷漠的印象，认为推进工作面临较大挑战。中日双方员工在兴趣点上缺乏交集，因此互动机会有限，双方也缺乏主动深入了解彼此的意愿。

3.4 DH 公司跨文化管理问题产生的原因

3.4.1 对繁多规章制度认知差异

中国籍员工普遍认为，企业内繁琐的规章制度所带来的不便远超过其带来的价值。比如，公司内部实施了一项严格的政策，禁止所有岗位的员工以任何理由使用个人手机，同时网页浏览也受到严密监控，社交及翻译软件等外部通讯工具均被限制，员工仅能通过公司指定的软件与内部同事沟通，而与外部人员联络则需层层审批，先提交申请，再经部门主管及安全主管审核通过后方可执行。这些详尽且严格的规定，与中国员工普遍期待的宽松工作环境存在显著落差，特别是对于那些非核心涉密岗位的员工而言，这些细化的规则无形中增加了日常工作的复杂度，显著降低了工作效率，同时也被视为对员工个人权利的某种程度上的侵犯，限制了员工个性与活力的展现。

然而，DH 企业的日方员工则持有不同观点，他们认为，无论出于工作还是私人考量，在公司内自由使用手机及访问外部网络都可能成为安全隐患，也是对公司信息保密原则的直接挑战。他们认为，现行的规章制度正是为了有效规避这些潜在风险，确保企业安全运营而设立的。

3.4.2 对刻板审批流程的认知差异

日本作为典型的不确定性规避型国家，在其社会文化下，有着规范化和标准化的政策和作业流程，以及严格的法律环境和相对完善的客观管理条件，企业为达到预期的目的，会制定很多明确的、具体的、细致的规则与制度，同时也有更多审批流程来控制制度实行。而中方员工认为这些刻板的审批流程影响主观判断、滞缓工作效率。

DH 公司设立了共计 86 项审批项目，每项均须历经至少四级审批流程，以出差申请为例，该制度严格执行逐级申报原则，直至最终获得总经理的核准方可实施。详细的流程如图 3.6。此流程中，任一环节的延误或负责人审批不及时，都会导致申请进程受阻，无法进一步上传至上一级，整个流程耗时可长达数日之久。这种情形下，若客户方突发紧急状况需要快速解决，便可能因此被耽误，结果导致公司频繁接到来自客户的投诉，对企业僵化的规则与低效的执行表示强烈不满。同样，公司员工对于出差审批的繁琐与困难也逐渐产生抵触情绪。此外，公司内的其他诸多事务，诸如手机与网络使用权限的申请、USB 设备的使用批准、邮箱地址的开通等，均遵循此类繁琐的多级审批模式。

中国知网 https://www.cnki.net

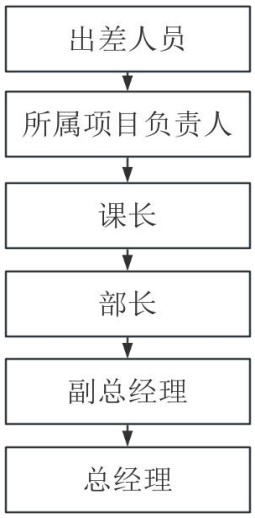

图 3.6　DH 公司出差审核流程图
Fig. 3.6　DH Company Travel Approval Flow Chart

然而，在中国企业的日常运营中，员工往往能够灵活区分任务的“优先级”，对于突发且关键的任务，会优先安排，采用“快速通道”或“特事特办”等合规的简化手段，跳过非核心审批环节，以确保紧急事务的高效处理。而日方员工则严格遵守公司规定的工作流程，如有需要他们审批的流程，无论是否紧急都必须细致了解审批的每一个环节，严格把控流程，不依赖于任何主观形式，必须通过内容详实完备的数据或表格等来完成判断，难以接受事急从权。这样的行事风格在处理高度纪律性任务时或许更为有效，但对于中国员工而言，在解决前线问题时拥有更大的自主决策权、承担更多主动性的任务以及表达个人见解与意见，能够显著提升工作满意度与成就感。这就意味着在风险存在的情况下，他们更倾向于接受和相信员工的判断。

3.4.3　晋升制度不合理

日本企业文化中最为明显的两大特点，即终身雇佣制和年功序列制，尽管面临着经济变迁、技术革新及市场动态的持续挑战与考验，其在 DH 公司的经营管理实践中，依然根深蒂固地发挥着深远而持久的影响。在职务晋升方面，DH 公司与绝大多数的同行业中国企业有着很大的区别，在 DH 公司中，能直接决定职务与薪资待遇的并不是个人的能力、学历或是其贡献值的大小，而是工龄长短。

在 DH 公司，员工的资历与忠诚度往往成为其晋升路径上的重要参考因素，晋升后通常需保持在职状态至少两年才有资格再次谋求晋升。当前担任部长职务的人员，无一不是自公司初创时期便加入，历经基层磨砺，循序渐进地升至现有高度。自 2015 年起，

中国知网　https://www.cnki.net

DH 企业部长级别的离职率持续维持为零，形成了“一职一专”的稳定格局，鲜有空缺留给后起之秀。这一现象对正值职业晋升黄金期的 80、90 后中国员工群体构成了极大挑战，尤其是那些才华横溢、渴望突破自我界限的年轻人。由此可见，中、基层的优秀员工晋升的希望渺茫，促使他们对“晋升天花板”表示无奈的同时，更感到缺乏个人发展空间，人才得不到重用，长期如此员工滋长悲观情绪，最终选择离职跳槽的概率非常大。因此极易导致公司人才匮乏，机构臃肿，最终的后果不堪设想。

3.4.4 激励制度不合理

在集体主义较强的企业中，报酬上差异感知的不平等可能会削弱一个人的社会地位需求，因此也就可能会削弱其强烈的身份认同感以及和工作单位的情感上的纽带。而当被问及员工对于奖金激励制度态度时，中方员工更倾向于认可员工奖金应该拉开差距，分出等级。DH 公司在奖金与薪酬激励策略上，沿袭了日本总部的评价体系，深刻体现了日本文化中集体主义的核心理念。公司采取年度两次（3 月与 9 月）的绩效评估模式，以确定员工的薪资调整与奖金分配。此评价体系细分为 S、A、B、C、D 五个等级，通过明确的层级划分，促进员工间的良性竞争与自我提升，评价过程分为几个步骤：

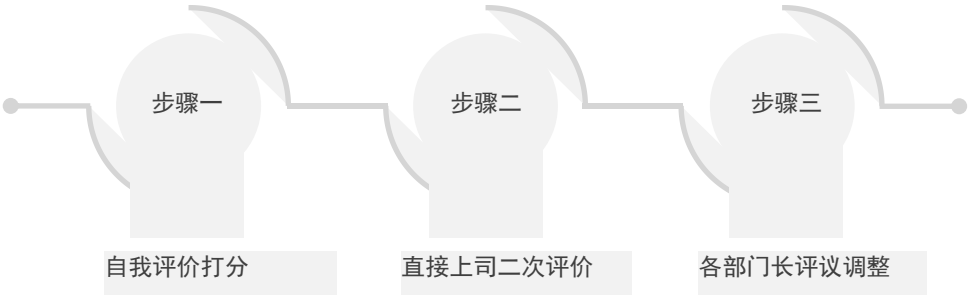

图 3.7　DH 公司奖金与薪资评价步骤

Fig. 3.7　DH company bonus and salary evaluation steps

整个评估流程缺乏具体的量化标准，其评价内容高度依赖于个人主观臆断。公司政策强制规定，无论是整体还是部门内部，评价等级均需维持平均 B 级的分布，即存在一种补偿性机制：部门内若有员工获得 S 或 A 级高评，则必然伴随 C 或 D 级低评的出现，且部门间不得跨用高等级名额，以确保形式上的“公平”与“平衡”，此举直接导致多数员工被归入 B 等级。此外，各等级间奖金差距仅为 0.5 个月薪水的微幅调整，即便是 S 级员工，其奖励也仅为基础薪资的三倍，相较于同行业内其他企业，DH 公司的薪资水平明显偏低，且年度涨幅有限，基本在 200 至 500 元之间。

中国知网　https://www.cnki.net

本文并非全面否定集体平均激励制度的普适价值，而是在 DH 公司当前情境下，该制度所显现出的局限性。由于公司高层多为日方派驻人员，他们担心按业绩分配人员薪资，会破坏内部和谐，并引发追求短期效益的想法和做法，通过保障员工长期被雇佣不以非正当理由解聘，不以绩效或其他特征作为参考调整奖金或职务的方式，鼓励员工留在本单位，保持员工对企业的忠诚度。这样的激励制度满足了日本本土企业员工的安全感及需求，可以让能力一般的员工也能保持稳定收入。但对于身处经济快速发展的中国员工来说，这些制度却成为了他们发展的绊脚石。这种评价结果忽略员工个人差异， 优秀的员工不能及时获得利益回报，多劳不能多得，评价优秀和评价一般的员工也没有太大的差别，导致员工干劲不足，甚至造成了企业中坚力量的流失。

3.4.5 价值观存在冲突

在中国的工作与管理实践中，人们的行为模式不仅是单纯的职责履行与命令执行，而是深刻融入了“人情味”这一独特元素。中国员工尤为重视与同事、客户间的人际交往与情感交流，对工作场合与个人生活的界限的分辨相对模糊，同事往往既是职场上的得力助手，也是生活中的亲密挚友。这种人情味的融入，不仅为单调的工作环境增添了色彩，更促进了和谐人际关系的构建与发展。

然而，日方员工在参与公司经营时，并不能充分理解并尊重中国特有的“关系”与“人情”文化，他们往往沿袭日本总部的严格管理模式，过分强调制度流程的精确执行，而忽视了社交互动的重要性。这种差异导致中方员工感受到日方同事在处理事务时缺乏必要的温情与真诚，加剧了原本可能存在的职场压力感，使员工难以感受到公司的关怀与重视，进而可能引发自我价值的质疑与职业认同的困惑。因此，如何在保持高效管理的同时，融入并尊重本土文化特色，成为 DH 公司乃至所有跨国企业在中国市场运营中亟待解决的问题。

同时，DH 公司的母公司深受日本企业文化影响，倾向于秉持“生活服务于工作”的观念，推崇工作狂热态度，将全身心投入企业视为高尚行为，同时忽视了生活质量对员工的影响，且在培养社会关系方面投入不足。DH 公司的日籍员工坚定维护这一思维模式，并在管理实践中强调其刚性执行。相比之下，中国员工则更倾向于“工作服务于生活”的理念，他们面临来自家庭、住房、医疗、娱乐等多方面的生活压力，把工作当作获取经济来源的手段，最终一切归于生活的本质。在面临晋升与加薪的机会时，中国员工同样会展现出积极性，但这种积极性是基于个人职业规划与生活品质提升的考量，与“生活服务于工作”的理念无直接关联。

中国知网 https://www.cnki.net

3.4.6 中日员工跨文化沟通障碍

DH 公司面临沟通难题，其直接原因在于语言差异，而更深层次的原因是双方文化背景下的价值观分歧。公司规定工作交流必须使用日语，然而，该企业以土木工程为核心专业领域，一方面大部分中方员工日语没有达到精通的程度，另一方面并不是每一名员工都可以达到和日方员工无障碍沟通的程度，有时还需要其他员工帮忙翻译，中间难免会掺杂着翻译者的一些理解和转述。

至于问题理解上的差异，一方面，DH 公司的日籍员工往往缺乏在中国的工作经历，加之岗位调动频繁，难以深入理解中国文化便被调往他处；另一方面，公司中的中国员工也大多没有在日本留学或工作的经验，对日本文化了解有限。这导致了一个常见现象：日籍员工在与中国员工讨论工作或分配任务时，常感困惑，因为尽管中国员工表面上表示理解，但提交的成果却往往不尽人意。他们不解为何员工在不明白时不主动提问。而中国员工也感到委屈，认为每次的要求似乎都有变动，即便按照指示行事，最终结果却仍遭非议。双方均基于各自文化的思维方式考虑问题，未能准确把握对方的真实意图，由此产生了不必要的误解，无形中加剧了沟通障碍。

中国知网 https://www.cnki.net

4 DH 公司跨文化管理问题的原因实证分析

4.1 研究假设与研究方法

4.1.1 研究假设的提出

为了证实上文中跨文化管理问题的原因在一定程度上影响着员工对于该管理模式的满意度水平。为验证调研数据的可靠性与准确性，我们将借助 SPSS 这一统计软件工具，对其展开深入的验证与分析。基于上述讨论，本篇文章提出了以下的假设：

H1 规章制度繁多对跨文化管理满意度存在显著的负向预测作用
H2 审批流程刻板对跨文化管理满意度存在显著的负向预测作用
H3 晋升标准不合理对跨文化管理满意度存在显著的负向预测作用
H4 激励制度不合理对跨文化管理满意度存在显著的负向预测作用
H5 价值观不一致对跨文化管理满意度存在显著的负向预测作用
H6 跨文化沟通障碍对跨文化管理满意度存在显著的负向预测作用

根据不同的个体特征，对于跨文化管理问题产生的原因与跨文化管理满意度的影响，提出了如下假设：

H7 原因和跨文化管理满意度在不同性别之间存在显著差异
H8 原因和跨文化管理满意度在不同年龄之间存在显著差异
H9 原因和跨文化管理满意度在不同文化程度之间存在显著差异
H10 原因和跨文化管理满意度在不同职位之间存在显著差异

4.1.2 数据分析的方法

（1）描述性统计的核心在于对样本特征进行详尽阐述，这些特征广泛涵盖了性别分布、年龄构成、教育水平以及职位类别等多个维度，通过细致的描述与阐释，为后续深入分析奠定基础。

（2）信度分析是问卷研究中的一项基础性工作，用来检验样本回答的真实性，从而确保调查数据的可靠性。此过程常采用的方法包括内部一致性检验（Internal Consist）、重复测验信度分析（Retest Consistency）以及因素分析（Factor Analysis）。本文特别选取了 Cronbach 信度分析法，利用 Cronbach 信度系数值这个指标来描绘问卷数据的可信度等级状态。通过信度检验，可以确保测量工具或问卷的准确性和可靠性，从而提高研究的质量和结论的可信度

中国知网 https://www.cnki.net

（3）效度检验：此过程是指在评估采用特定方法测量目标对象时，所得结果与其真实一致性之间的契合程度。若测量结果紧密贴合研究主题，则表明该效度的表现优越；反之，则效度表现不佳。此评估框架主要包含两大核心维度：内容效度与结构效度，两者共同作用于预测精度的评判。其中，结构效度聚焦于测试工具能否有效验证其设计背后的理论基础，确保测试框架的科学性；而内容效度则侧重于评估各项指标与待测领域及实际情境的契合度，确保测量的全面性和针对性。本文将以内容效度为核心评价点，通过数值分析手段，对调查问卷的效度进行严谨评定。

（4）个体差异分析：个体差异分析是一个多维度的方法论，分析不同个体在某个方面的表现或特征之间的差异性。为了更加深刻地理解这些差异如何影响跨文化环境中的个体体验，本文特别引入了相关性分析技术。

（5）相关性分析：本研究聚焦于探讨两个或更多相互作用的变量之间的紧密关联程度，本文主要用 Pearson 这一指标，来精确量化变量 X 与 Y 之间的线性相关强度。此外，我们还深入对比了导致文化冲突问题的多元因素，以及这些因素各自评分如何独立或综合地作用于员工对跨文化管理满意度的评价上。具体而言，当 X 与 Y 之间展现出 正向的线性关系时，Pearson 相关系数将呈现正值，超出零点；反之，若两者间存在负 向的线性关联，则该系数将低于零点；而若两者间不存在显著的线性关系，Pearson 相 关系数则趋近于零，表明它们之间的关联性较弱或不存在直接联系。

（6）回归分析：此方法属于统计学范畴，用于深入探究两个及两个以上变量间的潜在联系。通过回归分析，我们能够量化一个因变量如何随一系列自变量的变化而改变。通过此过程，我们能够细致剖析自变量对因变量影响强度的差异与特性，从而为后续研究提供坚实的实证基础。

4.2 数据的统计与实证分析

4.2.1 描述性统计结果

对本研究样本数据描述性统计及正态性检验结果中，除跨文化管理满意度的平均值为 2.73 外，其余各变量的平均值均稳定在 3.3-3.4 的范围内，均值都接近 1，说明样本数据有我们想要的理想的集中趋势。与此同时，所有变量的标准差系数及峰度系数的绝对值均维持在 2 以下，这一数据特征基本满足了近似服从正态分布所需的先决条件，确保了数据分布形态的合理性与分析的可靠性。

中国知网 https://www.cnki.net

表 4.1　描述性统计结果

Tab. 4.1　Descriptive statistical analysis of the different dimensions

	N	最小值	最大值	平均值	均值	峰度	偏度
规章制度繁多	180	2.13	5.00	3.33	0.71	-0.669	0.609
审批流程刻板	180	1.89	5.00	3.37	0.7765	-0.589	0.396
晋升标准不合理	180	1.43	5.00	3.34	0.98	-1.101	0.091
激励制度不合理	180	1.44	5.00	3.32	0.93	-0.782	0.059
价值观不一致	180	1.85	5.00	3.40	0.82	-0.961	0.192
跨文化沟通障碍	180	1.50	5.00	3.40	0.97	-1.075	-0.121
跨文化管理满意度	180	1.00	4.60	2.73	1.04	-1.037	0.005

4.2.2 量表的信度和效度检验

跨文化管理问题诱因量表的信效度检验

信度，作为评估调查问卷结果真实可靠性的核心标尺，其精髓在于确保测试成效的一致性、均质性、再现性以及稳固性。在理论架构下，若某一评估工具能够反复施测于同一批受访对象而持续产出相同或高度相近的结果，则该工具无疑具备了高度的信赖价值。然而，实际操作中，连续性多次测试的实施往往受限，故转而聚焦于量表本身的固有属性以评估其信度水平。针对量表内部信度的衡量，学术界发展出了一系列方法，其中，本文采用的是尤为典型且被广泛应用克隆巴赫α系数（Cronbach's Alpha），，堪称当前科研实践中衡量信度不可 或缺的工具之一。该系数源自克隆巴赫对可靠性理论的深化，通过精确的数学公式化过 程，成为检验信度的一种标准化指标，为科学研究的严谨性提供了有力支撑。其检验公式是：

$$\alpha = \frac{k}{k-1}(1 - \frac{\sum \sigma_i^2}{\sigma^2})$$

其中，k 为问卷中包含的题目总数，而σ_i^2与σ^2则分别指代第 i 道题目调查结果的方差与整体调查结果的总方差。当克隆巴赫α系数呈现较高值时，这表明问卷中各题目答案趋于一致，从而映射出该测量工具具备较高的信度水平。反之，若α值低于 0.6 的阈值，则被视为信度不足，可能促使研究者对问卷进行修订或剔除潜在的问题项。当α值超越 0.9 时，标志着问卷数据极具可靠性；而位于 0.7 至 0.8 区间内，则表明问卷的信度处于相对稳定的良好状态。

效度分析是指数据调查工具能测量到所要测量对象的程度，是评价测量工具好坏的标准之一，与测量结果的解释和使用有关。本研究中，采用主成分探索性因素分析方法检验量表整体效度。其中，KMO（Kaiser-Meyer-Olkin）指标通常用于评估问卷或变量

中国知网　https://www.cnki.net

中题目间的整体相关性和偏相关性，而巴利特球形度检验（Bartlett Test of Sphericity）则用于检验各个变量是否相互独立。当 KMO（Kaiser-Meyer-Olkin）值大于 0.9 且 Bartlett 的球形度检验的显著性 p 值小于 0.05 时，可以说明问卷非常适合进行主成分分析，量表效度较好。当 KMO 值在 0.8 到 0.9 之间时，适合进行主成分分析，而在 0.7 到 0.8 之间时，效度一般适合。当 KMO 值在 0.6 到 0.7 之间时，不太适合进行主成分分析。当 KMO 值小于 0.5 时，不适合进行因子分析，意味着问卷效度较差。依据前述标准体系，我们对跨文化管理问题成因量表实施了详尽的主成分因子分析。分析结果显示，该问卷的 KMO 值高达 0.917，且巴特利特球形度检验 p=0.000，满足因子分析前提条件，量表可以通过主成分因子分析进行降维处理，整体效度较好。

表 4.2　原因量表的 KMO 和 Bartlett 的检验

Tab. 4.2　Inspection of KMO and Bartlett for the scale of causes

KMO		0.917
巴特利特球形度检验	近似卡方	4699.899
	自由度	631
	显著性	0.000

原因量表中各变量信度检验结果显示，各变量的信度也都大于 0.8，因此我们可以推断，原因量表的调查结果稳定性较好，可信程度较高。

表 4.3　原因量表信度检验结果

Tab. 4.3　Reason-scale reliability test results

原因	*Cronbach* 系数
规章制度繁多	0.917
审批流程刻板	0.926
晋升标准不合理	0.909
激励制度不合理	0.935
价值观不一致	0.899
跨文化沟通障碍	0.898

4.2.3　人口统计变量的影响分析

基于信效度验证的结果，我们根据各题目的回答情况，对量表中的各个变量及其维度进行了细致的计算。同时，为比较不同人口统计学特征群体间的得分差异，我们采用了差异检验分析方法。

（1）性别差异检验

中国知网　https://www.cnki.net

根据对导致跨文化管理问题产生的原因及其相关变量、维度以及对跨文化管理满意度的性别差异检验结果，发现女性群体在导致跨文化管理问题产生的原因的几个维度得分上显著高于男性。同时在跨文化管理满意度方面，男性的满意度则显著低于女性。p 值均为 0，小于 0.05。所以，我们可以判断假设 H7 成立。

表 4.4　针对不同性别展开的对原因和满意度差异性检验

Tab. 4.4　Difference test of reasons and satisfaction for different gender

	男	女	*F*	*p*
规章制度繁多	2.916	3.685	7.103	0.000
审批流程刻板	2.926	3.728	6.372	0.000
晋升标准不合理	2.952	3.659	5.803	0.000
激励制度不合理	3.013	3.679	3.786	0.000
价值观不一致	3.201	3.673	4.126	0.000
跨文化沟通障碍	2.994	3.776	5.429	0.000
跨文化管理满意度	2.401	3.015	4.853	0.000

（2）年龄差异检验

基于跨文化管理问题成因及其对满意度影响的年龄差异检验，我们发现各年龄段在各项成因上的评分存在显著差异。详细的数据分析显示，随着年龄的增长，相关指标得分展现出一种稳步上升的趋势，这一发现为理解年龄因素在跨文化管理领域的影响提供了实证基础。同时，对跨文化管理满意度的检验结果显示，不同年龄段员工的满意度存在显著差异，但随着年龄的增加而上升。假设 H8 成立。

表 4.5　针对不同年龄展开的对原因和满意度差异性检验

Tab. 4.5　Difference test of reasons and dissatisfaction for different age

	30 岁以下	30-35 岁	35-40 岁	40 岁以上	*F*	*p*
规章制度繁多	2.933	3.045	3.501	4.043	17.303	0.000
审批流程刻板	2.801	3.062	3.539	3.939	9.625	0.000
晋升标准不合理	2.976	2.993	3.399	4.087	12.366	0.000
激励制度不合理	3.013	3.211	3.581	3.925	8.111	0.000
价值观不一致	3.011	3.111	3.433	4.096	9.637	0.002
跨文化沟通障碍	3.112	3.053	3.499	4.033	16.245	0.000
跨文化管理满意度	2.571	2.736	3.095	3.196	2.067	0.000

（3）学历差异检验

中国知网　https://www.cnki.net

在对学历的差异检验中发现，导致跨文化管理问题产生的原因满意度基本一致，同时，p 值超过了 0.05。所以我们认为假设 H9 不成立。

表 4.6　针对不同学历展开的对原因和满意度差异性检验

Tab. 4.6　Difference test of reasons and dissatisfaction for different academic qualifications

	专科	本科	硕士	博士	*F*	*p*
规章制度繁多	3.326	3.311	3.461	3.393	0.462	0.709
审批流程刻板	3.294	3.190	3.545	3.561	1.930	0.120
晋升标准不合理	3.356	3.334	3.266	3.312	0.078	0.972
激励制度不合理	3.442	3.399	3.628	3.329	0.931	0.427
价值观不一致	3.331	3.363	3.391	3.615	0.478	0.698
跨文化沟通障碍	3.467	3.370	3.313	3.577	0.386	0.763
跨文化管理满意度	2.729	2.718	2.788	2.646	0.107	0.956

（4）职位差异检验

职位差异检验结果显示，普通员工分数最低，部长及以上得分较高，也就是说，分数随着职位的上升而提高。跨文化管理满意度得分也是同样的变化趋势，所以假设 H10 成立。

表 4.7　针对不同职位展开的对原因和满意度差异性检验

Tab. 4.7　Difference test of reasons and dissatisfaction for different academic positions

	普通员工	班长	课长	部长及以上	*F*	*p*
规章制度繁多	3.027	3.193	3.552	3.748	6.245	0.000
审批流程刻板	2.972	3.158	3.561	3.763	6.245	0.000
晋升标准不合理	2.964	3.075	3.577	3.752	8.925	0.000
激励制度不合理	2.868	3.112	3.540	3.749	7.749	0.000
价值观不一致	3.126	3.256	3.537	3.723	3.592	0.015
跨文化沟通障碍	3.223	3.246	3.527	3.656	2.490	0.157
跨文化管理满意度	2.333	2.568	2.846	3.150	3.607	0.062

4.2.4　相关性分析

本采用皮尔逊积差相关分析方法，对导致跨文化管理问题的原因以及各个维度得分与对跨文化管理满意度之间的相关性进行了比较。通过计算各维度与满意度之间的相关系数，并将结果展示在下表中。从表中数据可知，6 个原因与跨文化管理满意度之间均

中国知网　https://www.cnki.net

存在显著的负向相关关系，且相关系数值处于 0.4-0.6 之间，属于中等程度的相关性。鉴于相关系数只能显示变量之间的相关趋势，因此需要进一步使用回归分析方法来验证变量之间的因果关系。

表 4.8　原因与满意度的相关性分析

Tab. 4.8　Correlation analysis of hypothetical causes and satisfaction

	皮尔逊相关性	满意度显著性	个案数
规章制度繁多	-0.491	0.001	180
审批流程刻板	-0.485	0.000	180
晋升标准不合理	-0.479	0.000	180
激励制度不合理	-0.501	0.000	180
价值观不一致	-0.499	0.000	180
跨文化沟通障碍	-0.561	0.001	180

4.2.5　回归分析

（1）6 个跨文化管理问题产生的原因对跨文化管理满意度的回归分析

本文采用线性回归分析方法，将 6 个跨文化管理问题产生的原因设置为自变量，跨文化管理满意度作为因变量，逐步比较规章制度繁多、审批流程刻板、晋升标准不合理、激励制度不合理、价值观不一致、跨文化沟通障碍对跨文化管理满意度的回归影响，并综合考虑它们的整体影响。其中，模型拟合情况计算结果中，6 个原因得分对满意度的解释率 R 方均在 0.2 以上，模型中的自相关系数 D-W 值趋近于 2，这一结果有力地证明了变量间不存在显著的自相关性，保障了模型分析的有效性。方差检验结果 F 均显著在 p 水平之上，因此，模型具有统计学意义。

表 4.9　不同原因在满意度模型中的拟合情况

Tab.4.9　Fitting of different causes in the satisfaction model

	R^2	调整后 R^2	标准估算的误差	*D-W* 值	*F*	*P*
规章制度繁多	0.236	0.232	0.912	2.166	61.384	0.000
审批流程刻板	0.236	0.232	0.912	2.109	61.542	0.000
晋升标准不合理	0.227	0.223	0.917	2.176	58.384	0.000
激励制度不合理	0.251	0.28	0.903	2.083	66.788	0.000
价值观不一致	0.259	0.256	0.898	2.174	69.652	0.000
跨文化沟通障碍	0.246	0.242	0.901	2.099	65.989	0.000

中国知网　https://www.cnki.net

六个原因对跨文化管理满意度的综合影响关系检验结果中，各变量共线性 VIF 低于 2，因此六个原因之间不存在高度相关，模型共线性问题不严重。通过回归影响关系检验，我们发现规章制度繁多对满意度的回归系数 B 的值为-0.149，P 的值为 0.037 小于 0.05，因此假设 H1 成立。同理，H2 成立。同时，回归系数 b 值为-0.148，显著性检验结果 p=0.036，这一结果则有力地支持了假设 H3，证实了晋升标准的不合理性同样对满意度构成显著的负向影响。此外，对于激励制度不合理性对跨文化管理满意度的影响分析，其回归系数 b=-0.169，且显著性检验 p=0.020，这明确表明了激励制度的不合理同样显著地影响了满意度，从而验证了假设 H4 的正确性。同理，剩余的各项原因通过其回归系数及显著性检验结果的分析，也均得以证实对满意度的显著负向作用，支持了相应假设的成立。

表 4.10　不同原因对满意度的回归分析

Tab. 4.10　Regression analysis of satisfaction for different reasons

	未标准化系数 B	*β*	*t*	*P*	*VIF*
规章制度繁多	-0.149	-0.140	-2.097	0.037	1.590
审批流程刻板	-0.172	-0.153	-2.336	0.020	1.532
晋升标准不合理	-0.148	-0.139	-2.116	0.036	1.524
激励制度不合理	-0.169	-0.158	-2.338	0.020	1.618
价值观不同	-0.155	-0.162	-2.383	0.018	1.646
跨文化沟通障碍	-0.156	-0.163	-2.391	0.020	1.647

4.2.6　实证研究结果及讨论

本文采用 SPSS24.0 软件在对问卷信效度检验基础上，研究各个引起跨文化管理问题产生原因如何作用于员工对跨文化管理满意度的，并对其效果加以探究。此外，我们还对各类人群认为的跨文化管理问题产生的原因以及其对跨文化管理满意度的不同反应进行了分析。具体的验证结果如表 4.11 所示。

中国知网　https://www.cnki.net

表 4.11　验证的实验研究假设结果

Tab. 4.11　Validated experimental study hypothesis results

原假设	假设内容	检验结果
H1	规章制度繁多对跨文化管理满意度存在显著的负向预测作用	成立
H2	审批流程刻板对跨文化管理满意度存在显著的负向预测作用	成立
H3	晋升标准不合理对跨文化管理满意度存在显著的负向预测作用	成立
H4	激励制度不合理对跨文化管理满意度存在显著的负向预测作用	成立
H5	价值观对跨文化管理满意度存在显著的负向预测作用	成立
H6	跨文化沟通障碍对跨文化管理满意度存在显著的负向预测作用	成立
H7	原因和跨文化管理满意度在不同性别之间存在显著差异	成立
H8	原因和跨文化管理满意度在不同年龄之间存在显著差异	成立
H9	原因和跨文化管理满意度在不同文化程度之间存在显著差异	不成立
H10	原因和跨文化管理满意度在不同职位之间存在显著差异	成立

中国知网　https://www.cnki.net

5 DH 公司跨文化管理优化策略

上文透过跨文化视角分析并验证了 DH 企业在管理中的跨文化管理问题及其产生的原因，这些问题影响着 DH 企业的内部环境，甚至关系到其直接利益和发展前景，本章将针对这些问题提出切实有效的对策。

5.1 针对管理模式制定优化策略

5.1.1 简化规章制度

在探讨跨文化管理问题时，不难发现每种文化孕育出的企业管理模式各具特色，既包含优势也伴随着局限，这恰恰是跨文化管理过程中矛盾与冲突频发的根源所在。当这些个体层面的差异汇聚成集体行为时，往往会进一步加剧组织制度设定与执行层面的冲突。以 DH 公司为例，其在制度构建过程中，未能充分考量中日文化的差异，而是单纯的追求对不确定性的规避，从而制定了一系列实效性欠佳的规章制度。此举不仅导致公司运营效率低下，还引发了员工工作动力的缺失等不良后果。本文认为，正是这些在组织制度与执行层面的差异性，为双方合作与共赢创造了机会。这一机会并非仅仅是理论层面的结合，而是需要深刻洞察中日员工文化认知的异同，并据此构建一种被双方管理者及员工广泛接受与认同的新型制度框架。这种制度模式主要体现在融合双方文化的精髓，促进相互理解与尊重，从而为 DH 公司的跨文化管理实践注入新的活力与动力。

在 DH 公司构建制度框架的过程中，可借鉴“禀议制”的决策智慧，首先广泛收集并倾听基层员工与中层管理者的宝贵意见与建议，采用自下而上的逐级调研方式，深入了解员工的心声与需求，促进中日员工形成基于各自文化背景的共识，共同参与到公司规章制度的制定中来，确保制度的切实可行性与文化适应性。对于现有制度中可能存在的不合理之处，应及时予以修订与完善，使之更加符合实际运作需要。

以公司网络安全管理制度为例，我们可尝试为涉及敏感信息的员工设立专属办公区域，并对这些特定人员的系统访问权限实施精细化控制，而不是泛化地赋予全员广泛权限。这种方式可以在某种程度上增强网络安全防护的针对性与有效性，同时确保中日双方员工均能积极参与并有效执行相关规范。最终目标是实现这一新型管理制度的顺畅运行，进而显著提升 DH 公司的整体运营管理效率与水平。

DH 公司目前正处于一个复杂的商务环境中，其组织制度的构建展现出了多样性的特征，这一特性给予了组织高度的灵活性，促进了管理者在决策过程中采用多元视角进行深入思考，进而深刻认识到“管理惯性”可能带来的局限性。然而，要彻底转变中日员工长期以来根深蒂固的文化认知观念，无疑是一项艰巨的任务，比如要求日方员工适

中国知网 https://www.cnki.net

应更为扁平化的决策流程，或是促使中方员工欣然接纳更为精细化的管理流程等，均非易事。因此，双方需要探索并确立一个共通的平衡点，这一平衡点需在适应性与挑战性之间寻求巧妙的平衡。DH 公司应灵活应对中国本土文化背景下的跨文化管理挑战，同时也不乏勇气地直面这些挑战，通过巧妙的策略选择，使管理者与被管理者在心理与情感层面均能达到和谐与舒适的状态，进而推动对现有复杂管理制度的精简与优化，促进企业整体效能的提升。

5.1.2 灵活审批流程

在 DH 公司的运营环境中，日方员工面临着一项重要挑战，即如何在权力与责任之间找到恰当的平衡点。他们不仅承载着来自母公司的高期望与压力，还需依赖中方管理团队及员工的协作来实现目标，这种双重需求构成了他们工作中的冲突。加之日本企业文化深厚的影响，日方员工往往表现出对上级指示的高度遵从，以及对下属事务处理的相对集权倾向，这种思维模式在一定程度上固化了他们的管理风格。因此，如何在保持对上级尊重的同时，促进团队内部的民主决策与协作，成为了日方员工需要深入思考的问题。根据与 DH 公司各层级员工的日常交流了解，本文认为 DH 公司可以基于“分级管理，灵活应对”的原则进行实验性尝试。其实就是通过优化业务审批流程，实现审批权限的精细化分配。对于关键性业务，如合同签署、大额项目支出或超收入审批等，维持现有高层（总经理或副总经理）的最终裁决权，以确保决策的权威性。而对于日常琐碎且不太重要的业务，如通讯设备使用申请、日常事务性盖章及 USB 访问权限等，则可考虑将审批权限下放至相关部门负责人，以减轻高层负担并提升审批效率。

同时，为应对紧急突发情况，本文还建议设立“紧急绿色通道”。在总经理或副总经理因故无法及时审批，且该事项不涉及公司核心利益与法律风险的前提下，允许相关部门负责人先行灵活处理，并随后向高层进行补报说明。即通过简化流程、缩短响应时间，从而达到提升公司整体运营的效率与灵活性的目的。

另一方面，作为管理者的日方员工，可以将重心放在领会上级方针政策和对 DH 公司的发展整体把握上。在选拔与任用人才方面，应秉持“唯才是举”的原则，不仅关注个体的专业能力，更重视其品德与潜力。同时，适当下放权力，避免过度干预细节，遵循“信任为先”的管理理念，一旦赋予员工职责，便应给予充分的信任与支持，不必事必躬亲。这种信任不仅体现在对员工的尊重上，更激发了中国员工在问题处理中的自主性与主动性，促使他们形成独立思考、积极担当的工作态度与能力。

当然，这种行为可能存在一定的风险，与日方员工所熟悉的日本企业文化中的某些严谨控制元素相冲突。然而，我们必须认识到，风险与机遇往往并存。在风险得到有效

中国知网 https://www.cnki.net

控制的前提下，赋予员工更多自主权，实际上是对其判断力的认可与鼓励，也是对员工个人价值实现与主观能动性发挥的积极响应。这一行为不仅有助于缓解管理层的管理压力，还能显著提升员工的参与感与归属感，进而减少内部抵触情绪，促进公司整体的和谐与高效运作。

5.1.3 提升职务晋升机会

站在不同文化视角来看待人员管理，会展现出各种各样的管理景象，这说明将自认为正常不过的的管理方式直接运用在不同的文化环境时，可能会遭遇出乎意料的挑战与结果。人员管理的实践是否有效，在很大程度上取决于所处的文化环境。以 DH 公司为例，其深受传统日本企业文化熏陶，员工忠诚度与公司内部评价体系构成了组织运作的主体，在此体系中，工龄往往被视为衡量员工价值的重要标尺，甚至超越了个体的工作绩效和能力。

因此，在 DH 公司的管理实践中，需特别留意中国员工与日本员工在文化维度上的差异，这种差异不仅体现在思维方式上，也深刻影响着员工对于职业发展的期望与追求。比如，中国员工可能更为重视个人职位的晋升路径以及专业技能的提升，这与日本文化中强调的集体归属与长期贡献有所不同。因此，管理者在制定人员管理策略时，应充分考虑并尊重这些差异，通过灵活的机制设计，既满足中国员工对职业发展的迫切需求，又促进组织内部的和谐共生。

同时，员工的个人职业规划与企业在内部提供的职业发展路径之间，应当形成紧密的联系，这是激发员工积极性与潜能的关键动力，同时也对增强员工对企业的忠诚度具有积极且显著的影响。通过确保这两方面的相互匹配，企业能够为员工构建一个清晰、可实现的职业成长蓝图，从而有效激励员工持续贡献，促进个人价值与企业发展的双赢局面。

面对职业发展的重重挑战与职务晋升的有限机遇，DH 公司员工离职率的逐年攀升及工作热情的日渐消退已成为不容忽视的现象。由于 DH 公司中高层稳定性较高，管理岗位稀缺，而企业核心多为技术人员，因此，构建多元化晋升体系显得尤为重要。本文提议将晋升路径细化为管理路径与技术路径双轨并行，特别为技术人才设立高级技术职位，确保两条路径在薪酬水平上保持竞争力，以此吸引并留住技术精英。基于员工个人兴趣与职业规划的考量，本文倡导灵活调整晋升机制，引导那些对管理角色不感兴趣或不适宜的技术人才专注于技术领域的深耕，实现“专业人做专业事”，既满足其个人发展需求，又有效缓解技术人才的薪酬瓶颈问题，激励其长期服务于公司。

此外，针对员工晋升流程，我们提议重新优化“晋升后需在职满两年方可再晋”的规定。在当前市场快速迭代的背景下，应该主张打破工龄壁垒，秉持“唯才是举”的原

中国知网 https://www.cnki.net

则，将评价重心转移至员工的综合素质、专业技能、学习潜力及沟通能力等核心要素上。为此，建议组建由高层管理者及部门负责人构成的评审团，以更加开放和前瞻的视角，综合评估候选人的各项能力，确保晋升决策的科学性与公正性，让真正有能力的人才得以迅速成长，为公司发展注入不竭动力。

5.1.4 改善评价激励机制

DH 公司的评价激励制度应充分考虑中方员工对于绩效差距的心理需求，弱化集体主义对于公司评价激励制度的影响。目前 DH 公司的评价激励制度，体现在各等级间差距并不大，并且没有标准化的考核标准，难免使员工认为评价有失公允。DH 公司在设置评价激励机制时，应将中国的文化特征充分的考量进去，在员工层级评价体系中，通过拉大基本工资增幅与奖金分配比率的差异，显著展现区分度，从而激发杰出人才的工作动力，促进其业务技能与绩效的持续提升。

在优化评价体系的过程中，应该构建一个更为系统且量化的评估框架，特别引入个人关键绩效指标（KPI）体系，以适应 DH 公司日本独资子公司的独特性质及建筑行业的特定背景。此体系将多维度考量员工的绩效，包括但不限于日常工作的执行效率、解决复杂问题的能力展现、客户满意度的量化反馈、日语语言能力认证（如 JLPT 等级）以及专业技术资质获取情况，确保评价内容全面且具体。通过精细化的量化标准，如贡献值量化分析和员工努力程度的客观评估，力求使每位员工都能直观感受到自身对企业成长的实质性贡献，进而激发其内在动力，更好地满足个人职业发展的期望与需求。这种机制不仅关注个人成就，也促进了员工与企业目标的深度融合。

对于部门层面来说，应该在全公司范围内实施统一而又不失灵活性的评价标准，避免追求绝对平衡，而是鼓励各部门在统一框架下积极展现其独特价值与创新能力，共同推动企业整体向前发展。营造一种积极向上的竞争与合作氛围，确保各部门能够携手并进，为企业的长远发展贡献力量。

5.1.5 进行文化价值观的融合

不同文化价值观的人想要互相了解，甚至增进关系，最直接也是最根本的方法就是理解包容与学习融合。“非我族类，其心难知”，我们虽然无法企及完全、绝对的了解，但可通过适当的方法和途径，持续缩小认知差别。DH 公司的管理者与员工间是典型的雇佣关系，但他们不仅代表了管理者与被管理者两个阶层间的对话，更代表了两种文化价值观间的交流。面对管理、沟通、决策执行中可能出现的冲突与挑战，一个最有效的解决方法就是增进双方的相互理解与尊重。至于更深层次的文化价值观差异，则需双方员工共同参与文化整合进程，秉持求同存异的原则，寻求内部共识，构建起共享的价值

中国知网 https://www.cnki.net

观体系。具体措施包括：中日双方员工都应从主观上接受文化价值观存在差异的现实，并理解因价值观取向不同而体现出的具体行为差异，这是公司制定合理管理措施和员工积极日常表现的双赢条件。因此，要解决基于文化价值观不同导致的各种问题。最根本的方法是建立一个共同的文化价值观体系，明确并充分利用价值观的多样性，使得总体作用结果大于各部分之和。

本文认为可以具体从以下两个方面进行思考：一是共同文化价值观的构建与深度融合，这要求双方员工在相互尊重与理解的基础上，寻求并强化共同的信念与行为准则；二是动态调整与融合，即随着企业内外环境的变化，持续评估并调整这一共享文化价值观体系，确保其既能稳固根基又会充满活力，不断促进文化的融合与新生。通过这样的路径，中日双方员工能够携手共进，共创企业发展的新篇章。在构建与融合共同文化价值观的过程中，DH 公司需依据自身实际情况与文化环境，采取灵活措施，确保方法的适用性与有效性。其首要条件就是达成共识，找到双方价值观的共同点作为融合的基点，因为作为企业和企业内部员工一致的目的都是盈利和承担社会责任。因此，识别并紧握这些共通元素，作为促进融合的契机，是构建双方普遍认同的价值观念体系的关键步骤。随后，以此为基础，设计出既体现共识又高效运作的管理模式，是 DH 公司塑造统一且具深远影响力的企业文化价值观的核心路径。

企业文化价值观的培育与融合，其目的在于优化管理效能，提升运营效能，而不是仅仅解决眼前的矛盾与问题。因此，所构建的共享文化价值观必须具备高度的适应性与韧性，能够应对环境变迁与时间的考验。这要求 DH 公司采取一种动态调整与持续创新的策略，不断校准企业文化价值观与管理实践之间的契合度，力求达到更加完善与高效的境界。

5.1.6 实施跨文化沟通培训

（1）强化员工交流方式

制度化管理强调规则遵循与标准化操作，它倡导客观性、规范性及刚性执行，对管理实践中为每位成员都设立了明确的界限与行为准则，排斥个人主观情感的介入，其目的就是为了消除潜在的干扰因素。然而，制度的应用，对个体行为的直接影响是有一定限度的。相较之下，文化的影响则更为深远且普遍，它根深蒂固地塑造着人们的行为模式。若企业忽视文化的力量，未能妥善管理内部的人际伦理关系，那么制度化管理可能陷入低效与表面化的困境，同时伴随高昂的运营成本。因此，DH 公司在应对跨文化管理挑战时，应融合以“情感”为导向的伦理管理与以“法规”为基础的制度管理，这种方式不仅顺应了中国市场企业治理模式向更加人性化、高效化方向发展的潮流，而且两

中国知网 https://www.cnki.net

者的相辅相成能够确保管理决策的高效又顺畅的执行，更能深得中国员工的内心认同与积极接纳。

日本企业文化框架下的 DH 公司，对员工展现出疏离感同时缺乏关怀态度，极大地挫伤了中国员工的情感联结。本文主张，尽快改变这种现状，满足中国员工的情感诉求。日方管理人员应从以下两个方面入手：一方面，在对中国文化加深了解的基础上，同时对中国员工保持更多的情感协同，融入中国社会的“人情”元素，站在中国人的角度以中国人的视角去思考、去行动、去表达。可以通过适时组织社会公益活动、传统文化知识竞赛等方式，加深对“人情”概念的理解领会。另一方面，维持领导者的权威形象固然重要，但应该体会到中国员工对于真诚与温情的深切渴盼。日方员工可以在工作闲暇或业余时间里组织丰富的内部活动，号召全体员工广泛积极参与，通过简单的活动形式加深对员工的了解，也让中方员工抛开对日方员工冷漠无情的情感偏见；另外可以设置员工思想骨干，让各部门部长或课长兼任这一职务，思想骨干每月与所属员工进行交流沟通，及时掌握员工思想动态、切实情况和实际困难，并将相关情况及时反馈给日方员工，对于真正有相关需要的员工，由日方员工进行谈心交流，并尽量给予实际帮助。搭建简易交流桥梁，既能让日籍员工及时洞悉组织内部动态，同时为中国籍员工开辟情感表达的渠道，又能增强员工对企业的归属感，进而增加团队的向心力与凝聚力，实现企业的和谐共进。

（2）实施跨文化沟通培训

面对跨文化交流的挑战，我们应该主要培养并精通跨文化沟通能力，可以通过以下两种方式增强这种能力：一是深化语言交流技能的训练，二是加强针对性的跨文化沟通培训。

语言，作为文化核心的载体与传承的桥梁，不仅是企业内部沟通与外部交流的前提，也是文化传递过程中不可或缺的途径，其战略地位显而易见。如果语言这一交流工具成为障碍，文化的深度融合便无从谈起。因此，DH 公司应高度重视语言学习，为在华日籍员工提供中文学习机会，甚至鼓励他们参与中国汉语水平考试；同时，也为中方员工设立日语学习路径，通过内部分级日语课程或设立专项资助，激励员工自我提升日语应用能力。

跨文化沟通能力的培养包括察觉、认知与掌握三大阶段，遵循个人成长轨迹，首先需自我发现携带的文化心理特征，随后深入了解并互动于其他文化之中，最终将这份认知转化为实践中的灵活应对能力。DH 公司在设计跨文化沟通培训时，应从以下两方面进行考虑：一方面，一方面要注意对文化差异的察觉以及文化差异的一般性认识，培训参与者探索自身与他人文化心理的差异的能力，学习如何理解并妥善处理这些差异带来

中国知网 https://www.cnki.net

的工作挑战。这种培训应包括课长及以上级别的中国员工、日方员工及总部对接人员，通过模拟不同文化背景下的问题解决场景，让学员在角色扮演中亲身体验跨文化沟通的艺术。另一方面，强调深入的文化知识学习与实践体验，可派遣中方中层管理者及潜力人才赴日本总部进行实地学习，亲身体验并深刻理解总部的管理文化及其与本土文化的差异，回国后分享宝贵经验，促进全员的跨文化认知升级。只有当双方员工均能深刻理解中日文化差异，并能在沟通中相互尊重、换位思考时，才能真正实现无障碍的跨文化管理与协作。

5.2 针对年轻员工制定优化策略

上文中根据个体特征将员工进行分类分类，主要针对性别、年龄、受教育程度、职位等级等四种指标对于跨文化管理问题产生的原因与跨文化管理满意度的影响，从分析结果中我们可以看出不同年龄的员工对公司跨文化管理满意度情况差异比较大：35 岁以上的员工相对稳定，且对公司跨文化管理满意度相对较高。但是，35 岁以下的员工离职率高以及对跨文化管理满意度相对较低。对于年轻员工来说，尽管初入职场的前几年能获取基础技术知识，但这些多为入门级内容，难以触及高端技能的门槛。随着职业发展步入一定阶段，技术瓶颈显现，加之薪资增长不明显，进而引发了职业危机感。因此我们可以针对年轻员工试图通过以下策略来改善公司的跨文化管理问题。

5.2.1 拓展年轻员工发展空间

调查与访谈的结果显示 DH 公司青年员工在职业成长道路上仍遭遇多重挑战，而 DH 在华子公司当前尚未构建一套促进青年人才职业发展的高效机制。因此，公司应该尽快采取积极举措，为青年员工量身定制职业引导与支持策略，助力其个人职业愿景的达成与发展。针对 DH 公司而言，在优化青年员工职业发展环境方面，可实施以下几项关键策略：

（1）构建职业发展支持体系：公司应着手建立一套全面的职业发展框架，包括职业规划咨询、专业技能培训及个性化辅导等多个维度。例如，可成立职业发展促进中心，为每位员工提供定制化的职业发展建议与辅导服务，以帮助其实现个人发展目标，满足个人发展需求。

（2）拓宽职业发展平台与机会：为了丰富员工的职业发展路径，公司应积极拓展多元化的发展渠道，如鼓励员工参与设计创新竞赛、科研项目等实践活动。这些经历不仅能够拓宽员工的知识视野与实践经验，还能显著提升其专业能力与市场竞争力。

中国知网 https://www.cnki.net

（3）强化员工队伍整体实力：公司需注重员工队伍的整体素质提升与结构优化，通过吸纳具备高学历背景及丰富工作经验的新鲜血液，以及加强对现有员工的技能培训与职业晋升支持，来全面提升团队的综合实力与创新能力。

（4）实施个性化职业发展规划：公司应倡导与员工携手共进，共同制定符合其个人特质与职业愿景的职业发展规划。通过明确职业目标、规划发展路径，并辅以具体的职业发展策略与建议，帮助员工精准定位自身优势与不足，从而更加高效地实现个人职业成长与企业发展的双赢。

5.2.2 增强年轻员工的归属感

当前公司的管理策略倾向于将日本企业文化视为基准，采取一种优越感姿态实施跨文化管理。这种管理方式对于自幼在日本长大，认同日本文化、习惯于结构化环境的日本员工而言，自然容易接受；然而，对于初入职场、深受华夏文化熏陶的中国年轻员工来说，却构成了不小的适应挑战。因此，这些年轻员工普遍对公司整体缺乏归属感，表现为各自为营、职责分明却相互隔离的工作状态。针对这种现象，本文提议在情感维度加大投入，实施人文关怀策略，以此来激发员工的工作热情与对公司的认同感，进而增强归属感，提升其工作动力与成效，最终促进公司的整体发展。以下是几项具体措施：

（1）构建和谐的上下级互动机制：促进新员工归属感的关键之一在于构建积极健康的上下级关系。公司应策划多样化的活动，如团队建设研讨会、领导力分享会等，以增进领导层与年轻员工之间的交流互动，营造温馨和谐的工作氛围。

（2）强化沟通机制与反馈循环：为确保年轻员工的声音被听见，公司应定期举办新员工座谈会，主动倾听其意见与建议，形成有效的沟通反馈机制。通过及时解决员工关切的问题，不仅能够提升他们的满意度，更能深化其对公司的归属感。

（3）促进团队凝聚力建设：通过策划和组织丰富多彩的团队建设活动，如集体出游、户外拓展训练等，可以有效增强员工间的相互协作与默契，促进团队精神的形成。一个团结协作、相互支持的团队，将为公司的长远发展奠定坚实的基础。

中国知网 https://www.cnki.net

6 DH 公司跨文化管理方案优化计划与保障措施

6.1 实施计划

6.1.1 实施目的与原则

DH 公司，作为全球建筑领域的领航者，其业务版图已广泛覆盖全球，而作为 DH 公司在中国唯一的一家设计委托的子公司，构建有效的跨文化管理体系显得尤为重要。然而，DH 公司在中国的跨文化管理实践中，尽管以日本管理文化为基础，却未能充分融合中国文化，缺乏足够的尊重与包容，以及实施必要的本土化策略，从而引发了极为显著的跨文化管理挑战。

为应对这些挑战，公司应秉持简化组织规章制度与审批流程、拓宽职业发展路径、优化激励机制、深化员工沟通机制、以及开展系统性跨文化沟通培训的核心原则。通过采取一种基于尊重与包容、追求公平公正的态度，逐一解决上述难题，有效化解 DH 公司在中国跨文化管理过程中遭遇的障碍，进而促进其在中国市场的运营更加顺畅和可持续发展。

6.1.2 实施程序与过程

（1）方案的制定

在跨文化管理优化策略的详尽规划基础上，我们细致构思并草拟了 DH 公司跨文化管理优化策略的初步方案，全面体现跨文化管理理论体系的完整性、高效性、可行性及实际操作性。同时，我们将此草案适时提交至 DH 公司的审计与法务部门，待其在东京举行的董事会审议中获得正式批准。此方案一旦获得董事会的积极认可，我们将迅速着手跨文化管理优化项目的组织架构构建与专业人才招募工作，以保障项目能够有条不紊地推进并顺利实施。

（2）构建动员

跨文化管理优化方案的构建与实施，不能知识依赖于高层领导的重视及新成员的推动显然不足。由于新文化建设的复杂性，需激发全体员工的参与意识，共同融入优化方案的执行之中。通过普及跨文化优化方案的目标与核心理念，使该方案深入人心，从而简化执行难度，提升实施成效。此外，定期举办全员跨文化管理培训活动，深化员工对优化方案预期成果的理解，并增强他们对方案执行成功的信心，确保整个组织上下一心，共同推动跨文化管理的优化进程。

（3）制度建设

中国知网 https://www.cnki.net

首先，将 DH 公司跨文化管理优化方案的修订版制度提交至相关部门，以启动新方案的执行工作。其次，实施定期的调查与反馈机制，评估文化融合的实际成效，并对实施过程中遇到的挑战进行系统性梳理，对不合理之处进行必要的修订，确保优化方案的实际效果得以最大化。在此过程中，持续完善跨文化管理制度、工作流程及岗位手册，并明确各项制度的执行时间表和具体步骤，以便进一步收集反馈并持续优化。这一系列举措为 DH 公司在中国市场的跨文化管理提供了坚实的制度保障与方向指引。

（4）流程设计

为了将跨文化管理优化方案的审核流程实现流程化、信息化、双重审核及制度化，我们借助 DH 公司 IT 部门的支持，对其相关系统功能进行了升级。以此确保负责相关工作的 IT 人员能够充分理解并适应优化方案所带来的审批流程变更，进而提升流程执行的准确性和效率。同时，我们还将实施定期的流程效果评估，以监测并验证优化后流程的实际执行成效。

6.2 实施保障

本章核心内容聚焦于探讨 DH 公司在华跨文化管理优化方案的有效执行路径。对于在华日资企业而言，构建适应中国本土环境的跨文化管理模式，实质上是对跨文化管理思维架构的精心构筑，这一过程兼具系统性与复杂性。针对 DH 公司在中国跨文化管理实践中遭遇的几大关键难题，我们强调构建坚实的制度基础，同时制定高度可操作的策略方案。为确保这些策略能够顺利实施，我们特别设计了三个维度的保障措施：优化组织架构、完善制度体系以及强化人力资源配置，以全方位支撑跨文化管理战略的成功实施。

6.2.1 组织保障

首要举措是针对中日双方管理层实施跨文化培训，这是构成保障 DH 公司跨文化管理优化方案顺利推进的基础与核心。通过率先解决管理层的思想认知障碍，为后续在全公司范围内推广有效培训活动及促进跨文化交流奠定基础。具体实施上，DH 公司中国区董事会将发挥引领作用，定期组织中日管理层成员参与学习交流活动，内容包括双方国家的风俗习惯、历史沿革、政治生态、价值观念、地理知识、法律体系及制度体制等多元化领域，通过相互学习理解，减轻或消除因文化差异而生的隔阂与误解，为跨文化管理的有效实施铺平道路。最终为 DH 公司在华跨文化管理问题优化计划的实施提供最有力的组织保证。公司高层需要意识到在中国跨文化管理的重要性及必要性，有了公司高层和中层管理人员的参与及配合，才能让优化方案事半功倍地在 DH 公司在华企业内部执行。

中国知网 https://www.cnki.net

DH 公司高层需深刻领会到，在中国市场谋求长远发展的核心在于构筑中日双方坚实的信任基石与紧密的协作纽带，同时积极推动本土文化的融合与企业本土化的加速。为实现这一目标，首先需要构建一个全面而系统的用人及人才培养机制，为中国员工铺设清晰、广阔的职业生涯发展路径。其次，由于业务是在中国本土展开，所以应着重提升中国员工在关键岗位上的任职比例，充分利用其对本土市场的深刻理解，促进业务的高效运行。通过赋予适当的权力与无条件的信任，营造一种鼓舞人心的企业文化环境。再次，中国员工应积极发挥主观能动性，不仅在日常工作中细致汇报业务进展，还需勇于反映管理实践中遭遇的挑战，以此促进与日方领导层之间的交流互动，加深相互认知与信赖，逐步消除日方对中国员工的固有误解，有效缓解潜在的阻碍因素，优化人力资源配置。只有这样，DH 公司的跨文化管理优化策略才能得以全方位、高效率地部署与执行。

6.2.2 制度保障

在获得组织层面的认可与支持后，我们将致力于将优化方案与现有制度深度融合，通过制度化手段实现流程化管理，确保在 DH 公司内部合法且高效地执行。以下是具体的制度保障措施：

首先，我们将优化 GPAS 与 IPOA 的申请流程，并将这一优化后的流程正式纳入公司的业务操作手册之中，以此作为各部门未来开展业务操作的指导标准，确保流程的一致性与规范性。

其次，为了增强组织的灵活性与员工的综合能力，我们拟将关键部门轮岗制度正式写入公司管理制度体系，明确轮岗周期为每三年一次，并配套设计相应的考核制度，以评估轮岗效果，促进员工成长与部门间的协作。

最后，为了维护子公司员工薪酬的公平性与合理性，我们将依据统一的薪资标准，为子公司量身定制人员薪资待遇计划，确保薪酬体系既能激励员工积极性，又能符合公司整体的战略发展需求。

中国知网 https://www.cnki.net

7 结论与展望

7.1 结论

在全球经济一体化浪潮中，市场经济合作的动态变化错综复杂，难以捉摸。中国政府适时提出的以“内循环”为主、“外循环”为辅的发展策略，是对当前国际格局与环境变迁最为有效的应对措施。然而，历史的车轮滚滚向前，合作共赢始终是时代发展的主旋律，且合作纽带将日益牢固。同时，逆流而上的挑战亦成为不容忽视的严峻考验。值得注意的是，企业间的合作关系，其本质深层次上体现为不同文化之间的交融与碰撞。因此，外资企业要想在华谋求更加稳定与快速的发展路径，就必须深化跨文化管理领域的改革与创新，积极探索跨文化管理的新策略与新方向。本文立足于管理学视角，专注于外资企业跨文化管理问题的深入研究，为中国“内循环”发展战略下，构建类似华为“备胎计划”般的多元化、韧性强的管理体系提供理论支持与实践参考。

本文基于霍夫斯泰德文化维度理论，以外资企业 DH 公司在其发展历程中所遭遇的管理难题为例，采用跨文化管理的视角对其进行深入分析。通过精心设计并实施针对 DH 公司中日员工的问卷调查，从跨文化的层面深入探讨了 DH 公司在管理实践中所面临的问题及其根源。具体而言，这些问题集中体现在中日员工对于公司规章制度、审批流程以及激励制度等的认知差异上，同时，在日常工作中，双方的主观情感倾向与跨文化沟通障碍也构成了显著的冲突点。这一分析不仅说明了 DH 公司管理现状的复杂性，也为后续提出针对性的解决方案奠定了坚实的基础。

最终，针对这些问题，本文以跨文化管理理论为核心，倡导采取策略性的文化融合路径，据此设计出一系列具体且操作性强的措施。这些措施包括精简组织架构与制度流程、优化制度执行效率、科学配置人力资源、增进员工间情感互动以及加强跨文化沟通技能培训，以期全方位解决 DH 公司在跨文化管理层面所面临的问题。

由于当前中国市场竞争比较激烈，特别是建筑行业因其固有的复杂性与独特性，文化因素在 DH 公司管理策略中的地位愈发凸显。因此，跨文化管理能力的建设变得尤为重要，需要公司管理层具备前瞻视角，深刻认识到这一挑战的严峻性，并迅速付诸实践积极应对。本文深入分析 DH 公司在跨文化管理方面的问题、并针对这些问题提出具体的解决方案和措施，不仅可以帮助 DH 公司在中国的可持续发展。同时，也为其他外资企业在面临类似跨文化管理挑战时，提供宝贵的借鉴与启发，共同推动企业的可持续发展。

中国知网 https://www.cnki.net

7.2 启示

在探讨企业跨文化管理时，深入洞悉企业自身的发展态势及所处地域文化的多样性，包括政治生态、人文氛围、经济环境及社会结构等多维度，每个维度都是不可或缺的。本研究以 DH 企业为例，揭示了其跨文化管理问题层出不穷，是阻碍其可持续发展进程的根本原因。首要原因在于 DH 公司未能充分认知中日两国间深刻的文化差异，缺乏对中国历史文化的深入了解，导致其在处理工作与生活平衡、管理者与员工关系、薪酬与贡献度匹配等问题时，误判了中国员工的价值取向与心理预期。同时，对中国员工内在精神追求与核心价值观的忽视，进一步加剧了企业内部矛盾，削弱了企业竞争力。

然而，挑战往往与机遇并存。面对当前全球“大变局”的宏观背景，DH 公司若想扭转局势、巩固既有基础并寻求更广阔的发展空间，就必须采取谦逊姿态，放缓脚步，细致入微地审视自身与中国文化的异同，亲身体验并深刻理解这片古老土地所独有的文化。只有这样，才能精准施策，有效化解跨文化管理难题，推动企业实现稳健前行与跨越式发展。

7.3 不足之处及未来研究方向

（1）在本文的探究过程中，我们观察到诸多文献对于新兴社会文化制度的剖析尚显浮浅，缺乏深层次的简介。同时，本文虽包含一定的批判性审视与创新性探索，但在理论支撑上显得不够坚实，略显薄弱。本研究立足于霍夫斯泰德文化维度理论，然而，该理论在探讨过程中因未充分融入历史发展的工程与时代变化的考量，而不可避免地展现出某种程度的局限性。

首先，体现在其理论视角的静态性上，它未能充分捕捉文化本身的动态发展轨迹以及驱动文化价值观念变迁的复杂多元因素。其次，研究对象的范围也有所局限，过多聚集中于企业高层的文化表现，而对基层员工这一文化实践重要载体的分析相对不足，从而限制了此理论在更广泛层面上的适用性。再次，是研究样本的单一性，全部来源于同一公司，也引发了对其研究结果普适性的质疑，这一局限性可能影响了研究结论对于其他跨国公司实践指导的有效性，其实际意义尚需进一步验证与探讨。

（2）由于研究条件及研究者个人学术能力等因素的制约，本文在跨文化管理问题标准的界定上尚显模糊，实证研究的深度与资料数据的全面性有待加强，尤其是针对 DH 公司所展现的跨文化管理挑战，仍需更进一步的分析。

（3）外资企业跨文化管理的复杂性，源于其影响因素的多元化，这自然导致了分析视角的多样性。其中，企业所属行业的独特性质，也成为影响跨文化管理策略制定的

中国知网 https://www.cnki.net

重要因素之一。当前，无论是国内还是国际学术界，对于日本在华建筑行业跨文化管理理论的系统研究尚显不足，相关理论成果更是稀缺。因此，本文首次将 DH 公司置于跨文化管理的研究视野下，标志着一次新的尝试，但同时也意味着在研究的深度与广度上，还需持续努力，以更全面地理解和应对企业跨文化管理的挑战。

中国知网 https://www.cnki.net

参 考 文 献

[1] Sang Seop Lim, John L. Innes, Michael Meitner. Public Awareness of Aesthetic and Other Forest Values Associated with Sustainable Forest Management: A Cross-cultural Comparison among The Public in Four Countries[J]. Journal of Environmental Management, 2015, 150(7): 41-46.

[2] Joerg Dietz, Stacey R. Fitzsimmons. Cross-cultural Management Education Rebooted[J]. Cross Cultural & Strategic Management, 2017, 24(1): 101-107.

[3] Germinal Isern, Giuseppe Sena. Technical, Organizational and Cross-cultural Issues Associated with The Deployment of Customer Relationship Management(CRM) in Transnational and Global Multicultural Organizations[J]. Journal of Intercultural Management, 2015, 6(3): 25-29.

[4] Immanuel Azaad Moonesar. Research and Development in Dubai Impression et Enregistrement des Résultats(IER): Cross-cultural Management [J]. Emerald Emerging Markets Case Studies, 2015, 5(3): 37-43.

[5] Ward,A.and E.C. Ravlin, Building influence as an outsider: A theoretical approach to cross-cultural impression management[J]. Human Resource Management Review,2018,27(3): 491-506.

[6] 刘晋飞.我国外资企业跨文化管理的问题与对策研究[J].郑州轻工业学院学报,2018,19(03):41-46.

[7] Joanna Wiśniewska-Mikosik. Organizational Culture as A Variable that Determines Effective Cross-cultural Management[J]. Journal of Intercultural Management, 2015, 7(3): 68-72.

[8] Iwona Gorze Mitka. Family Business to Improve Management Paradigm -Selected Cross-cultural Remarks[J]. Journal of Intercultural Management, 2015, 7(1): 98-103.

[9] Terence Jackson. Modernization Theory in International Management Studies and The Role of Cross-cultural Management Scholarship[J]. International Journal of Cross Cultural Management, 2015, 15(2): 141- 146.

[10] W.W.L. Lee, Impression management through hedging and boosting: A cross-cultural investigation of the messages of U.S. and Chinese corporate leaders[J]. www.sciencedirect.com,2020,24(2): 152-165.

[11] Ye, L., C. Wei and Y. Yimeng, Cross cultural Comparative Study on Emotional Analysis of Social Media[J]. Procedia Computer Science, 2023,221: 634-641.

[12] Dang, L. and J. Zhao, Cultural risk and management strategy for Chinese enterprises' overseas investment[J]. China Economic Review, 2020, 61:101-103.

[13] 周跃军,罗秋明.全球营销背景下的跨文化冲突管理[J] .现代商业,2008(15):42.

[14] 张素峰.国际化经营与跨文化管理[J].长江论坛,2013(09): 33-36.

[15] 杨阳.中国文化背景下跨文化管理模式探析[J].湖北社会科学，2018(12):68-74.

[16] 李沅泽.跨文化交流中文化差异对不同语言运用的影响[J].林区教学,2021(01):71-73.

[17] 李云梅.文化分层理论对跨文化交际的影响研究[J].大众标准化,2020(21):58-59.

[18] 孙湘宜.跨国公司管理中文化差异导致的沟通障碍及对策研究[J].商场现代化,2019(15):121-122.

[19] 时德生.谈跨文化沟通新常态[J].才智,2018(09):208-209.

[20] Mark R. Testa. National Culture, Leadership and Citizenship: Implications for Cross-cultural Management[J]. International Journal of Hospitality Management, 2008, 28(1): 13-18.

[21] Nicole Franziska Richter, Sven Hauff. Using Cultural Archetypes in Cross -cultural Management Studies[J]. Journal of International Management, 2016, 22(1): 75-81.

中国知网 https://www.cnki.net

[22] Ray Friedman, Wu Liu, Shu-Cheng. Cross-cultural Management and Bicultural Identity Integration: When Does Experience abroad Lead to Appropriate Cultural Switching[J]. International Journal of Intercultural Relations, 2012, 36(1): 39-44.
[23] Allan Bird, Mark E. Mendenhall. From Cross-cultural Management to Global Leadership: Evolution and Adaptation[J]. Journal of World Business, 2016, 51(1): 32-37.
[24] J. P. Killing, Croom Helm Strategies for Joint Venture Success: London, (1983),133pp(hardback)[J]. Long Range Planning, 1984, 17(4): 125-125.
[25] John Edmonstone. Cross-cultural Management: A Transactional Approach [J]. Action Learning: Research and Practice, 2014, 11(3): 81-85.
[26] Petr Houdek . The deep roots of cross-cultural differences in organizational behavior: Do human resource management education has to respect them[J].The International Journal of Management Education, 2023,24(9): 76-81.
[27] Liu, Y., et al., Talent management and the HR function in cross-cultural mergers and acquisitions: The role and impact of bi-cultural identity[J]. Human Resource Management Review, 2021,31(3):135-137.
[28] Elsevier Ltd. Cross-Cultural Management: A Globalized Production Network[J].The Future of Chinese Manufacturing,2018,16(1): 55-56.
[29] Lo, F. and T.H.A. Nguyen, Cross-cultural adjustment and training on international expatriates' performance[J]. Technological Forecasting and Social Change, 2023,188:274-276.
[30] G. Hendriks and A.H.L. Slangen, How cross-cultural experience shapes emerging-market domestic performance acquisition:LongRange Planning[J].Science Direct, 2023,36(3),26:89-91.
[31] Froese, F.J., V. Peltokorpi and K.A. Ko.The influence of intercultural communication on cross-cultural adjustment and work attitudes: Foreign workers in South Korea[J]. International Journal of Intercultural Relations, 2012,36(3):331-342.
[32] 季舒.基于文化维度理论的国际品牌酒店跨文化管理研究[J].中国商论,2018, (11): 83-84.
[33] 罗明燕.中外合资企业跨文化管理中的文化冲突与融合[J].企业改革与管理,2016, (11): 158-159.
[34] 刘军伟,陈思雨.我国中小企业国际化进程中的跨文化冲突及对策研究[J].经济论坛,2017, (10): 113-116.
[35] 周琦.国际企业人力资源管理的跨文化冲突与管理策略[J].企业改革与管理,2016, (8): 86.
[36] 李永莲.中国企业在国际化进程中的跨文化管理模式研究[J].中国乡镇企业会计,2016, (4): 288-289.
[37] 朱圣贤.浅谈文化沟通的影响因素与对策[J].中国市场,2018(04):101-102.
[38] 周芊羽.跨国公司管理中的文化整合与跨文化商务沟通研究[J].现代商业,2019(03):138-139.
[39] 赵文雅.如何通过企业文化调动员工的积极性[J].中国商论,2020(15):42.
[40] 张婧,王丹.打造跨文化人力资源管理能力--以阿里巴巴为例[J].中国人力资源开发,2015, (24): 25-30.
[41] 田晖.跨国并购关系资本跨文化冲突与企业绩效关联机理研究[J].求索,2014, (4): 111-116.
[42] 颜垒,黄静.我国企业跨国管理与跨文化冲突[J].河南社会科学,2017, 25, (3): 35-39.
[43] Edward Burnett Tylor.Primitive Culture:Researches Into The Development of Mythology Philosophy Religion,Language,Art and Custom[M].New York:Dover Publications,Inc,2016:8.
[44] Geert Hofstede.Culture’s Consequences:Comparing Values,Behaviors,Institutions and

中国知网 https://www.cnki.net

Organizations Across Nations[M].London:Sage Publications,Inc,2001:1-4.
[45] 周媛.PZ 公司在泰跨文化管理案例研究[D].北京:北京外国语大学,2023:7-8.
[46] 张素峰.国际化经营与跨文化管理[J].长江论坛,2003(4):33-36.
[47] Dharm Bhawuk.Evolution of Culture Assimilators:toward theory-baesd assimilators[J].International Journal of Intercultural Relations,2001,25:141-163.
[48] Samuel Huntington.The Clash of Civilizations and the Remaking of World Order[M].UK: Simon&Schuster,2011:22-23.
[49] 靳医兵.国际化经营的企业文化差异,冲突与跨文化管理[J].经济前沿,2001(1):49-50.
[50] 张健楠.跨国公司的跨文化管理文献综述[J].全国流通经济,2019(33):44-45.

中国知网 https://www.cnki.net

附录 A　DH 公司跨文化管理调查问卷

敬的女士/先生

您好！为了评价 DH 公司跨文化冲突管理的现状、存在问题以及成因，希望您根据真实感受对问卷给与作答。此次问卷调查目的仅仅用于DH公司跨文化冲突管理的研究。希望得到您的支持！非常感谢您对 DH 公司跨文化管理工作贡献的智慧！

问卷说明：

1. 问卷式调查为不记名式；

2. 本问卷调查分为个人信息、跨文化冲突管理满意度、跨文化冲突表现以及文化比较项目调查四个部分；

3. 请单独填写，根据自己的认知度客观回答。

第一部分：个人信息

1、您的年龄：A、30 岁以下　　B、30-35 岁　　C、36-40 岁　　D、40 岁以上

2、您的性别：A、男　　B、女

3、您的国籍：A、中国　　B、日本

4、您的学历：A、大专　　B、本科　　C、硕士研究生　　D、博士研究生

5、您的职务：A、基层员工　　B、班长　　C、课长　　D、部长及以上

第二部分：六个维度

6、您觉得工作中是否存在因中日文化差异导致的冲突问题 ？

A、非常赞同　　B、赞同　　C、一般　　D、不赞同　　E、非常不赞同

7、您觉得跨文化冲突是否会影响公司管理？

A、非常赞同　　B、赞同　　C、一般　　D、不赞同　　E、非常不赞同

8、您是否期待公司解决跨文化管理问题？

A、非常赞同　　B、赞同　　C、一般　　D、不赞同　　E、非常不赞同

9、您认为是否有必要调整公司的规章制度以解决不确定性？

A、非常赞同　　B、赞同　　C、一般　　D、不赞同　　E、非常不赞同

10、当公司利益和公司规则冲突或情况紧急时，您是否赞成可以暂时违背公司规则？

中国知网　https://www.cnki.net

A、非常赞同　B、赞同　C、一般　D、不赞同　E、非常不赞同

11、您是否满意公司现有的激励制度？

A、非常赞同　B、赞同　C、一般　D、不赞同　E、非常不赞同

12、您认为公司的晋升制度中哪项参考指标最重要？

A、工龄　B、能力　C、学历　D、其他

13、您是否满意公司现有的晋升制度？

A、非常赞同　B、赞同　C、一般　D、不赞同　E、非常不赞同

14、您认为公司应将哪项作为晋升的重要参考指标？

A、工龄　B、能力　C、学历　D、其他

15、您认为奖金评价各等级间是否应拉开差距？

A、非常赞同　B、赞同　C、一般　D、不赞同　E、非常不赞同

16、您认为在工作中是否应该考虑个人情感？

A、非常赞同　B、赞同　C、一般　D、不赞同　E、非常不赞同

17、您觉得工作比家庭重要嘛？

A、非常赞同　B、赞同　C、一般　D、不赞同　E、非常不赞同

18、您是否认为公司的长期发展策略应该优先于短期效益策略？

A、非常赞同　B、赞同　C、一般　D、不赞同　E、非常不赞同

第三部分：跨文化沟通

19、工作中您是否常因日方员工语言表达不准确产生误会？

A、非常赞同　B、赞同　C、一般　D、不赞同　E、非常不赞同

20、您是否常因与日方员工理解问题的角度不同而产生误会？

A、非常赞同　B、赞同　C、一般　D、不赞同　E、非常不赞同

21、您了解对方的文化吗？

A、非常了解　B、了解　C、一般　D、不了解　E、完全不了解

第四部分：满意度

22、您对 DH 公司现阶段的跨文化管理方式满意吗？

B、非常满意　B、满意　C、一般　D、不满意　E、非常不满意

中国知网　https://www.cnki.net