跨文化因素对太平洋岛国灾害管理合作效率影响研究

——以巴布亚新几内亚、汤加和斐济为例

吕建英

（五邑大学　人文与政法学院，广东　江门　529020）

摘要：以巴布亚新几内亚、汤加和斐济为例，探讨跨文化差异对太平洋岛国灾害管理合作效率的影响。通过文献分析、专家访谈与案例比较，构建文化差异、沟通障碍与决策方式三维评价框架。研究发现：文化多样性越高，合作效率越低；语言障碍是关键瓶颈；决策差异在巴布亚新几内亚最显著，汤加因文化同质性较缓和，斐济居中。社区参与、本土知识整合及科技与传统结合能有效缓解跨文化障碍。建议加强文化敏感度培训、建立多语种信息平台和联合决策机制，为国际减灾合作提供跨文化管理模型。

关键词：跨文化差异；灾害管理；沟通障碍

中图分类号：C912.4　　**文献标识码：**A　　**文章编号：**1009－1513（2025）03－0013－06

一、研究背景

随着全球气候变化和极端灾害事件频发，加强国际合作应对自然灾害已成为全球共识。然而，不同国家和地区在文化、语言、决策机制等方面存在显著差异，这些跨文化因素往往影响灾害管理合作的顺畅与效率[1-2]。太平洋岛国地区由于地理分散、文化多元，成为研究跨文化灾害合作的典型场景。例如，巴布亚新几内亚社会高度多元，拥有数百种族群和语言；汤加奉行君主制，文化相对同质且高度等级化；斐济则多民族共存，包括斐济原住民和印裔人群。这些文化背景差异可能导致在灾害管理合作中出现沟通不畅、误解乃至决策冲突等问题，进而削弱合作效率[3]。

已有研究表明，文化因素是影响灾害风险认知和应对行为的重要变量。不同文化对于风险的理解、对待不确定性的态度以及组织协作方式各不相同[4]。例如，有学者比较了不同国家社区居民的灾害准备行为，发现文化价值观和社会纽带对减灾行为有显著影响[5]。在国际救灾行动中，由于参与方来自不同文化圈，语言障碍、信息误解以及行为规范差异常导致协作困难。一些跨文化管理研究指出，救援人员若缺乏文化敏感度，可能在灾区冒犯当地风俗或误判当地需求，从而影响救援效果[6]。例如，2018 年 2 月巴布亚新几内亚高原 7.5 级地震后各国救援队伍在语言与信息沟通方面遭遇严重障碍，澳洲—新西兰空投物质在震后第 3 天才成功降落，前线医疗队在完全失联情况下被迫携带简易图示卡用手势与村民沟通[7]。

在太平洋岛国减灾合作领域，学者们日益关注本土文化与知识体系的作用。有研究强调应充分利用太平洋岛国代代相传的传统知识（如天气预兆、避灾经验）来增强社区抗灾能力，并将其与现代科技相结合。Mercer 等学者通过对巴布亚新几内亚社区的案例研究，提出了整合本土知识与科学知识的减灾框架，证明尊重当地文化和传统能够提升灾害管理项目的有效性[3]。此外，社区参与被认为是弥合文化差异的重要策略，让当地居民和领导充分参与决策有助于提高项目的文化适配性和可

收稿日期：2025-03-26

基金项目：本文为 2025 年五邑大学区域国别研究专项项目“太平洋岛国防灾减灾机制及中太合作模式研究”（批准号：QYGB2506）的阶段性成果。

作者简介：吕建英（1983—），女，河南南阳人，硕士，讲师，主要从事太平洋岛国研究、跨文化交际研究。

中国知网　https://www.cnki.net

持续性[8]。联合国《仙台减少灾害风险框架（2015–2030）》也强调了增强基层和文化社区在减灾中的作用，倡导将传统知识融入灾害风险管理决策[1]。国际红十字会与红新月会的报告进一步指出，文化因素往往是影响风险认知和社区响应的关键，应“关注文化与风险”，在制定减灾策略时纳入文化维度[2]。

尽管跨文化因素的重要性已获广泛认可，但针对具体国家间灾害合作影响机制的实证研究仍相对不足。针对这一研究空白，本文选取巴布亚新几内亚、汤加和斐济三国进行案例分析。一方面，这三国代表了太平洋地区文化差异的不同类型：巴新文化多元、语言繁杂，汤加文化较为同质且与西方接触相对有限，斐济则兼具多族裔文化和较高的区域合作参与度。另一方面，这三国近年来均遭受重大自然灾害冲击（如热带气旋、火山喷发等），并在国际和区域框架下开展了减灾合作，为研究跨文化合作提供了现实基础。本文通过文献分析和案例比较，重点探讨：（1）文化差异、沟通障碍和决策方式差异如何影响太平洋岛国灾害管理合作的效率；（2）各案例中采用了哪些文化适应性策略来促进合作；（3）综合以上因素，如何构建提升跨文化灾害合作效率的策略框架。研究旨在丰富跨文化灾害管理领域的理论研究，并为实际合作提供参考。

二、研究设计与方法

本研究采用比较案例研究的方法，针对巴布亚新几内亚、汤加和斐济三个案例进行跨文化因素影响分析。研究主要分为以下步骤：

首先，通过文献资料和二手数据梳理三国的文化背景与灾害管理合作现状，包括：社会文化特征（族群语言构成、宗教信仰、社会组织方式等）、历史上与外部开展灾害救援合作的经验，以及在区域合作机制（如太平洋岛国论坛、人道援助网络）中的参与情况[8]。这为分析跨文化因素奠定背景基础。

其次，设计跨文化因素评价框架。根据文献综述和试探性调研，将跨文化挑战主要归纳为三类：文化差异（核心价值观、行为规范差异等）、沟通障碍（语言不通、信息误解、响应迟缓等）和决策方式差异（权力距离、决策风格不同导致的协调问题）。同时，将可能的适应性策略归纳为：本土知识整合（将当地传统知识融入合作）、社区参与（鼓励当地社区和领袖积极参与决策）和科技与传统结合（将现代科技手段与传统经验相结合）。这些类别既反映普遍的跨文化问题，也考虑到太平洋岛国情境下的特殊性[6,9]。

再次，收集和整理各案例的经验数据。由于缺乏统一的量化指标，本文主要基于专家评估和案例记录，对每个国家在跨文化挑战及应对策略方面的表现进行评分（尺度 1–5，5 表示影响最大或策略运用最充分）。评分主要依据：相关文献中的描述、官方报告及专家访谈意见等。例如，评估“语言障碍”时参考了该国官方语言与主要国际援助方语言的差异，以及过往合作中是否出现沟通困难的记载[7]。虽然评分带有一定主观性，但通过多来源信息交叉验证，提高了评价的客观可靠性。

最后，将整理出的定性定量信息通过表格和图形方式进行展示，对比分析三国在各指标上的差异，归纳共同模式与特例。在结果分析基础上，提炼出提升跨文化合作效率的建议并构建综合模型。研究过程中，尽量保持对原始案例的忠实描述，同时从跨文化管理理论视角提炼一般性认识。

需要说明的是，由于数据获取限制，本文评分更多反映相对水平而非精确测量。然而，通过跨案例比较，依然可以揭示出跨文化因素影响合作效率的显著差异及其内在原因。

三、结果与分析

（一）跨文化差异对合作效率的影响

跨文化差异包括深层次的文化价值观差异以及由此引发的沟通和决策风格差异。在国际灾害合作中，各方如果缺乏对彼此文化的理解，往往会在沟通协调上产生摩擦，降低合作效率[10]。图 1 和表 1 显示了文化差异、沟通差异和决策差异三种因素在巴布亚新几内亚、汤加和斐济对灾害管理合作效率的影响程度。从图 1 中可以看出，巴布亚新几内亚在这三方面的影响评分均高于另外两国，其中决策差异因素的影响最高，评分接近 5，沟通差异次之（约 4.5 分），文化差异影响相对较小但约为 3 分。相比之下，汤加和斐济各因素评分整体较低，大致在 2.5–3.5 分之间，其中汤加的文化差异和决策差异评分约为 3.0，斐济略高，在决策差异方面约为 3.5。

从上述结果可以看出，巴布亚新几内亚由于族群和语言高度多样化，文化背景差异显著，加剧了沟通理解上的困难和决策协调的障碍，导致合作效率受到更大程度的影响[11]。汤加社会文化相对同质，民族和语言差异较小，因此文化差异和决策差异对

中国知网 https://www.cnki.net

其灾害管理合作效率的影响相对有限（约为 3.0）。

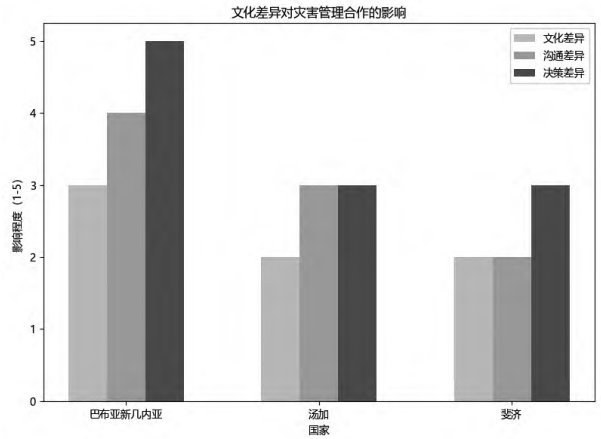

图 1　文化差异对灾害管理合作的影响

表 1　三国文化差异相关因素对灾害管理合作效率的影响程度评分（1–5）

国家	文化差异	沟通差异	决策差异
巴布亚新几内亚	3.0	4.5	5.0
汤加	2.5	3.0	3.0
斐济	2.5	2.5	3.5

（二）跨文化沟通障碍的具体表现

在跨文化合作中，沟通障碍是最直观也最常见的挑战，包括语言不通、信息理解偏差以及响应流程的迟缓等[7, 10]。有效的沟通被视为合作成功的基石，反之沟通不畅将直接削弱合作效率。图 2 和表 2 进一步展示了跨文化沟通障碍对合作效率的具体影响，包括语言障碍、信息误解和响应延迟三项指标的评分比较。同样地，巴新在跨文化沟通方面的问题最为突出：语言障碍影响接近满分，信息误解和响应延迟也均超过 4 分[10]。汤加各项沟通障碍影响适中（约 3 分）。斐济由于使用通用语言减轻了语言障碍（约 4 分），但信息理解偏差和响应迟缓的问题依然对合作效率有影响。

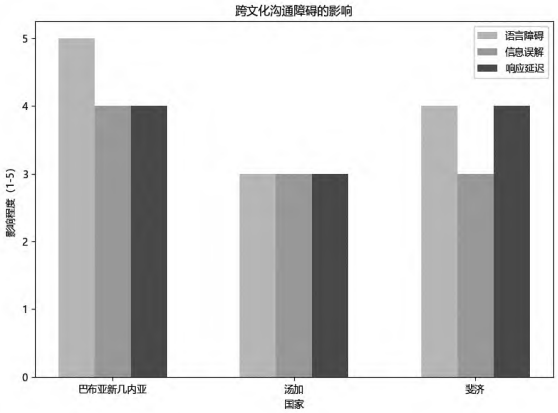

图 2　跨文化沟通障碍的影响

表 2　三国跨文化沟通障碍因素对灾害管理合作效率的影响程度评分（1–5）

国家	语言障碍	信息误解	响应延迟
巴布亚新几内亚	5.0	4.0	4.5
汤加	3.0	3.0	3.0
斐济	4.0	3.0	4.0

（三）文化适应性策略对合作效率的作用

面对上述跨文化挑战，各国和合作伙伴往往采取相应的文化适应性策略来改善合作效果。本研究关注的三种主要策略是：本土知识整合、社区参与和科技与传统结合。这些策略旨在增强合作项目对当地文化的适配程度，被认为是提高合作效率的关键举措[3, 6]。为了提高跨文化情境下合作的效率，各国采取了本土知识整合、社区参与以及科技与传统结合等文化适应性策略。图 3 和表 3 反映了这些策略对跨文化合作效率的影响程度。在巴布亚新几内亚，社区参与对合作效率提升的作用最为显著，影响评分高达 5.0，本土知识整合的作用也较为突出（约 4 分），而科技与传统结合的作用相对较低（约 3 分）。汤加的情况与之类似，本土知识整合和社区参与均对合作有较大促进作用（均约 4 分），科技与传统结合的影响略低（约 3 分）。斐济则表现出不同的模式：科技与传统结合和社区参与的作用都很突出（均近 4.5 分），本土知识整合的影响相对较小（约 3.5 分）。

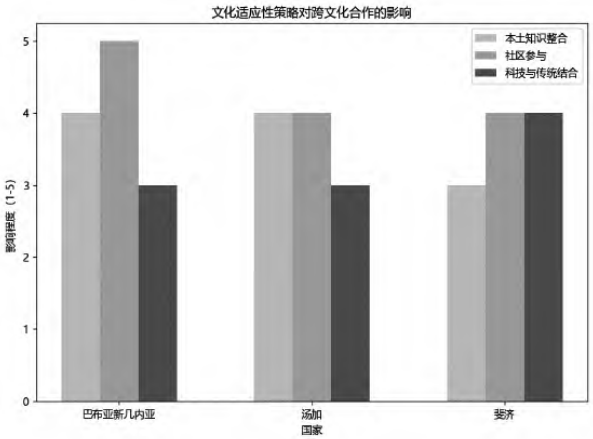

图 3　文化适应性策略对跨文化合作的影响

表 3　文化适应性策略对跨文化灾害管理合作效率的影响程度评分（1–5）

国家	本土知识整合	社区参与	科技与传统结合
巴布亚新几内亚	4.0	5.0	3.0
汤加	4.0	4.0	3.0
斐济	3.5	4.5	4.5

中国知网　https://www.cnki.net

可见，文化适应性策略能够有效缓解跨文化差异带来的合作障碍[12]。

（四）综合模型与比较分析

基于上述分析结果，可以构建一个跨文化灾害管理合作的综合模型，将文化差异、沟通障碍、决策问题等挑战因素与文化适应性策略联系起来，从整体上把握它们对合作效率的影响关系。在上述分析基础上，图 4 和表 4 构建了跨文化灾害管理合作效率的综合模型，将文化差异、沟通障碍、决策问题三类不利因素与文化适应策略的总体作用进行统合比较。结果显示，巴布亚新几内亚由于文化差异和沟通障碍等问题最为突出，其整体跨文化合作难度系数最高（各不利因素综合评分超过 4.5），必须依靠最强的文化适应策略（策略实施程度评分达到 5.0）才能弥补差异、提高合作效率。汤加的文化差异、沟通障碍和决策协调问题相对较小（综合评分约 3 分），对文化适应措施的依赖程度也相对较低，但仍需要一定的适应策略支持（约 4 分）以提升合作成效。斐济则处于中等水平：其文化与沟通方面的问题程度介于巴新与汤加之间（约 4 分），相应地需要实施中等强度的文化适应策略（约 4 分）来促进合作。

可见，在跨文化合作中，如果不采取有效的文化适应性措施，文化差异和沟通障碍将对合作效率造成负面影响[13]。

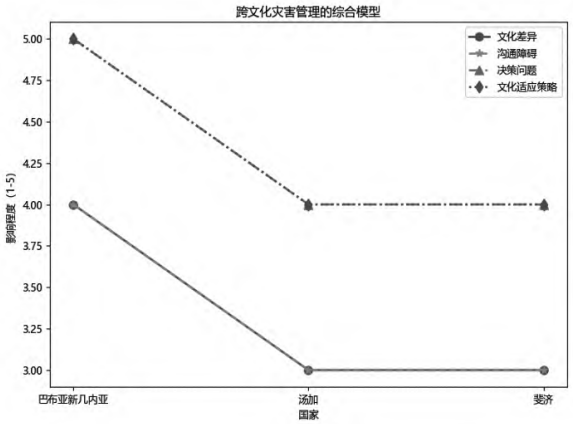

图 4　跨文化灾害管理的综合模型

表 4　跨文化灾害管理合作效率综合模型各要素比较评分（1–5）

国家	文化差异因素	沟通障碍因素	决策问题因素	文化适应策略
巴布亚新几内亚	4.5	4.5	4.5	5.0
汤加	3.0	3.0	3.0	4.0
斐济	4.0	4.0	4.0	4.0

图 5 展示了各国文化适应性策略在实践中的成功应用程度，对比了本土知识整合、社区参与和科技与传统结合三种策略在三国减灾合作中的落实效果。可以看出，巴布亚新几内亚社区参与策略的应用最为充分（5 分），本土知识也得到较好整合（4 分），但科技与传统结合的应用不足（约 3 分）。汤加策略应用均衡（约 4 分）。斐济在科技与传统结合和社区参与上应用程度最高（近 4.5 分），而本土知识整合相对较弱（约 3.5 分）。

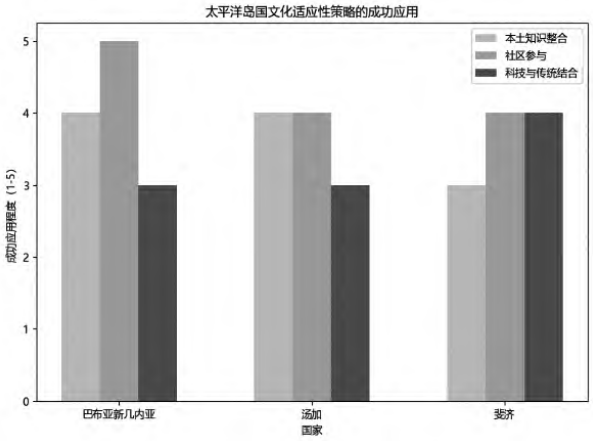

图 5　太平洋岛国文化适应性策略的成功应用

各国对文化适应性策略重要性的认识与其实际应用情况一致，这有助于跨文化障碍的克服并提升合作效能[14]。这些发现证明了文化适应性策略对提高合作效率具有关键作用[15]。

四、实践启示与政策建议

跨文化因素是影响国际灾害管理合作效率的关键变量。通过对巴布亚新几内亚、汤加、斐济三国案例的研究，本文发现：首先，文化差异、沟通障碍和决策方式差异等挑战在不同国家影响程度差异明显，其中文化多样性高的巴布亚新几内亚受影响最大，文化同质性强的汤加影响相对较小，斐济居中偏低。这表明跨文化障碍的大小与文化距离和社会结构复杂性密切相关[16–17]。其次，语言障碍是沟通方面最大的难题，尤其在多语言环境下严重阻碍信息传递；但信息误解和响应迟缓等问题在良好沟通机制下可减轻。第三，文化适应性策略能够显著提高合作效率。社区参与作为最有效策略，在各国均发挥积极作用；整合本土知识和结合现代科技在斐济等取得了突出成效，在其他国家也具有推广价值[3, 18]。第四，综合模型显示，挑战因素与适应策略之间具有对冲关系：当面临高强度文化挑战时，

中国知网　https://www.cnki.net

只要及时引入强有力的文化适应措施，合作效率并非一定下降，反而可能通过磨合达到新的平衡。

对于国际援助机构和受援国政府而言，提升跨文化合作效率需要双向努力。在援助方，应加强对当地文化的敏感度培养，派遣具备语言能力和文化知识的人员参与项目。在受援国，应主动开放合作，提供文化指导和社区资源支持。例如，可以在灾前就建立“文化顾问”和“社区联络员”队伍，纳入国家应急管理体系，在灾害来临时协助国际团队融入本地环境[10,19]。此外，各方应注重平等交流，尊重彼此的决策习惯，通过制度化沟通机制弥合差异，例如定期召开多文化背景成员参加的协调会，让各方都有表达诉求和理解对方的机会。针对语言问题，可以建设多语种灾害信息平台，充分利用现代技术实现实时翻译和信息共享[20]。针对决策差异，可以考虑引入联合指挥或顾问制度，在决策过程中兼顾不同文化的期望。例如，在区域救灾演练中轮流由不同国家人员担任指挥，增进彼此对决策方式的熟悉。

区域组织和国际机制可在制度层面支持跨文化合作能力的提升。太平洋岛国论坛等组织应制定指导原则，强调文化因素在区域减灾合作中的考虑，例如编制《跨文化减灾合作手册》，提供各国文化概览和合作注意事项。中国—太平洋岛国防灾减灾合作中心等平台可以开展培训和研讨，分享各国在文化适应方面的经验[8]。这些措施将推动形成“文化融合型”的合作范式，使各成员国在合作中实现优势互补而非碰撞冲突。

五、结　语

跨文化因素带来的挑战犹如硬币的一面，而另一面则是合作各方文化交流、相互学习的机遇。当各国能够正视并有效管理文化差异时，多元文化的参与反而能催生更具创新性和包容性的灾害管理方案，提升整体抗灾韧性[2,21]。未来研究可在更大样本范围内量化验证本文发现，并深入考察跨文化培训、组织信任等因素。随着“一带一路”等框架下国际应急合作的拓展，不同文明、不同社会制度背景的合作将更加频繁和重要，跨文化因素研究有望在保障合作安全高效方面发挥更大作用。

参考文献：

[1] 联合国. 仙台减少灾害风险框架(2015–2030)[R]. 日内瓦：联合国，2015.

[2] 国际红十字与红新月联合会. 2014 年世界灾难报告：聚焦文化与风险[R]. 日内瓦：国际红十字与红新月联合会，2014.

[3] MERCER J，KELMAN I，TARANIS L，et al. Integrating indigenous and scientific knowledge bases for disaster risk reduction in Papua New Guinea[J]. Geografiska Annaler: Series B，Human Geography，2010，92(2): 157–173.

[4] PALTTALA P，BOANO C，LUND R，et al. Communication gaps in disaster management: Perceptions by experts from governmental and nongovernmental organizations[J]. Journal of Contingencies and Crisis Management，2012，20(1): 2–12.

[5] POTTER L. Decentralized Governance and Disaster Displacement in Pacific Island Microstates: A Case Study of Palau[D]. Sydney: UNSW Sydney，2021:75–78.

[6] TSAI JS，CHI CSF. Cultural influence on the implementation of incident command system for emergency management of natural disasters[J]. Journal of Homeland Security and Emergency Management，2012，9(1):38–40.

[7] DOMONOSKE C. Death toll in Papua New Guinea quake rises to 31 [EB/OL]. Washington D.C.: NPR (The Two–Way)，(2018–03–01)[2025–04–23]. https://www.npr.org/sections/thetwo–way/2018/03/01/589836391/death–toll–in–papua–new–guinea–quake–rises–to–31.

[8] 外交部. 中国—太平洋岛国防灾减灾合作中心启用情况[EB/OL]. 北京：新华社，(2023–02–23)[2025–04–22]. http://www.gov.cn/xinwen/2023–02/23/content_5742687.htm.

[9] United Nations Office for Disaster Risk Reduction (UNDRR). Asia Pacific Disaster Report 2022: Pathways for Adaptation and Resilience[R]. Bangkok: United Nations Office for Disaster Risk Reduction，2022.

[10] ROTH R. Cross–cultural perspectives on disaster response [J]. American Behavioral Scientist，1970，13(3): 440–451.

[11] Marco Krüger，Albris K .Resilience unwanted: Between control and cooperation in disaster response:[J].Security Dialogue，2021，52(4):343–360.

[12] KAPUCU N，GARAYEV V. Collaborative decision–making in emergency and disaster management[J]. International Journal of Public Administration，2011，34(6): 366–375.

[13] HALL E T. Beyond Culture[M]. Garden City，NY: Anchor Press，1976:88–90.

[14] HOFSTEDE G. Culture’s Consequences: International Differences in Work–Related Values[M]. Beverly Hills，CA: Sage Publications，1980.

[15] TROMPENAARS F，HAMPDEN–TURNER C. Riding

中国知网　https://www.cnki.net

the Waves of Culture: Understanding Cultural Diversity in Business[M]. London: Nicholas Brealey Publishing, 1997.

[16] DUNZ N, TANAKA H, SHIIBA N, et al. Building Back Better in Small Island Developing States in the Pacific: Initial Insights from the BinD Model of Disaster Risk Management Policy Options in Fiji[R]. Tokyo: Asian Development Bank Institute, 2021.

[17] NUNN P D, KUMAR R. Understanding climate-human interactions in small island developing states (SIDS): Implications for future livelihood sustainability[J]. International Journal of Climate Change Strategies and Management, 2019, 11(2): 260-280.

[18] United Nations Economic and Social Commission for Asia and the Pacific (UNESCAP). Disaster-responsive social protection in the Pacific small island developing states[R]. Bangkok: United Nations, 2020.

[19] United Nations Economic and Social Commission for Asia and the Pacific. Economic and Social Survey of Asia and the Pacific 2015: Making Growth More Inclusive for Sustainable Development[R]. Bangkok: United Nations, 2015.

[20] CAMPBELL J R, WARRICK O. Climate Change and Migration Issues in the Pacific[J]. Asia & the Pacific Policy Studies, 2021, 8(1): 5-19.

[21] HOPKINS W J, NATOLI T, AVILA L. "As the Island Choirs Gather": Tracing a Regional Approach to Disaster and Climate Resilience in Pacific Island Countries[J]. Yearbook of International Disaster Law Online, 2023, 4(1): 152-174.

［责任编辑　李夕菲］

“侨乡文化与区域国别研究”栏目征稿启事

《五邑大学学报（社会科学版）》重点特色栏目“侨乡文化研究”，多年来有力服务了学校的省级重点学科“侨乡文化与遗产”的建设发展与学术产出。2025 年值建校 40 周年，五邑大学提出建设“侨文化特色鲜明的新文科”发展思路，将有 30 年学术积淀的“侨乡文化与遗产研究”拓展为“侨乡文化与区域国别研究”，发挥学校地处粤港大湾区的区位优势和著名侨乡联通世界的网络优势，探索地方高校区域国别学科建设的路径，为构建中国特色区域国别学学科体系添砖加瓦。围绕国家需求与学校发展，本刊拟从 2025 年第 2 期起，将原“侨乡文化研究”栏目更名为“侨乡文化与区域国别研究”，并面向学界征稿。稿件应以习近平新时代中国特色社会主义思想为指导，以区域国别视野下的华侨华人研究为主题，探讨侨乡社会的跨国网络建构、侨乡文化的全球化传播与在地化实践，以及华侨华人对海外区域经济、社会、外交的影响、贡献等。

一、征稿议题（包括但不限于）

1. 侨乡文化与遗产研究
2. 侨乡社会与跨国网络研究
3. 区域国别视野下的华侨华人研究
4. 其他区域国别研究议题

二、投稿要求

1. 内容要求：选题新颖，观点明确，论证严谨，具有学术创新性或实践价值；鼓励跨学科、多视角的实证研究与理论探讨。
2. 格式规范：稿件需符合学术论文格式（含中英文标题、摘要、关键词、参考文献），字数以 8500—10000 字为宜。文献格式请参照《五邑大学学报（社会科学版）》封三及官网“投稿须知”。
3. 原创性与版权：未公开发表，严禁抄袭、剽窃，文责自负；录用稿件默认授权本刊进行网络传播与数据库收录。
4. 投稿方式：请以 Word 文档形式发送至投稿邮箱（wyujournal@163.com），邮件标题注明“侨乡文化与区域国别专栏投稿+作者姓名”。

附注：本专栏为常设栏目，不接受一稿多投。本刊实行匿名审稿。投稿 3 个月内未收到反馈结果，作者可自行处理。咨询电话：0750-3296183。

本刊编辑部

中国知网 https://www.cnki.net

1009 - 1513 (2025) 03 - 0092 - 03

ABSTRACTS

The Historical Evolution of Identification with the Communist Party of China of Overseas Chinese in Singapore and Malaysia during the Republic of China Period(1919–1949) (LÜ Xia)

Abstract: The identification of overseas Chinese in Singapore and Malaysia with the CPC began with the influence of anarcho–communist intellectuals who arrived there from China during the New Culture Movement. With the rise of the communist movement and the establishment of the CPC organizations there, the identification of overseas Chinese with the CPC gradually developed. The Nationalist Party (KMT) tried to consolidate political allegiance among Singaporean and Malayan Chinese through coordinated propaganda campaigns, while the Chinese Communist Party (CCP) strategically deployed counter–narratives to resist KMT ideological hegemony and win the hearts and minds of the Chinese diaspora there. During the War of Resistance Against Japanese Aggression, with their increasing understanding of the policy of the united front of the CPC and its determination to resist the Japanese, the Chinese there gradually deepened their identification with the CPC. This identification was reinforced by the postwar endorsement of the CPC's ideals of peaceful nation–building. The CPC's vision of the country's destiny and its political practice conformed to the expectations of the Chinese in Singapore and Malaysia, and they gradually moved closer to the CPC and eventually became an important force in the building of the People's Republic of China.

Key words: The Republic of China period; Overseas Chinese in Singapore and Malaysia; The Communist Party of China; Party identification

Research on the Cultural Value of Lingnan Academies in International Exchanges under the "Belt and Road Initiative" (LI Bo–qiang)

Abstract: The rise and decline of Lingnan Academies in the past 1000 years epitomize the developmental trajectory of Lingnan culture and the evolution of academic thought in southern China. Against the backdrop of cultural exchanges between China and other nations, particularly under the Belt and Road Initiative (BRI), these academies have expanded globally, emerging as a vital bridge for Sino–foreign cultural dialogue and the dissemination of Chinese civilization. Lingnan Academies embody significant cultural values, including cultural convergence, heritage preservation, innovation, dissemination, and mutual learning among civilizations. By organizing academy–themed tourism, conducting research–based study programs, and providing academy–inspired education, a series of BRI–oriented international exchange activities centered on Lingnan Academies can help global audiences recognize Guangdong's cultural lineage and gain deeper insights into contemporary China.

Key words: Lingnan Academies; Belt and Road Initiative (BRI); international exchanges; Cultural value

The Impact of Cross–Cultural Factors on the Efficiency of Disaster Management Cooperation in Pacific Island Countries: A Case Study of Papua New Guinea, Tonga, and Fiji (LÜ Jian–ying)

Abstract: This study examines the impact of cross–cultural differences on disaster management cooperation efficiency in Pacific Island countries, using Papua New Guinea, Tonga, and Fiji as case studies. Through literature review, expert interviews, and comparative case analysis, a three–dimensional evaluation framework encompassing cultural differences, communication barriers, and decision–making approaches was set up. Findings reveal that higher cultural diversity correlates with lower cooperation efficiency, with language barriers being the most critical bottleneck. Decision–making disparities are the most pronounced in Papua New Guinea, relatively moderate in Tonga due to its cultural homogeneity, and intermediate in Fiji. Community participation, integration of indigenous knowledge, and blending technology with traditional approaches effectively mitigate cross–cultural obstacles. The study recommends enhancing cultural sensitivity training, establishing multilingual information platforms, and developing joint decision–making mechanisms to provide a practical cross–cultural management model for international disaster reduction cooperation.

Key words: Cross–cultural differences; Disaster management; Communication barriers

Chen Zhaochang and the Fiscal Rectification of Jilin in the Late Qing Dynasty (YANG Tong–yuan)

Abstract: During the New Policies era of the late Qing dynasty, Chen Zhaochang, a native of Guangdong province serving as Governor of Jilin, implemented fiscal reforms to address systemic financial disorders there. His administration established centralized tax collection agencies to mandate officials' disclosure of concealed revenues, streamlined bureaucracy through staff reductions and salary cuts to curb administrative expenditures, initiated monetary reforms by minting standardized currency while curtailing issuance of provincial banknotes, and experimentally introduced a modern budgetary system under central government directives. While these measures temporarily boosted tax yields and reduced fiscal outlays, the persistent devaluation of provincial banknotes proved intractable, and budgetary mechanisms remained nominal. Chen's fiscal rectification efforts reflected the difficulties and limitations in the implementation of reforms there.

Key words: Chen Zhaochang; Fiscal rectification; Confiscation of embezzled public assets; Budgetary systems

An Analysis of Zhang Yingjin's Research on Modern Chinese Literature from a Cross–cultural Perspective (GUO Min)

Abstract: An interdisciplinary perspective prompted Zhang Yingjin to compare and contrast modern literature and films in China, which is reflected in three dimensions: the film adaptation strategy of literary narratives, the presence of literary tension in film narratives, and the cultural power of adaptation and translation. His liminal cultural identity, situated at the intersections of East–West discourses, facilitates multivalent dialogues bridging theoretical frameworks and creative practice, enabling culturally grounded critiques of modern Chinese literary and cinematic histories. By transcending ideological constraints and elitist biases, Zhang synthesizes diverse theoretical perspectives to reconfigure the disciplinary landscape of modern Chinese literary studies. In the era of globalization of diversity and coexistence, Zhang Yingjin emphasizes the long–term nature of overseas acceptance of Chinese modern literature and shows the intellectual appeal of transcultural dialogues.

Key words: Zhang Yingjin; Modern Chinese Literature; Interdisciplinary Approaches; Cultural Historiography

中国知网 https://www.cnki.net