The Flood

장르 : 탑뷰 로그라이트 타워 디펜스

Pyo Yun-oh.

Index

Index 2
1. Game Overview 3
1.1 . 기획 의도 3
1.2 . 게임 컨셉 4
1.3 . 게임 개요 4
2. Gameplay 5
2.1. Gameplay 5
3. Mechanics 7
3.1. 캐릭터 시스템 7
3.2. 무기 아이템 7
3.3 방어구 아이템 8
3.4 적 테이블 8
3.5 NPC 테이블 9
3.6 물리엔진 10
4. Setting, Story 11
4.1. 스토리 11
5. Levels 13
5.1. 스테이지 13
6. Artificial Intelligence (AI) 14
6.1. NPC AI 14
6.2. 적 AI 14

1. Game Overview

1.1. 기획 의도

설치 후 구경하는 „정적인 방식"의 기존의 타워 디펜스와는 다른 플레이어가 직접 스테이지를 누비며 긴박한 상황에서 NPC 를 재배치하거나 공격하는 „동적인 디펜스"를 지향

적으로 분류되는 좀비는 개별개체가 아닌 거대한 홍수처럼 몰려오는 공포와 압박감 구현

소수의 강한 적보다 압도적인 물량의 적을 쓸어버리는 „핵앤슬래시" 요소를 타워 디펜스에 접목

레퍼런스 게임 "Zombie Defense", 스타크래프트 유즈맵 "랜덤타워디펜스"

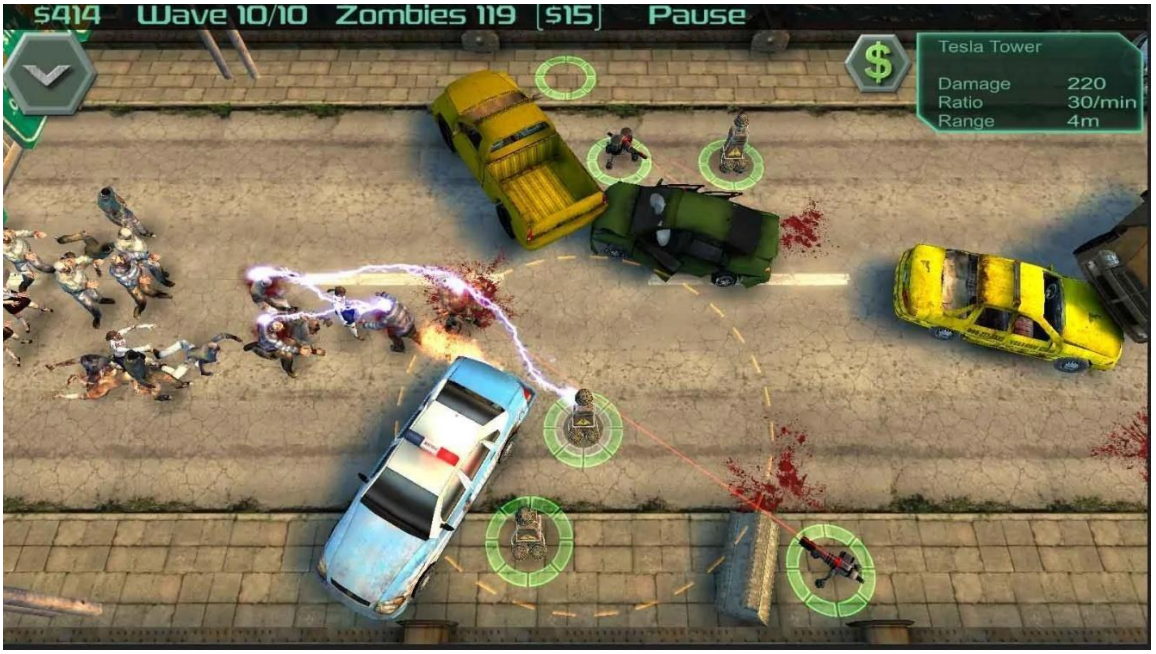

1.2. 게임 컨셉

배경은 현대 서울. 운석에 묻어온 미지의 기체가 대기 중 확산.
기체에 감염된 인갂은 서서히 인육만을 탐하는 좀비가 되어 인류의 90%를 전염시킴.
주인공은 서울에 살고 있는 직장인. 2 주 째 집안에 박혀 생존을 유지하다 식량이 떨어져 결국 밖으로 나서게 됨.

1.3. 게임 개요

장르 : 3D 로그라이트 타워디펜스
카메라 : 탑뷰
플랫폼 : PC

2. Gameplay

2.1. Gameplay

스테이지 HUD 예시

1) 플레이어블 캐릭터 : 플레이어가 직접 조작할 수 있는 이 게임의 주체
2) 캐릭터 UI : 플레이어블 캐릭터의 정보를 표시
3) 편의 기능 : 보편적인 디펜스게임의 UX 를 기반한 시각적 정보 표시
4) 스킬 UI : 플레이어가 한눈에 볼 수 있는 스킬 UI
5) 동료 NPC : 게임의 타워 역할을 하는 오브젝트
6) 좀비 웨이브 : 플레이어가 처리 해야 할 게임 목표
7) 남은 웨이브 UI : 스테이지 클리어 목표

게임 콘텐츠 맵

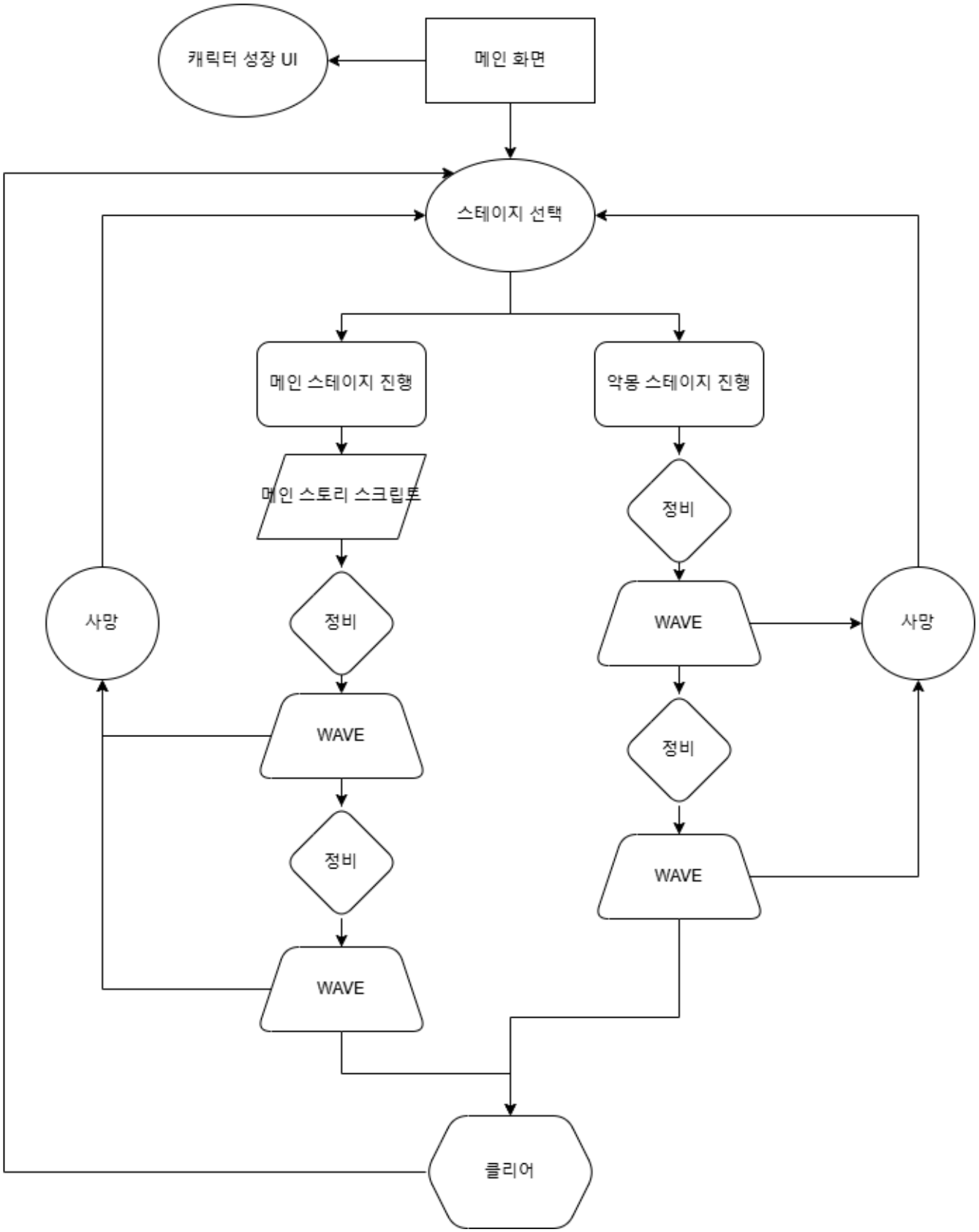
캐릭터 성장 UI
메인 화면
스테이지 선택
메인 스테이지 진행
악몽 스테이지 진행
메인 스토리 스크립트
정비
정비
사망
WAVE
사망
WAVE
정비
정비
WAVE
WAVE
클리어

3. Mechanics

3.1. 캐릭터 시스템

주인공 캐릭터(플레이어블 캐릭터) 는 다양한 무기 및 장비 장착이 가능함.
게임플레이를 진행할수록 장비 선택의 폭이 늘어남
주인공 캐릭터의 기본 스탯

이름	체력	공격력	이동속도	근접무기 숙련도	원거리무기 숙련도
김철수	100	10	5	3	1

주인공 캐릭터의 성장은 스테이지 클리어 시 얻은 재화(Ruby)로 가능
기본 스탯 외의 액티브 스킬이나 패시브 스킬 등의 업그레이드 가능

3.2. 무기 아이템

주인공 캐릭터가 착용/사용 가능한 아이템 구현
원거리 총기류는 장전시간(2 초) 존재

착용아이템	종류	넉백	추가 공격력	추가 이동속도	공격속도	사정거리	근접무기 필요숙련도	원거리무기 필요숙련도	공격 유형
후라이팬	근접무기	0	5	1	4	2	1	0	근접 단일 공격
야구 방망이	근접무기	0	10	0	3	3	1	0	근접 단일 공격
야구 방망이 + 못	근접무기	0	15	0	3	3	2	0	근접 단일 공격
네일건	원거리무기	0	5	1	4	6	0	1	원거리 단일 공격
화염병	원거리무기	0	0	1	1	10	0	2	원거리 범위 공격
소방도끼	근접무기	0	30	-1	2	3	3	0	근접 단일 공격
전기톱	근접무기	0	19	-1	1	3	5	0	근접 범위 공격
권총	원거리 총기류	0	15	1	3	12	0	4	원거리 단일 공격
펌프샷건	원거리 총기류	1	26	-2	2	6	0	6	원거리 범위 공격
K2 소총	원거리 총기류	0	22	-1	7	15	0	8	원거리 단일 공격

3.3 방어구 아이템

주인공 캐릭터가 착용 가능한 방어구

착용아이템	부위	추가 체력	추가 이동속도	추가 근접무기 숙련도	추가 원거리무기 숙련도
목장갑	팔	10	0	1	0
패딩	옷	50	-1	0	0

3.4 적 테이블

좀비의 데이터 테이블

이름	종류	체력	공격력	공격속도	이동속도	사정거리	공격유형	비고
워커(Walker)	소형	50	10	4	6	2	근접 단일 공격	
러셔(Rusher)	소형	70	20	6	10	2	근접 단일 공격	
탱커(Tanker)	대형	200	50	2	2	3	근접 범위 공격	
슈터(Shooter)	중형	125	35	3	4	6	원거리 단일 공격	
익스플로더(Exploder)	중형	80	80	–	5	1	근접 범위 공격	사거리에 진입 시 자폭

3.5 NPC 테이블

타워의 역할을 하는 NPC 캐릭터 테이블

이름	직업	사용 무기	공격 유형	체력	공격력	공격 속도	사정거리	등장 스테이지
정건민	야구 선수	야구 방망이	근접 단일 공격	150	30	6	3	1-3
	소방관	소방 도끼	근접 단일 공격	250	40	3	3	2-1

3.6 물리엔진

넉백 시스템 : 일부 무기, 스킬의 발사체가 적의 Collision 과 오버랩 시 넉백시킬 수 있음. 소형&중형 좀비에만 해당. 대형 좀비는 넉백시킬 수 없음.

4. Setting, Story

4.1. 스토리

스토리는 메인 스테이지 진행 방식으로 구성.

메인 스테이지 1-1)

T1. 2026년 4월, 지름 15m, 질량 8,000톤의 운석이 지구 대기 중 폭발하였다. 태평양 한가운데에서 폭발하여서 직접적인 피해자는 없었지만, 운석이 폭발하면서 퍼진 기체가 지구 전역으로 퍼졌다.

T2. 운석우 사건 이후 얼마 가지 않아, 전세계적인 무차별 폭력사태가 일어났고 WHO의 분석 결과, 대부분의 피의자들은 운석 폭발로 퍼진 기체가 포함된 비를 맞았다는 공통점을 발견하고 이를 질병으로 분류했다.

T3. 폭력사태 피의자들은 언어기능을 상실하고 타인을 향한 극도의 공격성을 보였다. 각 정부는 체포한 피의자를 격리조치하고 몇몇 국가들은 폭력사태가 심해지자 계엄령을 선포한다.

T4. 며칠 후, 폭력사태의 피해자들도 그들과 같은 증상의 공격성을 보이기 시작했다. 각지의 병원을 중심으로 피해자가 속출하였으며, 질병은 빠른 속도로 전염되기 시작했고 이 사실은 SNS를 통해 전세계로 퍼져나갔다. 사람들은 이들을 „좀비"라고 부르기 시작했다. 흔한 좀비 영화처럼 대부분의 대도시는 마비가 됐고, 서울 역시 마찬가지였다.

T5. (서울시 송파구 김철수의 집. 최초의 폭력사태 2주 후) "마지막 남은 라면 부스러기까지 다 먹었다." NO SIGNAL 이 켜져 있는 티비를 바라본다. "아무것도 못 먹은 지 벌써 5일째다. 나가서 죽나 굶어서 죽나 비슷하겠지." 대문을 조심스레 열어본다.

T6. 아무도 없는걸 확인하고 복도로 나간다. (301호가 적힌 대문) 조심히 계단으로 내려가는 철수. 3층과 2층 사이 계단 즈음 밑에서 들리는 괴성을 듣게 된다. 2층 계단실 앞 열린 문에 30대로 보이는 여성이 가만히 서있다. 철수는 사람이 아님을 파악하고 다시 3층으로 올라가려는 찰나, 센서등이 켜진다. 여성은 괴성을 내며 계단을 오르고 철수는 급하게 다시 301호 대문을 열고 들어간다.

T7. 철수가 집에 다시 들어온 후, 계속 대문에 머리를 박는 여성. "저 소리를 듣고 다른 사람들이 찾아올 지 몰라. 어떻게든 처리해야한다." 철수는 집안에서 무기가 될만한 것을 찾다 부엌의 후라이팬을 들고 대문 앞에 선다.

T8. 여전히 대문에 머리를 박고 있는 여성. 철수는 크게 심호흡 후 문을 힘차게 연다. 여성은 충격에 뒤로 넘어지지만 금새 다시 일어나서 철수에게 다가온다. 그녀는 분명 사람이 아니다. 후라이팬을 쥐고 있지만 죄책감에 쓰지 못하고 여성이 물지 못하게 어깨 양쪽을 잡고 있는 철수. „이대로면 내가 죽는다" 결국 들고 있는 후라이팬을 여성의 머리를 후려치기 시작한다. [스테이지 1-1 시작]

5. Levels

5.1. 스테이지

메인 스테이지는 메인 스토리를 다루고 있으며 스테이지 시작 전 스크립트로 스토리가 진행되고 스토리 진행됨에 따라 스테이지 목표, 맵 디자인, 오브젝트 등이 달라진다.

예시) 메인 스테이지 1-1. 301호 앞 복도에서 여성 좀비와 대치하는 김철수.

예시2) 메인 스테이지 1-3. 잠실야구장 주차장에서 동료 NPC와 함께 좀비와 맞서 싸우게 된다.

6. Artificial Intelligence (AI)

6.1 NPC AI

1) NPC는 자동으로 이동하지 않으며 플레이어가 이동명령 하지 않는 한 최초 설치한 블록에 있는다.
2) NPC는 고유 사거리 내에 적이 진입했을 시 공격한다.
3) NPC는 플레이어가 다른 블록으로 이동 명령을 내리면 현재 상태를 멈추고 이동속도 5의 고정값으로 이동한다.
4) NPC는 체력이 0이 되면 사망 상태가 되어 사망 애니메이션 진행 2초 후 레벨에서 사라진다.

6.2 적 AI

1) 적은 기본적으로 플레이어를 추적하지만 NPC가 플레이어보다 적에게 더 가까울 때 NPC를 추적한다.
2) 적은 고유 사거리 내에 플레이어나 NPC가 진입했을 시 공격한다.
3) 적은 체력이 0이 되면 사망 상태가 되어 사망 애니메이션 진행 2초 후 레벨에서 사라진다.