The Flood

장르 : 탑뷰 로그라이트 타워 디펜스

Pyo Yun-oh.

Index

Index 2
1. Game Overview 3
1.1 . 기획 의도 3
1.2 . 게임 컨셉 4
1.3 . 게임 개요 4
2. Gameplay 5
2.1. Gameplay 5
3. Mechanics 6
3.1. 캐릭터 시스템 6
3.2. 무기 아이템 6
3.3 방어구 아이템 7
3.4 적 테이블 7
3.5 NPC 테이블 8
3.6 물리엔진 9
4. Setting, Story and Characters 10
5. Levels 11
6. Game Interface 12
7. Artificial Intelligence (AI) 13
8. Technical Aspects 14
8.1. Target Hardware 14
8.2. Game Engine Development 14
8.3. Network Requirements 14
9. Game Art 15

1. Game Overview

1.1. 기획 의도

설치 후 구경하는 '정적인 방식'의 기존의 타워 디펜스와는 다른 플레이어가 직접 스테이지를 누비며 긴박한 상황에서 NPC 를 재배치하거나 공격하는 '동적인 디펜스'를 지향

적으로 분류되는 좀비는 개별개체가 아닌 거대한 홍수처럼 몰려오는 공포와 압박감 구현

소수의 강한 적보다 압도적인 물량의 적을 쓸어버리는 '핵앤슬래시' 요소를 타워 디펜스에 접목

레퍼런스 게임 "Zombie Defense", 스타크래프트 유즈맵 "랜덤타워디펜스"

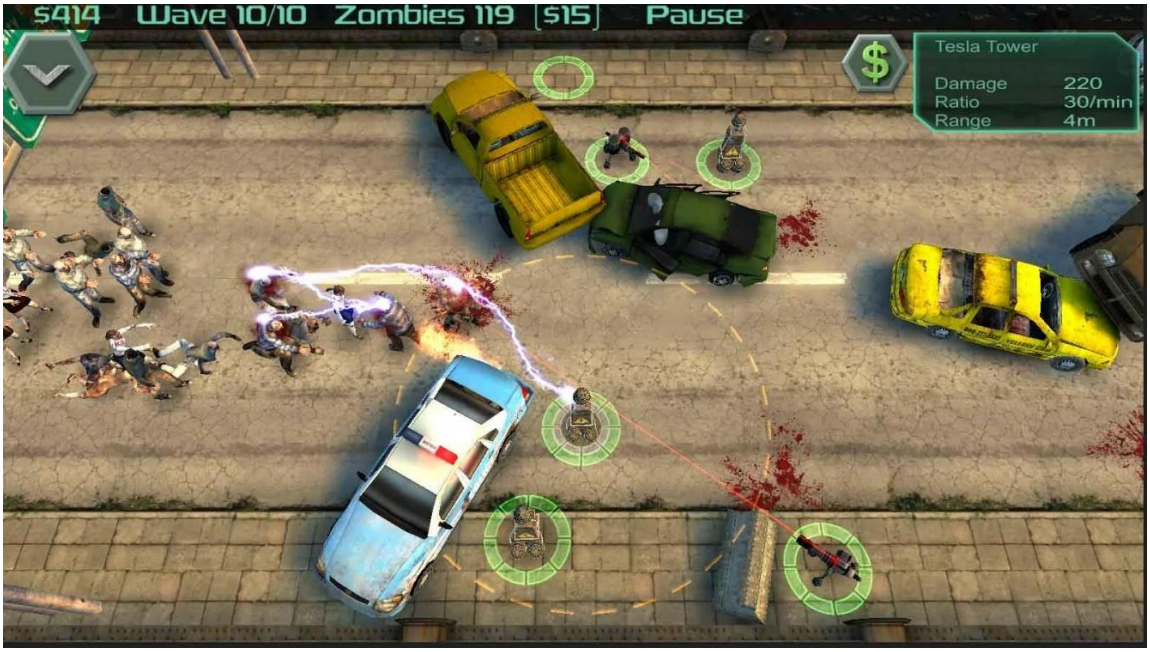

1.2. 게임 컨셉

배경은 현대 서울. 운석에 묻어온 미지의 기체가 대기 중 확산.
기체에 감염된 인간은 서서히 인육만을 탐하는 좀비가 되어 인류의 90%를 전염시킴.
주인공은 서울에 살고 있는 직장인. 2 주 째 집안에 박혀 생존을 유지하다 식량이 떨어져 결국 밖으로 나서게 됨.

1.3. 게임 개요

장르 : 3D 로그라이트 타워디펜스
카메라 : 탑뷰
플랫폼 : PC

2. Gameplay

2.1. Gameplay

스테이지 UI

1) 플레이어블 캐릭터 : 플레이어가 직접 조작할 수 있는 이 게임의 주체
2) 캐릭터 UI : 플레이어블 캐릭터의 정보를 표시
3) 편의 기능 : 보편적인 디펜스게임의 UX 를 기반한 시각적 정보 표시
4) 스킬 UI : 플레이어가 한눈에 볼 수 있는 스킬 UI
5) 동료 NPC : 게임의 타워 역할을 하는 오브젝트
6) 좀비 웨이브 : 플레이어가 처리 해야 할 게임 목표
7) 남은 웨이브 UI : 스테이지 클리어 목표

3. Mechanics

3.1. 캐릭터 시스템

주인공 캐릭터(플레이어블 캐릭터) 는 다양한 무기 및 장비 장착이 가능함.

게임플레이를 진행할수록 장비 선택의 폭이 늘어남

주인공 캐릭터의 기본 스탯

이름	체력	공격력	이동속도	근접무기 숙련도	원거리무기 숙련도
김철수	100	10	5	3	1

주인공 캐릭터의 성장은 스테이지 클리어 시 얻은 재화(Ruby)로 가능

기본 스탯 외의 액티브 스킬이나 패시브 스킬 등의 업그레이드 가능

3.2. 무기 아이템

주인공 캐릭터가 착용/사용 가능한 아이템 구현

원거리 총기류는 장전시간(2 초) 존재

착용아이템	종류	넉백	추가 공격력	추가 이동속도	공격속도	사정거리	근접무기 필요숙련도	원거리무기 필요숙련도	공격 유형
사시미 칼	근접무기	0	5	1	5	2	1	0	근접 단일 공격
야구 방망이	근접무기	0	10	0	3	3	1	0	근접 단일 공격
야구 방망이 + 못	근접무기	0	15	0	3	3	2	0	근접 단일 공격
네일건	원거리무기	0	5	1	4	6	0	1	원거리 단일 공격
화염병	원거리무기	0	0	1	1	10	0	2	원거리 범위 공격
소방도끼	근접무기	0	30	-1	2	3	3	0	근접 단일 공격
전기톱	근접무기	0	19	-1	1	3	5	0	근접 범위 공격
권총	원거리 총기류	0	15	1	3	12	0	4	원거리 단일 공격
펌프샷건	원거리 총기류	1	26	-2	2	6	0	6	원거리 범위 공격
K2 소총	원거리 총기류	0	22	-1	7	15	0	8	원거리 단일 공격

3.3 방어구 아이템

주인공 캐릭터가 착용 가능한 방어구

착용아이템	부위	추가 체력	추가 이동속도	추가 근접무기 숙련도	추가 원거리무기 숙련도
목장갑	팔	10	0	1	0
패딩	옷	50	-1	0	0

3.4 적 테이블

좀비의 데이터 테이블

이름	종류	체력	공격력	공격속도	이동속도	사정거리	공격유형	비고
워커(Walker)	소형	50	10	4	6	3	근접 단일 공격	
러셔(Rusher)	소형	70	20	6	10	2	근접 단일 공격	
탱커(Tanker)	대형	200	50	2	2	3	근접 범위 공격	
슈터(Shooter)	중형	125	35	3	4	6	원거리 단일 공격	
익스플로더(Exploder)	중형	80	80	-	5	1	근접 범위 공격	사거리에 진입 시 자폭

3.5 NPC 테이블

타워의 역할을 하는 NPC 캐릭터 테이블

이름	직업	사용 무기	공격 유형	체력	공격력	공격 속도	사정거리	등장 스테이지
	야구 선수	야구 방망이	근접 단일 공격	150	30	6	3	1-3
	소방관	소방 도끼	근접 단일 공격	250	40	3	3	2-1

3.6 물리엔진

넉백 시스템 : 일부 무기, 스킬의 발사체가 적의 Collision 과 오버랩 시 넉백시킬 수 있음. 소형&중형 좀비에만 해당. 대형 좀비는 넉백시킬 수 없음.

4. Setting, Story and Characters

이 섹션은 게임 세계, narrative 및 스토리 설정에 중점을 둡니다. 여기에는 배경 이야기, 진행 중인 이야기, 프롤로그, 에필로그, 줄거리 요소, 게임 진행 및 컷 장면이 포함됩니다. 컷신에는 대본, 줄거리, 스토리보드, 배우의 설명과 설정이 포함됩니다.

이 섹션에는 게임 세계에 대한 설명과 모양과 느낌도 포함되어 있습니다. 예를 들어 게임이 산을 기반으로 하는 경우 각 지역이 어떻게 생겼는지, 그리고 나머지 세계와 어떤 관련이 있는지 설명해야 합니다.

또한 각 영역에 어떻게 연결되고 어떤 수준에서 사용될 것인지 설명해야 합니다.

마지막으로 모든 게임 캐릭터, 뒷이야기, 외모, 성격, 특성, 애니메이션, 능력 및 다른 캐릭터와의 관계에 대해 작성해야 합니다. 이때 주인공을 먼저 하고, 주인공과 직접적인 관련이 있는 인물들이 뒤따라야 합니다.

5. Levels

이 섹션은 게임의 레벨에 중점을 둡니다. 각 레벨에는 시놉시스, 소개 자료, 목표 및 레벨 세부 정보가 포함됩니다. 선형 게임의 경우 각 레벨의 지도, 플레이터의 경로 및 마주칠 대상을 물리적으로 설명해야 합니다.

비선형 게임에서 이 섹션은 power-up, 무기 업그레이드 등에 대한 정보를 포함하여 플레이어 캐릭터의 레벨 업 시스템에 중점을 둡니다. 순서도를 사용하여 이 진행 상황을 표시하는 것이 가장 좋습니다.

또한 이 섹션에서 레벨 업 훈련 수준 또는 튜토리얼이 어떻게 작동하는지 설명해야 합니다.

6. Game Interface

게임 인터페이스는 다양한 경우에 플레이어가 화면에서 보게 되는 것입니다. 모든 게임의 시각 시스템에는 HUD 가 포함될 수 있습니다. HUD 가 무엇을 보여줄지, 어디에 놓을지, 글꼴, 아이콘 및 애니메이션이 어떤 모습일지 설명해야 합니다.

또한 다양한 경우에 어떤 메뉴가 표시되는지, 카메라 모델과 각도는 어떻게 되는지 설명해야 합니다.

또한 게임의 제어 시스템을 설명해야 합니다. 여기에는 플레이어가 게임을 제어하는 방법, 어떤 명령이 있을 것인지, 버튼이 어떻게 작동하는지에 대한 정보가 포함됩니다.

마지막으로 포함될 모든 오디오, 음악 및 음향 효과를 나열하는 것이 중요합니다. 또한 도움말 시스템이 있는 경우 플레이어를 지원하는 방법을 설명해야 합니다.

7. Artificial Intelligence (AI)

게임의 AI 는 NPC 가 다양한 경우에 반응하고 행동하는 방식입니다. 보다 현실적인 접근을 제공하기 위해 상대방과 적 AI 가 다른 경우에 어떻게 반응하는지 설명해야 합니다.

또한 동물, 식물 및 기타 시스템을 포함하여 아군 및 기타 비 전투 캐릭터를 위한 AI 시스템을 설정해야 합니다.

마지막으로 지원 AI 에 대한 프로그래밍을 설명해야 합니다. 이는 경로 찾기, 플레이어 감지, 충돌 감지, 적중 감지 등에 사용됩니다.

8. Technical Aspects

게임 디자인 문서의 두 번째 마지막 부분은 게임의 기술적 측면을 자세히 설명합니다. 이것은 반드시 게임 자체에 관한 것은 아니지만 플레이어 기반에 대한 게임의 기술적 요구 사항을 설명하는 것을 목표로 합니다.

다음은 설명에 중점을 두어야 하는 몇 가지 기술적인 측면입니다.

8.1. Target Hardware

이 부분은 전반적인 게임 요구 사항에 중점을 둡니다. 게임이 어떤 종류의 하드웨어를 대상으로 하는지 설명해야 합니다. 최소 요구 사항과 권장 요구 사항을 나열하는 것이 가장 좋습니다. 요구 사항에는 예상 게임 크기 및 호환성 정보가 포함되어야 합니다.

8.2. Game Engine Development

게임이 새로운 게임 엔진을 기반으로 하는 경우 게임 엔진이 어떻게 개발되었으며 어떤 하드웨어 및 소프트웨어가 사용되었는지 설명해야 합니다.

8.3. Network Requirements

이 부분에서는 특히 게임에 멀티플레이어 구성 요소가 있는 경우 전반적인 네트워크/인터넷 요구 사항을 설명합니다.
기술적 측면은 필요한 전체 작업을 추정하는 좋은 방법입니다.

9. Game Art

게임 디자인 문서의 마지막 섹션에서는 사용 중인 게임 아트와 모델에 대해 자세히 설명합니다. 여기에는 캐릭터 모델, 건물, 개체, 환경 등 게임의 모든 주요 자산이 포함됩니다.

각 모델이 어떻게 개발되고 있는지, 누가 개발하는지, 외주 작업을 요청하는지 여부, 총 자산 수를 설명하는 것이 중요합니다. 또한 각 자산에 대해 의도한 스타일에 대한 아이디어를 제공해야 합니다.

향후 계획에 대한 아이디어를 제공하기 위해 준비되었거나 개발 중인 자산의 여러 스크린샷을 첨부하는 것이 가장 좋습니다.

이 섹션은 개발을 위한 벤치마크 역할을 하며 필요한 경우 자산을 수정하는 데 도움이 되는 기반 역할을 합니다.