PEDAGOGÍA

2025 - UNIPE

Primer encuentro

MOMENTOS DE LA CLASE DE HOY

NOS PRESENTAMOS

PRESENTAMOS A LA MATERIA

ALGUNAS IDEAS SOBRE “PEDAGOGÍA”

PEDAGOGÍA
DENTRO DEL DISEÑO Y LA ORGANIZACIÓN CURRICULAR DEL PLAN DE ESTUDIO DE LOS PROFESORADOS

Formación pedagógica	Problemas vinculados con la enseñanza	Perspectiva educativa	Pedagogía
Formación disciplinar	Problemas disciplinarios	Ámbitos conceptuales, metodológicos, prácticos y teóricos	
Formación general	Problemáticas contemporáneas	Perspectiva general	
Formación para la práctica profesional	Preparación para la actuación docente	Eje articulador del plan de estudio	

PROGRAMA

PROPÓSITOS DE LA MATERIA

Favorecer la construcción de un pensamiento crítico por parte de los estudiantes, que les posibilite la reflexión profunda y problematizadora sobre los fenómenos y las prácticas educativas.

Promover un acercamiento a las principales teorías de la educación, presentando los enfoques de diversos pensadores y especialistas.

Propiciar el debate e intercambio de ideas sobre los hechos sociales y educativos, promoviendo el respeto por la pluralidad de pensamiento.

Brindar las herramientas y orientaciones necesarias para que los estudiantes puedan llevar a cabo con éxito procedimientos de lectura comprensiva de la bibliografía, precisión y claridad conceptual en la expresión escrita y oral, comparación de diferentes enfoques teóricos, etc.

Promover la valoración de la educación, legitimidad del rol docente y de la escuela como agentes de la transformación social.

PROGRAMA

El espacio curricular ha sido organizado en cuatro unidades didácticas

- UNIDAD 1: Perspectiva socio histórica. Configuraciones subjetivas modernas. La escuela, los maestros, los alumnos.
- UNIDAD 2: Teorías y corrientes pedagógicas en la primera mitad del siglo XX
- UNIDAD 3: Teorías y corrientes pedagógicas avanzado el siglo XX
- Unidad 4: Reconfiguraciones de la pedagogía en las últimas décadas del siglo XX y principios del siglo XXI. Desafíos actuales

UNIDAD 1: Perspectiva socio histórica. Configuraciones subjetivas modernas. La escuela, los maestros, los alumnos.

Contexto histórico-político del surgimiento del sistema educativo. El contrato fundacional y su relación con la formación del estado nacional.

Las funciones de la escuela en el contexto de la modernidad. Identificación de la educación con el proceso de escolarización. La actividad escolar y las articulaciones sociales estructurales.

Bibliografía obligatoria:

- PINEAU, P. (2001) *¿Por qué triunfó la escuela? o la modernidad dijo: "Esto es educación", y la escuela respondió: "Yo me ocupo".* En: Pineau, Dussel y Caruso "La escuela como máquina de educar. Tres escritos sobre el proyecto de la modernidad" Editorial Paidós. Buenos Aires. Capítulo 1.
- GRINBERG y LEVY (2009) *Pedagogía, currículo y subjetividad: entre pasado y futuro*. Cap. I Bernal. Editorial Universidad Nacional de Quilmes.

Fuentes:

- Ministerio de Educación (2001) *¿De dónde venimos? Selección de fuentes.* En: "El monitor de la educación", Nro. 2, año 2001.
- SARLO, B. 1998. La máquina cultural. Cap.: "Cabezas rapadas y cintas argentinas". Buenos Aires, Ariel.

Bibliografía complementaria:

- LLOMOVATTE, S. y CAPPELLACCI, I., 2013. *Pedagogos latinoamericanos críticos. Las primeras luchas*. En Revista Internacional De Educación Para la Justicia Social / Internacional Journal Of Education For Social Justice. Universidad Autónoma de Madrid.
- PENNAC, D. (2008) *Mal de escuela*. Barcelona, Mandadori. (selección)
- PINEAU, P. (1999) *La pedagogía entre la disciplina y la dispersión: Una mirada desde la historia*. Editorial del IEF "E. Romero Brest" (*).

UNIDAD 2: Teorías y corrientes pedagógicas en la primera mitad del siglo XX

La Pedagogía Moderna. La Pedagogía Tradicional. El movimiento de Escuela Nueva y las alternativas pedagógicas en el Río de la Plata: Iglesias y Jesualdo. Pedagogía y tecnocracia: pedagogía por objetivos. Vínculos entre Estado, sistema educativo y desarrollo económico

Bibliografía obligatoria:

- DURKHEIM, E., 1976. *Educación como socialización*. Ediciones Sígueme, Salamanca. Capítulo "La educación: su naturaleza y su función"
- GIMENO SACRISTÁN, J. (1986) *La pedagogía por objetivos: obsesión por la eficiencia*, Editorial Morata, Madrid.
- TARRIO, L. (2016) Las corrientes tradicionales e innovadoras en educación. Las influencias pedagogías de Luis Iglesias y Jesualdo. Artículo elaborado en base a la tesis de maestría y ponencias presentadas en congresos. Buenos Aires. Mimeo (*)

Bibliografía complementaria:

- IGLESIAS, L. F., 1980. Diario de ruta. Los trabajos y los días de un maestro rural. Ediciones pedagógicas. Buenos Aires.
- IGLESIAS, L., 2004. Confieso que he enseñado. Papers Editores.
- JESUALDO, 1935. Vida de un maestro. Ediciones de la Sociedad Amigos del Libro Rioplatense. Montevideo.

UNIDAD 3: Teorías y corrientes pedagógicas avanzado el siglo XX

Las perspectivas críticas en las décadas de los 1960 a 1980 y sus consecuencias en el pensamiento pedagógico. Las teorías críticas: teorías de la dependencia, de la reproducción, de la liberación y de la resistencia. La pedagogía de la liberación freireana: liberación-descolonización, el diálogo, lo político y la praxis liberadora. Pedagogías decoloniales.

Bibliografía obligatoria:

- TADEU DE SILVA, T. (1999) *Documentos de Identidad. Una introducción a las teorías del currículo*. 2° Edición Auténtica Editorial. Belo Horizonte. 1999. Introducción y Parte II.
- NASSIF, R. (1984) *Las tendencias pedagógicas en América Latina (1960-1980)* En: NASSIF, R.; TEDESCO, J. C. y RAMA, N., "El Sistema Educativo en América Latina", Editorial Kapelusz, Buenos Aires. (*)
- FREIRE, P., 1993. Pedagogía de la esperanza, Ed. Siglo XXI, México (selección).
- CAPELLACCI y otros (2018) *Disciplinar indómitos y acallar inútiles: la Educación Popular y las Pedagogías Críticas interpeladas*. En "Educación popular y pedagogías críticas en América Latina y el Caribe. Corrientes emancipatorias para la educación pública del siglo XXI", CLACSO.

Bibliografía complementaria:

- FREIRE, P., (1970)1973. Pedagogía del oprimido, Ed. Siglo XXI, Buenos Aires (selección).
- ROCKWELL, E. y EZPELETA, J., 1983. Escuela y Clases Subalternas. Cuadernos políticos No 37, México.
- YEDAIDE, M. M. (2016) Aportes de la pedagogía crítica y descolonial para un proyecto político-educativo del Sur y para el Sur. En: Voces de la Educación. 1 (2) pp. 102- 109

Unidad 4: Reconfiguraciones de la pedagogía en las últimas décadas del siglo XX y principios del siglo XXI. Desafíos actuales.

La propuesta educativa neoliberal como teoría dominante a partir de la década de 1980: libre elección y educación como servicio. Consecuencias sociales y educativas del neoliberalismo.

Debates teóricos, procesos emergentes y propuestas alternativas en educación. Posibilidades de la educación popular en la escuela pública. La educación como derecho social.

Bibliografía obligatoria:

- FILMUS, D. (2017) *La restauración de las políticas neoliberales en la educación argentina.* En FILMUS (comp.) Educar para el mercado. Editorial Octubre. Buenos Aires.
- MEIRIEU, F. (2013) *La opción de educar y la responsabilidad pedagógica*. Conferencia dictada en el Ministerio de Educación de la Nación. Buenos Aires.
- RINESI, E. (2016) *La educación como derecho. Notas sobre inclusión y calidad.* En Brener, G. y Galli, G. “Inclusión y calidad como políticas educativas de estado o el mérito como opción única de mercado”. Editorial La Crujía, Stella y la Fundación La Salle Argentina, Buenos Aires.

Bibliografía complementaria:

- CANTERO, G. (2006) Educación popular en la escuela pública: una esperanza que ha dejado de ser pura espera. Desde ciertos saberes, prácticas y condiciones. En: Martinis, P. y Redondo, P., Igualdad y educación. “Escrituras entre (dos) orillas”, Del estante editorial, Buenos Aires.
- ALONSO, G., HERCZEG, G. LORENZI, B., ZURBRIGGEN, R. (2007) Espacios escolares y relaciones de género. Visibilizando el sexismo y el androcentrismo cultural. En KOROL, C. (2007): “Hacia una pedagogía feminista”. Buenos Aires: El Colectivo y América libre.

ALGUNAS IDEAS PARA EMPEZAR

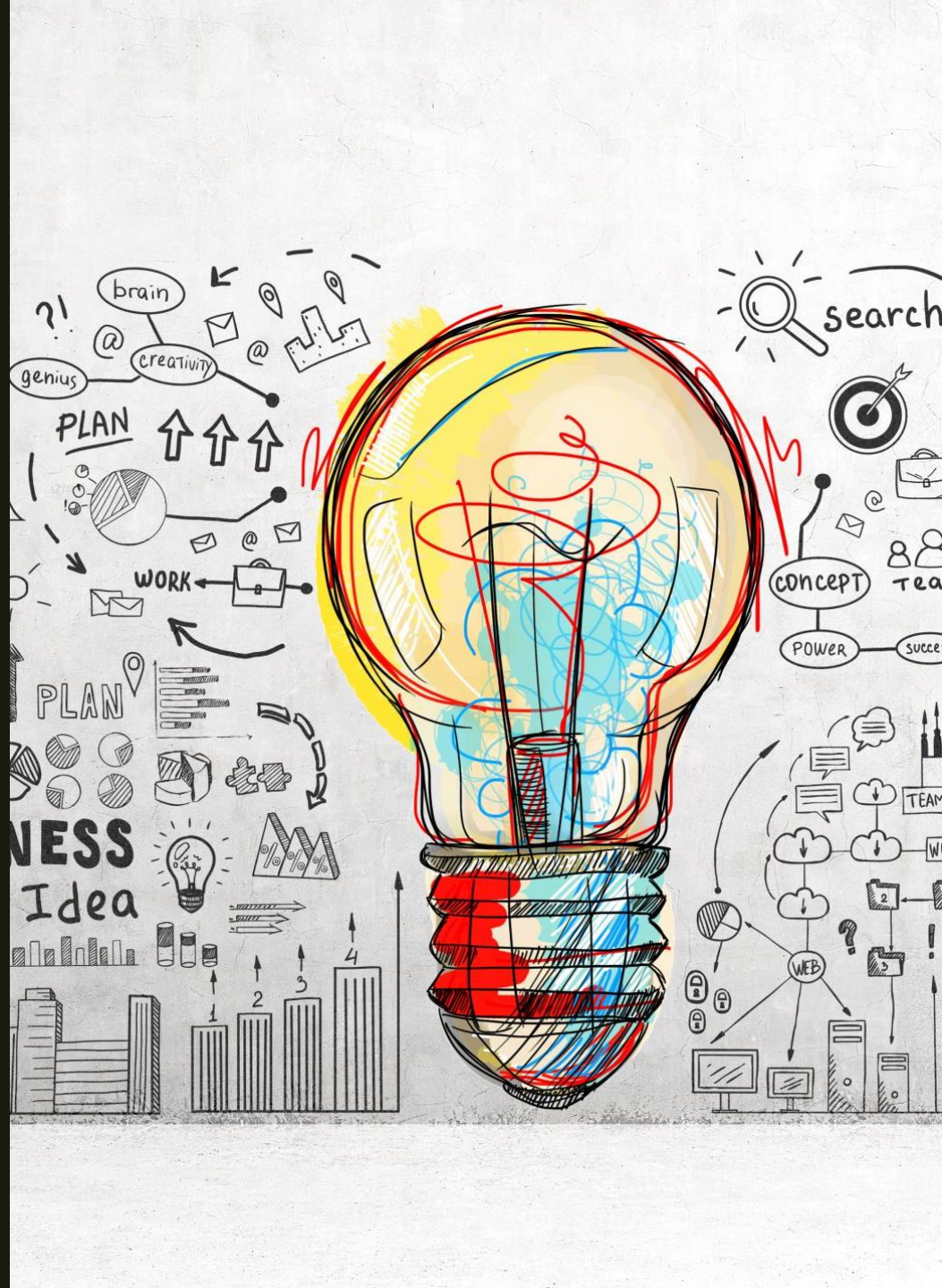

La propuesta que les hacemos busca…

- … analizar a la escuela como una larga experiencia que ha acumulado características y que ha ido renovándose en diálogo con la sociedad de la que forma parte
- … recorrer tanto los cambios y las evoluciones como las permanencias de modo de poder entender la cultura escolar como un caleidoscopio donde entran en juego tradiciones y herencias, pero también nuevos modos de expresión y de acercarse a los problemas.
- … volver a poner la lente en la conformación de los rasgos iniciales de la forma escolar, y que esa misma lente, grande y aguda, nos habilite las condiciones para mirar la escuela en nuestro presente.

En este recorrido habrá momentos con mayor peso en la mirada histórica, momentos en los que pondremos la mirada sobre algunos sujetos, sobre los formatos institucionales, sobre los "para qué" de la escuela y momentos en los que algunos problemas actuales abrirán nuevas preguntas.

¿POR QUÉ ES IMPORTANTE ESTUDIAR PEDAGOGÍA PARA UN/A FUTURO/A PSICOPEDAGOGO/A?

- Formarse para ser psicopedagogo/a no es sólo, ni principalmente, aprender a dominar las distintas técnicas de intervención, un aspecto central tiene que ver con la posibilidad de construir un posicionamiento **ético**, **político** y **social** la práctica.
- Si bien la Pedagogía no tiene una aplicación práctica inmediata, **sí brinda profundidad, sentido y creatividad a las cosas y los procesos que se hacen, se dicen y se piensan en y sobre la escuela y la educación**

¿CUÁLES SON LOS PROBLEMAS DE LOS QUE SE OCUPA Y SOBRE LOS QUE REFLEXIONA LA PEDAGOGÍA?

La reflexión pedagógica puede pensarse a partir de algunas preguntas bastante simples, pero que demandaron/demandan un gran recorrido y bastante esfuerzo para ser respondidas o reformuladas.

Por eso, podría decirse que estudiar Pedagogía es volver a recorrer viejas preguntas para entenderlas mejor, para pensarlas mejor.

¿CUÁLES SON ALGUNAS DE LAS PREGUNTAS QUE SE HACE LA PEDAGOGÍA?

¿Qué es una escuela? *¿Por qué las escuelas son como son?¿Cómo llegó la escuela a convertirse en lo que es? ¿Seguirá siendo siempre así o irá cambiando? ¿Cómo cambia la escuela, y por qué?¿Se puede educar sin escuela?*

¿Para qué existen las escuelas? *¿Para qué una sociedad necesita escuelas y educación obligatoria?¿Cómo se han ido modificando los fines de la escuela a lo largo de la historia? ¿A qué intereses respondió y responde? ¿Qué significa la experiencia escolar para el Estado? ¿Y para las comunidades, las familias y lxs estudiantes?*

¿Es justa la escuela? ¿Le toca a la escuela jugar algún papel en la apuesta por una sociedad más justa e igualitaria? *¿Les da a todos los chicos las mismas oportunidades de aprender? ¿Cómo hace un/a docente, una escuela, un Estado para distribuir la educación con justicia?¿Cómo puede pensarse una educación que sea, a la vez, igualitaria y respetuosa de las diferencias?*

¿Cómo se forman lxs docentes? *¿Qué hace falta para ser docente? ¿Siempre hizo falta lo mismo? ¿Cualquiera pudo o puede serlo? ¿Por qué, en general, las maestras son mujeres??*

La pedagogía nos ayuda a explorar estas preguntas y a descubrir nuevas formas de pensar la vida cotidiana en las escuelas

¿QUÉ HACEN LXS QUE HACEN PEDAGOGÍA?

Podríamos decir que “hacer pedagogía “es recorrer una serie de reflexiones sobre la educación y especialmente sobre la educación que sucede dentro de las escuelas.”

Como **disciplina**, la Pedagogía se ocupa de reconocer en las cosas y en los procesos de todos los días problemas más profundos y complejos.

ENTONCES, LA PEDAGOGÍA COMO CAMPO DE CONOCIMIENTO …

… se ocupa de responder estas preguntas a través de la investigación y la reflexión, dejando de lado la pura opinión espontánea.

… reconoce en las cosas y en los procesos de todos los días problemas profundos y complejos.

… ofrece un vocabulario específico y estudiar pedagogía implica aprender ese vocabulario amplio y complejo. Este aprendizaje demanda leer, comprender, conocer y sensibilizarse con las diferentes miradas/respuestas/propuestas que se dieron a las mismas preguntas a lo largo de la

… desarrolla y profundiza ideas sencillas y las convierte en asuntos más complejos, atravesados por la **historia**, las **ideologías**, la **política**, los **problemas sociales**, **epistémicos** y **filosóficos**.

Pedagogía: algunas definiciones

Según Pablo Pineau (1999) “la Pedagogía es un conjunto de saberes, no necesariamente cerrados, ni completos, que se organizan para referirse a lo educativo en su concepción moderna”.

Para Julia Silber (2011) es un campo de saberes acerca de la educación como objeto integrado y complejo.

- Lo primero que llama la atención en estas definiciones es que se trata de **SABERES**. A esto nosotres quisiéramos agregar que se trata también de **PRÁCTICAS**.
- Lo segundo que podemos observar es que **no se trata de un conjunto de saberes cerrados y terminados**, pero que a su vez forman parte de un campo.
- Y por último, este conjunto de saberes parece estar situado en un momento histórico particular: la **MODERNIDAD**. Y esto es así porque la pedagogía, como conjunto de saberes y de prácticas, es decir, como campo, es un producto de la modernidad.

CAMPO PEDAGÓGICO

Los campos, en general, y el campo pedagógico, en particular, no son autónomos, se articulan con otros y con el contexto.

Está tironeado por el contexto político, que define el tipo de **ciudadano a formar**; por el campo económico, que define el tipo de **trabajador a formar** y por el campo cultural, que legitima determinadas subjetividades y saberes.

Al mismo tiempo tiene reglas propias, formas específicas, una estructura interna, relaciones de fuerza, monopolios, luchas, estrategias, intereses y límites.

Tiene una particularidad: es al mismo tiempo campo de saber, de reflexión y de acción. Es un campo de praxis. Esa es su especificidad.

PROBLEMATIZAR NUESTRAS PRÁCTICAS DE ENSEÑANZA

La reflexión pedagógica puede ayudarnos a reconocer en las cosas y en los procesos de todos los días problemas profundos y complejos

Estudiar Pedagogía nos ayudará, a tener opiniones fundadas sobre las problemáticas educativas.

Para ello vamos a recorrer una serie de reflexiones sobre la educación y especialmente sobre la educación que sucede dentro de las escuelas.

La invitación es a recorrer viejas (y nuevas) preguntas para entenderlas mejor, para pensarlas de una forma distintas y con un vocabulario común.

La escuela sigue siendo un lugar con mucha valoración; apropiarse de su preservación y ocuparse de su renovación son también modos de seguir aportando a ello. La idea es desacralizarla, desnaturalizarla y revisarla, pero –precisamente por todo ello– aún seguir eligiéndola.