敦煌藻井色彩元素在公共空间设计中的应用

Application of Dunhuang Caisson Color Elements in Public Space Design

杨姝敏 张爱研/吉林建筑大学
Yang Shumin, Zhang Aiyan/Jilin Jianzhu University

摘　要：敦煌藻井作为中国古代艺术的瑰宝，其色彩元素独特而丰富，蕴含着深厚的文化内涵和艺术价值。近年来，随着人们对传统文化艺术的重视和再认识，敦煌藻井色彩元素在公共空间设计中的应用逐渐增多，不仅为公共空间增添了独特的艺术魅力，也为传统文化的传承和发展提供了新的途径。本研究分析敦煌藻井色彩元素的特点以及在公共空间设计中的应用原则和应用意义，并对敦煌藻井在公共空间设计中的应用方式展开探讨，以期为公共空间的设计注入新的活力和魅力。

关键词：敦煌藻井；色彩元素；公共空间；设计

Abstract: Dunhuang caisson, as a treasure of ancient Chinese art, has its unique and rich color elements, which contains profound cultural connotation and artistic value. In recent years, with people's attention to and recognition of traditional culture and art, the application of Dunhuang caisson color elements in public space design has gradually increased, which not only adds a unique artistic charm to public space, but also provides a new way for the inheritance and development of traditional culture. This paper analyzes the characteristics of Dunhuang caisson color elements and their application principles and significance in the design of public space, and discusses the application of Dunhuang caisson in the design of public space, in order to inject new vitality and charm into the design of public space.

Keywords: Dunhuang caisson;color elements;public space;design

0　引言

敦煌藻井有着丰富的文化内涵与美学价值，其色彩元素尤为引人注目。这些色彩元素不仅为藻井增添了丰富的视觉层次，更深刻地体现了敦煌艺术的独特魅力和文化内涵。在公共空间设计中融入敦煌藻井的色彩元素，不仅能够增添空间的艺术气息，还能促进传统文化的传承与发展。

1　敦煌藻井色彩元素在公共空间设计中应用的意义

敦煌藻井色彩元素在公共空间设计中的应用，不仅为现代空间设计注入了丰富的文化内涵，同时也为传承和弘扬传统文化提供了有效的途径。

1.1　传承和弘扬传统文化、促进文化交流和融合

敦煌藻井作为中国古代艺术的瑰宝，其色彩元素具有深厚的文化内涵和历史价值。在公共空间中应用敦煌藻井色彩元素，可以使人们在欣赏空间美的同时，感受到传统文化的魅力和韵味。这种设计方式不仅有助于传承和弘扬传统文化，还能够增强人们对传统文化的认同感和归属感。此外，敦煌藻井色彩元素的应用，还能够促进不同文化之间的交流和融合。通过将这些元素应用于公共空间设计中，可以让更多的人了解和认识敦煌文化和其他传统文化，从而增进不同文化之间的了解和尊重。这种文化交流和融合有助于推动社会的多元发展和进步。

1.2　丰富公共空间的文化内涵、提升人们的审美素养

公共空间是人们生活、工作、休闲的重要场所，其设计不仅要满足人们的物质需求，还要满足人们的精神需求。敦煌藻井色彩元素的应用，可以为公共空间增添一份独特的文化内涵。通过运用丰富的色彩和图案，营造出一种具有历史感和文化感的空间氛围，使人们在享受空间美的同时，也能够感受到文化的熏陶和滋养。其次，敦煌藻井色彩元素在公共空间设计中的应用，还能够提升人们的审美素养。这些元素所展现出的色彩美、图案美和工艺美等，可以让人们更加深入地了解和欣赏传统文化的独特魅力。同时，这种设计方式也能够激发人们的创造力和想象力，提高人们的审美能力和艺术修养。

1.3　增强空间的艺术表现力、体现设计的独特性

敦煌藻井色彩元素以其独特的色彩搭配和图案设计，展现出一种独特的艺术魅力。在公共空间设计中应用这些元素，可以增强空间的艺术表现力，使空间更加生动、有趣。通过巧妙的色彩搭配和图案设计，可以营造出一种独特的视觉体验，吸引人们的目光，让人们更加愿意停留和欣赏。同时，在现代社会中，人们对于个性和独特性的追求越来越高。将敦煌藻井色彩元素应用于公共空间设计中，可以体现出设计的个性和独特性。这种设计方式不仅可以满足人们对于个性和独特性的追求，还能够为公共空间增添一份独特的魅力。同时，这种设计方式也能够展现出设计师的创意和才华，提高设计的整体品质。

2　敦煌藻井色彩元素的特点

2.1　对比性与统一性

藻井图案在色彩运用上大胆而鲜明，通过两级色的“撞色”处理，形成强烈的视觉对比，从而构筑出绚丽多彩的视觉效果[1]（图 1）。同时，这些色彩元素在对比中又寻求了色调关系的统一，使得画面繁而不乱，色彩和谐统一。这种对比与统一的处理手法，使得藻井图案在视觉上更具冲击力和吸引力。

2.2　连续性与交互性

在藻井图案中，从边饰到藻井图案的中心，不同明度

杨姝敏，硕士研究生在读，吉林建筑大学，研究方向：环境设施设计；
张爱研，博士在读，副教授，吉林建筑大学，研究方向：室内设计。

的边饰层层叠叠，形成了丰富的层次结构。每一个边饰都表达了一个层次，宽窄的对比错落有致，使得整个图案在视觉上更具立体感和深度。同时，这些层次之间的几何图形偶尔交连相接，灵动活泼，为藻井图案增添了更多的动感和生命力。

2.3 立体性与平面性

藻井井心的大小和窟顶坡度的急缓会影响透视感，使得藻井图案在立体结构上呈现出一种独特的视觉效果。然而，从底观来看，藻井又是一完整的平面。这种在立体结构上塑造出的视觉平面，在视觉平面上又赋予了纹样立体之感，使得藻井图案在结构上既具有立体性又具有平面性，呈现出一种独特的空间美感。

在色彩的选择上，敦煌藻井的色彩元素以青、绿、金、碧为主，同时也包含了土红、朱红、曙红、紫、灰石绿、土黄、石青、褐等多种色彩 [2]。这些色彩元素不仅具有极高的审美价值，而且反映了唐宋时期的社会风貌和人们的生活。例如，金色和碧色的运用，体现了当时社会的繁荣和富饶；而青、绿等冷色调的运用，则体现了当时人们对清新、自然的向往和追求。

3 敦煌藻井色彩元素在共空间设计中的应用原则

敦煌藻井的色彩元素丰富多彩、独具魅力，其独特的色彩搭配和深厚的文化内涵为现代公共空间设计提供了宝贵的灵感来源。在将敦煌藻井色彩元素应用于公共空间设计时，需要遵循一系列原则，以确保设计的和谐、统一和富有文化特色。

3.1 尊重历史与和谐统一原则

敦煌藻井作为中国古代艺术的瑰宝，其色彩元素蕴含着丰富的历史和文化内涵。在公共空间设计中应用敦煌藻井色彩元素时，首先要尊重其历史和文化价值。设计师应深入了解敦煌藻井的历史背景、文化内涵和色彩特点，理解其背后的象征意义和文化寓意。通过尊重历史与文化原则，公共空间设计不仅能够传承和弘扬传统文化，还能够为现代生活增添一份厚重的历史感。此外，在公共空间设计中，和谐统一是设计的基本原则之一。将敦煌藻井色彩元素应用于公共空间设计时，应注重色彩之间的和谐搭配和整体风格的统一。设计师应根据公共空间的功能和特点，选择适合的敦煌藻井色彩元素，通过巧妙的搭配和组合，营造出一种和谐、统一的空间氛围。同时，设计师还应注意避免色彩过于杂乱或突兀，确保整个空间在色彩上保持协调一致。

3.2 注重功能性与创新性原则

公共空间设计的主要目的是为人们提供舒适、便捷的活动场所。因此，在将敦煌藻井色彩元素应用于公共空间设计时，应注重功能性原则。设计师应根据公共空间的具体用途和人们的需求，选择合适的色彩元素和表现形式。例如，在需要安静、专注的图书馆或博物馆等场所，可以运用敦煌藻井中的淡雅色彩和细腻纹理，营造出一种宁静、舒适的空间氛围；而在需要活跃、热闹的商业或娱乐场所，则可以运用敦煌藻井中的鲜艳色彩和丰富图案，营造出一种热烈、欢快的空间氛围。

其次，在将敦煌藻井色彩元素应用于公共空间设计时，应注重创新性原则。设计师应在尊重历史与文化的基础上，结合现代设计理念和审美趋势，对敦煌藻井色彩元素进行创新和发展。通过引入新的设计元素、材料和工艺等手段，使敦煌藻井色彩元素在公共空间设计中焕发出新的生机和活力。同时，设计师还应关注社会、文化和技术的发展变化，及时调整和完善设计方案，以满足不断变化的市场需求和人们的需求。

3.3 可持续发展与情感共鸣原则

在公共空间设计中，可持续发展原则日益受到重视。将敦煌藻井色彩元素应用于公共空间设计时，应注重可持续发展原则。设计师应选择环保、可再生的材料，采用低碳、节能的设计方式，降低对环境的影响。同时，设计师还应关注公共空间的使用效率和寿命，通过合理的设计布局和设施配置，提高公共空间的使用价值和可持续性。同时，公共空间不仅是人们活动的场所，更是人们情感交流的平台。在将敦煌藻井色彩元素应用于公共空间设计时，应注重情感共鸣原则。设计师应通过色彩元素和设计语言，激发人们的情感共鸣和文化认同。通过运用敦煌藻井色彩元素的独特魅力和文化内涵，让人们在享受空间美感的同时，也能够感受到传统文化的魅力和价值 [3]。

4 敦煌藻井色彩元素在公共空间设计中的具体应用

4.1 墙面装饰中的应用

墙面是公共空间中最为直观、重要的视觉元素之一。敦煌藻井的色彩元素在公共空间墙面装饰设计中具有极高的装饰性。设计师们可以根据空间的特点和需求，巧妙地运用这些色彩元素，通过色彩的对比、渐变和融合，营造出不同的空间氛围和视觉效果。例如，在需要营造庄重、华丽氛围的公共空间中，可以运用红色、金色等色彩元素进行装饰，使空间更加尊贵、典雅；而在需要营造宁静、舒适氛围的空间中，则可以运用石青、灰石绿等色彩元素进行搭配，营造出一种清新、自然的氛围 [4]。此外，敦煌藻井的色彩元素在公共空间墙面装饰设计中也承载着丰富的文化内涵。敦煌藻井不仅是古代艺术的瑰宝，更是中华文化的重要载体。在墙面装饰设计中运用敦煌藻井的色彩元素，不仅可以让人们欣赏到古代艺术的魅力，更可以感受到中华文化的博大精深。这种文化内涵的融入，使得墙面装饰不仅仅是简单的装饰，更是一种文化的传承和弘扬。

在具体应用中，设计师们可以根据空间的特点和需求，将敦煌藻井的色彩元素进行提炼、变形和创新。例如，可以将敦煌藻井的图案和纹样进行简化和抽象，形成具有现代感的装饰元素；也可以将敦煌藻井的色彩元素与现代材料和工艺相结合，创造出新颖独特的装饰效果。同时，设计师们还可以借鉴敦煌藻井的色彩搭配和运用技巧，将其

应用到整个空间的色彩设计中，使空间色彩更加和谐、统一。

4.2 地面铺装中的应用

敦煌藻井的色彩元素丰富多样，包括土红、石绿、白、深赭等，这些色彩具有鲜明的对比效果，能够为公共空间带来强烈的视觉冲击。通过合理的色彩搭配，可以营造出不同的氛围和感觉，如宁静、庄重、热烈等，以适应不同的空间需求和功能。在地面铺装设计中，设计师可以将敦煌藻井的色彩元素巧妙地融入其中。首先，可以选择一种或几种主要的色彩作为基调，然后根据空间的功能和氛围需求，进行色彩的搭配和组合。例如，在商业空间中，可以选择较为鲜艳、活泼的色彩，如土红和石绿，以营造出热烈、欢快的氛围；而在文化或历史场所，可以选择更为庄重、典雅的色彩，如白色和深赭色，以体现空间的历史和文化底蕴。

除了色彩的搭配，敦煌藻井的图案造型也可以为地面铺装设计提供灵感。敦煌藻井的图案精美、复杂，充满了艺术性和文化性。设计师可以将这些图案进行抽象化、简化处理，转化为地面铺装的设计元素。这些设计元素可以是线条、纹理、图案等，它们可以与地面铺装材料相结合，形成独特的视觉效果和触感。此外，敦煌藻井色彩元素在地面铺装设计中的应用还可以与其他设计元素相结合，形成更为丰富的设计效果。例如，设计师可以将藻井的图案元素与地面铺装的线条、纹理相结合，形成独特的地面铺装图案；设计师还可以将藻井的色彩元素与空间中的其他设计元素相呼应，如墙面、天花板、家具等，以形成统一、协调的空间风格。

4.3 吊顶设计中的应用

吊顶作为公共空间的重要组成部分，其设计也需要充分考虑色彩元素的运用。敦煌藻井色彩元素在吊顶设计中的应用，可以通过选择合适的材质和工艺来实现。例如，可以选择具有金属质感的材质来制作吊顶，并运用敦煌藻井的色彩元素进行装饰。这种设计方式不仅能够突出吊顶的华丽和尊贵感，还能够与空间的其他元素相互协调，形成统一的整体（图 2）。同时，吊顶的设计还需要考虑空间的采光和通风等因素，调整色彩的明暗度和饱和度，以达到最佳的视觉效果，并确保空间的舒适性和实用性。敦煌藻井的图案丰富多样，包括莲花、飞天、祥云等，这些图案具有浓厚的文化内涵和艺术价值。在吊顶设计中，设计师可以将这些图案进行抽象化、简化处理，然后运用到吊顶的造型和装饰中。例如，可以将莲花图案转化为吊顶的线条和轮廓，以展现其优雅与柔美；将飞天图案融入到吊顶的浮雕或彩绘中，以增加空间的动感和活力。

4.4 家具与陈设中的应用

在家具和陈设的设计中，敦煌藻井色彩元素同样可以发挥重要作用。设计师可以将这些色彩元素运用在家具的涂装、装饰等方面，使家具呈现出独特的艺术效果。同时，还可以将敦煌藻井的图案和纹样运用在陈设品中，如地毯、窗帘、灯具等，为空间增添更多的文化气息和艺术氛围。这些家具和陈设不仅具有实用性和美观性，还能够成为空间中的亮点和焦点，吸引人们的目光和注意力。

5 结语

敦煌藻井色彩元素不仅具有独特的魅力和文化内涵，还能够为现代公共空间设计提供丰富的灵感来源和创意支持。在实际设计中，设计师可以根据具体需求和场地特点，灵活运用这些色彩元素对公共空间的墙面装饰、地面铺装、吊顶设计、家具与陈设等方面进行设计和创新，创造出具有传统文化特色和现代审美需求的公共空间。同时，这种设计方式也有助于传承和弘扬传统文化，推动文化交流和融合，促进社会的多元发展和进步。

6 参考文献

[1] 葛承雍 . 仰观 : 从穹顶画到藻井画——以异域、西域和敦煌石窟为文明比较 [J]. 敦煌研究 ,2024(01):1-11.

[2] 索丽媛 . 敦煌藻井图案在产品视觉设计中的应用研究——以丝巾图案设计为例 [J]. 美术教育研究 ,2023(14):103-105.

[3] 余典 , 谢琪 . 敦煌藻井的三次视觉转化 [J]. 天工 ,2023(16):9-11.

[4] 刘悦 , 胡洁 , 王伶羽 , 白睿昇 . 基于形状文法的敦煌藻井纹样创新设计研究 [J]. 设计 ,2023,36(10):14-17.

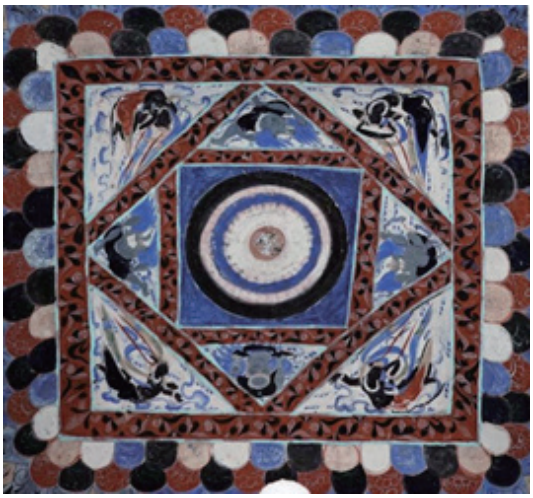

图1（左） 藻井图案
图2（右） 故宫万春亭木制藻井