2019 填报志愿指南

《填报志愿指南》编写组　编

重庆大学出版社

图书在版编目(CIP)数据

2019 填报志愿指南 /《填报志愿指南》编写组编
. -- 重庆 : 重庆大学出版社, 2019.6
ISBN 978-7-5689-1566-3

Ⅰ. ①2… Ⅱ. ①填… Ⅲ. ①高等学校—招生—介绍
—重庆—2019②毕业生—高中—升学参考资料 Ⅳ.
①G647.32

中国版本图书馆 CIP 数据核字(2019)第 089025 号

2019 填报志愿指南

2019 Tianbao Zhiyuan Zhinan

《填报志愿指南》编写组　编

策划编辑:唐启秀

责任编辑:陈　力　李桂英　　版式设计:唐启秀

责任校对:王　倩　　责任印制:张　策

*

重庆大学出版社出版发行

出版人:易树平

社址:重庆市沙坪坝区大学城西路 21 号

邮编:401331

电话:(023) 88617190　88617185(中小学)

传真:(023) 88617186　88617166

网址:http://www.cqup.com.cn

邮箱:fxk@cqup.com.cn (营销中心)

全国新华书店经销

重庆升光电力印务有限公司印刷

*

开本:787mm×1092mm　1/16　印张:27　字数:797 千　插页:16 开 20 页

2019 年 6 月第 1 版　2019 年 6 月第 1 次印刷

ISBN 978-7-5689-1566-3　定价:30.00 元

本书如有印刷、装订等质量问题,本社负责调换

版权所有,请勿擅自翻印和用本书

制作各类出版物及配套用书,违者必究

前　言

考试招生制度是国家的基本教育制度，是人才培养的枢纽环节。而高考作为国家人才选拔的重要平台和途径，承载着广大考生的成才梦想和万千家庭的美好未来。

为了给广大考生及家长提供权威、专业、系统、深度的高考政策和信息服务，引导和帮助大家全面、准确、及时地了解和掌握高考报名、体检、考试、志愿填报、录取等方面的方法与技巧，我们特组织多年从事招生工作、在高考领域富有理论和实践经验的专家、学者及工作人员，编写了重庆高考系列丛书。本套丛书包括《考生必读》、《艺术报考指南》、《高等职业教育分类考试计划及填报志愿指南》、《填报志愿指南》、《招生计划汇编》(文科)、《招生计划汇编》(理科)共6册，主要涵盖2019年高考政策规定、考试说明、报考指导、招生信息、志愿填报、各批次历年录取情况、高职分类考试、院校及专业简介、就业形势分析、相关信息参考等方面的内容，是2019年重庆市高考考生的主要工具书，也是广大家长及教师指导考生的基本参考书。

《填报志愿指南》系本套丛书之四，内容共分为“指导篇”“咨询篇”“就业篇”“信息篇”和“院校简介”5大板块。“指导篇”主要介绍高考志愿填报的基本原则和方法，以及2019年重庆市最新招生政策规定。“咨询篇”特别约请了有关专家撰文，就如何填报志愿进行了专业、深入、全面的指导，专家之言，颇可一观。“就业篇”以图表的方式列出近3年全国及重庆毕业生情况，重庆市近3年本专科毕业生就业率、毕业生地区流向比例、毕业生单位性质流向比例、毕业生分专业大类和专业就业率等有用信息。“信息篇”以统计列表的方式列出近3年来渝招生部分院校和专业录取的分数情况，供填报志愿时参考。“院校简介”重点介绍了部分来渝招生院校的基本情况。

本套丛书出版后，如有政策调整或信息更新，以最新公布为准。敬请广大考生、家长、教师及读者及时登录重庆市教育考试院门户网(www.cqksy.cn)、重庆招

考信息网(www.cqzk.com.cn),或通过重庆招考微信公众号、重庆市普通高考综合服务平台(http://s.cqzk.com.cn)关注和查询高考最新政策和信息。同时欢迎来人、来信或来电垂询,我们将竭诚提供咨询服务。

在本套丛书的编写过程中,得到了西南大学、四川外国语大学、重庆理工大学以及重庆市大学中专毕业生就业指导服务中心、重庆警备区战备建设局等单位的热情帮助与大力支持。在此,谨向他们致以衷心的感谢!

因时间紧、任务重,加之编者学识和水平有限,本套丛书难免有遗漏和疏忽之处,期盼考生、家长、教师及广大读者提出宝贵意见,以便修订完善。

最后,衷心祝愿广大考生圆梦理想大学,真诚祝福每一个家庭收获美好期盼!

《填报志愿指南》编写组

2019 年 5 月

普通高校本专科学生资助政策简介
（重庆市学生资助管理中心发布）

国家资助为你上学护航。高等教育本专科阶段已建立起国家奖学金、国家助学金、国家助学贷款等多种形式有机结合的高校家庭经济困难学生资助政策体系。在解决学费、住宿费方面，以国家助学贷款为主，高校学费减免为辅。在解决生活费方面，以国家助学金为主，高校勤工助学为辅。在奖励优秀大学生方面，以国家奖学金、国家励志奖学金为主，高校奖学金为辅。

一、国家主要资助政策

1. 国家助学贷款

家庭经济困难学生可申请办理国家助学贷款，解决学费与住宿费，每人每年最高不超过8 000 元，在校期间利息由国家承担，还款期限原则上按学制加13 年确定，最长不超过20 年。国家助学贷款包括生源地信用助学贷款与校园地国家助学贷款，家庭经济困难学生可向户籍所在区县学生资助管理中心咨询办理生源地信用助学贷款，或向高校学生资助部门咨询办理校园地国家助学贷款。

2. 国家助学金

家庭经济困难学生入学后可申请国家助学金，解决在校学习期间的生活费，平均每人每年3 000 元。学生每年9 月向高校提出申请，高校每学年评定一次。

3. 国家奖学金

特别优秀的学生，从二年级起可申请获得国家奖学金，每人每年8 000 元。颁发国家统一印制的荣誉证书，并记入学生的学籍档案。

4. 国家励志奖学金

品学兼优的家庭经济困难学生，从二年级起可申请获得国家励志奖学金，每人每年5 000 元。高校将获奖情况记入学生的学籍档案。

5. 勤工助学

学生在学有余力的前提下，可以利用课余时间参加高校组织的勤工助学活动，通过劳动取得合法报酬，改善学习和生活条件等。

6. 师范生公费教育

北京师范大学、华东师范大学、东北师范大学、华中师范大学、陕西师范大学和西南大学6所教育部直属师范大学的公费教育师范生，在校期间不用缴纳学费、住宿费，还可获得生活费补助。

7. 退役士兵教育资助

退役一年以上的自主就业退役士兵，在考入全日制普通高校后，可向高校申请学费资助。每人每年不超过8 000元。

8. 基层就业学费补偿贷款代偿

中央部属高校应届毕业生，自愿到中西部或艰苦边远地区基层单位就业，服务期达到3年及以上的，可获得学费补偿或国家助学贷款代偿，每人每年不超过8 000元，分3年补偿或代偿完毕。

9. 应征入伍服义务兵役国家资助

应征入伍服义务兵役的高校学生，可获得国家资助。国家补偿学生在校期间缴纳的学费，或代偿国家助学贷款；在读学生（含新生）服役期间，保留学籍（或入学资格），退役后如自愿复学（或入学），可获学费减免，每人每年不超过8 000元。

10. 直招士官国家资助

直接招收为士官的高校学生可获得国家资助。国家补偿学生在校期间缴纳的学费或代偿国家助学贷款，每人每年不超过8 000元。

二、重庆市地方主要资助政策

1. 重庆籍建档立卡贫困家庭大学生学费资助

重庆市对所有纳入重庆市贫困农户公开查询系统管理、在市内外普通高校就读的重庆籍建档立卡贫困家庭全日制本专科大学生补助学费，学费标准在每年8 000元以内的全额补助，超过每年8 000元的定额补助8 000元；不足部分通过助学贷款解决，实行应贷尽贷，就读期间财政全额贴息。已享受国家学费资助政策的应征入伍学生、公费师范生、定向培养的国防生等不重复享受。符合条件的学生可向户籍所在区县学生资助管理中心申请办理，登录www.cqxszz.org.cn，在“网上办事服务大厅”下的“重庆市学生资助信息化平台”上进行网上申报。

2. 重庆籍生源地补充助学贷款

重庆市户籍建档立卡贫困家庭和城乡低保家庭高校学生在校实际学费、住宿费之和高于国家规定的助学贷款最高限额的（每学年本专科生8 000元），高出部分可以继续申请生源地补充助学贷款，生源地补充助学贷款与生源地信用助学贷

款享受同等优惠政策。符合条件的学生可向户籍所在区县学生资助管理中心申请办理。

3. 重庆市师范生公费教育

重庆市指定高校招收的农村小学全科教师、学前教育公费师范生定向培养、公费男幼师定向培养的学生，在校学习期间的学费、住宿费全免，并补助生活费。

4. 重庆市高校家庭经济困难学生基层就业学费补偿贷款代偿

对在重庆市扶贫工作重点区县（自治县）乡镇事业单位（须在编在岗，不含城关镇）就业并服务满3年的重庆户籍或重庆市属高校毕业的零就业家庭、农村建档立卡贫困家庭、城乡低保家庭和本人残疾的全日制学历教育普通本科专科生和研究生应届毕业生实施学费补偿贷款代偿，每学年补偿代偿标准最高不超过6 000元，累计补偿代偿金额不超过24 000元。已享受中央学费代偿政策和在校期间已享受免学费政策的学生除外。符合条件的毕业生可向户籍所在区县学生资助管理中心申请办理。

5. 重庆籍三峡移民高等职业教育助学金资助

重庆市对普通高校全日制正式学籍重庆籍三峡移民中接受专科层次职业学历教育的学生补助生活费，资助标准为每生每年1 000元。符合条件学生可向户籍所在区县学生资助管理中心申请办理。

三、其他资助政策与措施

1. 绿色通道

家庭经济特别困难的新生如暂时筹集不齐学费和住宿费，可在开学报到期间，通过高校开设的“绿色通道”先办理入学手续。入学后，高校资助部门根据学生具体情况开展困难认定，采取不同措施给予资助。

2. 辅助措施

各高校通过从学费等事业收入提取资金、社会组织和个人捐赠资金等，设立奖学金、助学金；对发生临时困难的学生发放特殊困难补助等。

郑 重 提 醒

您在上学时如遇到经济困难需要帮助，请及时联系录取院校学生资助部门或户籍所在地区县学生资助管理中心。切勿轻易泄露个人相关信息，谨防电话、网络等各类诈骗。

目 录

指 导 篇

一、普通高校招生录取体制 …… 1

二、高考成绩公布、志愿填报和招生录取时间安排 …… 1

三、全国统考录取批次及志愿设置 …… 2

四、录取顺序 …… 2

五、普通文理类招生投档办法和原则 …… 3

六、艺术类招生投档办法和原则 …… 3

七、体育类招生投档办法和原则 …… 4

八、普通高校招生录取照顾政策 …… 4

九、考生照顾资格信息公示办法 …… 5

十、招生政策和信息公布的途径和方式 …… 5

十一、招生计划公布的途径和方式 …… 6

十二、普通高校招生“十公开”的主要内容 …… 6

十三、什么是各批次录取控制分数线、院校投档分数线、院校录取分数线 …… 7

十四、什么是高考志愿,为什么要高度重视高考志愿的填报 …… 8

十五、网上填报志愿时有哪些志愿表,哪些考生可以填报 …… 8

十六、网上填报志愿时应当注意的事项以及志愿信息卡签字确认 …… 13

十七、填报志愿应当掌握的主要信息和考虑的主要因素 …… 17

十八、填报志愿时需要注意的几个问题 …… 19

十九、填报志愿存在哪些误区 …… 21

二十、高考成绩一分段表是怎样形成的,它在填报志愿中有什么作用 …… 21

二十一、哪些原因会导致错填志愿或无效志愿 …… 22

二十二、高考志愿填报网上咨询活动是怎样安排的 …… 22

二十三、为什么会出现“上线落榜”的现象 …… 22

二十四、如何填报平行志愿…… 23
二十五、如何填报顺序志愿…… 25
二十六、艺术类考生如何填报志愿…… 26
二十七、体育类考生如何填报志愿…… 31
二十八、报考自主招生(含高校专项计划)考生如何填报志愿 …… 31
二十九、报考高水平艺术团如何填报志愿…… 32
三十、报考高水平运动队如何填报志愿…… 33
三十一、征集志愿时间安排…… 34
三十二、什么是在渝院校、在渝招生院校、市属院校…… 35
三十三、什么是独立学院…… 35
三十四、什么是中外合作办学…… 36
三十五、什么是基地班…… 36
三十六、非西藏生源定向西藏就业招生…… 37
三十七、什么是教育部直属师范大学师范生公费教育…… 37
三十八、什么是农村小学全科教师培养项目…… 38
三十九、什么是中西部农村订单定向免费本科医学生招生(全科医生) …… 39
四十、什么是国家贫困地区定向招生(国家专项计划) …… 39
四十一、什么是高校农村学生单独招生(高校专项计划) …… 40
四十二、什么是市属本科一批高校农村学生招生(地方专项计划) …… 41
四十三、什么是定向培养直招士官…… 42
四十四、什么是高中贫困毕业生定向培养招生…… 43
四十五、军事院校招生政治考核和体检面试安排…… 44
四十六、军队院校招收学员体格检查标准…… 46
四十七、公安院校招生面试、体检、体能测评和政治考察要求及日程安排…… 53
四十八、中国消防救援学院消防专业招生…… 55
四十九、报考特殊院校(专业)的考生应注意哪些问题 …… 57
五十、考生和家长如何防止招生诈骗…… 57

咨 询 篇

找准位置,熟读章程,合理规划,科学填报——简述2019年高考志愿填报要领 …… 60
师范类专业报考指南——以西南大学为例 …… 66
如何科学填报外语类专业——以四川外国语大学为例 …… 70
香港、澳门高校在渝招生简介 …… 75

就 业 篇

一、全国普通高校2016—2018年毕业生人数 …… 77
二、重庆市普通高校2016—2018年毕业生人数 …… 77
三、重庆市普通高校2016—2018年本专科毕业生就业率 …… 78
四、重庆市普通高校2016—2018年本专科毕业生就业流向情况 …… 78
五、重庆市普通高校2016—2018年本专科毕业生分学科(专业)大类就业情况 …… 80
六、重庆市普通高校2016—2018年本专科部分专业就业情况 …… 81

信 息 篇

一、重庆市2018年及近年全国普通高校各类招生录取最低控制分数线 …… 89
二、重庆市2018年全国普通高校招生各批录取情况统计表(文科) …… 91
本科提前批(文科) …… 91
专科提前批(文科) …… 93
贫困专项本科批(文科) …… 95
本科第一批(文科) …… 97

本科第一批分专业录取统计(文科) …… 105
本科第二批(文科) …… 147
高职(专科)批(文科) …… 167
三、重庆市2018年全国普通高校招生各批录取情况统计表(理科) …… 183
本科提前批(理科) …… 183
专科提前批(理科) …… 186
贫困专项本科批(理科) …… 188
本科第一批(理科) …… 193
本科第二批分专业录取统计(理科) …… 205
本科第二批(理科) …… 344
高职(专科)批(理科) …… 368
四、教育部直属高校名单 …… 384
五、设有研究生院的高校名单 …… 384
六、"双一流"建设高校及"双一流"建设学科 …… 385
七、生源地助学贷款全额保障您的大学学费 …… 392
八、"重庆招考"微信公众号、《重庆高考手机报》、重庆市普通高考综合服务平台温馨提示 …… 395

院校简介

指 导 篇

一、普通高校招生录取体制

重庆市普通高校招生录取工作在市教委统一领导下，成立重庆市全国普通高校招生录取工作领导小组（简称“重庆市录取领导小组”），负责我市普通高校招生录取工作的管理和指导，市教育考试院负责具体实施。

各普通高校在渝招生实行计算机远程网上录取，按照“学校负责、重庆市教育考试院监督”的原则，按照向社会公布的招生章程中的录取规则进行录取。对思想政治品德考核合格、身体健康状况符合相关专业培养要求、投档成绩达到同批录取控制分数线并符合学校调档要求的考生，重庆市教育考试院按高校提出的调阅考生档案的比例向其投放考生电子档案，由高校根据其录取规则对进档考生进行排序，是否录取以及所录取的专业由高校确定，高校负责对已投档但未被录取考生的退档原因作出解释。

二、高考成绩公布、志愿填报和招生录取时间安排

（一）成绩公布：6 月 24 日起，考生可登录重庆市教育考试院门户网（http://www.cqksy.cn）和重庆招考信息网（http://www.cqzk.com.cn）（以下简称“重庆招考官方网站”），凭考生号和高考报名时设置的密码查询成绩。需要成绩单的考生可以凭准考证到报名区县招考机构申请打印并加盖公章。需要中英文版《高考成绩证书》的可向招考服务公司定制（联系电话：63890265）。

若考生对查询到的成绩有疑义，可于 6 月 24 日 10:00—15:00 登录成绩查询网站申请成绩复核，申请时需提交申请理由（包括自我估分分值、平时成绩情况等）。6 月 26 日 18:00 起，考生可在成绩查询网站查询复核结果。普通高考每一题目均经过不同评卷教师不少于两次的评阅，成绩复核只检查答题卡一致性、有无答题卡扫描质量问题、有无漏评或有无各题目漏统分等情况，不涉及评判宽严尺度。

（二）志愿填报：全市统一实行网上填报志愿，填报志愿网址为重庆招考官方网站，各类志愿填报时间统一安排在 6 月 26 日 9:00—28 日 18:00。

■特别提醒：

重庆市所有类别各批次招生的志愿都安排在 6 月 26 日—28 日填报。考生一定要在规定时间内填报志愿，错过志愿填报时间将无法进行补报。填报时间截止后任何人不得修改志愿。

（三）招生录取：普通高校招生录取安排在 7 月上旬至 8 月中旬进行。

三、全国统考录取批次及志愿设置

(一)普通文理类:

①本科提前批、国家贫困定向(国家专项)本科批、市属本科一批农村学生专项(地方专项)批、专科提前批,均设2个院校顺序志愿;本科第一批、本科第二批、高职专科批均设6个院校平行志愿,各院校志愿内均设6个专业志愿以及愿否专业调配选项。

②预科设本科一批预科、本科二批预科2个批次,各批次设2个院校顺序志愿,各院校志愿内设2个专业志愿以及愿否专业调配选项。

③特殊类招生单独设置志愿。自主招生、高水平艺术团均设本科提前批和本科一批2个批次;高水平运动队设本科提前批、本科一批和本科二批3个批次。各批次均设1个院校志愿和6个专业志愿以及愿否专业调配选项。

(二)艺术类:艺术本科提前批[独立设置的艺术院校本科专业、经教育部批准参照独立设置院校本科专业招生办法执行的院校(专业)]、艺术本科批A段(认定我市专业统考成绩的市内外院校的本科专业)、艺术本科批B段[其他单独组织专业校考院校的本科专业(重庆市统考未涉及的专业)]、艺术高职专科批(所有本、专科院校的专科专业)。

①艺术本科提前批设1个院校志愿和3个专业志愿以及愿否专业调配选项;

②艺术本科批A段设9个院校平行志愿,各院校志愿内设6个专业志愿以及愿否专业调配选项,同一院校志愿内只能填报使用同一类别专业统考成绩的专业;

③艺术本科批B段设2个院校顺序志愿,各院校志愿内设1个专业志愿;

④艺术高职专科批设9个院校平行志愿,各院校志愿内设6个专业志愿以及愿否专业调配选项,同一院校志愿内只能填报使用同一类别专业统考成绩的专业。

(三)体育类:本科批和专科批。本、专科批次各设9个院校平行志愿,各院校志愿内设6个专业志愿以及愿否专业调配选项。

各批次如有未完成的招生计划,将公布院校和专业进行志愿征集,请考生参考《征集志愿各类别时间安排表》按照系统公告时间进行征集志愿填报。

四、录取顺序

由于在各省市录取的高校较多,所有高校不可能同时进行录取,将不同类型高校、不同性质计划分类别分批分期按一定顺序进行录取,由此形成录取批次。分批次录取既有利于不同类型高校、不同性质计划招生,也有利于增加考生的录取机会。一般来说,除提前批外,批次越靠后,批次录取控制分数线会逐批降低,要正确掌握不同批次及同批次不同顺序的志愿之间的关系,前面的批次如果未能录取,后面的批次仍有机会。

2019年,重庆市普通高校招生全国统考普通文理类录取工作分批进行,依次为:

(1)本科提前批(含本批自主招生、高水平艺术团、高水平运动队);

(2)国家贫困定向本科(国家专项计划);

(3)本科第一批(含本批自主招生、高水平艺术团、高水平运动队);

(4)市属本科第一批农村学生专项计划(地方专项计划);

(5)本科第一批预科;

(6)本科第二批(含本批高水平运动队);

(7)本科第二批预科;

(8)高职专科提前批(高职专科层次的公安、航海、经批准同意单独面试的空乘、空保等有特殊要求的院校计划);

(9)高职专科批。

自主招生包含高校自主选拔录取招生、面向农村学生单独招生(高校专项计划)和试点学院招生。自主招生、高水平艺术团、高水平运动队投档在相应批次普通类计划投档前依次进行。

在录取过程中所有批次未完成招生计划的学校,按规定时间通过网上进行征集志愿。

艺术类、体育类招生按批次设置顺序依次录取。

凡兼报普通文理类志愿的艺(体)类考生,录取时先投档给艺(体)院校。如艺(体)院校未录取,再参加普通类相应批次录取。如只填报艺(体)本科批志愿,在艺(体)本科批录取结束后,未被录取的考生可转入普通类相应批次参与录取;如填报了艺(体)高职专科志愿,在艺(体)类录取全部结束后,未被录取的考生方可转入普通类相应批次参与录取。

五、普通文理类招生投档办法和原则

(一)平行志愿的投档办法和原则为:在考生投档成绩优先的前提下,按照志愿顺序进行投档,投档成绩相同则依次比较综合、语文、数学、外语单科成绩从高到低投档。按照平行志愿投档的批次,调档比例原则上控制在105%以内,高校要确保符合录取规则的调档考生能够录取。平行志愿投档数按照计划数乘以调档比例计算,若遇小数按照进一法取整确定。

(二)顺序志愿的投档办法和原则为:在志愿优先的前提下,按照考生投档成绩从高到低进行投档。成绩相同考生全部投档。按照顺序志愿投档的批次,高校调阅考生档案的比例原则上控制在120%以内。若有特殊要求,由招生学校提出书面报告经市教育考试院审核同意后方可调整。

(三)按照顺序志愿投档的批次,在考生投档成绩相同时,如高校未确定排序规则,则参照我市平行志愿批次同分考生排序规则。军队院校招生同分投档按相关文件执行。

(四)自主招生投档时,考生的实际统考成绩(不含政策性加分,下同)不能低于一本线。

六、艺术类招生投档办法和原则

1. 顺序志愿投档办法和原则:凡文化成绩(含政策性加分,下同)、专业成绩符合要求的考生,按照考生志愿顺序全部投档到招生学校(招生学校对投档比例有要求的除外),招生学校依据有关规定和学校招生章程进行择优录取。

2. 平行志愿投档办法和原则:凡文化成绩(含政策性加分)、艺术专业成绩分别达到重庆市2019年最低录取控制分数线的考生,具体投档排序规则和办法如下:

①本科投档排序规则。

编导类:按【文化成绩(含政策性加分)+专业成绩】排序确定位次,若考生排序成绩相同,再按专业成绩排序确定位次;若专业成绩相同再依次比较语文、外语成绩排序确定位次。

音乐类、舞蹈类、影视表演:按专业成绩排序确定位次,若考生排序成绩相同,再依次比较语文、外语成绩排序确定位次。

美术类、播音主持:按综合成绩【综合成绩=[文化成绩(含政策性加分)/750]×300×30%+专业成绩×70%,成绩保留两位小数】排序确定位次,若考生排序成绩相同,再按专业成绩排序确定位次;若专业成绩相同再依次比较语文、外语成绩排序确定位次。

②专科投档排序规则。

各类别均按照专业成绩排序确定位次。若考生专业成绩相同，再依次比较语文、外语成绩排序确定位次。

③投档办法。

对艺术本科批A段及艺术高职专科批实行平行志愿，按投档成绩排序位优先的原则进行平行投档。考生可兼报多个艺术类别，在每一个院校志愿下可填报使用同一类别专业统考成绩的多个专业。设置多轮次模拟投档环节，高校在正式投档前完成计划调整并确定最终投档比例。平行志愿正式投档实行一轮投档。

七、体育类招生投档办法和原则

凡文化成绩（含政策性加分）、体育专业成绩分别达到我市2019年最低录取控制分数线的考生，具体投档排序规则和办法如下：

①本科投档排序规则：按综合成绩【综合成绩＝［文化成绩（含政策性加分）/750］×100×40%＋体育专业成绩×60%，成绩保留两位小数】排序确定位次。若考生排序成绩相同，则按照体育专业成绩排序确定位次；若体育专业成绩相同再依次比较语文、外语成绩排序确定位次。

②专科投档排序规则：按照体育专业成绩排序确定位次。若考生体育专业成绩相同，再依次比较语文、外语成绩排序确定位次。

③投档办法和原则：对体育本科批和体育专科批实行平行志愿，按投档成绩排序位优先的原则进行平行投档。设置多轮次模拟投档环节，高校在正式投档前完成计划调整并确定最终投档比例。平行志愿正式投档实行一轮投档。

八、普通高校招生录取照顾政策

（一）有下列情形之一的考生，录取时将在考生统考成绩总分的基础上增加一定分数投档（所有照顾分值只能加入文化成绩投档），达到高校投档条件的，由高校决定是否录取。同一考生如符合多项增加分数投档条件时，只能取其中幅度最大的一项分值，不得累加。

①自主就业的退役士兵；归侨、归侨子女、华侨子女和台湾省籍考生；报考市属院校的因公牺牲军人子女、因公牺牲公安民警子女及荣立二等功（含）以上荣誉称号的公安民警子女，录取时可加5分投档。

②重庆市少数民族聚居地（含自治县、民族乡）的少数民族考生；烈士子女；在服役期间荣立二等功（含）以上或战区（原大军区）以上单位授予荣誉称号的退役军人，录取时可加10分（报考艺术、体育类考生加5分）投档。

（二）高考成绩达到批次录取控制分数线未被录取的军人子女，有关高校在征集志愿后仍有剩余计划时，对符合条件的可予以优先投档，高等学校应当予以积极支持。

（三）平时荣获二等功或者战时荣获三等功以上奖励的军人的子女，一至四级残疾军人的子女，驻国家确定的三类以上艰苦边远地区和西藏自治区，解放军总部划定的二类以上岛屿工作累计满20年的军人的子女，在国家确定的四类以上艰苦边远地区或者解放军总部划定的特类岛屿工作累计满10年的军人的子女，在飞或停飞不满1年或达到飞行最高年限的空勤军人的子女，从事舰艇工作满20年的军人的子女，在航天和涉核岗位工作累计满15年的军人的子女，参加全国统考录取并达到有关高等学校投档线的，应予以优先录取。

（四）退出部队现役的考生、残疾人民警察，一级至四级因公伤残公安民警子女报考高校，在与其他考生同等条件下优先录取。

（五）国家综合性消防救援队伍人员及其子女报考全国统考，参照教育部关于军人相关优待政策执行。

（六）经共青团中央青年志愿者守信联合激励系统认定，获得5A级青年志愿者的，在与其他考生同等条件下优先录取。

（七）散居在汉族地区的少数民族考生，在与汉族考生同等条件下，优先录取。

体育单招、残疾单招等各类单考单招考生不享受上述照顾政策。

凡符合上述政策性照顾项目的考生，必须经过本人申报、有关部门审核、三级公示后方能予以认可。未经公示的考生及其加分项目、分值不得计入投档成绩并使用。

（八）定向就业招生与非定向招生同时进行投档录取。高校定向就业招生计划在该校调档分数线上不能完成的，可在该校调档分数线下20分以内、同批录取控制分数线以上补充投档，高校根据考生定向志愿择优录取。实行平行志愿投档的批次，定向就业招生在政策规定的降分范围内对有志愿的考生逐校、逐专业、逐分检索投档等办法在批次内进行投档录取。对高校批次内未完成的定向就业招生计划，经征集志愿后若仍不能完成定向就业招生计划，转为非定向就业计划执行。

（九）贫困专项计划（国家专项）、市属本科一批农村学生专项计划（地方专项）在录取时经征集志愿后还不能完成计划，经重庆市录取领导小组同意可以适当降分录取有志愿的考生。

（十）对线上生源不足的个别高校，如在同批录取控制分数线上经征集志愿仍不能完成招生计划，由学校申请，经重庆市录取工作领导小组同意后，可适当降分录取有志愿的考生。

九、考生照顾资格信息公示办法

考生照顾资格信息是指在招生过程中，考生具备的享受政策照顾项目、特殊类型招生资格等方面的个人相关信息。审核通过的考生照顾资格信息录入采集系统后，在重庆招考官方网站、各区县、报名点及考生所在班级进行三级公示。各级公示时间均不少于10个工作日，市教育考试院在网站公示的时间持续到当年年底。未经公示者不得享受照顾，如有弄虚作假骗取录取照顾资格者，将取消其报考资格，已经录取的取消其入学资格及学籍。市教育考试院举报电话：023-67869200。

十、招生政策和信息公布的途径和方式

重庆市教育考试院通过重庆招考官方网站公布招生政策和招生信息。同时，各区县招考机构也将通过其网站、宣传栏等方式公布招生政策和信息，有关媒体也会对重庆市的招生政策和信息进行宣传。各高校的招生章程及有关信息在院校网站或教育部阳光高考信息公开平台（http://gaokao.chsi.com.cn）进行公布。

考生可登录重庆招考官方网站，进入查询界面后输入自己的考生号以及高考报名时设置的密码查询本人信息。在市教育考试院公布成绩期间，考生可登录查询本人高考成绩；在录取期间，考生可登录查询高校录取最高分和最低分、本人录取结果及其录取轨迹等信息。

考生在网上查询录取轨迹的说明：

1. 录取轨迹在招生院校录取工作全部完成，录取数据返回重庆市教育考试院录取场，经过一定时间的复核、整理后才对外公布，同时还要公布院校录取的最高分、最低分等情况。因此，

一般情况下，某批次的院校录取轨迹要在本批录取工作开始后的第二天或第三天才能开始陆续查到，直到该批次录取工作结束后的第二天。

2. 考生在网上查询到的录取轨迹一般有三种情况：一是没有任何轨迹信息，表明考生成绩未达到院校提档线未出档或档案已到招生院校，学校正在审阅之中，录取工作未结束；二是轨迹表明已经“录取”；三是轨迹表明所报院校已经“退档”，并注明“退档原因”。考生录取轨迹的数据信息一般每天更新一次，更新时间一般在每天 18:00 左右。

■特别说明：

为方便考生掌握自己的情况、明确是否参加征集志愿的填报，在每一次征集志愿开始前，考生可在网上查询自己当前是否处于“预录取”状态，如果处于“预录取”状态，则无须再参加征集志愿的填报。“预录取”状态会在学校征集志愿录取结束后转为“录取”状态，考生可再次上网查询自己的录取轨迹。

十一、招生计划公布的途径和方式

为方便考生查阅，我们精心编撰了《2019 招生计划汇编》（以下简称《计划汇编》），集中介绍了普通高校在渝招生专业及计划，将通过考生就读学校发放到预订考生手中。

考生在阅读《计划汇编》时一定要认真仔细，既要注意总体介绍，又要认真查阅对应科类、相应批次、相关院校的详细专业与计划，了解其办学地址、收费标准等具体信息，特别是要注意阅读每个招生专业的“备注”信息，明确报考该专业的具体条件与要求。同时，还要特别留意计划的增补或更正通知，如有增补或更正，市教育考试院会在重庆招考官方网站上进行公布，请在填报志愿前认真查看。

考生在填报志愿时，要对应科类、批次查询高校招生计划，务必认真阅读了解高校《招生章程》和专业计划“备注”中的要求，根据各专业具体条件和要求，结合自身实际，合理选择学校和专业进行志愿填报，避免因填报与自身条件不符合的学校和专业成为无效志愿，影响个人后续录取。

十二、普通高校招生“十公开”的主要内容

普通高校招生“阳光工程”是教育部为进一步规范招生管理，增加招生工作透明度，更好地维护广大考生合法权益，维护公平公正的一项重要举措。其主要内容是：紧紧围绕公平公正这个核心，在制度建设、信息公开、从严管理、优化服务、加强监督五个方面加大建设力度，从制度和机制上建立和完善更加公开透明、公平公正的普通高校招生工作体系，规范公开程序和内容，提高信息公开时效，做到高校招生信息“十公开”。

（一）招生政策公开。教育部制定的全国普通高校招生相关政策和规定，各省级高校招生委员会、教育行政部门据此制定的实施细则或办法。

（二）高校招生资格公开。年度具有普通高等学历教育招生资格的高等学校名单，自主选拔录取改革试点院校、试点招收高水平运动队、高水平艺术团的高校等具有特殊类型招生资格的院校名单。

（三）高校招生章程公开。高校招生章程应包括学校基本办学情况、学历学位证书发放情况、招生计划编制原则、专业录取原则及实施办法、录取期间调整计划的使用原则和办法、学费标准等。具有特殊类型招生资格的院校还应公布相应招生类型的报考条件、选拔程序、考核方式与内容及录取规则等。

（四）高校招生计划公开。经教育部统一分送的高校招生来源计划、可以不做分省安排的特殊类型招生计划、预留计划和使用原则以及调整计划的使用结果。

（五）考生资格公开。按照国家或省级政策申请加分照顾考生资格，保送生、自主选拔录取学生、高水平运动员、高水平艺术团、贫困专项计划等特殊类型考试招生入选考生资格。公示的考生资格信息应包括姓名、性别、所在中学（或单位）、享受照顾政策类别、资格条件、所参加的特殊类型招生测试项目等。

（六）录取程序公开。各地确定的投档规则、填报志愿时间和办法、录取各阶段时间安排，各批次未完成计划和考生志愿征集办法等。

（七）录取结果公开。考生个人录取信息查询渠道和办法，录取信息包括批次、科类、类型、院校、专业等；高校分批次、分科类录取人数和录取最低分等。

（八）咨询及申诉渠道公开。各地、各高校招生咨询及接受考生申诉的办法和联系方式。

（九）重大违规事件及处理结果公开。各地所辖范围内发生的招生重大违规事件及其处理结果。

（十）录取新生复查结果公开。新生复查期间的有关举报情况、调查情况和处理情况。

十三、什么是各批次录取控制分数线、院校投档分数线、院校录取分数线

（一）各批次录取控制分数线：各批次录取控制分数线是各省（直辖市、自治区）根据本地考生高考成绩和招生计划，按一定的比例确定的录取新生的各科类、各批次录取的最低成绩标准。重庆市的招生科类分为文史类、理工类、艺术类、体育类等，各个类别的不同录取批次都划定了录取控制分数线。我们常说的“一本线”“二本线”等指的就是本科第一批、本科第二批的录取控制分数线。各科类、各批次录取控制分数线是确定考生录取资格、执行招生政策的一个重要指标。原则上只有文化成绩和艺术、体育专业考试成绩达到或超过相应批次录取控制分数线的考生（通常称“上线考生”）档案，才能投档到高校，而院校也只能录取成绩在相应批次录取控制分数线上的考生。对生源严重不足的个别高校，如在同批录取控制分数线上经征集志愿后仍不能完成招生计划，经学校申请，重庆市录取工作领导小组审核同意，可适当降分录取有志愿的考生。

全国统考各批次录取控制分数线按照语文、数学、外语、综合4科总成绩划定。普通类分文科、理科，按考生文化成绩从高到低排序，综合考虑并划定文科、理科各批次录取最低控制分数线。艺术类、体育类在专业成绩上线考生中，按文化成绩从高到低排序，综合考虑并划定艺术类各类别、体育类各批次录取文化最低控制分数线，考生文化、专业须“双上线”才具备相应批次投档和录取资格。招生录取控制分数线经重庆市普通高校考试招生专题会审议通过后，由市教育考试院通过媒体和相关网站公布。

（二）院校投档分数线：院校投档分数线是指以院校为单位，按招生院校同一科类（如文史类或理工类）的招生计划数和招生院校确定的调档比例，由省级招生考试机构根据考生志愿对招生院校投放考生档案过程中自然形成的院校投档最低成绩标准。每一所招生院校在不同类别不同批次都有自己的投档分数线，简称投档线，对招生院校而言也称“调档线”或“提档线”。

（三）院校录取分数线：招生院校在不同科类、不同批次按招生计划完成录取后，所录取考生中的最低分数即为录取分数线，不同专业录取考生中的最低分数即为各专业的录取分数线。

一般来说，除降分录取外，录取分数线≥投档分数线≥录取控制分数线。

十四、什么是高考志愿，为什么要高度重视高考志愿的填报

高考志愿是考生选择报考学校和专业的志向和意愿。在普通高校招生中，填报志愿有其特定含义。它是指考生根据国家公布的招生计划和社会、经济发展的需要，按照国家招生政策和规定，以及各级各类学校及其专业的性质、特点和要求，结合个人各方面的情况、素质条件和自身兴趣爱好，综合考虑，选定自己报考的学校和专业，并通过文字和符号利用网络的形式进行采集的过程。

高考志愿既是招生考试机构向院校投档的重要依据，又是招生院校录取新生的主要依据，也是考生自我意向的表达。重庆市所有批次的招生院校全部按照考生填报的志愿进行投档和录取，市教育考试院将按照考生志愿根据投档规则进行投档。同时，志愿还在相当程度上决定了被录取的考生进入什么样的学校和专业学习，直接影响考生的成长和发展。因此，考生一定要高度重视高考志愿的填报，一旦录取应按录取通知书上的规定到校报到。

十五、网上填报志愿时有哪些志愿表，哪些考生可以填报

（一）2019 年重庆市普通高校招生考生志愿表（表一）。

填报对象：普通文理类（含艺术类、体育类兼报普通文理类）考生。

（二）2019 年重庆市普通高校艺术类招生考生志愿表（表二）。

填报对象：普通艺术类考生（其中，填报艺术提前批考生须参加艺术类提前批院校专业校考并合格）。

（三）2019 年重庆市普通高校体育类招生考生志愿表（表三）。

填报对象：普通体育类考生。

（四）2019 年重庆市普通高校国家贫困地区定向招生（国家专项计划）考生志愿表（表四）。

填报对象：经公示具备“国家专项”报考资格的考生。

（五）2019 年重庆市市属本科一批高校农村学生招生（地方专项计划）考生志愿表（表五）。

填报对象：经公示具备“地方专项”报考资格的考生。

（六）2019 年重庆市普通高校自主招生（含高校专项计划）考生志愿表（表六）。

填报对象：参加具备自主招生资格院校考核并合格，或具备“高校专项”报考资格且经教育部“阳光高考”平台公示的考生。

（七）2019 年重庆市普通高校高水平艺术团招生考生志愿表（表七）。

填报对象：具备“高水平艺术团”报考资格且经教育部“阳光高考”平台公示的考生。

（八）2019 年重庆市普通高校高水平运动队招生考生志愿表（表八）。

填报对象：具备“高水平运动队”报考资格且经教育部“阳光高考”平台公示的考生。

■特别说明：

按照录取安排，同时填报了普通高校招生志愿和艺术类或者体育类招生志愿的，先参加艺术类或者体育类的录取。如果艺术（体育）类招生志愿只填报了本科批志愿，在艺术（体育）本科批录取结束后未被录取的考生可转入普通类相应批次参与录取；如填报了艺术（体育）类高职专科志愿，须在艺术（体育）类全部录取结束后，方可转入普通类相应批次参与录取。

志愿表样表：

2019年重庆市普通高校招生考生志愿表（表一）

考生号：□□□□□□□□□□□□□□□　　姓名：

批次	志愿	院校代号及名称	专业1	专业2	专业3	专业4	专业5	专业6	愿否专业调配
本科提前批	顺序志愿1								
	顺序志愿2								
本科第一批	平行志愿A								
	平行志愿B								
	平行志愿C								
	平行志愿D								
	平行志愿E								
	平行志愿F								
本科第二批	平行志愿A								
	平行志愿B								
	平行志愿C								
	平行志愿D								
	平行志愿E								
	平行志愿F								
高职专科提前批	顺序志愿1								
	顺序志愿2								
高职专科批	平行志愿A								
	平行志愿B								
	平行志愿C								
	平行志愿D								
	平行志愿E								
	平行志愿F								
本科第一批预科	顺序志愿1								
	顺序志愿2								
本科第二批预科	顺序志愿1								
	顺序志愿2								

注：此表为志愿填报草表，仅供考生网上填报志愿前作草稿使用。

2019 年重庆市普通高校艺术类招生考生志愿表(表二)

考生号:□□□□□□□□□□□□□□□　　姓名:

批次	志愿	院校代号及名称	专业 1	专业 2	专业 3	专业 4	专业 5	专业 6	愿否专业调配
艺术本科提前批	顺序志愿 1								
艺术本科批A段	平行志愿 A								
	平行志愿 B								
	平行志愿 C								
	平行志愿 D								
	平行志愿 E								
	平行志愿 F								
	平行志愿 G								
	平行志愿 H								
	平行志愿 I								
艺术本科批B段	顺序志愿 1								
	顺序志愿 2								
艺术高职专科批	平行志愿 A								
	平行志愿 B								
	平行志愿 C								
	平行志愿 D								
	平行志愿 E								
	平行志愿 F								
	平行志愿 G								
	平行志愿 H								
	平行志愿 I								

注:此表为志愿填报草表,仅供考生网上填报志愿前作草稿使用。

2019年重庆市普通高校体育类招生考生志愿表(表三)

考生号:□□□□□□□□□□□□□□□　　姓名:

批次	志愿	院校代号及名称	专业1	专业2	专业3	专业4	专业5	专业6	愿否专业调配
本科批	平行志愿A								
	平行志愿B								
	平行志愿C								
	平行志愿D								
	平行志愿E								
	平行志愿F								
	平行志愿G								
	平行志愿H								
	平行志愿I								
专科批	平行志愿A								
	平行志愿B								
	平行志愿C								
	平行志愿D								
	平行志愿E								
	平行志愿F								
	平行志愿G								
	平行志愿H								
	平行志愿I								

注:此表为志愿填报草表,仅供考生网上填报志愿前作草稿使用。

2019年重庆市普通高校国家贫困地区定向招生(国家专项计划)考生志愿表(表四)

考生号:□□□□□□□□□□□□□□□　　姓名:

批次	志愿	院校代号及名称	专业1	专业2	专业3	专业4	专业5	专业6	愿否专业调配
本科批	顺序志愿1								
	顺序志愿2								

注:此表为志愿填报草表,仅供考生网上填报志愿前作草稿使用。

2019 年重庆市市属本科一批高校农村学生招生(地方专项计划)考生志愿表(表五)

考生号:□□□□□□□□□□□□□□□　　姓名:

批次	志愿	院校代号及名称	专业 1	专业 2	专业 3	专业 4	专业 5	专业 6	愿否专业调配
本科批	顺序志愿 1								
	顺序志愿 2								

注:此表为志愿填报草表,仅供考生网上填报志愿前作草稿使用。

2019 年重庆市普通高校自主招生(含高校专项计划)考生志愿表(表六)

考生号:□□□□□□□□□□□□□□□　　姓名:

批次	志愿	院校代号及名称	专业 1	专业 2	专业 3	专业 4	专业 5	专业 6	愿否专业调配
本科提前批	顺序志愿 1								
本科第一批	顺序志愿 1								

注:此表为志愿填报草表,仅供考生网上填报志愿前作草稿使用。

2019 年重庆市普通高校高水平艺术团招生考生志愿表(表七)

考生号:□□□□□□□□□□□□□□□　　姓名:

批次	志愿	院校代号及名称	专业 1	专业 2	专业 3	专业 4	专业 5	专业 6	愿否专业调配
本科提前批	顺序志愿 1								
本科第一批	顺序志愿 1								

注:此表为志愿填报草表,仅供考生网上填报志愿前作草稿使用。

2019年重庆市普通高校高水平运动队招生考生志愿表(表八)

考生号:□□□□□□□□□□□□□□□　　姓名:

批次	志愿	院校代号及名称	专业1	专业2	专业3	专业4	专业5	专业6	愿否专业调配
本科提前批	顺序志愿1								
本科第一批	顺序志愿1								
本科第二批	顺序志愿1								

注:此表为志愿填报草表,仅供考生网上填报志愿前作草稿使用。

十六、网上填报志愿时应当注意的事项以及志愿信息卡签字确认

网上填报志愿时,由考生本人直接录入志愿,同时要求考生须在规定时间对志愿校对卡予以签字确认,过期视为自动确认。

考生通过用户名(14位考生号)和高考报名时设置的密码在规定时间内登录重庆招考官方网站,进入志愿填报界面填报志愿,根据事先填好的志愿草表录入各批次的院校代号与专业代号,保存完毕后再进入查询界面,核对所填报的高校和专业名称是否正确[注意:在截止时间后考生不能修改志愿]。最后由区县招考机构或中学打印志愿校对表交考生本人签字后装入档案(考生务必签字,这是作为一名考生的责任和应尽的义务)。

考生应按有关规定和要求填报学校和专业志愿,并对所填报志愿的真实性和准确性承担责任。因考生本人疏漏或失误造成的后果,由考生本人承担。

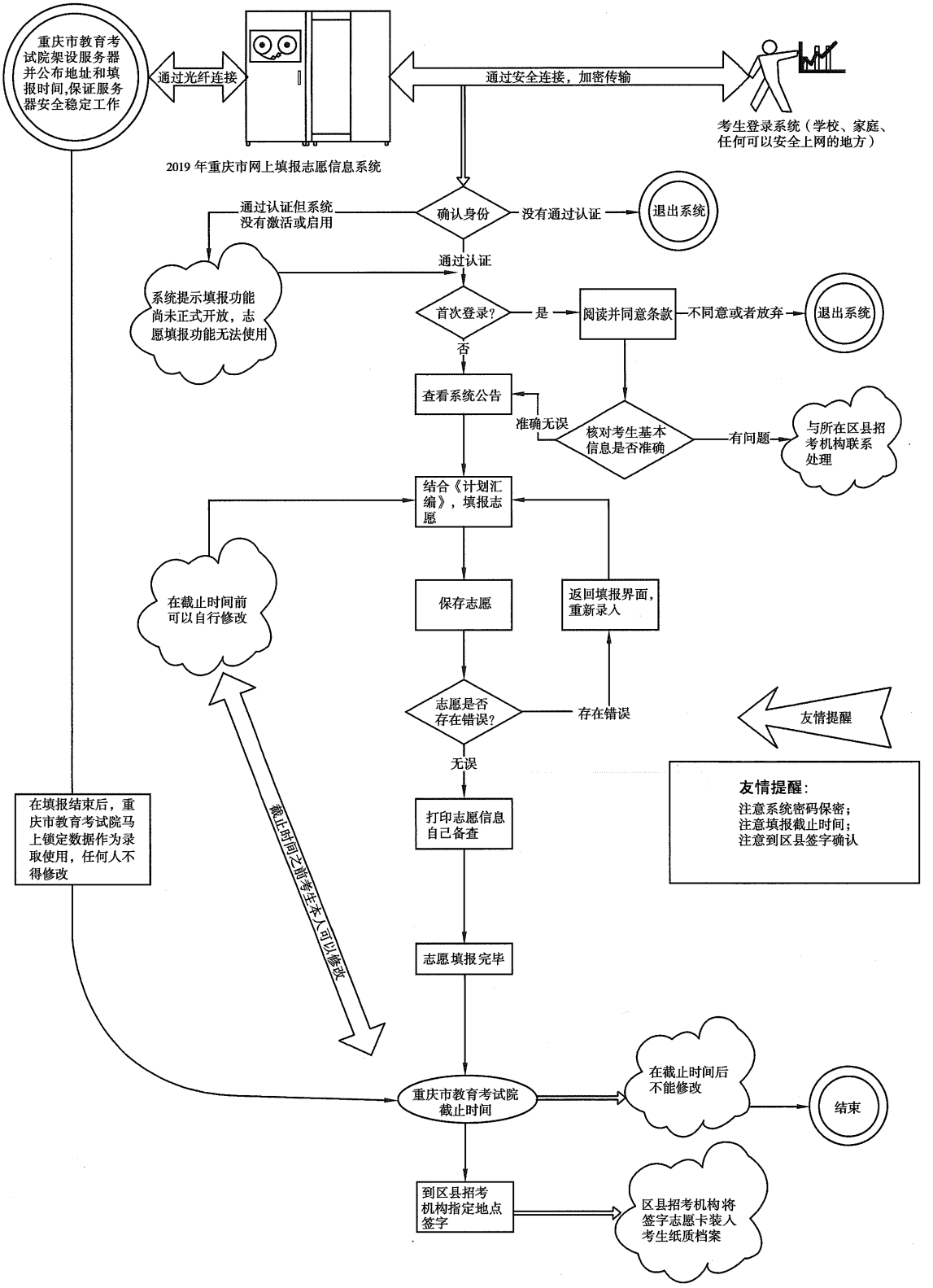
重庆市教育考试院架设服务器并公布地址和填报时间,保证服务器安全稳定工作
通过光纤连接
2019 年重庆市网上填报志愿信息系统
通过安全连接，加密传输
考生登录系统（学校、家庭、任何可以安全上网的地方）
确认身份
没有通过认证
退出系统
通过认证但系统没有激活或启用
系统提示填报功能尚未正式开放，志愿填报功能无法使用
通过认证
首次登录?
是
阅读并同意条款
不同意或者放弃
退出系统
否
查看系统公告
准确无误
核对考生基本信息是否准确
有问题
与所在区县招考机构联系处理
结合《计划汇编》，填报志愿
在截止时间前可以自行修改
保存志愿
返回填报界面，重新录入
志愿是否存在错误?
存在错误
无误
友情提醒
友情提醒:
注意系统密码保密；
注意填报截止时间；
注意到区县签字确认
在填报结束后，重庆市教育考试院马上锁定数据作为录取使用，任何人不得修改
截止时间之前考生本人可以修改
打印志愿信息自己备查
志愿填报完毕
重庆市教育考试院截止时间
在截止时间后不能修改
结束
到区县招考机构指定地点签字
区县招考机构将签字志愿卡装入考生纸质档案

网上填报志愿的操作流程、步骤及注意事项：

（一）操作流程。

按照重庆市教育考试院统一安排，各类志愿均在此平台统一采集。考生登录重庆招考官方网站，进入网上填报志愿首页。输入考生号、高考报名时设置的密码以及随机出现的四位验证码，完成登录后，进入下一页面，确认《填报条款和声明》，核对基本信息，选择“志愿填报”功能，开始分批次依次填写志愿。每一院校志愿填写完后，考生必须点击相应院校志愿对应的保存按钮，才能对该院校志愿所填报的内容予以保存（如系统提示有错则必须改正后方能保存）。填报完成请考生务必核对无误并确定保存后安全退出系统。

（二）详细步骤。

1. 获得用户名和密码。用户名是考生的14位考生号，密码是高考报名时设置的密码。

2. 填写志愿草表。志愿表在本书中有样表（可复印）。考生应在登录填报志愿系统前填好志愿草表，使用草表主要是使考生的志愿填报更准确，做到有的放矢，并减少在网上滞留的时间。

3. 登录重庆招考官方网站，进入志愿填报界面。考生按重庆市教育考试院公布的时间登录并确认身份后就可以在系统的提示下一步一步完成填报。（未开放期间志愿填报功能无法使用）

4. 明确责任和义务。在填报志愿前必须浏览并同意《填报条款和声明》，明确责任和义务。

5. 确认基本信息。考生浏览自己的各类基本信息（含相片、体检、照顾特征信息等），请仔细检查，无误后确认。如有错误，及时与报名所在区县招考机构联系更正。

6. 填写和保存志愿。考生根据草表在网页上逐项输入学校代号和专业代号。如系统提示出错，请考生根据提示修改。**考生必须分批次填报，并分院校志愿保存信息（注意点击每院校志愿后的“保存”按钮），否则志愿信息将不能完整保存。**各批次院校志愿设置有专业调配意向“是”或“否”，考生必须进行选择，否则不能保存该院校志愿。考生在志愿填报截止时间之前，可对本人的志愿信息进行修改，但是每次修改后都要注意保存。在志愿填报截止时间之后，将不能更改志愿信息，这一点请考生务必特别注意。考生在规定填报志愿时间内最后一次保存的志愿信息为考生的最终志愿信息。

7. 志愿查询。考生填报完志愿后，可通过“信息查看”功能中的“志愿信息”菜单查询自己所填志愿，一方面可再次确认自己是否有效地完成了志愿填报，另一方面也可以检查所填志愿与志愿草表是否一致，避免输错代号而导致所填志愿有误。如无误可使用浏览器打印功能打印所填志愿留存。

8. 签字存档。填报志愿时间截止后，考生务必在规定的时间内到报名区县招考机构指定地点打印“志愿信息卡”，签字后交报名点装入考生档案。

（三）注意事项。

1. 牢记填报时间。考生须按重庆市教育考试院公布的填报志愿时间上网填报志愿，错过填报时间（6月28日18:00截止），将不能再进行志愿填报，责任自负。

2. 完善联系方式。第一次登录志愿填报系统时，考生须核对自己的联系方式（包括邮编、通信地址、有效联系电话等），以确保必要时进行有效联系和通知书准确邮递。

3. 核查有关信息。登录志愿填报系统时，考生还应仔细查看核对自己的体检、报名、相片、照顾资格等信息是否正确，如有问题请及时和区县招考机构联系。**同时考生要注意系统公告，**

在每次登录填报志愿系统的时候都要认真阅读公告内容，确保及时掌握招生计划变更调整等信息。

4. 妥善保管密码。考生一定要保管好自己填报志愿的账号和密码，避免发生密码外泄或者忘记密码的情况。如果因密码外泄导致志愿信息被非法篡改，责任由考生自负。特别是在公共场所填报志愿的考生，填报完后必须使用系统提供的安全退出功能。如果考生不小心忘记了自己设定的密码，可以通过报名时设置的主要手机号或者邮箱找回。

5. 减少滞留时间。由于考生数量大，为了确保系统正常运转，限制服务器的最大并发访问数，系统设置了自动退出功能（登录重庆市教育考试院填报志愿系统后 10 分钟未作任何操作的考生将被强行退出系统），因此，请考生务必先填好草表，再上网输入志愿信息。切忌边想边填，在网上长时间滞留。

6. 分院校志愿及时保存。**系统设计为分院校志愿进行保存，没有整体保存按钮，因此请考生在填报完一个院校志愿后就要及时点击本院校志愿后的保存按钮进行保存，避免志愿信息丢失。**

7. 避免一号多登。本系统限制了考生账户在同一时间内只能登录本系统一次。如果部分考生将登录重庆市网上填报志愿系统的账号和密码告诉了家长或亲友，请这些家长或亲友一定要善用考生的账号和密码。如果家长或亲友和考生在不同地方同时登录本系统，先登录者将会被迫退出，可能导致志愿信息未能保存。

8. 错峰按时填报。如遇考生上网时间集中，导致网络堵塞，可另选时间填报，考生在截止时间前都可填报志愿。志愿填报时间一旦截止，不再允许考生修改、增补志愿。

9. 复查填报情况。一是检查几个类别的志愿表是否都填报完成。例如，艺术类考生可能同时填报普通高校招生、艺术类招生、自主招生、高水平艺术团招生、贫困定向招生等多个志愿表；普通文理类考生如果参加了自主招生或者高水平艺术团考核的，可以同时填报普通高校招生、自主招生或者高水平艺术团等多个志愿表。二是检查各批次志愿是否都填报成功以及院校和专业是否是自己确定的志愿。

10. 某一院校志愿删除后，同批次后续志愿将自动依次递补。

（四）网上填报志愿的考生和招生考试机构的责任。

明确考生和招生考试机构的责任是依法治招、依法治考的重要举措，是实施“阳光工程”的具体措施。

1. 重庆市教育考试院的责任：

（1）架设志愿填报平台，保持网络畅通；

（2）加强网络监控，防止外来攻击；

（3）做好数据备份工作，确保志愿数据安全；

（4）及时发布公告，公布招生学校信息；

（5）提供网上填报志愿的咨询和解释。

2. 区县招考机构的责任：

（1）负责具体填报志愿的咨询工作；

（2）下发志愿草表，并做好填报志愿指导工作；

（3）打印考生的志愿信息表，交考生签字并装入档案；

（4）关注本区县考生填报志愿情况，并根据情况开展相关工作，考生找回密码有问题时给予必要协助。

3. 考生的责任：

(1)考生填报志愿后，必须对自己所提供信息的准确性负责；

(2)必须确认个人联系方式，确保通知书准确邮递；

(3)任何考生或个人不得恶意攻击志愿填报网站，否则将承担相应的法律责任；

(4)确保考生本人密码的安全，因密码泄露而导致志愿信息被篡改，责任由考生自负；

(5)若考生未按公告、招生章程或操作要求填报志愿，无效信息将不予认可；

(6)为了能够准确表达考生的真实意愿，志愿填报应由考生自己独立操作；

(7)考生须在志愿校对表上签字确认。

(五)填写说明。

1. 志愿表的说明。本书中有2019年志愿表样表，可以复印，作为网上填报志愿的一个蓝本或草稿，提高在网上输入志愿的准确性和速度。志愿草表的格式与网上填报系统的界面一致。

2. 志愿表的填写说明。考生只能严格按照《2019招生计划汇编》提供的科类、批次选择院校和专业，最好是对每个批次都认真进行填报，以增加录取机会。在同一个批次里面，必须按照志愿顺序填报学校，中间不能轮空。在同一个学校里面，专业也必须按1—N的专业志愿顺序填写，中间不能轮空。志愿表中的“愿否专业调配”是指不能被所填的专业录取时，是否愿意调配到该院校2019年在渝招生的该批次的其他专业。根据考生意愿，愿意调配则选择“是”，不愿意调配则选择“否”。

(六)志愿信息卡签字确认。

填报高考志愿是考生在普通高校招生工作中作为行为主体的权利、义务和责任。考生在志愿信息卡上签字，实际上是履行自己应尽的职责。考生签字后的志愿信息卡将装入考生档案。因此，考生一定要有风险意识和责任意识，慎重对待志愿填报，高度重视在志愿信息卡上的签字确认环节。

十七、填报志愿应当掌握的主要信息和考虑的主要因素

(一)填报志愿是一个充分利用有关信息综合决策的过程，全方位、多方面了解掌握各类信息是科学、合理填报志愿的前提。一般来说，填报志愿要掌握以下6个方面的重要信息：

1. 招生形势。了解招生形势，有助于整体把握填报志愿的原则和方向，避免主观臆断。招生形势包括当年招生政策的调整、改革的一些重大举措，新的管理和操作办法，重庆市各科类报考人数，各科类各批次招生计划数、预计录取比例，等等。

2. 招生政策和相关规定。填报志愿首先要了解招生政策和相关规定，特别是与填报志愿密切相关的政策和规定，如录取批次的划分、录取体制和办法、加分照顾政策、志愿结构、投档比例、录取程序、投档办法、高考体检指导意见等。

3. 招生章程和招生简章。招生章程是高校有关招生方案、招生计划和录取规则等的政策性承诺，了解学校的招生章程对科学填报志愿有很大的指导作用。招生简章有别于招生章程，它是高校为招生编制的宣传资料，包括院校的历史沿革、专业设置、学科优势、师资力量、博士硕士授予权、在校学生人数、奖学金和助学金的设置情况等。考生应尽可能查阅自己所选院校的招生章程和招生简章。

4. 各批次录取控制线和学校投档线、录取线。考生在填报志愿之前要准确掌握重庆市

2019年各批次录取的最低控制分数线，还应收集近年各批次控制线，各院校在重庆市录取的考生人数，录取的最高分、最低分、平均分以及这些分数当年所处的大致位次，并结合自己的成绩位次进行分析。了解以上信息，有助于考生分析预测各招生院校的调档线与自己高考成绩之间的相关性，提高志愿的命中率。

5. 相关科目成绩。所谓的相关科目，就是与所报专业知识密切相关的高考科目。相关科目成绩优秀，有利于所报专业的录取；反之，所报专业的录取机会就会降低。各招生院校在每年的招生录取过程中，根据不同的专业要求，对高考相关科目成绩可能有一定的要求，考生在填报志愿时，也应注意收集、研究这方面的资料和信息。

6. 院校及专业就业情况。院校办学条件、招生要求和毕业生就业情况是考生填报志愿时要考虑的重要因素。考生可以通过学校的招生章程、招生简章、网站等了解，要清楚所报院校是重点院校还是一般院校，是部属院校还是地方院校，是本科院校还是专科院校，院校及专业将来就业情况如何，等等。不同的院校和专业在就业范围、就业机会上还是有差异的，考生在选择院校和专业时如果能考虑到院校和专业近年来的就业形势，选择就业率高的院校和专业，将来毕业后的择业也就多了一份机遇。

（二）填报志愿要考虑多种因素，要尽可能考虑周全。影响志愿填报的主要因素有：

1. 高考成绩。考试成绩是影响考生报考的主要因素，考生要根据自己的考试成绩合理确定填报志愿的范围。

2. 身体状况。考生的身体状况直接影响录取，考生应参照教育部和国家卫生健康委员会制定的《普通高等学校招生体检工作指导意见》和自己的体检结果填报志愿，对学校因身体条件不予录取的专业，或者考生不宜选报、就读的专业，建议最好不要填报。教育部明确规定，新生入学后，录取院校要对新生身体健康状况进行复查，对复查出因身体健康状况不能正常学习的新生，要按学籍管理规定进行退学处理。

3. 兴趣倾向和能力倾向。科学研究证明，兴趣和能力是有倾向性的，而且这种倾向直接影响一个人未来的发展，因此，建议考生要根据自己的兴趣或能力倾向选择院校和专业。

4. 国家需要和社会需求。填报志愿应考虑国家需要和社会需求，既要有利于国家建设的需要，也要有利于考生的就业和发展。

5. 家庭经济条件。家庭的经济承受能力也是填报志愿时需要考虑的因素。现在有一些高校和专业属于中外合作办学模式，收费一般会高一些，考生要了解学校和专业的收费标准，根据家庭经济实际情况填报志愿。

6. 志愿内倾。实行考后知分填报志愿后，考生为了所谓的“保险”，纷纷填报招生计划相对较多的市内院校，出现了志愿内倾现象。填报人数过多，市内院校投档分数线可能会相应提高。因此，考生应面向全国各地高校甚至面向那些被认为条件较艰苦、地区较偏僻的院校，面向人们不是很熟悉的院校和专业，综合平衡，通盘考虑。不要只盯着大城市、家门口的院校和热门专业。

7. 政策性降分的因素。重庆市招生录取政策中有一些降分规定，如对生源严重不足的个别高校，在同批次录取控制分数线上经征集志愿后仍不能完成招生计划的，经学校申请，录取领导小组审定，可适当降分录取有志愿的考生。因此，成绩接近某批次最低控制线的考生可以填报该批次志愿，不要因为成绩没有达到最低控制线就放弃该批次志愿，丧失录取机会。

十八、填报志愿时需要注意的几个问题

（一）不要轻易放弃后续批次的志愿。

招生录取是按照志愿进行的，不填报志愿就不能参与录取，等于放弃了录取机会。因此，考生不要只填报某一个批次的志愿，轻易放弃后续批次的志愿，而是要考虑落榜的可能，将志愿填报机会用足、用够。

从近年录取情况来看，有些高考成绩达到了本科第一批录取最低控制分数线的考生，只填报本科第一批志愿，不填报后续批次的志愿，因各种原因没有被本科第一批院校录取时，也就失去了参加下一批次院校录取的机会。有的考生每一个批次只填一个院校志愿，不填报其他院校志愿，减少了参加投档录取的机会，一旦落选，就失去了其他机会，落榜的可能性大大增加。

（二）不能盲目和随意填报志愿。

既不能轻易放弃志愿，也不能盲目和随意填报志愿。考生盲目和随意填报志愿可能造成以下后果：

1. 填报了不可能被录取的院校，浪费了一次被其他院校录取的机会。

2. 填报了自己不想就读的学校或专业，录取后既不能退档，又不能参加其他批次的录取。如果录取后又不到学校报到就读，不仅浪费了学校的招生计划，而且还影响了其他填报这所学校的考生的录取，既不利于学校，也不利于自己和他人。

3. 填报了高收费的学校或专业，如果家庭经济条件不允许，难以承担高昂的学费，将直接影响自己的学习和深造。

4. 填报了自身条件不符合的学校或专业成为无效志愿。有些批次和学校对考生的条件有限制，考生不能盲目填报，如军事院校、国防生、公安院校等对身体条件有要求；国家专项计划、高校专项计划、地方专项计划都只招收通过资格审查符合条件的考生；有些民族院校对考生的民族身份有一定限制。如果填报了不符合相关条件的院校或专业，则不可能被录取；如果弄虚作假，学校查出后也会按照有关管理规定进行退学等处理。因此，考生一定要清楚各院校或专业招生有无条件限制，再结合自身条件进行充分考虑，避免盲目填报形成无效志愿。

5. 填报了自己没有进行全面了解的学校，入学后大失所望，无心学习，不仅浪费了时间、金钱和精力，还耽误了自己的发展。

（三）用够政策填报志愿。

对于考生们来说，除了在高考时尽量发挥出最佳水平外，研究好招生政策、用够政策填报志愿尤显重要。现将普通高校招生录取流程中的加分及降分照顾政策介绍如下，提醒符合条件的考生们可以用够政策，为自己获得更多的录取机会。加降分照顾，分为全国范围内所有高校适用和重庆市属高校适用，考生在填报志愿时一定要注意区分和掌握。

1. 全国范围内所有高校有效的加分：

（1）自主就业的退役士兵；归侨、归侨子女、华侨子女和台湾省籍考生，录取时可加 5 分投档。

（2）重庆市少数民族聚居地（含自治县、民族乡）的少数民族考生、烈士子女、在服役期间荣立二等功（含）以上或大军区以上单位授予荣誉称号的退役军人，录取时可加 10 分（报考艺术、体育类考生加 5 分）投档，由学校决定是否录取。

具备以上照顾资格的考生，无论填报市内、市外的院校志愿，都可以获得加分。

2. 填报重庆市属高校才能享受的加分：

报考市属院校的因公牺牲军人子女、因公牺牲公安民警子女及荣立二等功（含）以上荣誉称号的公安民警子女，录取时可加5分投档。

3. 考虑降分因素：

提醒考生注意，《重庆市2019年普通高等学校招生工作实施办法》中明确规定，对线上生源不足的个别高校，如在同批录取控制分数线上经征集志愿后仍不能完成招生计划，由学校申请，经重庆市录取工作领导小组同意，可适当降分录取有志愿的考生。因此，对于没有达到相应批次控制线的考生不要轻易放弃该批次志愿填报，可以考虑填报一些往年因生源不足曾经降过分的院校，这样可以增加被上一批次院校录取的机会。

4. 少数民族预科班、民族班招生政策：

少数民族考生还应该注意，民族班、中央部委属及外省属院校少数民族预科班只能招收少数民族聚居地的少数民族考生；市属院校预科班优先招收聚居地少数民族考生，在未完成计划时可适当招收散居在汉族地区的少数民族考生。投档时按考生实际统考成绩进行投档。

少数民族本科预科班招收的少数民族聚居地的少数民族考生可在学校调档分数线下降80分，市属院校招收散居在汉族地区的少数民族考生可在学校调档分数线下降60分。民族班可在学校调档分数线下降40分。

考生在了解了以上的加降分照顾政策规定后，就可以根据自己的条件，充分、合理地用好用够各类加降分照顾，填好志愿。若符合加降分条件的要好好利用，符合填报市属院校照顾政策的考生还可以选择填报市属院校志愿。总之，考生要根据自身的条件，充分地利用加降分政策，科学合理地填报志愿。

（四）认真填报专业志愿，明确表达是否“服从专业调配”。

在填报普通文理类志愿时，少数考生只重视院校志愿而忽视专业志愿，往往会出现这样的错误：比如考生本来对某所院校很有兴趣，被录取到该院校任何专业都十分乐意。然而填报专业志愿时却只填报了这所院校的1个专业，其余5个专业志愿栏空白，表示愿意服从专业调配，任由学校调配。殊不知，在分专业录取考生时，部分高校是在将填报有专业志愿的考生录取完后，如果还有未满额的专业计划，才会录取愿意调配的考生。如果填报的1个专业志愿不能录取，就可能丧失录取机会。因此，这样填报专业志愿的方法不妥，应该尽量充分利用6个专业志愿，根据自己的意愿和录取可能性大小顺序依次填报。

在志愿表中，各院校专业志愿后有一栏“愿否专业调配”选项，其意思是：在考生所填报学校的几个专业都不能够被录取的情况下，是否愿意调配到此高校在渝招生的其他专业学习。为增大录取机会，考生如果能接受其他专业，应该考虑服从专业调配。

■特别提醒：

为避免考生误报一些有特殊要求的专业，我市原则上对同一所高校的定向专业计划、高收费专业计划，以及有其他特殊要求的专业计划单独编排院校和专业代号，请考生认真考虑后进行准确填报。

（五）充分了解，慎重填报个人志愿。

高考志愿是考生自我意向的体现，是一种承诺，是与高校的约定，普通高校招生实行按考生志愿投档录取，填报志愿后不履行志愿约定或录取后不入学，均是不诚信的表现。因此，请考生填报志愿时务必充分了解、科学慎重填报个人志愿。

十九、填报志愿存在哪些误区

填报高考志愿对考生和考生家庭来说都是一件大事，确实非常复杂，常常难以取舍。从重庆市近几年的高考志愿填报情况来看，很多考生和家长在填报志愿时往往存在以下误区：

（一）重地域而不重学校。

考生和家长在高考志愿填报中选择学校时往往只注重学校所在地域，而忽视了学校本身的内涵，导致北京、上海、天津、南京等大城市的高校录取分数线持续走高，掀起了一股“天南海北”热潮。一味追求大城市是不可取的，考生更应注重学校本身的内涵。实际上有不少“双一流”高校以及很多具有办学特色和专业优势的学校位于广大的中西部地区。

（二）重学校而不重专业。

专业在较大程度上决定着考生未来的就业。如果一味注重选择学校而忽略了专业，学生进入高校后，对自己的专业不满意，却又受到学校相关规定限制，无法调换专业，这种情况会导致学生产生厌学情绪，成绩不理想，浪费了大好的学习时光，还给将来的就业带来不利影响。

（三）重专业名称而不重专业志趣。

很多考生对高校专业的认识仅限于皮毛，但又不愿意多花时间去了解，往往在填报志愿时“望名生义”，仅仅从名称上去认定专业的好坏，而忽视了自身的专业志向和兴趣。其实专业无所谓好坏，只要考生对某专业感兴趣，符合自己的个性特点，能够发挥其所长，就是适合考生的好专业。

二十、高考成绩一分段表是怎样形成的，它在填报志愿中有什么作用

重庆市实行考后知分、知线、知位填报志愿的办法。“知分”和“知线”好理解，“知位”就是考生可以比较准确地知道自己在重庆市同科类考生中的排位。重庆市教育考试院在公布考生个人成绩的同时，还配套公布全市考生文化成绩的一分段统计表（简称“一分段表”）。一分段表按文史类、理工类、艺术类、体育类等分别进行统计，艺术、体育类还提供了按投档规则的综合成绩、专业成绩分段表，以便考生了解自己在全市的相对位置。由于高校招生的投档办法是从高分到低分投档，因此，在填报志愿时考生对自己的定位是非常关键的。而一分段表就是把定位具体化为排名，考生可以根据自己的分数对照一分段表，再参照重庆市 2019 年各类学校各批次招生计划数，确定自己该如何填报志愿。一分段表实际上就是一个参照系，考生要充分利用这个统计表，参考往年有关数据作一些相关分析，这对合理选报志愿是非常重要的。

（一）正确理解一分段表的含义及其形成。

目前的一分段表，是将全市同科类（普通高考文史类、理工类、艺术类、体育类）考生的文化成绩（政策加分只含所有院校适用、全国范围有效的加分项目）从高到低排列（分数相同的则为并列），再按一分一段统计“本段人数”；从本段向上一直到最高分段的所有“本段人数”相加，则为“累计人数”，累计人数即是这一分数考生的最低位次。

（二）要善于利用一分段表与往年历史资料进行对比分析。

一分段表、招生计划、历年高校录取投档线、录取最低分、平均分和各批次录取最低控制分数线等资料，对进行综合分析都是非常有用的。考生和家长可以认真琢磨一些适当的分析途径与方法，从不同角度进行综合研究，得到填报志愿所需要的重要结果。应该说明的是，这些

分析必须从不同考生个人的具体情况出发，并且把不同角度、不同方法分析得到的结果综合起来，从中寻找比较一致、可以相互印证的合理结论。过去的事实证明，仅仅知道考生成绩而缺乏深入全面的分析，填报志愿仍然会有较大的盲目性。利用所能得到的资料多加分析，对合理填报志愿是非常重要的。

二十一、哪些原因会导致错填志愿或无效志愿

出现错填志愿或无效志愿一般有以下几种情况：

（一）用往年资料上的院校代号、专业代号填报今年的志愿。

考生填报的院校及专业代号一定要以《2019 招生计划汇编》上公布的招生计划为准，千万不能使用往年资料上的院校及专业代号填报 2019 年的志愿。

（二）科类填报错误。

招生计划分为普通文科、理科，艺术、体育等，考生要根据相应的科类查阅招生计划，准确选报志愿。

（三）生源范围和招生对象填错。

例如，有的少数民族考生填报了不在本地区招生的少数民族预科班志愿，或者不是少数民族考生填报了少数民族预科班志愿；有的女生填报了不招收女生的专业志愿；艺术专业不合格的考生填报了艺术专业志愿；体育专业考试成绩未上线的考生填报了体育专业志愿等，不具备填报某类院校和专业的资格而进行填报，要么是志愿无法保存，要么就是无效志愿。

（四）填报不符合学校招生章程要求的志愿。

例如，某学校在招生章程中规定某一专业招收考生的条件是英语学科 100 分以上，英语学科 100 分以下的考生填报就不会被录取。另外某些专业还有外语语种、身高、体检限制等情况。

二十二、高考志愿填报网上咨询活动是怎样安排的

为方便考生全面了解在渝招生各高等院校的情况，保证招生宣传的实效性，减轻考生的负担，让更多考生参与，重庆市教育考试院将举办高考志愿填报网上咨询活动。届时，重庆市教育考试院将把全国来渝招生的高校链接到指定网站，邀请学校招生负责人在网上解答考生疑问，市教育考试院招生工作人员也同时在线接受考生咨询，所有考生均可免费参加网上咨询。

（一）网上咨询时间：6 月 12—14 日（每天咨询时间为 9:00—17:00）。

（二）网上咨询网址：重庆招考官方网站。

二十三、为什么会出现“上线落榜”的现象

在每年的录取中，总有一部分考生尽管其总分超过了重庆市某一批次的最低控制分数线，却最终没有被相应批次的学校录取，我们称之为“上线落榜”，这是一种正常的现象。也许有人会问，分数达到了批次控制分数线怎么还不能被录取呢？其实考生能否被录取是由多种因素决定的，高考落榜既有考生自身的原因，也有外部原因。

（一）划线政策性落榜。教育部录取原则明确“对思想政治品德考核合格、身体健康状况

符合相关专业培养要求、投档成绩达到同批录取控制分数线并符合学校调档要求的考生是否录取以及所录取的专业由高校自行确定”。因此,各省市都要按略多于招生计划总数确定控制分数线,既然按略多于招生计划总数确定最低控制分数线,那么理论上这“略多于”的部分在录取中就要落榜,这就是政策性落榜。

(二)上调档线后落榜。考生上了学校调档线后,学校可按招生章程将不符合条件的考生进行退档。被退档的原因可能有:

1. 成绩较低。一是总分较低,在投档考生中排名靠后,学校计划录取满额;二是单科要求达不到,考生总分虽然可能较高,但学校专业有单科要求,考生不符合录取条件。

2. 身体条件受限。有的考生因身体原因,报考专业受限,如高度近视、色盲、色弱、嗅觉不灵、听力迟钝等,事先又没有仔细查阅《高等学校招生体检标准》和学校招生章程以及招生计划专业备注等,盲目选报了一些受限院校和专业,最后因身体不合格而被淘汰。

3. 专业不服从调配。有的考生认为自己总分高,所填报的院校和专业均较热门,但已经被分数更高的考生占位,如果考生又不服从专业调配,极可能被退档。

(三)上控制线无法投档落榜。有的考生志愿填报太高,后续志愿又没有形成梯度,则可能会出现本批次各个志愿均不能投档的情况。

二十四、如何填报平行志愿

(一)平行志愿设置。

普通文理类的本科第一批、本科第二批、高职专科批,艺术类本科批 A 段、高职专科批,体育类各批次均实行平行志愿,普通文理类设置 A—F 共 6 个平行的院校志愿,各院校设 6 个专业志愿(艺术类、体育类详见本篇二十六、二十七条)。

(二)什么是平行志愿?

平行志愿是相对于顺序志愿来说的,所谓“平行志愿”,是指考生在填报高考志愿时,可在指定的批次同时填报若干个平行院校志愿。录取时,依据“分数优先、遵循志愿”的原则进行投档录取。首先对考生按总分(排序成绩)从高分到低分排序,再按排序对考生所填报的“平行志愿”从第一个院校志愿到最后一个院校志愿的顺序检索。被检索的志愿中一经出现符合投档条件的院校,即向该院校投档,当上一位考生志愿检索完成后才检索下一位考生的志愿信息。与顺序志愿相比,平行志愿大大减少了志愿填报的博弈成分。

(三)平行志愿的投档办法。

要理解平行志愿,首先要了解平行志愿的投档过程。

平行志愿投档原则是“分数优先、遵循志愿”,过程为“排序→检索(分档)→投档→录取”。

1. 排序:对同一批次考生分文、理科分别从高分到低分逐个进行排序,即按科类分数从高到低排队。

2. 检索(分档):按位次排在前(分数高)的考生所填报的志愿进行检索分档,再对下一位次考生进行志愿检索。例如,重庆市本科第一批设平行的 6 个志愿,按前后顺序分别为 A,B,C,D,E,F 志愿,检索时计算机先判断位次在前考生的 A 志愿,如符合 A 志愿高校的投档条件,则将考生分配给 A 志愿高校,后续的 B,C,D,E,F 志愿就不再被检索,以此类推。一旦考生符合某一志愿的投档条件,后续志愿就不再被检索。如 A 志愿高校投档已满,该生不符合 A 志愿高校的投档条件,此时,计算机则判断该生的 B 志愿,看是否满足 B 志愿高校的投档条件;

如不符合，则继续判断C志愿高校。以此类推，如果该生6个志愿都不满足对应高校的投档条件，则该生在本轮投档中就无法投档，只能等待征集志愿再进行投档了。该生的志愿检索结束后，计算机会自动检索下一位次考生所填报的6个志愿，直到所有达到本科一批控制线的考生都检索完毕。此时，所有符合条件的考生都已分配给了相对应志愿的高校。

3. 投档：将所有检索后符合投档条件（排在高校投档数内）的考生电子档案发给高校进行审录。重庆市平行志愿的调档比例原则上控制在105%左右，也就是说，高校公布的录取计划为100人，市教育考试院会投放105名考生档案给高校，即投档数为105。如果高校有调档比例要求，则按高校要求的比例进行投档。

4. 录取：高校在接到考生电子档案后，按高校公布的招生章程分专业进行录取，完成招生计划后将不符合录取条件的考生退档。

平行志愿投档图示如下：

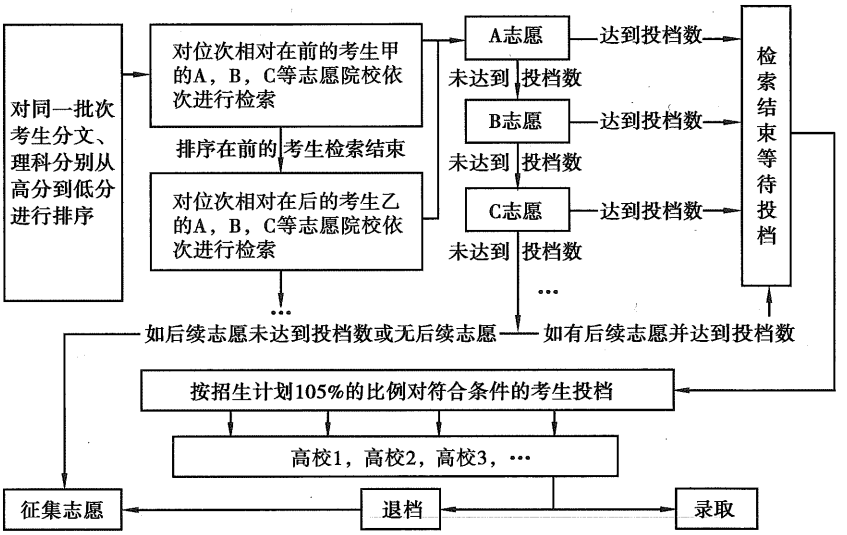

（四）平行志愿的特点。

1. 志愿并列。考生所填报的多个院校相互并列，即在同一投档时间段，考生所填院校均有可能被检索。

2. 位次优先。在检索考生的院校志愿前，首先要将所有考生分科类按分数从高到低进行位次排列。投档检索时，从最高位次考生志愿开始检索，再依次检索之后位次的考生志愿。

注：平行志愿投档同分数排序原则为：在总分（统考成绩＋附加分）相同的情况下，依次比较综合、语文、数学、外语单科成绩从高到低投档。

3. 遵循志愿排列。考生所填报的多个平行志愿仍有自然顺序。排在前面的院校志愿优先检索，一旦符合高校投档条件，则该生即投到该院校，后续院校志愿将不再被检索。

4. 一轮投档。考生档案一旦投出，后续志愿将不再被检索，因此，对考生来说只有一次投档机会。如考生6个平行志愿均不满足条件而没投档，或投档后被院校择优后退档，则只能参加征集志愿或下一批次录取。

（五）平行志愿填报要注意的事项。

实施平行志愿降低了考生填报高考志愿的风险，但平行志愿并不意味着完全没有风险。如何规避这些风险，填好平行志愿，考生要注意以下两点：

1. 最好服从专业调配。实行平行志愿投档模式，高校进档考生的高考成绩差距不大，呈

“扁平化”状态。高校往往会在高校录取计划基础上扩大一定的比例(一般确定为105%左右)调档。如果考生的档案已经投放到高校,但是因为排名靠后,同时不愿接受专业调配,很可能被高校退档而不能录取。因此,如果填报专业不当,或者是自身的条件不符合某些专业录取的要求,又不愿意接受专业调配,则完全有可能造成落榜。建议考生填报志愿时,要正确评估自己的综合实力,合理选择专业志愿和愿否服从专业调配。

2. 准确定位,合理排序。虽然平行志愿有6个学校志愿,但是只进行一轮投档,并且在投档检索时A,B,C,D,E,F志愿是有顺序的,如果所有平行志愿都可以投档,优先考虑A,再是B,其次是C,以此类推。

因此,志愿之间要有梯度。若志愿之间没有梯度,则可能出现高分落榜。如果B志愿院校录取分数高于A志愿院校,当A志愿院校不能录取时,那么B志愿也不可能录取。为增加录取机会,提高志愿的有效性,平行志愿中的院校之间要有梯度。在填报平行志愿时,一般应该考虑“冲”“稳”“保”“垫”。考生不妨将自己有希望“跳一跳”够得着的理想学校作为志愿A,将符合自己成绩水平的“对口”学校作为志愿B和C,志愿D和E填两所“保守”学校,志愿F则填“垫底”学校。这样的话,几所学校就形成了梯度配置的顺序,既翘首心仪院校,又脚踏适宜院校,同时也不至于落到下一批次院校。

二十五、如何填报顺序志愿

(一)顺序志愿设置。

普通文理类的本科提前批、国家贫困专项本科批、市属高校农村学生专项本科批、本科第一批预科、本科第二批预科、高职专科提前批等批次的志愿设置为顺序志愿。

(二)顺序志愿的投档办法。

顺序志愿投档的第一步是对所有批次分数线上的考生按其第一志愿投档,投档后所有考生的第一志愿学校都必须返回确切的录取结果(包括被学校录取、拟录取并分配专业、退档等)后,第二步再将所有未被录取的考生重新汇总,然后再同时分别投向他们所报的第二志愿学校,也就是在第一志愿学校返回录取结果后再进行第二志愿的投档。在第二志愿学校返回录取结果后,依次按此步骤进行,前序志愿录取满额的学校,后续志愿不再投档,直至本批次的多个顺序志愿录取结束。投档时对投档成绩(统考成绩+附加分)相同的考生全部投档。

(三)顺序志愿填报要注意的事项。

1. 高度重视第一志愿。从每年招生录取的实际情况来看,顺序志愿中第一志愿的录取率较高。因此要高度重视第一志愿,增大录取机会。

2. 充分利用后续志愿。在重视第一志愿的同时,也不能轻视后续志愿,毕竟还有部分高校可能因第一志愿不满额而录取第二志愿。考生在填报第二志愿等后续志愿时:一是要考虑填报第一志愿有可能生源不足而招收后续志愿考生的学校;二是要充分利用后续志愿,增大录取机会;三是要注意查阅院校的招生章程,了解院校对后续志愿考生有无分数级差的要求,如果有分数级差要求,未达到院校分数级差要求的,学校可不予录取。

二十六、艺术类考生如何填报志愿

（一）志愿设置。

艺术类志愿共设四个批次：艺术本科提前批（顺序志愿）、艺术本科批 A 段（平行志愿）、艺术本科批 B 段（顺序志愿）、艺术高职专科批（平行志愿）。在实际录取过程中，按照上述批次依次进行录取。

艺术本科提前批（顺序志愿）可填报未作分省来源计划的独立设置艺术院校本科专业、经教育部批准参照独立设置艺术院校本科专业招生办法执行的普通高校的有关艺术类本科专业。

艺术本科批 A 段（平行志愿）可填报认定我市专业统考成绩的市内外院校的本科专业。

艺术本科批 B 段（顺序志愿）可填报除艺术本科提前批院校外其他单独组织专业校考院校的本科专业（重庆市统考未涉及的专业）。

艺术高职专科批（平行志愿）可填报所有院校的专科专业。

（二）志愿设置。

艺术本科提前批设 1 个院校志愿、3 个专业志愿和愿否专业调配选项。

艺术本科批 A 段设 9 个平行的院校志愿，每个院校志愿内设 6 个专业志愿以及愿否专业调配选项，同一院校志愿内只能填报使用同一类别专业考试成绩的专业。

艺术本科批 B 段设 2 个院校志愿，每个院校志愿设 1 个专业志愿以及愿否专业调配选项。

艺术高职专科批设 9 个平行的院校志愿，每个院校志愿内设 6 个专业志愿以及愿否专业调配选项，同一院校志愿内只能填报使用同一类别专业考试成绩的专业。

（三）填报艺术院校志愿的时间。

重庆市 2019 年艺术院校志愿按艺术本科提前批院校志愿和艺术本科批 A 段、艺术本科批 B 段、艺术高职专科批志愿一次性在网上填报。填报的时间、流程、操作办法和普通文理类志愿填报要求一致。

（四）填报艺术院校志愿的规定。

1. 考生填报的艺术类专业志愿，凡属重庆市专业统考涉及的专业，考生必须参加重庆市专业统考且成绩合格；重庆市专业统考未涉及的专业，考生必须参加招生学校的专业校考且成绩合格；重庆市专业统考涉及的专业且招生学校再进行校考的考生必须参加重庆市专业统考和学校校考且成绩均合格。只有参加了重庆市专业统考且成绩合格的考生才能填报认可统考专业成绩的相应院校。

2. 考生填报艺术类专业志愿时，必须按照有关要求逐项填写清楚，凡错填乱写影响录取，责任由考生自负。

（五）怎么获悉认定重庆市艺术类专业统考成绩的普通高等学校？

《2019 招生计划汇编》在招生学校各专业备注栏将详细说明该专业是否认定重庆市艺术类相应专业的统考成绩。

（六）报考普通高等学校艺术类院校志愿的考生是否可以兼报普通文理类志愿？

凡符合普通高等学校招生报名条件的艺术类考生，均可以兼报普通文理类志愿，但在录取时将按照先艺术后普通的规则进行录取。

（七）对未做分省来源计划的艺术提前批院校录取新生的规定有哪些？

根据教育部的规定，对报考艺术提前批院校的考生，重庆市教育考试院于2019年6月30日前将其文考成绩及相关信息传至招生学校，招生学校须于2019年7月8日前返回拟录取信息，未被录取的考生，重庆市教育考试院按考生填报的志愿顺序将电子档案投放其他招生学校择优录取，对未按时返回拟录取信息的，视为不录取。

（八）招生学校在录取时是否可以对考生提身高、体重及其他方面的要求？

凡对身体有特殊要求的艺术类院校及专业，应严格按教育部有关规定执行，并在招生章程中向社会宣传，录取时不得变更。

（九）艺术类考生兼报普通文理类院校的录取是怎样安排的？

按照录取安排，同时填报了普通文理类招生志愿和艺术类招生志愿的，先参加艺术类的录取。如果艺术类招生志愿只填报了本科批志愿，在艺术本科批录取结束后未被录取的考生可转入普通文理类相应批次参与录取；如填报了艺术类高职专科志愿，须在艺术类全部录取结束后，方可转入普通文理类相应批次参与录取。

（十）独立设置的艺术院校及经教育部批准参照独立设置艺术院校招生办法执行的院校（专业）有哪些？

1. 独立设置本科艺术院校：

中央戏剧学院	中央美术学院	中央音乐学院	中国音乐学院
北京电影学院	北京舞蹈学院	中国戏曲学院	天津音乐学院
天津美术学院	鲁迅美术学院	沈阳音乐学院	吉林艺术学院
解放军艺术学院	上海音乐学院	上海戏剧学院	南京艺术学院
中国美术学院	景德镇陶瓷学院	山东艺术学院	山东工艺美术学院
湖北美术学院	武汉音乐学院	广州美术学院	星海音乐学院
广西艺术学院	四川美术学院	四川音乐学院	云南艺术学院
西安美术学院	西安音乐学院	新疆艺术学院	

2. 参照独立设置本科艺术院校招生办法执行的学校（专业）：

清华大学	中国传媒大学	中央民族大学	东华大学
江南大学	北京服装学院	天津工业大学	上海视觉艺术学院

北京印刷学院（仅限艺术设计、数字媒体艺术、动画、绘画4个本科专业）

苏州大学（仅限艺术设计1个本科专业）

浙江传媒学院（仅限播音与主持艺术、广播电视编导、摄影、录音艺术4个本科专业）

浙江理工大学（仅限艺术设计1个本科专业）

内蒙古大学（仅限音乐表演、表演、音乐学3个具有蒙古特色的艺术本科专业）

武汉设计工程学院（仅限表演、播音与主持艺术、戏剧影视美术设计3个本科专业）

浙江音乐学院（仅限音乐学、音乐表演、作曲与作曲技术理论、舞蹈表演、舞蹈学、舞蹈编导、表演、艺术与科技8个本科专业）

（十一）为什么要实行艺术类专业平行志愿投档录取模式？

答：艺术类原来实行的是顺序志愿，考生必须在院校中选择一所作为第一志愿，这种选择增加了考生的焦虑，博弈成分较高，风险较大。如果填报不当，即使分数较高，也可能落榜；如果第一志愿落榜，后续二、三志愿也容易落榜，甚至落到下一批次造成高分低就。平行志愿投档模式下考生可按自己成绩水平并兼顾兴趣爱好同时填报多个志愿，选择空间增大，填报风险降低，大大减轻了考生填报志愿时的紧张、焦虑情绪。平行志愿投档模式的优点可概括为“三

减少、三提高”，即考生志愿填报风险减少、高分考生落榜人数减少、高校录取断档现象减少；考生志愿与录取高校计划的匹配性提高、考生对录取的满意度提高、高校录取计划的满足率提高。为顺应社会诉求、促进科学选拔，提升考生和高校的双向满意度，自 2018 年起，我市对认定我市专业统考成绩的市内外院校的艺术类本科专业和所有本、专科院校的专科专业，均实行平行志愿。

（十二）什么是艺术类专业平行志愿？

艺术类专业平行志愿是相对于顺序志愿来说的，所谓“平行志愿”，是指在实行平行志愿的艺术本科批 A 段和艺术高职专科批中，考生可以填报多个并列的院校志愿。如果考生参加了多个类别的专业考试，可同时进行跨类填报，但同一院校志愿内只能填报使用同一类别专业考试成绩的专业。我市 2019 年艺术类专业本科、专科平行志愿均设 9 个院校志愿，每个院校志愿下设 6 个专业志愿。

（十三）艺术类专业平行志愿如何进行投档？

艺术类专业平行志愿按投档成绩排序位优先的原则进行平行投档，主要有 3 个步骤。

第一步，确定考生位次。根据投档排序规则，考生的每一个平行志愿按照投档规则都会计算出一个排序成绩。系统将同时对投档批次各个院校、各个类别专业的符合文化成绩和专业成绩“双上线”的所有考生志愿进行检索并按考生投档成绩确定位次。举例说明，假设只有西南大学（美术学、绘画、雕塑、播音与主持艺术、广播电视编导、戏剧影视文学）、重庆师范大学［设计学类、绘画、广播电视编导、音乐表演（声乐）、音乐表演（器乐）］招生。假设有张、王、李、刘四个考生（A—I）平行志愿如表 1 所示。张同学同时参加了美术学、广播电视编导、音乐类声乐和器乐考试，王同学只参加了广播电视编导考试，李同学只参加了美术学考试，刘同学参加了音乐表演声乐和器乐的考试，他们都达到了“双上线”。

表 1　考生志愿示意图

考生	A	B	C	D	E	F	G	H	I
张	西南大学（美术学、绘画、雕塑）	西南大学（播音与主持艺术）	西南大学（广播电视编导、戏剧影视文学）	重庆师范大学（设计学类、绘画）	重庆师范大学（广播电视编导）	重庆师范大学［音乐表演（声乐）］	重庆师范大学［音乐表演（器乐）］		
王	西南大学（广播电视编导、戏剧影视文学）	重庆师范大学（广播电视编导）							
李	西南大学（美术学、绘画、雕塑）	重庆师范大学（设计学类、绘画）							
刘	重庆师范大学［音乐表演（声乐）］	重庆师范大学［音乐表演（器乐）］							

确定位次的过程就是分别按学校和专业类别对考生进行排序。以表 1 为例，即对所有填报西南大学（美术学、绘画、雕塑）、西南大学（播音与主持艺术）、西南大学（广播电视编导、戏

剧影视文学)、重庆师范大学(设计学类、绘画)、重庆师范大学(广播电视编导)、重庆师范大学[音乐表演(声乐)]、重庆师范大学[音乐表演(器乐)]的考生不分志愿按投档成绩进行排序,考生同时在全部队列中排序。

第二步,进行数据筛选。数据筛选过程是一个反复循环的过程。先对排序位置在院校招生计划数范围内并且是A志愿的考生进行投档标记,同时该考生将占用一个投档名额。一旦该考生被标记,他在B—I志愿的排队数据将被删除,其B—I志愿所在队列排位其后的考生向前递补。以上过程反复进行,直到没有新的考生被标记,表明各校招生计划数均已被投档标记满或已经没有符合投档条件的考生。

第三步,正式投档。系统对已经标记的数据进行多项数据校验后正式投档。

(十四)考生在填报艺术类专业志愿时,如何把握"多类兼报"的原则?

在我市艺术类专业平行志愿投档模式下,允许考生兼报多个专业类别的院校志愿,且志愿先后顺序由考生自主确定。填报时应把握以下两点:

(1)根据专业考试情况可跨专业类别填报,可填报多所院校的同一类专业或一所院校的多类专业,并按自己在各个类别中的位次情况和结合自身意愿,自主确定各专业类别志愿的先后顺序。

(2)每个院校志愿内只能填报使用同一类别专业考试成绩的专业。若填报同一院校使用不同专业考试成绩的专业,需再次填报一个院校志愿。比如某院校的音乐表演(声乐)、音乐表演(器乐)使用不同的专业考试成绩,需分开填报为两个院校志愿。

(十五)考生在填报艺术类专业平行志愿时,有哪些注意事项?

(1)最好服从专业调配。考生档案投放高校后,若填报专业不当、排名靠后,又不接受专业调配,则很可能会被高校退档。平行志愿"一轮投档",可能会导致落榜。因此,建议考生在填报志愿时,正确评估个人综合实力,合理选择专业志愿及愿否服从专业调配。

(2)最好形成志愿"梯度"。平行志愿实际上也有自然顺序,而且只进行一轮投档。检索时,若所有志愿都满足投档条件,则优先考虑志愿A,其次考虑志愿B,再次考虑志愿C,以此类推。因此,建议按照"冲、稳、保、垫"的思路形成志愿梯度。既翘首心仪院校,又脚踏适宜院校,同时也不至于落到下一批次。

(十六)考生文化成绩、专业成绩均上最低控制分数线,为何平行志愿批次却没有被投档?

答:在录取投档中,依据相应类别的排序规则计算投档成绩,严格按照投档成绩和高校招生计划调档比例投档并公布投档最低分,高校依据招生章程公布的录取规则进行录取并公布录取最低分。按照"分数优先、遵循志愿"原则,录取系统依据考生投档排序成绩检索考生志愿,若被后续志愿投档录取表明没有达到前序志愿的投档最低分,若完全没有投档信息表明考生投档分均未达到其所有志愿的最低投档分。所有学校的最低投档分在录取期间均会及时在网上予以公布。

(十七)艺术类招生投档分和录取分的区别是什么?应如何查询?

投档分是依据艺术类平行志愿投档排序规则而确定的,投档最低分是依据高校招生计划、调档比例和投档排序规则投档至院校的最后一位考生的投档分。录取期间,市教育考试院将及时发布各类别、各高校平行志愿投档最低分,考生可在重庆招考官方网站查询自己所填报院校相关类别的投档最低分,并结合本人按平行志愿投档排序规则计算出投档成绩、电子档案流转轨迹进行对照核查。

录取分是招生高校对已经投档到该校的考生,依据其文化成绩、专业成绩和专业志愿,根

据学校录取规则进行录取时产生的，录取最低分是相应类别相应专业录取最后一位考生的录取分。录取最低分由招生高校自行发布，考生可按高校公布的渠道进行查询或咨询高校招生办公室。高校招生章程的录取规则，只适用于投档到该校的考生，不适用于未被投档到该校的考生。

（十八）近三年重庆市艺术类各类别专业、文化成绩最低控制分数线。

1. 2016 年艺术类各类别专业、文化成绩最低控制分数线：

批次 \ 科类		美术类	音乐						编导类	播音主持	影视表演	舞蹈表演
			师范	理论	音乐表演							
					声乐	钢琴	器乐	通俗				
专业	本科	212	180	182	213	160	200	197	208	205	194	217
	专科	198	170		205	153	180	186	200	198	186	202
文化	本科	320	328	328	260	260	260	260	377	355	325	180
	专科	100	185		138	138	138	138	220	200	190	100

2. 2017 年艺术类各类别专业、文化成绩最低控制分数线：

批次 \ 科类		美术类	音乐							编导类	播音主持	影视表演	舞蹈表演
			师范	理论	非师范								
					音乐学	声乐	钢琴	器乐	通俗				
专业	本科	210	174	182	174	210	145	200	185	214	194	212	200
	专科	196	166		166	200	135	173	180	205	188	206	180
文化	本科	322	351	351	280					390	379	340	219
	专科	100	212		150					242	232	220	100

3. 2018 年艺术类各类别专业、文化成绩最低控制分数线：

批次 \ 科类		美术类	音乐					编导类	播音主持	影视表演	舞蹈类
			音乐学	音乐表演							
				声乐	钢琴	器乐	通俗				
专业	本科	212	186	215	160	198	180	216	200	207	197
	专科	190	178	205	150	183	166	207	190	201	180
文化	本科	321	322	270				408	372	328	200
	专科	120	170	120				170	170	120	120

二十七、体育类考生如何填报志愿

（一）填报体育类专业志愿需注意的事项。

1. 按重庆市 2019 年网上填报志愿操作步骤进行志愿填报。

2. 体育本科批和专科批均采用“平行志愿”的录取模式，每批次各设 9 个平行的院校志愿，每个院校志愿内设 6 个专业志愿以及愿否专业调配选项。

3. 凡兼报普通类志愿的体育类考生，录取时先投档给体育院校。如体育院校未录取，再参加普通类相应批次录取。如只填报体育本科批志愿，在体育本科批录取结束后，未被录取的考生可转入普通类相应批次参与录取；如填报了体育高职专科志愿，在体育类录取全部结束后，未被录取的考生方可转入普通类相应批次参与录取。

4. 体育类录取时不能完成招生计划的院校，则采取征集志愿的方式，在网上公布剩余计划进行志愿征集。

5. 仔细阅读拟报考学校及其专业的详细信息，包括“备注”信息，同时上网查阅拟报考学校招生章程，了解学校录取规则以及对身高、视力等的相关要求。

（二）近四年重庆市体育类招生文化、专业成绩最低控制分数线。

年份 批次	2015 年		2016 年		2017 年		2018 年	
	文化	专业	文化	专业	文化	专业	文化	专业
本科第一批	427	94	384	93	349	91	315	83
本科第二批	386	85	340	84	321	82		
体育专科批	207	81	186	80	165	79	140	75

（三）2019 年重庆市体育类招生专业成绩最低控制分数线：体育本科批 83 分，体育专科批 78 分。

二十八、报考自主招生（含高校专项计划）考生如何填报志愿

高校自主选拔录取改革试点工作是深化高校招生录取制度改革的重要举措，也是对选拔优秀创新人才的新探索。自主招生作为高考制度的重要补充，主要招收具有学科特长，以及全面发展且具有创新潜质的考生。

试点高校确定的入选考生名单，要报生源所在省级招办备案，并向社会公布；入选考生均须参加全国统考，成绩达到生源所在省（自治区、直辖市）确定的与试点学校同批次录取控制分数线的，省级招办可向考生选报的试点学校投档；试点学校对先期考核通过并且符合统考成绩要求的考生进行综合评价，自主选拔录取。

此外，从 2014 年起教育部安排教育部直属高校和其他自主选拔高校实施农村学生单独招

生计划(高校专项计划),招生比例不低于高校年度本科招生规模的2%,通过此单独招生计划试点院校的考生,也应填报自主招生志愿。

参加自主招生试点高校组织的选拔测试合格并在教育部“阳光高考”平台公示,报考普通高等学校的普通文理类考生,可填报《2019年重庆市普通高校自主招生(含高校专项计划)考生志愿表》。在录取时,经市录取领导小组审核批准后,将符合自主招生条件的考生档案按志愿投放给高校择优录取。

填报自主招生志愿时应该注意:

1. 参加自主招生院校测试合格并在教育部“阳光高考”平台公示,且预计高考成绩能够达到自主招生院校要求的考生可进行填报。

2. 对应自主招生院校在普通高校志愿中的录取批次,**根据志愿填报网上公布的自主招生院校及专业计划代号填报自主招生志愿。**

3. 自主招生志愿在本科提前批和本科第一批各设1个院校志愿、6个专业志愿(只能填报经公示的入选院校及入选专业),如果在同一批次具备多所院校的自主招生资格,考生只能根据自己的兴趣爱好和成绩填报一所适合自己的院校。

4. 自主招生志愿在高考成绩公布后与普通高校志愿同时进行填报。

5. 自主招生志愿单独设置,在方便高校录取工作的同时,也增加了考生的选择机会。自主招生的录取在普通高校志愿录取前进行,如符合条件已被学校录取,则不再参加其他志愿的录取,如果未能录取,也不影响考生普通高校志愿后续批次的录取。

二十九、报考高水平艺术团如何填报志愿

高水平艺术团招生是指部分高校为活跃校园文化、丰富校园生活而招收的具有艺术特长的考生。考生参加具有招收高水平艺术团资格高校组织的艺术测试合格,并在教育部“阳光高考”平台公示,即可在高考中享受降分录取的优惠政策。此类考生被高校录取后进入普通专业学习,并利用课余时间参加高校的文艺排练和演出。报考高水平艺术团的考生可按专业测试合格的高校所在批次,填报《2019年重庆市普通高校高水平艺术团招生考生志愿表》。录取时,由具有招收高水平艺术团资格的高校提出投档申请,经市录取领导小组审核批准后,根据考生志愿投档给该高校择优录取。

填报高水平艺术团志愿时应该注意:

1. 参加招收高水平艺术团的院校测试合格并在教育部“阳光高考”平台公示,预计高考成绩能够达到院校要求的考生可进行填报。

2. 对应高水平艺术团招生院校在普通高校志愿中的录取批次,**根据志愿填报网上公布的招生院校及专业计划代码填报高水平艺术团志愿。**

3. 高水平艺术团志愿在普通类本科提前批和本科第一批各设1个院校志愿、6个专业志愿,如果在同一批次具备多所院校的高水平艺术团报考资格,考生只能根据自己的兴趣爱好和

成绩填报一所适合自己的院校。

4. 高水平艺术团志愿在高考成绩公布后与普通高校志愿同时进行填报。

5. 高水平艺术团志愿单独设置，在方便高校录取工作的同时，也增加了考生的选择机会。高水平艺术团的录取在普通高校志愿录取前进行，如符合条件已被学校录取，则不再参加其他志愿的录取，如果未被录取，也不影响考生普通高校志愿后续批次的录取。

三十、报考高水平运动队如何填报志愿

自 1986 年起，教育部批准在普通高等学校开展高水平运动队试点工作，为国家培养了大量全面发展的高水平体育人才，完成了世界大学生运动会及国际、国内重大体育比赛的参赛任务，为国家奥运争光计划和竞技体育可持续发展作出了贡献，同时也带动了基础教育阶段学校课余体育训练和竞赛的广泛开展。

具备以下条件之一方可报考高水平运动队：

1. 高级中等教育学校毕业，获得国家二级运动员（含）以上证书且高中阶段（从高中入学年度 9 月 1 日起至毕业年度 4 月 5 日止）在市级（含）以上比赛中获得集体项目前六名的主力队员或个人项目前三名者。

2. 具有高级中等教育毕业同等学力，获得国家一级运动员（含）以上证书者，或近三年内在全国（或国际）集体项目比赛中获得前八名的主力队员。

符合高水平运动队招生条件的考生，通过全市资格审核，经具有招收高水平运动队资格的高校组织专项测试合格并在教育部“阳光高考”平台公示的，填报《2019 年重庆市普通高校高水平运动队招生考生志愿表》。录取时根据考生志愿投档给该高校择优录取。

填报高水平运动队志愿时应该注意：

1. 参加招收高水平运动队院校测试合格并在教育部“阳光高考”平台公示，预计高考成绩能够达到高水平运动队招生院校要求的考生可进行填报。

2. 对应高水平运动队招生院校在普通高校志愿中的录取批次，**根据志愿填报网上公布的招生院校及专业计划代号填报高水平运动队志愿。**

3. 高水平运动队志愿在本科提前批、本科第一批和本科第二批各设 1 个院校志愿、6 个专业志愿，如果在同一批次具备多所院校的高水平运动队招生资格，考生只能根据自己的兴趣爱好和成绩填报一所适合自己的院校。

4. 高水平运动队志愿在高考成绩公布后与普通高校志愿同时进行填报。

5. 高水平运动队志愿单独设置，在方便高校录取工作的同时，也增加了考生的选择机会。高水平运动队的录取在普通高校志愿录取前进行，如符合条件已被学校录取，则不再参加其他志愿的录取，如果未被录取，也不影响考生普通高校志愿后续批次的录取。

6. 如考生未填报高水平运动队志愿，则视为放弃高水平运动队的录取。

三十一、征集志愿时间安排

重庆市2019年普通高校招生征集志愿时间安排表

类别	序号	批次	开始时间	结束时间
普通文理类	1	本科提前批	2019-7-12 20:00	2019-7-13 10:00
	2	国家贫困地区定向招生本科批(国家专项计划)	2019-7-15 20:00	2019-7-16 10:00
	3	本科第一批第一次	2019-7-20 8:30	2019-7-20 14:00
	4	本科第一批第二次	2019-7-21 16:00	2019-7-22 9:00
	5	市属本科一批高校农村学生招生(地方专项计划)	2019-7-24 8:30	2019-7-24 12:00
	6	本科第一批预科	2019-7-26 8:30	2019-7-26 12:00
	7	本科第二批第一次	2019-8-1 8:30	2019-8-1 16:00
	8	本科第二批第二次	2019-8-2 14:00	2019-8-2 20:00
	9	本科第二批第三次(顺序志愿)	2019-8-3 12:00	2019-8-3 17:00
	10	本科第二批预科	2019-8-6 8:30	2019-8-6 14:30
	11	高职专科提前批	2019-8-9 19:00	2019-8-10 10:00
	12	高职专科批第一次	2019-8-13 8:30	2019-8-13 14:00
	13	高职专科批第二次	2019-8-13 21:00	2019-8-14 10:00
体育类	1	本科批第一次	2019-7-11 14:00	2019-7-11 20:00
	2	本科批第二次	2019-7-13 12:00	2019-7-13 17:00
	3	高职专科批第一次	2019-7-15 18:00	2019-7-16 10:00
	4	高职专科批第二次	2019-7-16 20:00	2019-7-17 10:00
艺术类	1	本科批A段第一次	2019-7-12 18:00	2019-7-13 9:00
	2	本科批A段第二次	2019-7-13 20:00	2019-7-14 10:00
	3	本科批B段	2019-7-16 15:00	2019-7-16 20:00
	4	高职专科批第一次	2019-7-19 18:00	2019-7-20 9:00
	5	高职专科批第二次	2019-7-21 8:30	2019-7-21 17:00

注:请考生及时关注重庆招考官方网站志愿填报界面公布的征集志愿时间。如有变动,以网站最新公布的时间为准。

关于考生填报征集志愿的说明:

1. 在规定填报征集志愿时间段(本批次的录取工作仍在进行中),只要重庆招考官方网站上还没有查询到已经被高校“录取”或“预录取”状态信息的考生,都可以填报征集志愿,给自己多提供一个录取的机会。但考生第一次所填的志愿优先,征集志愿在后,只要第一次填报的院校录取了,征集志愿即为无效志愿,不会再投档。征集志愿的填报不会影响第一次所填志愿

的录取。

2. 考生在填报征集志愿时仍然要慎重，要注意院校的排列顺序和梯度，查看缺额的院校和专业考生是否适合。考生一旦被正式录取，就不能退档，也不能参加下一批次的录取。

3.《重庆市2019年全国普通高等学校招生工作实施办法》规定："对线上生源不足的个别高校，如在同批录取控制分数线上经征集志愿仍不能完成招生计划，可由学校申请，经重庆市录取工作领导小组同意后，可适当降分录取有志愿的考生。"普通文理类临近各批控制分数线的线下考生，要把握这个机会，在填报正式志愿和征集志愿时，可考虑填报有可能降分的院校志愿。一旦所填院校有降分情况，分数符合院校降分幅度的考生档案就会投放给学校，录取与否由学校决定。

4. 考生应牢记自己高考报名时设置的密码。由于征集志愿时间短暂，在填报征集志愿前如忘记密码，应该及时通过报名时设置的主要手机号或者邮箱找回密码并牢记，必要时可通过报名所在区县报考机构的协助找回密码。

三十二、什么是在渝院校、在渝招生院校、市属院校

在渝院校：按院校所在地域划分，即校址在重庆市行政区划内的院校。

在渝招生院校：按院校招生地域划分，即当年在重庆市招生的院校。

市属院校：按院校主管部门划分，即行政主管部门为重庆市人民政府或重庆市相关部门的院校。

三十三、什么是独立学院

独立学院是由普通本科高校（申请者）与社会力量（合作者包括企业、事业单位，社会团体和个人以及其他有合作能力的机构）合作举办的进行本科层次教育的高等教育机构。

独立学院有三大特征：一是一律采用民办机制。所需经费投入及其他相关支出，均由合作方承担或以民办机制共同筹措，学生收费标准也按国家有关民办高校招生收费政策制订。二是实行新的办学模式。重点是突出一个"独"字。独立学院应具有独立的校园和基本的办学设施，实施相对独立的教学组织和管理，独立进行招生，独立颁发学历证书，独立进行财务核算，应具有独立法人资格，能独立承担民事责任。三是实行新的管理体制。独立学院的管理制度和办法由申请者和合作者共同商定。

目前，独立学院只能颁发独立学院毕业文凭，不能颁发校本部毕业证书。其发放的毕业证书上均须署名独立学院学校全称，如××大学××学院毕业证书上的署名即为"××大学××学院"。独立学院的学位证书按照国家有关规定颁发。独立学院的专科学生可按有关政策和规定参加省级统一组织的专升本考试，择优升入本科专业继续学习。

重庆市目前有6所独立学院，即四川外国语大学重庆南方翻译学院、重庆师范大学涉外商贸学院、重庆工商大学融智学院、重庆工商大学派斯学院、重庆邮电大学移通学院、重庆大学城市科技学院。

此外，还有两所民办本科院校，即重庆人文科技学院和重庆工程学院。

三十四、什么是中外合作办学

根据《中外合作办学条例》和《中外合作办学条例实施办法》的有关规定，中外合作办学是指中国教育机构与外国教育机构依法在中国境内合作举办以中国公民为主要招生对象的教育教学活动。中外合作办学有合作设立机构和合作举办项目两种形式。从中我们可以明确：①中外合作办学的主体是具有法人资格的中国教育机构和外国教育机构；②中外合作办学的方式必须是合作办学，既不是合资办学，也不允许外国教育机构、其他组织或者个人单独办学；③中外合作办学的招生对象是中国公民，而不是主要招收外国或者中国香港特别行政区、澳门特别行政区和台湾地区的学生；④教育教学的地点主要在中国境内；⑤中外合作办学机构和项目都应当依法取得行政许可。

考虑到我国中外合作办学的实际情况，国家规定，中外合作办学项目也包含中国教育机构采取与相应层次和类别的外国教育机构共同制订教育教学计划，颁发中国学历、学位证书或者外国学历、学位证书，以在中国境外实施部分教育教学活动的方式依法举办的中外合作办学项目。但中国教育机构没有实质性引进外国教育资源，仅以互认学分的方式与外国教育机构开展的学生交流活动，不纳入中外合作办学项目加以管理。

教育部规定，中外合作办学机构和项目实施高等学历教育的，应当纳入国家下达的高等学校招生计划，在学校年度招生规模内按照专业招生目录分列执行，并须满足同地区同批次录取的要求。在同批次完不成招生计划的，不得转入下批次执行。例如，在重庆市招生的西交利物浦大学、宁波诺丁汉大学等属于中外合作办学机构，重庆工商大学、重庆理工大学的中外合作专业等属于中外合作办学项目。

三十五、什么是基地班

为了加强基础性科学研究和教学人才的培养，1991—1996 年，原国家教委有计划、有步骤地分四批在全国部分高校建立了 83 个“国家理科基础科学研究和教学人才培养基地”（简称“理科基地”）；1994 年，原国家教委批准建立了 51 个“国家文科基础学科人才培养和科学研究基地”（简称“文科基地”）；2002 年，教育部和国家发展计划委员会共同批准 36 所高校建立了“国家生命科学与技术人才培养基地”。上述“理科基地”“文科基地”和“国家生命科学与技术人才培养基地”在普通高校招生中简称基地班。招收基地班的学校一般都在本科提前批填报。

基地班一般是由国家专门拨款，专门培养某一方面的人才。基地学生除享有一般学生享有的全部权利外，国家和学校每年还拨专项基金用于基地建设；学校设有专项基地奖学金（如学年优秀学业奖学金、基地困难生/特困生奖学金），专门奖励品学兼优的基地学生；学校将优先推荐基地优秀学生免试直升硕士研究生；并选送基地部分优秀学生到国外深造或攻读硕士学位。大学中基地班的招生平均分数一般是较高的，保送研究生比例很高。

基地班主要是基础学科班，是目前高校开设较多的一种班，如数学、物理、化学、生物等。这些班主要是培养少而精、高层次的基础科学研究和教学人才，而其所依附的“母体”都是实力雄厚、教学科研水平高、教学条件好、在国内同类学科中起到骨干带头作用的学科点的重点综合大学、师范大学。

三十六、非西藏生源定向西藏就业招生

非西藏生源定向西藏就业招生是指为支持西藏发展，教育部安排部分高校招收非西藏地区考生，毕业后到西藏工作的一种招生计划。考生在填报此类志愿时需同时提供有考生本人和家长签署意见的确认表，录取后还要签订定向西藏就业协议书。

考生填报非西藏生源定向西藏就业招生计划确认表（样表）

<table>
<tr><td>考生号</td><td></td><td>姓名</td><td></td><td>性别</td><td></td></tr>
<tr><td>身份证号</td><td></td><td>民族</td><td></td><td>现居
住地</td><td></td></tr>
<tr><td>考生联系电话</td><td colspan="5"></td></tr>
<tr><td>父亲</td><td></td><td>身份证号</td><td colspan="3"></td></tr>
<tr><td>母亲</td><td></td><td>身份证号</td><td colspan="3"></td></tr>
<tr><td>考生承诺</td><td colspan="5">我知晓非西藏生源定向西藏就业招生政策，自愿填报该计划。录取后按要求完善相关手续。

考生签名：　　年　　月　　日</td></tr>
<tr><td>家长承诺</td><td colspan="5">我已知晓非西藏生源定向西藏就业招生及就业政策，支持子（女）填报。

家长签名：　　年　　月　　日</td></tr>
</table>

注：本表装入考生档案，复印件交区县招考机构存查。

三十七、什么是教育部直属师范大学师范生公费教育

从2007年起，国务院决定在教育部直属师范大学实行师范生免费教育，现改为“公费师范

生教育”。采取这一重大举措是为了进一步形成尊师重教的浓厚氛围，让教育成为全社会最受尊重的事业；为了培养大批优秀的教师；为了鼓励更多的优秀青年终身做教育工作者。

（一）北京师范大学、华东师范大学、东北师范大学、华中师范大学、陕西师范大学和西南大学6所部属师范大学实行师范生公费教育。

（二）公费教育师范生在校学习期间免除学费，免缴住宿费，并补助生活费。

（三）公费师范生在提前批次录取。

（四）公费师范生入学前与学校和生源所在地省级教育行政部门签订协议，承诺毕业后从事中小学教育6年以上。到城镇学校工作的公费师范毕业生，应先到农村义务教育学校任教服务两年。国家鼓励公费师范毕业生长期从教、终身从教。

公费师范毕业生未按协议从事中小学教育工作的，要按规定退还已享受的公费教育费用并缴纳违约金。省级教育行政部门负责履约管理，并建立公费师范生的诚信档案。确有特殊原因不能履行协议的，须报经省级教育行政部门批准。

（五）公费师范毕业生一般回生源所在省份中小学任教，确保每一位到中小学校任教的公费师范毕业生有编有岗；省级教育行政部门负责组织用人学校与毕业生在需求岗位范围内进行双向选择。公费师范毕业生在协议规定服务期内，可在学校间流动或从事教育管理工作。

（六）有志从教并符合条件的非师范专业优秀学生，在入学两年内，可在教育部和学校核定的计划内转入师范专业，并由学校按标准返还学费、住宿费，补发生活费补助。公费师范生可按照学校规定在师范专业范围内进行二次专业选择。

（七）公费师范生毕业前及在协议规定服务期内，一般不得报考脱产研究生。公费师范毕业生经考核符合要求的，可录取为教育硕士专业学位研究生，在职学习专业课程，任教考核合格并通过论文答辩的，颁发硕士研究生毕业证书和教育硕士专业学位证书。

热爱教育事业，有志于长期从教、终身从教的优秀高中毕业生可踊跃报考。

三十八、什么是农村小学全科教师培养项目

为推进我市城乡教育均衡发展，缓解农村边远学校教师短缺问题，重庆市政府办公厅于2013年4月转发了市教委等部门《关于农村小学全科教师培养工作的实施意见》（渝府办发〔2013〕101号），决定从2013年起，为全市农村乡镇以下小学（以下简称农村小学）定向培养一批“下得去、留得住、干得好”的本科层次全科教师。

（一）招收培养对象。当年参加全国普通高校招生统一考试的高中毕业生。

（二）优惠政策。培养对象在校学习期间免除学费，免缴住宿费并补助生活费。

（三）培养模式。采取市属高师院校3年、教师进修学院1年的“3+1”衔接本科培养模式。根据培养院校当年毕业的培养对象数量，由有关区县（自治县）人力社保、教育行政部门和用人单位，按照我市事业单位考核招聘工作人员的方式、程序和要求，定向考核招聘培养对象到本行政区域的农村小学任教服务。

（四）定向要求。①培养对象须与培养院校、所在区县（自治县）教育行政部门签订《农村小学全科教师免费教育协议书》，与所在区县（自治县）教育行政、人力社保部门签订农村小学全科教师培养使用相关协议。②被招聘为农村小学全科教师的，服务期限不少于6年。服务期内，经当地教育行政主管部门批准，农村小学全科教师可在当地农村小学间流动。

（五）违约责任。培养对象在读期间不能履约的，应向就读院校退还已享受的免费教育费

用(包括学费、住宿费、生活补助费,下同),并缴纳免费教育费用额度50%的违约金;毕业时确有特殊原因不能履行协议的,需报经市教委批准,退还免费教育费用,并缴纳免费教育费用额度50%的违约金,由有关区县(自治县)教育行政部门与其解除协议。在协议规定任教服务期内不能完全履约者,需经当地教育行政部门批准,根据不足服务年限折算,退还免费教育费用,并缴纳退还费用额度50%的违约金,由当地教育行政部门与其解除协议。

(六)培养院校。农村小学全科教师由市属高校承担培养任务,具体高校及招生计划见《2019招生计划汇编》。安排在本科提前批次填报志愿及录取。

三十九、什么是中西部农村订单定向免费本科医学生招生(全科医生)

根据教育部办公厅《关于做好2019年中央财政支持中西部农村订单定向免费本科医学生招生培养工作的通知》(教高厅函〔2019〕32号),2019年国家继续实施农村订单定向医学生免费培养。我市承担培养任务的高校为重庆医科大学,开设有临床医学和中医学2个专业,具体招生计划及定向就业区县详见《2019招生计划汇编》。

(一)招生对象。①参加2019年全国普通高校招生统一考试报名的我市"乡村"户籍的高中毕业生。具体指考生本人及其父母或法定监护人具有我市连续3年以上户籍,且户籍性质在国家统计局公布的最新年度统计用区划和城乡划分代码中城乡分类属于"乡村"(城乡分类代码中第一位数为"2")属性的高中毕业生。②参加2019年全国普通高校招生统一考试报名的全市高中贫困毕业生。具体指重庆户籍的零就业家庭、农村建卡贫困户家庭、城乡低保家庭的高中贫困毕业生。

(二)免费定向本科医学生录取后、获得入学通知书前,须与培养高校和定向就业所在地的县级卫生健康、人力资源社会保障行政部门签署定向培养和就业协议。免费定向本科医学生在学期间户籍仍保留在原户籍所在地,毕业后可按有关规定迁入定向就业所在地。

四十、什么是国家贫困地区定向招生(国家专项计划)

根据教育部、国家发展改革委、财政部、人力资源和社会保障部、国务院扶贫办《关于实施面向贫困地区定向招生专项计划的通知》(教学〔2012〕2号)文件精神,自2012年起,国家实施了贫困地区定向招生专项计划,即在年度普通高校招生计划中专门安排适量计划,面向重庆市14个集中连片的国家级贫困区县生源实行定向招生,并引导和鼓励学生毕业后回到贫困区县就业创业和服务。重庆市2019年继续实施国家专项计划。

(一)招生高校。

(1)市属本科院校有西南政法大学、重庆医科大学、重庆邮电大学、重庆交通大学、重庆工商大学、重庆理工大学、四川外国语大学和重庆师范大学(具体见《2019招生计划汇编》)等。

(2)向重庆市投放专项计划的中央部委属本科院校和其他省(自治区、直辖市)属本科院校。

(二)招生专业与计划。

按照国家文件精神,贫困定向招生专项计划招生专业主要是满足我市贫困区县经济社会发展需要的,以农林、水利、地矿、机械、师范、医学以及其他适农涉农等贫困区县急需的专业为主。本科计划安排在本科第一批前进行,专业计划具体见《2019招生计划汇编》。

（三）招生对象。

仅招收下列贫困区县中具有当地初、高中阶段学校连续6年及以上学籍并实际就读，同时具有当地6年及以上户籍（按报考当年8月31日往前推算），且符合当年重庆市普通高校招生统一考试报名条件并在当地报名的高中阶段教育毕业生，考生其父母或法定监护人户籍也在规定区县。在下列贫困区县外接受初、高中阶段教育或补习的考生不能报考。

招生生源地区县：丰都县、武隆区、城口县、云阳县、奉节县、巫山县、巫溪县、黔江区、石柱土家族自治县、彭水苗族土家族自治县、酉阳土家族苗族自治县、秀山土家族苗族自治县、万州区、开州区。

（四）志愿填报及录取。

重庆市单独设置贫困定向招生专项计划录取批次，该批设置2个顺序院校志愿，在本科提前批之后、本科第一批及该批自主招生、高水平艺术团招生、高水平运动队招生前进行录取。本批次录取时执行一本和二本控制线的院校同时进行投档。

■特别提醒：

如经征集志愿仍不能完成招生计划，可由学校申请，经重庆市录取工作领导小组同意后，适当降分录取有志愿的考生。因此，符合报考条件的考生可踊跃填报国家专项计划招生志愿。

（五）考生待遇。

1. 自2014年起，按专项计划录取的新生，可自行决定入学时是否签转户口，在校学习期间可按照相关规定和程序申请调整专业。与其他学生同等享受奖助学金政策。

2. 专项计划学生毕业后回到贫困区县就业、创业和服务的，按照有关规定享受学费补偿和国家助学贷款代偿等优惠政策。

四十一、什么是高校农村学生单独招生（高校专项计划）

从2014年起，教育部安排教育部直属高校和其他自主选拔高校实施农村学生单独招生计划，招生比例不低于高校年度本科招生规模的2%，通过此单独招生计划院校考核合格的考生，需填报自主招生志愿。

（一）实施区域。

高校专项计划主要招收边远、贫困、民族等地区县（含县级市）以下高中勤奋好学、成绩优良的农村学生。结合重庆实际，确定重庆市辖区内的20个国家、市级贫困区县（含连片贫困区县、国家级扶贫重点开发县、省级贫困区县等，包括酉阳、秀山、黔江、彭水、石柱、武隆、巫山、巫溪、城口、万州、云阳、奉节、开州、丰都、涪陵、忠县、潼南、南川、垫江、梁平）作为高校专项计划的实施区域。

（二）报考条件。

申请考生及其父母或法定监护人户籍地须在以上贫困区县，且户籍性质在国家统计局公布的最新年度《统计用区划代码》和《统计用城乡划分代码》中城乡分类属于“乡村”（城乡分类代码中第一位数为“2”）的属性。考生本人须具有当地连续3年以上户籍和上述区域高中连续3年学籍并实际就读、符合当年统一高考报名条件。

（三）实施办法。

1. 重庆市确定的高校专项计划实施区域将在教育部“阳光高考”平台（网址为 http://gaokao.chsi.com.cn/gxzxbm，以下简称“平台”）进行设置。有关高校在本校招生网站和平台发布招生简章，并在平台设置招生专业等信息。

2. 考生在平台填写、提交报名申请信息，有关区县（自治县）教育行政部门、招生考试机构、中学和高校为考生提供报名咨询及指导。

3. 市教育考试院在平台下载本市考生信息数据库（主要包括考生号、姓名、身份证号、就读中学、学籍所在中学、父母或法定监护人姓名及身份证号、本人及父母或法定监护人户籍所在地及派出所等信息），会同有关部门进行学籍、户籍资格审核，并将审核结果上传至平台。

4. 有关高校在平台下载申请本校且户籍、学籍资格由市教育考试院审核通过的考生信息，审核确定参加学校考核考生名单，并将考核名单数据库上传至平台公示，同时在本校招生网站公示，公示信息包括考生姓名、就读中学、学籍所在中学、本人及父母或法定监护人户籍所在地等信息。

5. 高考后、高考成绩公布前，有关高校对考生进行考核，确定入选资格考生名单等信息，并在本校招生网站和平台公示。高考出分后，合格考生在自主招生批填报志愿并投档录取。

四十二、什么是市属本科一批高校农村学生招生（地方专项计划）

为贯彻党的十八届三中全会精神，落实国务院关于进一步提高重点高校招收农村学生比例的工作要求，让更多的农村学生有机会进入重点高校学习，根据《教育部关于做好2015年重点高校招收农村学生工作的通知》（教学〔2015〕3号）精神，经研究，在继续做好贫困地区定向招生专项工作的基础上，重庆市专门安排市属本科一批高校农村学生招生（以下简称“地方专项计划”），招收农村学生，进一步提高农村学生进入本科院校一批次招生专业学习的比例。

（一）招生高校及批次。

1. 招生高校及专业。

西南政法大学、重庆邮电大学、重庆医科大学、重庆交通大学、四川外国语大学、重庆工商大学、重庆理工大学、重庆师范大学在一本招生的专业。

2. 志愿填报及录取。

重庆市单独设置市属本科一批高校农村学生招生（地方专项计划）录取批次，该批设置2个顺序院校志愿，在本科第一批之后、本科第一批预科之前进行录取，执行一本分数线。

■特别提醒：

如经征集志愿仍不能完成招生计划，可由学校申请，经重庆市录取工作领导小组同意后，适当降分录取有志愿的考生。因此，符合报考条件的考生可踊跃填报地方专项计划招生志愿。

（二）报考条件。

考生本人及其父母或法定监护人具有重庆市户籍，且户籍性质在国家统计局公布的最新年度《统计用区划代码》和《统计用城乡划分代码》中城乡分类属于“乡村”（城乡分类代码中第一位数为“2”）的属性，考生本人符合2019年统一高考报名条件者，均有资格报考。

（三）实施办法。

1. 考生在高考报名时须认真如实填写户籍所在地和考生“城乡”类别属性。

2. 区县招考机构对市教育考试院返回的经市公安局比对有疑问的数据进行核查。

3. 审核合格的考生名单进行三级公示，经公示具有资格的考生在填报志愿时可填报市属高校本一批农村专项。

■特别提醒：

符合国家专项计划、高校专项计划、地方专项计划多项资格的考生需分别单独申报。

四十三、什么是定向培养直招士官

为加快培养军队现代化建设需要的高素质士官人才，原总参谋部和教育部联合确定开展依托地方普通高等学校定向培养直招士官试点工作。

（一）报考条件。

1. 志愿从事国防事业，毕业后服从军队分配。

2. 参加2019年全国普通高校招生全国统一考试的普通高中应届、往届毕业生，成绩达到重庆市普通类专科（高职）控制线以上。

3. 年龄不超过20周岁（截至当年8月31日），未婚。

4. 政治、身体条件按照征集义务兵的规定执行。

5. 同等条件下，中共党员、军人子女、烈士子女、优秀学生干部优先录取。

（二）招生计划。

2018年在重庆招生的学校有重庆医药高等专科学校、重庆航天职业技术学院、重庆机电职业技术学院、成都理工大学、四川邮电职业技术学院、成都航空职业技术学院等。2019年具体招生院校和招生计划详见《2019招生计划汇编》。

（三）招生程序。

1. 志愿填报。定向培养直招士官纳入普通高校招生工作统一实施，有意愿的考生可于全市统一填报志愿时在高职专科提前批次进行填报。

2. 体检和政治考核。市教育考试院在高职专科提前批第一志愿填报有关高校定向培养直招士官志愿的上线考生中，按成绩从高到低的顺序，依照招生计划数扩大一定比例确定体检对象（第一志愿生源不足时可扩大到第二志愿），由兵役机关在7月15日前组织进行体检和政治考核。

3. 面试。招收部队于7月20日前，派人到有招生任务的地区，会同兵役机关组织面试，由兵役机关通知体检合格考生按时到指定地点进行。面试主要通过目测和交谈，考察报考动机、心理素质、语言表达、逻辑思维、形象气质和反应能力等方面情况，结论为合格或不合格，面试结果当场告知考生，不合格者要说明原因。

4. 录取。市教育考试院依据体检、政治考核和面试合格考生名单，按照考生总分从高到低排序，对达到高校体检分数线且结论为合格的考生，按照招生计划数扩大一定比例向高校顺序投档（当第一志愿上线考生数量不足时，从第二志愿或征集志愿的合格上线考生中补充），由试点高校择优录取。

5. 补充。培养对象因淘汰出现的空缺，每年8月31日前可以从同年级修满1年的本专业符合条件的在校学生中选拔补充，与招生同步办理，由试点高校从报名学生中进行体格目测、病史调查和政治、学习情况的初步审查后择优推荐；高校所在地兵役机关会同招收部队按照前述招生的办法，组织体检、政治考核和面试，根据其学习成绩、现实表现、入伍意愿等，择优确定为培养对象。

（四）培养计划和待遇。

定向培养直招士官试点学制3年，毕业后取得大专学历。学习期间前2.5学年全部课程由高校负责，招收部队根据需要对接指导教学；后0.5学年为入伍实习期，由部队负责，实习完成后由高校办理毕业手续。培养对象毕业后，由所在部队按照规定权限下达士官命令，其军衔等级和工资档次比照同期入学从普通高等学校毕业生中直接招收的士官确定。下达士官命令

后执行现役士官的工资标准，享受现役士官的相关待遇。培养对象批准服现役后首次授予军衔前按义务兵新兵标准发放津贴。

根据财政部、教育部、原总参谋部《关于对直接招收为士官的高等学校学生施行国家资助的通知》（财教〔2015〕462号）精神，从2015年起，国家对直接招收为士官的高等学校学生施行国家资助，入伍时对其在校期间缴纳的学费实行一次性补偿或获得的助学贷款（包括校园地国家助学贷款和生源地信用助学贷款）实行代偿。

2019年上级如有新规定，按新规定执行。

四十四、什么是高中贫困毕业生定向培养招生

为认真贯彻落实《重庆市人民政府办公厅关于进一步完善扶持政策促进普通高等学校贫困毕业生就业创业的通知》（渝府办发〔2014〕53号）关于“每年从全市农村小学、乡镇卫生院定向培养的高校招生计划单列指标中，各拿出100个指标招录高中贫困毕业生，定向培养全科教师和全科医生”的总体要求，体现政府对贫困家庭毕业生的关爱和扶助，鼓励贫困毕业生面向基层尤其是贫困区县乡镇基层就业。高中贫困毕业生定向培养按《关于做好高中贫困毕业生定向培养招生相关工作的通知》（渝教招考〔2014〕15号）规定执行。

（一）培养对象。

参加当年全国普通高校招生统一考试报名的全市高中贫困毕业生。具体指重庆户籍的零就业家庭、农村建卡贫困户家庭、城乡低保家庭的高中贫困毕业生。

（二）培养高校及名额。

全科医生由重庆医科大学负责培养，全科教师分别由重庆师范大学、重庆文理学院、长江师范学院、重庆第二师范学院、重庆三峡学院五所高校负责培养（对签订定向培养协议并承诺服务满6年的，由市财政给予学费、住宿费和生活费资助）。具体招生专业及计划见《2019招生计划汇编》。

（三）志愿填报及录取。

全科医生和全科教师计划招录高中贫困毕业生，符合条件的考生在提前批本科填报，执行重庆市本科二批控制分数线，如生源不足可适当降分录取。

（四）定向就业范围。

招录的高中贫困毕业生大学毕业后按“实施贫困高中毕业生定向培养名额分配表”，定向到我市18个国家级、市级贫困区县农村小学、乡镇卫生院就业。

（五）资格审查部门。

高中贫困毕业生中属零就业家庭的，由各区县人力社保部门（就业局）负责初审，市人力资源和社会保障局（市就业局）负责终审。

高中贫困毕业生中属农村建卡贫困户家庭的，由各区县扶贫部门负责初审，市扶贫办负责终审。

高中贫困毕业生中属城乡低保家庭的，由各区县民政部门负责初审，市民政局负责终审。

（六）资格审查流程。

1. 考生填报《2019年重庆市普通高校招收高中贫困毕业生定向培养资格申报表》，随同相关证明材料交到户籍所在区县相应资格审查部门。

2. 各区县（自治县）相应资格审查部门将初审合格签章的申报表交市级各相应部门，市级各相应部门汇总后将终审合格签章的申报表交市教育考试院。

3. 考生在填报志愿时可在市教育考试院门户网上查询审核结果，具备资格的考生方可填报志愿。

四十五、军事院校招生政治考核和体检面试安排

（一）报考条件。

1. 年龄不低于17周岁、不超过20周岁（截至2019年8月31日），未婚的应届、往届高中毕业生，高考成绩达到本科二批控制线的可填报军事院校志愿（大部分院校要求一本线以上，可查阅《2019招生计划汇编》各院校执行批次线情况）。

2. 报考军事院校的考生须参加政治考核和体检面试并合格后方可被录取。

（二）参加政治考核和体检面试对象。

参加2019年普通高等学校招生全国统一考试的应、往届高中毕业生并填报军队院校志愿、高考分数达到体格检查分数线［体格检查分数线划定原则上按照各军队院校在渝招生计划男生3倍、女生5倍划定，如部分院校的报考生源未达到招生计划相应倍数时，可从填有军队院校志愿、未纳入体格检查范围的高分考生中，按照从高分到低分的顺序，适当扩大参加体格检查考生数量，投档录取时对低于院校体格检查分数线的考生不予投档录取］。

6月29日，重庆市教育考试院将符合条件的参加体格检查考生名单在重庆招考官方网站公布，供考生查询。

（三）政治考核。

政治考核按照教育部、公安部、原总政治部《关于军队院校招收普通中学高中毕业生和军队接收普通高等学校毕业生政治条件的规定》（政联〔2001〕1号）执行。由重庆警备区招生办公室组织，区县（自治县）人武部会同考生户口所在地公安部门和应届生所在学校，往届生所在教育机构、工作单位、村（居）委会，对达到军队院校招生体格检查线的考生进行政治考核。参照征兵政治考核组织实施，采取走访、座谈等形式，主要了解考生家庭情况、社会关系和现实表现等。应届生由所在中学对在校表现作出鉴定，往届生由所在教育机构、工作单位、村（居）委会作出鉴定，考生户口所在地派出所对本人、家庭情况和主要社会关系等进行考核，提出考核意见。考生对考核结论有异议的，区县（自治县）人武部应当组织复议。

有意向报考军校的考生请于6月4日前，在重庆招考官方网站下载或各区县招考机构（中学）领取《军队院校招收普通中学高中毕业生政治考核表》（以下简称《政治考核表》，此表双面A4打印），按要求填写。6月5日前，各区县（自治县）招生考试机构将《政治考核表》，按考生号顺序汇总后交当地区县（自治县）人武部［非重庆市户口考生的《政治考核表》，经学校考核签署意见和加盖公章后交考生本人；由考生（或家长）自行前往常住户口所在地派出所进行考核，并于7月5日前将常住户口所在地派出所签署考核意见并加盖公章后的《政治考核表》交回报名所在区县（自治县）人武部］。

6月29日前未填写上报《政治考核表》的考生可在重庆招考官方网站下载打印（双面A4打印），应届生经学校考核签署意见并加盖学校公章，往届生由教育机构、工作单位、村（居）委会考核签署意见并加盖公章，于7月1日前自行带到其户口所在地区县（自治县）人武部考核。

（四）体格检查。

体格检查由重庆警备区招生办公室牵头，解放军第958医院组织实施，重庆市教育考试院配合。军队院校招收学员体格检查评判标准按照《军队院校招收学员体格检查标准》（军后卫

〔2016〕305 号)执行。

1. 体格检查的时间地点。

7 月 1 日至 3 日,在解放军第 958 医院(重庆市江北区建新东路 29 号)组织。各区县(自治县)考生体格检查具体时间安排按照《重庆市 2019 年军队院校招收青年学生体格检查时间安排表》执行。

重庆市 2019 年军队院校招收学员体格检查时间安排表

时间	区县(自治县)
7 月 1 日	渝中区、大渡口区、江北区、沙坪坝区、九龙坡区、南岸区、北碚区、渝北区
7 月 2 日	涪陵区、綦江区、巴南区、长寿区、江津区、永川区、大足区、潼南区、铜梁区、荣昌区、璧山区、梁平区、垫江县、忠县、石柱县
7 月 3 日	万州区、黔江区、合川区、南川区、开州区、武隆区、丰都县、云阳县、奉节县、巫山县、巫溪县、秀山县、酉阳县、彭水县、城口县、万盛经开区

备注:1. 本表所指的区县为考生报名所在区县。

2. 参检考生在体检前 2 天的饮食应以清淡食物为佳,忌饮酒、喝饮料和吃火锅、麻辣烫等,以免因饮食不当造成体检化验项目不合格。

2. 体格检查的组织实施。

(1)区县招考机构应大力宣传、指导考生在规定时间参加体格检查。体格检查当日考生须携带准考证、身份证和本人 1 寸红底免冠照片 2 张。体格检查前考生须空腹,相关化验结束后方可进食。

(2)每日 7 时开始组织体格检查,13 时组织军事职业适应性检测。凡在规定时间内未参加体格检查的考生,填报的军队院校志愿作自动放弃处理。

(3)体格检查现场设监督复议组,由重庆警备区招生办公室、重庆市教育考试院、解放军第 958 医院各 1 名负责人组成,并设置复议申请电话(体格检查现场公布电话号码)。对可通过服用药物或其他治疗手段影响检查结果的项目不予复议,考生的初检结论即为最终结论,现场体检已复检项目不再受理复检。对其他检查结果有异议的,于 7 月 6 日 12 时前在重庆招考官方网站上查询结果栏,点击复检按钮申请(不能点击的,为经医院专家组和重庆警备区招生办已审定结论,不予复检),7 月 7 日 8 时 30 分在解放军第 958 医院复检。

(五)面试。

1. 面试表格填报。

《军队院校招收普通中学高中毕业生面试表》电子版由各区县招考机构转发至所辖中学,考生按照要求填写并粘贴 1 寸红底免冠照片,体检当日需携表参检。

2. 面试的组织实施。

(1)面试工作由重庆警备区招生办公室具体组织实施,重庆市教育考试院配合。

(2)面试与体检同步组织实施。

(3)面试主要考察了解考生的报考动机、形象气质、逻辑思维和语言表达等方面的基本素质。其中:报考动机,主要是了解考生报考军校的目的;形象气质,主要是查看考生的体型、外貌和精神状态;逻辑思维,主要是考察考生分析、判断问题的能力;语言表达,主要是考察考生语言表达的能力。

(4)面试现场设监督复议组,由重庆警备区招生办公室、重庆市教育考试院、面试组各 1

名负责人员组成，面试结论当场告知考生本人。如有异议可现场提出复议申请，由监督复议组现场复议。

3. 具有下列情形之一者，面试结论为不合格：

(1)入伍动机不端正，献身国防的理想信念不坚定，缺乏经受紧张艰苦军校生活的思想准备；

(2)语言表达能力差，吐字不清，语无伦次，词不达意，或有明显生理性口吃；

(3)形象气质差，五官不端正，体型不匀称，外在仪表和内在气质明显不具备培养军队干部的基本条件；

(4)心理素质差，无法沟通，性格孤僻、乖戾；

(5)逻辑思维能力差，思路不清，逻辑混乱，思维不连贯；

(6)行为反应能力差，反应迟钝，动作不灵活、不协调；

(7)其他方面明显不符合军事院校招生要求的。

四十六、军队院校招收学员体格检查标准

第一章　总则

第一条　根据《应征公民体格检查标准》，制定本标准。

第二条　军队、武警部队院校招收士兵学员、普通中学高中毕业生学员和从地方招收研究生学员，普通高等学校招收、选拔国防生，以及军队接收普通高等学校毕业生的体格检查，适用本标准。

第二章　外科项目

第三条　男性身高 162 cm 以上，女性身高 160 cm 以上，合格。

其中：

(一)装甲专业：身高 162 ~ 178 cm；

(二)水面舰艇、潜艇专业：男性身高 162 ~ 182 cm，女性身高 160 ~ 182 cm；

(三)潜水专业：身高 168 ~ 185 cm；

(四)空降专业：身高 168 cm 以上；

(五)特种作战专业：男性身高 170 cm 以上(体格条件优秀的 165 cm 以上)，女性身高 165 cm 以上。

第四条　体重符合下列条件的，合格：

(一)男性：体重不超过标准体重[标准体重(kg) = 身高(cm) - 110]的 30%、不低于标准体重的 15%。其中，音乐学专业体重不超过标准体重的 35%。

(二)女性：体重不超过标准体重的 20%、不低于标准体重的 15%。其中，舞蹈学专业体重不低于标准体重的 20%。

第五条　颅脑外伤，颅脑畸形，颅脑手术史、脑外伤后综合征，不合格。

第六条　颈部运动功能受限，斜颈，Ⅲ度以上单纯性甲状腺肿，不合格。

第七条　乳腺肿瘤，重度男性乳房发育征，重度女性乳腺增生，不合格。

第八条　骨、关节、滑囊疾病或者损伤及其后遗症，骨、关节畸形，脊柱侧弯，胸廓畸形，习惯性脱臼，颈、胸、腰椎和严重四肢骨折史，腰椎间盘突出，强直性脊柱炎，影响肢体功能的腱鞘疾病，不合格。

下列情况合格：

（一）四肢单纯性骨折，治愈1年后，X片显示骨折线消失，复位良好，无功能障碍及后遗症（空降专业除外）；

（二）关节弹响排除骨关节疾病或者损伤，不影响正常功能的；

（三）大骨节病仅指、趾关节稍粗大，无自觉症状，无功能障碍（指挥专业除外）；

（四）轻度胸廓畸形（指挥、潜艇、潜水、空降专业除外）。

第九条　肘关节过伸超过15度，肘关节外翻超过20度，或者虽未超过前述规定但是存在功能障碍，不合格。

第十条　两下肢不等长超过2 cm，膝内翻股骨内髁间距离和膝外翻胫骨内踝间距离超过7 cm（空降专业超过4 cm），或者虽未超过前述规定但是步态异常，不合格。

第十一条　手指、足趾残缺或者畸形，足底弓完全消失的扁平足症，重度皲裂症，不合格。

第十二条　恶性肿瘤，面颈部长径超过1 cm的良性肿瘤、囊肿，其他部位长径超过3 cm的良性肿瘤、囊肿，或者虽未超出前述规定但是影响功能和训练的，不合格。

第十三条　瘢痕体质，面颈部长径超过3 cm或者影响功能的瘢痕，其他部位影响功能的瘢痕，不合格。

第十四条　面颈部文身，着军队制式体能训练服其他裸露部位长径超过3 cm的文身，其他部位长径超过10 cm的文身，男性文眉、文眼线、文唇，女性文唇，不合格（文身图案和内容由政治考核把关）。

第十五条　脉管炎，动脉瘤，重度下肢静脉曲张、精索静脉曲张，不合格。

其中，中度下肢静脉曲张、精索静脉曲张，指挥专业不合格。

第十六条　胸、腹腔手术史，疝，脱肛，肛瘘，肛旁脓肿，重度陈旧性肛裂，环状痔，混合痔，不合格。

下列情况合格：

（一）阑尾炎手术后半年以上，无后遗症；

（二）腹股沟疝、股疝手术后1年以上，无后遗症；

（三）2个以下且长径均在0.8 cm以下的混合痔。

第十七条　泌尿生殖系统疾病或者损伤及其后遗症，生殖器官畸形或者发育不全，单睾，隐睾，不合格。

下列情况合格：

（一）无自觉症状的非交通性精索鞘膜积液，不大于健侧睾丸（空降专业除外）；

（二）无自觉症状的睾丸鞘膜积液，包括睾丸在内不大于健侧睾丸1倍（空降专业除外）；

（三）交通性鞘膜积液，手术后1年以上无复发，无后遗症；

（四）无压痛、无自觉症状的精索、附睾小结节，数量在2个以下且长径均在0.5 cm以下；

（五）包茎、包皮过长（空降专业除外）；

（六）轻度急性包皮炎、阴囊炎；

（七）隐睾经手术下降至阴囊的。

第十八条　重度腋臭，不合格。轻度腋臭，装甲、潜艇及潜水专业不合格。

第十九条　头癣，泛发性体癣，疥疮，慢性泛发性湿疹，慢性荨麻疹，泛发性神经性皮炎，银屑病，面颈部长径超过1 cm的血管痣、色素痣、胎痣和白癜风，其他传染性或者难以治愈的皮肤病，不合格。多发性毛囊炎，皮肤对刺激物过敏或者有接触性皮炎史，手足部位近3年连续发生冻疮，潜艇、潜水专业不合格。

下列情况合格：

(一)单发局限性神经性皮炎不超过2处,每处长径在3 cm以下;

(二)股癣、手(足)癣、甲(指、趾)癣、花斑癣;

(三)白癜风,身体其他部位不超过2处,每处长径在3 cm以下。

第二十条　淋病、梅毒(含梅毒抗体阳性)、软下疳、性病性淋巴肉芽肿、非淋菌性尿道炎、尖锐湿疣、生殖器疱疹,以及其他性传播疾病,不合格。

第三章　内科项目

第二十一条　血压在下列范围,合格:

(一)收缩压≥90 mmHg, <140 mmHg;

(二)舒张压≥60 mmHg, <90 mmHg。

第二十二条　心率在下列范围,合格:

(一)心率60~100次/分;

(二)心率50~59次/分或者101~110次/分,经检查系生理性(潜艇、潜水、空降专业除外)。

第二十三条　高血压病,器质性心脏病,血管疾病,右位心脏,不合格。

但是听诊发现心律不齐、心脏收缩期杂音,经检查系生理性的,合格(潜艇、潜水、空降专业除外)。

第二十四条　慢性支气管炎,支气管扩张,支气管哮喘,肺大泡,气胸及气胸史,以及其他呼吸系统慢性疾病,不合格。

第二十五条　严重慢性胃、肠疾病,肝脏、胆囊、脾脏、胰腺疾病,内脏下垂,腹部包块,不合格。

下列情况合格:

(一)仰卧位,平静呼吸,在右锁骨中线肋缘下触及肝脏不超过1.5 cm,剑突下不超过3 cm,质软,边薄,平滑,无触痛、叩击痛,肝上界在正常范围,左肋缘下未触及脾脏,无贫血,营养状况良好;

(二)既往因患疟疾、血吸虫病、黑热病引起的脾脏肿大,现无自觉症状,无贫血,营养状况良好。

第二十六条　泌尿、血液、内分泌系统疾病,代谢性疾病,免疫性疾病,不合格。

第二十七条　艾滋病,病毒性肝炎,结核,流行性出血热,细菌性和阿米巴性痢疾,黑热病,伤寒、副伤寒,布鲁氏菌病,钩端螺旋体病,血吸虫病,疟疾,丝虫病,以及其他传染病,不合格。

下列情况合格:

(一)急性病毒性肝炎治愈后2年以上未再复发,无症状和体征,实验室检查正常;

(二)原发性肺结核、继发性肺结核、结核性胸膜炎,肾结核,腹膜结核,临床治愈后3年无复发(水面舰艇、潜艇、潜水专业除外);

(三)细菌性痢疾治愈1年以上;

(四)疟疾、黑热病、血吸虫病、阿米巴性痢疾、钩端螺旋体病、流行性出血热、伤寒、副伤寒,布鲁氏菌病,治愈2年以上,无后遗症;

(五)丝虫病治愈半年以上,无后遗症。

第二十八条　癫痫,以及其他神经系统疾病及后遗症,不合格。

第二十九条　精神分裂症,转换性障碍,分离性障碍,抑郁症,躁狂症,精神活性物质滥用和依赖,人格障碍,应激障碍,睡眠障碍,进食障碍,精神发育迟滞,遗尿症,以及其他精神类疾病,不合格。

第三十条　影响语言正常表达的口吃，不合格。

第三十一条　对食物、药物和其他物质严重过敏的，不合格。

第四章　耳鼻喉科项目

第三十二条　双侧耳语听力均低于5 m，不合格。

一侧耳语达到5 m、另侧不低于3 m，除潜艇专业以外的其他专业合格。

第三十三条　明显耳廓畸形，外耳道闭锁，反复发炎的耳前瘘管、耳廓及外耳道湿疹，耳霉菌病，不合格。

但是轻度耳廓及外耳道湿疹，轻度耳霉菌病，除水面舰艇、潜艇、潜水专业外合格。

第三十四条　鼓膜穿孔、严重内陷，化脓性中耳炎，乳突炎，以及其他难以治愈的耳病，不合格。

鼓膜中度以上内陷，鼓膜瘢痕或者钙化斑超过鼓膜的1/3，咽鼓管通气功能、耳气压功能及鼓膜活动不良，咽鼓管咽口或者周围淋巴样组织增生，潜艇、潜水、空降专业不合格。

第三十五条　眩晕病，不合格。

第三十六条　鼻中隔穿孔，鼻畸形，重度肥厚性鼻炎，萎缩性鼻炎，重度鼻黏膜糜烂，鼻息肉，中鼻甲息肉样变，以及其他难以治愈的慢性鼻病，不合格。严重变应性鼻炎，肥厚性鼻炎，慢性鼻窦炎，严重鼻中隔偏曲，潜艇、潜水、空降专业不合格。

但是不影响副鼻窦引流的中鼻甲肥大，中鼻道有少量黏液脓性分泌物，轻度萎缩性鼻炎，除潜艇、潜水、空降专业外合格。

第三十七条　嗅觉丧失的，不合格。

嗅觉迟钝，除防化、医疗、油料专业外，其他专业合格。

第三十八条　影响吞咽、发音功能的难以治愈的咽、喉疾病，严重阻塞性睡眠呼吸暂停综合征，不合格。

第五章　眼科项目

第三十九条　裸眼视力低于4.5，不合格。

任何一眼裸眼视力低于4.9，需进行矫正视力检查，任何一眼矫正视力低于4.9或矫正度数超过600度，不合格。

屈光不正经准分子激光手术后半年以上且无并发症，任何一眼裸眼视力达到4.9，眼底检查正常，除指挥、装甲、测绘、雷达、水面舰艇、潜艇、潜水、空降、特种作战专业外合格。

其中：

（一）指挥、装甲、测绘、雷达、水面舰艇、潜艇专业，任何一眼裸眼视力不低于4.9；

（二）潜水、空降、特种作战专业，任何一眼裸眼视力不低于5.0。

第四十条　色弱、色盲，不合格。

能够识别红、绿、黄、蓝、紫各单色者，除指挥、水面舰艇、潜艇、空降、装甲、测绘、雷达专业外合格。

第四十一条　影响眼功能的眼睑、睑缘、结膜、泪器疾病，不合格。

第四十二条　眼球突出，眼球震颤，眼肌疾病，运动障碍，显性斜视，不合格。

15度以内的共同性内、外斜视，除指挥、装甲、测绘、水面舰艇、潜艇、潜水、空降、雷达专业外合格。

第四十三条　角膜、巩膜、虹膜睫状体疾病，瞳孔变形、运动障碍，不合格。

但是不影响视功能的角膜云翳，角膜缘外非进行性翼状胬肉，除指挥专业外合格。

第四十四条　晶状体、玻璃体、脉络膜、视网膜、视神经疾病，青光眼，不合格。

下列情况合格：

（一）先天性少数散在的晶状体小混浊点，不影响视功能的；

（二）短小的玻璃体动脉残遗，少数丝、点状玻璃体混浊，无症状的。

第六章　口腔科项目

第四十五条　深度龋齿超过3个，缺齿超过2个（经正畸治疗拔除、牙列整齐的除外），全口义齿及复杂的可摘局部义齿，重度牙周炎，颞颌关节疾病，唇、腭裂及唇裂术后明显瘢痕，影响咀嚼及发音功能的口腔疾病，不合格。

但是经治疗、修复后功能良好的龋齿、缺齿，合格。

第四十六条　中度以上氟斑牙及牙釉质发育不全，切牙、尖牙、双尖牙明显缺损或缺失，超过0.5 cm，开𬌗超过0.3 cm，上下颌牙咬合到对颌牙龈的深覆𬌗，反𬌗，牙列不齐，重度牙龈炎，中度牙周炎，潜艇、潜水专业不合格。

下列情况，潜艇、潜水专业合格：

（一）上下颌左右尖牙、双尖牙咬合相距0.3 cm以内；

（二）切牙缺失1个，经固定义齿修复后功能良好，或牙列无间隙，替代牙功能良好；

（三）不影响咬合的个别切牙牙列不齐或重叠；

（四）不影响咬合的个别切牙轻度反𬌗，无其他体征；

（五）错𬌗畸形经正畸治疗后功能良好。

第四十七条　慢性腮腺炎、腮腺囊肿，口腔肿瘤，口颌面部明显畸形，不合格。

第七章　妇科项目

第四十八条　闭经，严重痛经，子宫不规则出血，功能性子宫出血，子宫内膜异位症，不合格。

第四十九条　内外生殖器畸形或者缺陷，不合格。

第五十条　急、慢性盆腔炎，盆腔肿物，不合格。

第五十一条　霉菌性阴道炎，滴虫性阴道炎，不合格。

第五十二条　妊娠，不合格。

第八章　辅助检查项目

第五十三条　血细胞分析结果在下列范围，合格：

（一）血红蛋白，男性130～175 g/L，女性115～150 g/L；

（二）红细胞计数，男性$(4.3\sim5.8)\times10^{12}$/L，女性$(3.8\sim5.1)\times10^{12}$/L；

（三）白细胞计数，$(3.5\sim9.5)\times10^{9}$/L；

（四）中性粒细胞百分数，40%～75%；

（五）淋巴细胞百分数，20%～50%；

（六）血小板计数，$(125\sim350)\times10^{9}$/L。

血常规检查结果要结合临床及地区差异作出正确结论。血红蛋白、红细胞计数、白细胞计数、中性粒细胞百分数、淋巴细胞百分数、血小板计数稍高或者稍低，根据所在地区人体正常值范围，在排除器质性病变的前提下，不作单项淘汰。

第五十四条　血生化分析结果在下列范围，合格：

（一）血清丙氨酸氨基转移酶：男性9～50 U/L，女性7～40 U/L；

血清丙氨酸氨基转移酶，男性>50 U/L、≤60 U/L，女性>40 U/L、≤50 U/L，应当结合临床物理检查，在排除疾病的情况下视为合格，但是须从严掌握。

（二）血清肌酐：

酶法：男性 59 ~ 104 μmol/L，女性 45 ~ 84 μmol/L；

苦味酸速率法：男性 62 ~ 115 μmol/L，女性 53 ~ 97 μmol/L；

苦味酸去蛋白终点法：男性 44 ~ 133 μmol/L，女性 70 ~ 106 μmol/L。

（三）血清尿素：2.9 ~ 8.2 mmol/L。

（四）空腹血糖：3.9 ~ 6.1 mmol/L。

第五十五条　乙型肝炎表面抗原检测阳性，艾滋病病毒（HIV1 +2）抗体检测阳性，血清梅毒螺旋体抗体检测阳性，不合格。

第五十六条　尿常规检查结果在下列范围，合格：

（一）尿蛋白：阴性至微量；

（二）尿酮体：阴性；

（三）尿糖：阴性；

（四）胆红素：阴性；

（五）尿胆元：0.1 ~ 1.0 Eμ/dl（弱阳性）。

第五十七条　尿液离心沉淀标本镜检结果在下列范围，合格：

（一）红细胞：男性 0 ~ 偶见/高倍镜，女性 0 ~ 3/高倍镜，女性不超过 6 个/高倍镜应结合外阴检查排除疾病；

（二）白细胞：男性 0 ~ 3/高倍镜，女性 0 ~ 5/高倍镜，不超过 6 个/高倍镜应结合外生殖器或者外阴检查排除疾病；

（三）管型：无或者偶见透明管型，无其他管型。

第五十八条　尿液毒品检测阳性，不合格。

第五十九条　尿液妊娠试验阴性，合格。

尿液妊娠试验阳性，但是血清妊娠试验阴性，合格。

第六十条　大便常规检查结果在下列范围，合格。

（一）外观：黄软；

（二）镜检：红、白细胞各 0 ~ 2/高倍镜，无钩虫、鞭虫、绦虫、血吸虫、肝吸虫、姜片虫卵及肠道原虫。

大便常规检查，在地方性寄生虫病和吸血虫病流行地区为必检查项目，其他地区根据需要进行检查。

第六十一条　胸部 X 射线检查结果在下列范围内，合格：

（一）胸部 X 射线检查未见异常；

（二）孤立散在的钙化点（直径不超过 0.5 cm），双肺野不超过 3 个，密度高，边缘清晰，周围无浸润现象（水面舰艇、潜艇专业除外）；

（三）肺纹理轻度增强（无呼吸道病史，无自觉症状）。

第六十二条　心电图检查结果在下列范围内，合格：

（一）正常心电图；

（二）大致正常心电图：

1. 窦性心律，心率 50 ~ 59 次/分，或者 101 ~ 110 次/分，结合临床；

2. 窦性心律不齐，经吸屏气后改善或者消失；

3. P 波电轴左偏（P 波在 Ⅰ、aVL 直立且电压较高，Ⅱ 低平或者正负双相，Ⅲ、aVF 正负双相或者浅倒，aVR 负正双相或者浅倒）；

4. 单纯的 QRS 电轴偏移在 -30 度至 +120 度,或者超过上述偏移度数且心脏彩超未见异常的;

5. 单纯逆钟向或者顺钟向转位;

6. 左心室高电压(无高血压,心脏听诊无病理性杂音,胸片无心脏增大);

7. 心律较慢时以 R 波为主导联 J 点抬高,ST 段呈凹面向上型抬高小于 0.1 mV;

8. 以 R 波为主导联 ST 段呈缺血型压低小于等于 0.05 mV(aVL、Ⅲ可压低 0.1 mV)或者呈近似水平型压低小于 0.08 mV,或者呈上斜型压低小于 0.1 mV;

9. T 波在Ⅱ直立,电压大于 1/10 R 波,aVF 低平,Ⅲ倒置;

10. T V_1、V_2 大于 T V_5、V_6(T V_5、V_6 大于 1/10 R 波);

11. 窦房结内游走性心律;

12. V_1、V_2 导联出现高 R 波,但是肢体导联 QRS 波电压无变化,QRS 电轴无明显右偏,右胸导联无 ST—T 改变,临床无引起右室肥大的病因;

13. 室上嵴型 QRS 波(V_1 呈 rsr′型,r > r′,Ⅰ、V_5 导联无 s 波或者 s 波在正常范围内);

14. 偶发早搏;

15. 不完全性右束支传导阻滞,无其他可疑的阳性病史、症状和体征;

16. U 波明显,但是未高于 T 波,无其他可疑的阳性病史、症状和体征。

出现前款第二项第 4、5、6 条目的心电图表现,应当让受检者作原地蹲起 20 次,复查心电图无明显异常病理改变的,视为大致正常心电图。

第六十三条　腹部超声检查发现恶性征象、病理性脾肿大、胰腺病变、肝肾弥漫性实质损害、肾盂积水、结石、内脏反位、单肾以及其他病变和异常的,不合格。

下列情况合格(第四至十条,潜艇、潜水、空降专业除外):

(一)肝、胆、胰、脾、双肾未见明显异常;

(二)轻、中度脂肪肝且肝功能正常;

(三)胆囊息肉样病变,数量 3 个以下且长径均在 0.5 cm 以下;

(四)肝肾囊肿和血管瘤单脏器数量 3 个以下且长径均在 1 cm 以下;

(五)单发肝肾囊肿和血管瘤长径 3 cm 以下;

(六)肝、脾内钙化灶数量 3 个以下且长径均在 1 cm 以下,或者肝内串珠样钙化灶性质稳定、不影响肝功能的;

(七)双肾实质钙化灶,3 个以下且长径 1 cm 以下;

(八)双肾错构瘤数量 2 个以下且长径均在 1 cm 以下;

(九)肾盂宽不超过 1.5 cm,输尿管不增宽;

(十)脾脏长径 10 cm 以下,厚度 4.5 cm 以下;脾脏长径超过 10 cm 或者厚径超过 4.5 cm,但是脾面积测量(0.8 × 长径 × 厚径)38 cm^2 以下,排除器质性病变。

第六十四条　妇科超声检查发现子宫肌瘤、附件区不明性质包块,以及其他病变和异常的,不合格。

下列情况合格:

(一)子宫、卵巢大小形态未见明显异常;

(二)不伴其他异常的盆腔积液深度不超过 2 cm;

(三)单发附件区、卵巢囊肿长径小于 3 cm。

第六十五条　心脏超声检查发现心脏、瓣膜、血管疾病或者异常,不合格。

但是心脏瓣膜结构正常,有少量生理性反流,长度不超过 5 cm,容积不超过 5 mL 的,

合格。

第九章　职业基本适应性检测项目

第六十六条　采用军队院校招收学员职业基本适应性检测专用软件及结构访谈对报考军队院校的考生进行职业基本适应性检测。有下列情况之一者，不合格：

（一）军校报考动机测验计算机测验任一题做否定回答，且结构访谈三项中任一项评分为2分或累计大于等于2分。

（二）健康人格计算机测验六个特质量表和效度量表中任一项大于等于70分，且七项健康人格结构访谈中任一项评分为2分或累计大于等于2分。

（三）职业人格计算机测验“情绪稳定性”“尽责性”“自律性”三项特质量表中任何一项小于等于25分，或“怀疑性”“忧虑性”“紧张性”三项特质量表中任何一项大于等于75分，且六项职业人格特征结构访谈中任一项评为2分或累计大于等于2分。

第十章　附则

第六十七条　军队、武警部队院校招收干部学员的体格检查标准，参照本标准执行。

第六十八条　本标准自2017年1月1日起施行。2006年4月4日原总参谋部、总政治部、总后勤部发布的《军队院校招收学员体格检查标准》同时废止。

四十七、公安院校招生面试、体检、体能测评和政治考察要求及日程安排

根据公安部、教育部公安普通高等学校招生规定和《重庆市2019年全国普通高等学校招生工作实施办法》，重庆市2019年公安高等院校招生工作有关情况及安排如下：

一、面试、体检、体能测评

（一）参加面试、体检、体能测评的对象。

报考公安院校的考生，须当年在重庆市参加普通高考，且于当年6月9日（含9日）前户籍在我市，年龄为16周岁以上、22周岁以下（1997年9月1日至2003年8月31日期间出生），未婚。报考中国人民公安大学、中国人民警察大学、中国刑事警察学院（治安学、禁毒学、警犬技术专业除外）公安专业的考生，成绩必须达到本市本科第一批次录取控制分数线；报考中国刑事警察学院治安学、禁毒学、警犬技术专业和铁道警察学院公安本科专业、南京森林警察学院公安专业、重庆警察学院本科专业的考生，成绩必须达到本市本科第二批次录取控制分数线；报考铁道警察学院专科、西藏警官高等专科学校的考生，成绩必须达到本市高职专科批次录取控制分数线。贫困生专项计划按有关规定执行。

1. 参加面试、体检、体能测评考生人数的确定。

（1）参加本科层次的部属公安院校面试、体检、体能测评考生人数根据考生志愿从高分到低分，按照不低于在渝招生计划和考生人数1:3的比例确定；重庆警察学院根据考生志愿从高分到低分，按照招生计划数和考生人数1:4的比例确定。

（2）参加高职（专科）层次的公安院校面试、体检、体能测评考生人数的确定办法是：超过重庆市本科第二批控制分数线（含），填报了高职（专科）公安院校志愿的考生，不计入比例，在高职（专科）控制分数线以上本科第二批线以下，从高分到低分，按照不低于招生计划数与考生人数1:3的比例确定。

（3）对第一志愿考生人数未达比例的院校，可从高分到低分从后续志愿补足。

2. 参加面试、体检、体能测评的考生名单查询。

考生可于6月29晚通过重庆市教育考试院门户网站或重庆招考网查询是否达到参加面

试、体检、体能测评的资格。凡达到资格者，按照规定时间前往参加面试、体检、体能测评。

（二）面试、体检、体能测评工作组织实施。

1. 工作组织。

面试、体检、体能测评工作由市公安局政治部会同有关招生院校在规定的地点组织实施，不得单方组织或多头组织。

2. 时间及地点。

报考公安院校考生面试、体检、体能测评时间为7月1日至2日8:00—12:00，13:00—18:00，地点在重庆警察学院（地址：重庆市沙坪坝区大学城景铮路666号）。

具体安排如下：

时间		报名区县
7月1日	上午	巴南区、九龙坡区、渝北区、江北区、渝中区、南岸区、沙坪坝区
	下午	涪陵区、荣昌区、潼南区、铜梁区、北碚区、江津区、綦江区、大足区、武隆区、万州区
7月2日	上午	璧山区、大渡口区、南川区、梁平区、合川区、开州区、长寿区、黔江区、永川区、垫江县、丰都县、万盛经开区
	下午	彭水县、石柱县、城口县、秀山县、云阳县、巫溪县、忠县、奉节县、酉阳县、巫山县

3. 公安院校面试、体检、体能测评标准

（1）面试：面试主要从报考动机、言语表达、身体协调性、心理素质等方面，辨识考生是否适合从事公安工作。

（2）体检：体检的项目和标准，参照公安机关录用人民警察的有关规定执行，详见《公务员录用体检通用标准（试行）》（人社部发〔2016〕140号）、《公务员录用体检特殊标准（试行）》（人社部发〔2010〕82号）。同时，还应符合下列条件：

身高：男性170厘米及以上，女性160厘米及以上。

体重：男性体重指数（单位：千克/米^2）为17.3至27.3，女性为17.1至25.7。体重指数＝体重（千克）÷身高^2（米）

视力：左右眼单侧裸视均达4.8及以上。

色觉：无色盲、色弱。

（3）体能测评：体能测评的项目和标准，按照《国家学生体质健康标准（2014年修订）》的有关规定执行，具体如下：

50米跑。可测次数：1次，合格标准：男性≤9.2秒，女性≤10.4秒。

立定跳远。可测次数：3次，合格标准：男性≥2.05米，女性≥1.5米。

1 000米跑（男）/800米跑（女）。可测次数：1次，合格标准：男性≤4分35秒，女性≤4分36秒。

引体向上（男）/仰卧起坐（女）。可测次数：1次，合格标准：男性≥9次/分钟，女性≥25次/分钟。

以上4个项目考生须全部参加，有3项及以上达标的，体能测评结论为合格。

（4）心理测试。

面试、体检、体能测评结论均以各项目现场测评结果为依据。

二、政治考察

面试、体检、体能测评合格的考生须进行政治考察，政治考察的项目和标准，参照公安机关

录用人民警察的有关规定执行。

三、录取

面试、体检、体能测评和政治考察均合格的考生为公安院校合格生源。

（一）重庆市教育考试院按照各招生院校在渝招生计划和投档比例，从高分到低分，通过计算机远程网络向招生院校投放达到考生所填院校面试、体检、体能测评资格线且为公安院校合格生源考生的电子档案，由招生院校择优录取。

（二）凡填报公安院校志愿而未参加面试、体检、体能测评和政治考察或面试、体检、体能测评、政治考察结论为不合格的考生，不能投档录取。

（三）公安院校招生在提前批次录取，本科计划均安排在本科提前批录取，高职（专科）计划安排在专科提前批录取，原则上按照院校招生计划数量的120%投档。投档应分男、女生，按计划投档。

（四）报考西藏警官高等专科学校的考生和家长，须与西藏自治区公安厅、西藏警官高等专科学校签订定向西藏公安机关就业协议书（培养合格后参加全国公安院校公安专业毕业生联考，限报西藏公安机关招警职位），否则不予录取。考生须在重庆市教育考试院门户网自行下载协议书并由考生家长签字捺印，考生本人将协议书、家长和考生的身份证复印件，于参加公安院校面试时上交，并当场在协议书上签字捺印。

四、新生入学复查

新生入学后，各公安院校将按照公安院校公安专业招生工作有关规定，组织开展政治复审和体检复查工作。复审复查合格的，予以注册学籍；不合格的，取消入学资格。

五、有关事项

（一）参加面试、体检、体能测评的考生须按规定时间到达指定地点报到，须携带本人身份证、高考准考证、同底片免冠一寸登记照片5张、不带钉运动鞋（用于体能测评），有患病手术史（不含近视手术）的考生须同时提供病历。报到时填写相关表格。

（二）报考公安院校考生按规定缴纳面试、体检、体能测评和政治考察等有关费用75元，考生交通费和食宿费自理。

（三）面试、体检、体能测评和政治考察如上级部门有新规定，按新规定执行。

四十八、中国消防救援学院消防专业招生

根据应急管理部、教育部关于印发《中国消防救援学院招收青年学生工作实施办法》的通知（应急厅〔2019〕382号）文件精神，中国消防救援学院2019年在渝招收普通高中毕业生工作有关情况及安排如下：

一、体格检查、心理测试、面试

（一）参加体格检查、心理测试、面试的对象。

报考中国消防救援学院的考生，应当具备下列资格条件：具有中华人民共和国国籍；政治立场坚定，志愿加入国家综合性消防救援队伍；具有较强的组织纪律性和良好的品行；2019年在重庆市参加普通高等学校招生全国统一考试的普通高中应届或往届毕业生；年龄不超过22周岁（截至2019年8月31日）；参加由重庆市消防员招录工作办公室组织的政治考核、体格检查、心理测试、面试，结论均为合格。

1. 参加体格检查、心理测试、面试考生人数根据考生志愿从高分到低分，按照一定比例确定。

2. 参加体格检查、心理测试、面试的考生名单查询。

考生可以通过重庆市教育考试门户网站或重庆招考网查询是否达到参加体格检查、心理测试、面试的资格。凡达到资格者，按照规定时间前往指定地点参加体格检查、心理测试、面试。

（二）体格检查、心理测试、面试工作组织实施。

1. 工作组织。

体格检查、心理测试、面试工作由重庆市消防员招录工作办公室会同有关部门在规定的地点组织实施，不得单方组织或多头组织。

2. 时间及地点。

（1）体格检查。报考中国消防救援学院考生体格检查时间为7月1日上午8:00—12:00，地点在重庆市第五人民医院（地址：重庆市南岸区仁济路24号）。标准参照《军队院校招收学员体格检查标准》（陆勤人员标准）执行。对体检结论有疑问的，于7月4日按规定进行一次复检。体格检查结果以复检结果为准。对可通过服用药物或其他治疗手段影响检查结果的项目不予复检，考生的初检结论为最终结论。

（2）心理测试和面试。报考中国消防救援学院考生心理测试和面试的时间为7月1日下午14:00，地点在重庆市消防救援总队特勤支队第三中队（地址：重庆市南岸区南坪东路4号）。心理测试采用消防员招录使用的心理测查系统进行。面试主要考察了解考生的报考动机、形象气质、逻辑思维和语言表达等方面的基本素质，主要采取目测、口令调整和语言交流等方法。心理测试和面试结论均以现场测评结果为依据。

二、政治考核

由重庆市消防员招录工作办公室对体格检查、心理测试、面试均为合格的考生开展政治考核。政治考核时间为：7月2日至7月4日，标准参照《关于军队院校招收普通中学高中毕业生和军队院校接收普通高等学校毕业生政治条件的规定》执行。

三、录取

体格检查、心理测试、面试和政治考核均为合格的考生为中国消防救援学院合格生源。

（一）中国消防救援学院招生录取安排在本科提前批次进行。未被录取的考生，不影响其在后续批次被其他高校录取。

（二）重庆市教育考试院按照中国消防救援学院在渝招生计划和投档比例，从高分到低分，通过计算机远程网络向中国消防救援学院投放合格生源电子档案，并由该校择优录取。

（三）凡填报中国消防救援学院而未参加体格检查、心理测试、面试和政治考核或体格检查、心理测试、面试和政治考核结论为不合格的考生，不能投档录取。

四、复核复检

新生入学一个月内，中国消防救援学院按照有关规定，组织并完成新生政治复核和体格复检。复核复检合格的，予以注册学籍，同时为新生办理加入国家综合性消防救援队伍手续；不合格的，按照有关规定取消入学资格。

五、有关事项

（一）参加体格检查、心理测试、面试的考生须按规定时间到指定地点报到，同时携带本人身份证、高考准考证、同底片免冠一寸登记照5张，报到时填写相关表格。

（二）本次体格检查、心理测试、面试不收取考生任何费用，但考生往返交通费和食宿费需自理。

（三）重庆市消防员招录工作办公室联系电话：023－63012936。

四十九、报考特殊院校(专业)的考生应注意哪些问题

(一)军队院校:必须参加军队院校政治考核和体检面试并合格。凡是学校未注明招收女生的,均招收男生。

(二)公安院校:必须参加体能测试、面试和政治考察合格。

(三)军队飞行员(含空军、海军):必须参加专门的体格检查和政治考核合格。

(四)航海类院校(专业):请考生注意招生院校对身体方面的要求。

(五)空中乘务和空中保卫专业:重庆市不统一组织空中乘务(空中保卫)专业测试,但部分院校(经申请批准后)组织了校测,校测合格方可录取,此外对不组织校测的也应注意查看学校招生章程中对身高等条件的要求。

(六)体育单招院校(专业):参加体育单招学校的专业和文化考试取得合格后,才具备单招录取的资格,录取与否由高校决定。

(七)残疾单招院校(专业):凡符合残疾单招条件的考生,应主动与招生学校取得联系,按要求参加招生学校的相关测试,合格后才能参加残疾单招的录取。

(八)消防单招:为建立健全消防救援队伍市场指挥人才选拔培养机制,中国消防救援学院自2019年起面向国家综合性消防救援队伍优秀消防员开展普通本科单独招生,由国家综合性消防救援队伍各总队级单位负责组织推荐报名、资格审查、文化和业务技能预考、体格检查等选拔程序,考生参加普通高考统一报名。此类计划单列。

(九)民族院校:部分民族院校以招收少数民族考生为主,汉族考生应仔细查看学校招生章程再慎重填报。

(十)国际关系学院:

1. 分数达到本科第一批录取控制线且要第一志愿填报。

2. 只招收应届毕业的党、团员考生。

3. 分文、理科和性别,根据招生计划按一定比例确定参加面试的合格分数线。

4. 2019年招生的面试及其他要求请登录学校网站进行查询,以学校公布信息为准。

五十、考生和家长如何防止招生诈骗

(一)招生诈骗的几种常见方式。

高校录取即将开始,各种招生诈骗和非法招生活动也粉墨登场,从近年来全国查处的招生诈骗典型案件看,当前招生诈骗的主要特征是:不法分子或中介谎称“有内部关系”,向考生和家长作出“交钱就能低分高录”等虚假承诺,利用考生和家长望子成龙的急切心理、低分高录的侥幸心理及上当受骗后碍于面子不愿声张举报的心理,实现诈骗目的。不法分子主要采取以下几种诈骗伎俩:

1. “混淆学历与非学历教育”进行诈骗。不法分子或中介故意混淆自学考试、成人高考、网络教育与普通高校招生不同的学历教育之间、学历与非学历教育之间的区别,以自考助学班、网络教育班等入学通知书蒙骗考生及家长。部分办学机构打着学历教育的幌子,实际招收非学历教育学员。

提示:高等教育自学考试和成人高校招生考试也是我国高等学历教育的重要形式,但同普通高等教育相比,各有不同的政策规定和特点,不能与普通高校招生相互混淆。考生要分清不

同的教育形式，根据自己的意愿选择就学的类别，以免上当受骗。

2.“伪造虚假招生信息”进行诈骗。不法分子或中介通过编造虚假招生院校、虚假合作办学单位招揽生源，更有甚者恶意仿造合法高校招生网站、非法篡改合法招生院校网上公示录取名单、伪造省级招办录取考生名册和高校录取通知书。

提示：合法的招生院校名单均在教育部网站（http：//www. moe. gov. cn）和“阳光高考”平台网站（http：//gaokao. chsi. com. cn）上公布，除此之外的其他办学机构均不具备当年普通高校招生资格。

3.“鼓吹有内部关系”进行诈骗。不法分子和中介打着招生机构的“朋友”“校友”“合作伙伴”等幌子，谎称可通过交钱换取“内部指标”“点招指标”及“计划外指标”等，降分录取未达线考生。

提示：高校招生实行“阳光工程”，市教育考试院已将各高校在我市的招生计划汇总通过《计划汇编》向社会公布，在录取期间，市教育考试院将随时发布高校的录取分数线，考生只有高考成绩达到录取批次和相应高校的分数要求，才有机会被高校录取。绝不可能像一些招生骗子所说的，只要花钱就能搞到招生指标。所谓的“内部指标”“点招指标”及“计划外指标”都是骗局。对待此类机构或者个人，最好的办法就是保留证据，并及时向公安机关举报。

按照教育部规定，安排跨省招生的本科高校，在国家核定的年度招生规模内，可以预留少量计划，用于调节各地统考上线生源的不平衡。但教育部严禁高校利用调整计划降低标准指名录取学生，严禁高校向考生收取与录取挂钩的任何费用。因此，各高校的预留计划在增投重庆市时，将严格按照分数和志愿，从高到低顺序投档。

4.“走特殊类型招生捷径”进行诈骗。不法分子或中介向考生和家长大肆宣传“单独招生”“自主招生”等就是学校“自由招生”。只要交钱，就可不受约束，随意突破文化成绩要求。

提示：教育部严禁招生院校未经省级招生部门同意，擅自录取考生。目前开展自主选拔录取（自主招生）的部分大学和试行单独招生的示范性高职院校，都是经教育部门批准开展试点工作的，考生必须通过高考或按学校招生章程规定组织的单独考试，考试成绩也必须达到相应的要求，而且整个测试及录取过程均由纪检监察部门全程参与监督，最后经省级招生部门批准录取。有关特殊类型招生考生合格名单已在教育部“阳光高考”平台和招生高校网站上进行了公示，未经公示者不得录取。

5.凭借“定向招生”进行诈骗。一些骗子利用国家定向招生政策欺骗考生和家长，吹嘘自己可以弄到某某大学定向招生计划，保证录取，公开叫价，收取所谓“定向费”，以诈取家长钱财。

提示：部分高校在重庆市的定向招生计划已经向社会公布，其招生录取办法严格按照教育部和重庆市的规定执行，不会收取任何费用。

6.“邀功请赏”进行诈骗。明明属于正常投档和录取的，不法分子却称自己托关系走了后门，向考生家长邀功请赏，借机索取钱财。

提示：市教育考试院会及时公布考生录取结果和相关信息，考生和家长可自己通过正规渠道查询，完全没有必要从其他渠道获知，更没有必要理会一些人员的“邀功请赏”。

（二）如何防止招生诈骗。

为了防止上当受骗，考生和家长要从正规渠道获取各种招生信息，甄别各种招生欺诈行为。特别提醒广大考生和家长：

1.通过正规渠道查询自己的录取情况：

（1）http：//www. cqksy. cn（重庆市教育考试院门户网）；

(2)http://www.cqzk.com.cn(重庆招考信息网);

(3)到区县招考机构查询录取情况。

2.在普通高校招生录取中,没有人可以“用钱买分数”,凡声称可以用钱买分数或者利用所谓的“内部指标”索取录取费用等,考生和家长千万不要轻信,防止上当受骗。

3.注意区分不同的学历教育类别。除普通高等教育外,还有成人高等教育、远程网络教育、高等教育自学考试等教育形式,一些骗子故意混淆不同的招生类别进行诈骗,一定不能只为进某大学学习,还要弄清楚是哪一类学历教育。

4.警惕“预科生”招生陷阱。高校“预科班”招生也必须经过重庆市教育考试院录取审核,且重庆市只招收少数民族“预科生”。一些不法分子假借“预科生”名义进行招生,实际上根本未取得录取资格,需要在下一年参加普通高考或者成人高考被录取后才能取得学籍。

总之,普通高校招生录取是严格按国家和重庆市的招生政策和规定执行的,是公平、公正、公开的。没有任何人可以在高校招生中享有特权,更没有任何人可以用钱“买分数”“买指标”。录取期间,考生可以登录重庆招考官方网站免费查询自己的录取轨迹和录取情况,也可以到区县招考机构查询。

咨 询 篇

【编者按】为帮助考生更好地参加志愿填报，咨询篇特别约请了有关专家撰文，结合其多年工作经验就如何填报志愿进行了专业、深入地指导，供考生们参考。

找准位置，熟读章程，合理规划，科学填报
——简述2019年高考志愿填报要领

重庆理工大学　陈海洋　罗劲松　杨　军　张保川

高考志愿填报是考生与院校之间的一种“双向选择”：一方面考生通过填报志愿，表达自己的愿望，即向往何种院校、喜欢什么专业等；另一方面，各普通高校又以考生填报的志愿为其录取的基本依据，从众多的报考者中择优选拔合格的新生。合理填报志愿对于考生来说意义十分重大。现行高考录取志愿填报，分为平行志愿和顺序志愿两种类型。就重庆地区而言，招生录取的若干批次中，本科第一批、本科第二批、专科批采用的是平行志愿。而其余如本科提前批、贫困定向本科批、农村专项本科批、专科提前批、少数民族预科均是顺序志愿。

一、平行志愿的填报技巧

（一）什么是平行志愿

1. 平行志愿的概念

平行志愿是指考生可在指定的批次同时填报若干个平行但有顺序的院校志愿，投档和录取依据“分数优先、遵循志愿”的原则进行。首先对考生按总分从高分到低分排序，再按排序对考生所填报的“平行志愿”从第一个院校志愿到最后一个院校志愿的顺序检索。被检索的志愿中一经出现符合投档条件的院校，即向该院校投档，当上一考生志愿检索完成后才检索下一考生的志愿信息。

2. 平行志愿的优势

（1）降低了考生填报志愿的风险。以前高考采用排序志愿，考生只能填报一个第一志愿、一个第二志愿、一个第三志愿等。同时，由于绝大多数高校均采用第一志愿优先的投档、录取办法，这就导致如果第一志愿落选，即使考生的分数达到或远远高于第二志愿所报学校的录取线，也只有在这所学校第一志愿没有招满的情况下，才有可能被录取。这就使得考生在第一志愿落榜后，其他志愿均落选的可能性非常之大。而实行平行志愿后，依据“分数优先”的原则进行投档，考生平行志愿中的几所院校都有投档、录取的可能性。这就降低了考生填报志愿的

风险，提高了投档率。

(2)保护了高分考生。平行志愿可以大大提高高分考生的投档率及录取率，在很大程度上起到了保护高分考生的作用。提高了考生填报志愿的自由度。

(3)促进了高招公平与教育公平。一个考生，经过了12年的寒窗苦读，只有废寝忘食、呕心沥血，才能取得高分。因此，上了各地批次录取控制分数线的考生，尤其是进入第一批次的高分考生，进入高层次的理想的大学，并尽可能地减少这部分考生上线落选，而低分考生进入低层次的大学，或政策性地上线落选，完全符合公平原则。

(4)提高了被录取考生的入学报到率，减少了复读生。由于平行志愿大大提高了高分考生的投档率及录取率，可以在很大程度上保护高分考生，还提高了考生填报志愿的自由度及被录取后的满意度，因此新生入学报到率的提高以及高分复读生的减少是必然的。

(5)降低了考生志愿填报的焦虑心理。实行平行志愿还可减轻考生在志愿填报过程中的焦虑心态，减少高校断档现象，减少与减弱“大小年”现象，提高志愿匹配性等。

3. 平行志愿的特点

(1)志愿并列。考生所填报的多个院校相互并列，即在同一投档时间段，考生所填院校均有可能被检索。

(2)位次优先。在检索考生的院校志愿前，首先要将所有考生分科类按分数从高到低进行位次排列。投档检索时，先从最高位次考生志愿检索，再依次检索以后位次的考生志愿。本科批次平行志愿投档同分数排序原则为在总分(统考成绩+附加分)相同的情况下，依次比较综合、语文、数学、外语单科成绩从高到低投档。专科批次平行志愿投档同分数排序原则为：总分(统考成绩+附加分)相同考生全部投档。

(3)遵循志愿排列。考生所填报的多个平行志愿仍有自然顺序，如A、B、C、D、E、F。排在前面的院校志愿优先检索，一旦检索符合高校投档条件，则该生即投到该院校，后续院校志愿将不再被检索。

(4)一轮投档。考生档案一旦投出，后续志愿将不再检索。因此，考生只有一次投档机会。如考生六个平行志愿均不满足条件而没投档，或投档后被院校择优后退档，则只能参加征集志愿或下一批次录取。因为每个考生虽然填报了六个高校，如果志愿填报合理，也只有六分之一的投档机会。

(二)平行志愿的填报方法

1. 找准位次

考生在6月下旬查询到自己的高考成绩之后，就一定要查找自己所考分数排的顺序(位次)。比如，以2018年为例。2018年重庆理科考分597分，这个分数在2018年所有理科考生中排第11 746名。同分数的考生有257个。通过这个位次，然后再看2017年，哪些高校在重庆的理科录取分数(最好是录取平均分)排在11 000名左右，这样至少连续看两年的数据，从而找出与自己分数对应的六所高校。

2. 熟读章程

《招生章程》与《招生简章》不一样。许多考生和家长容易把《招生章程》和《招生简章》混为一谈，实际上两者有着不同的含义。一个是“章程”，一个是“简章”，两者虽然只有一字之差，但对考生填报志愿的作用却完全不同。第一，从法律上来说，《招生章程》具有很强的法律规范性作用，而《招生简章》由于“简单”，文字表述也不太严谨，甚至还带有广告宣传的性质，

所以一般不具备法律作用。第二,从内容上来看,《招生简章》仅介绍一般性报考内容,而报考的核心内容(如录取规则等)则可以不公开。但在《招生章程》中,录取规则等招生信息是其必须公开的主要内容。

具体来讲,四读《招生章程》:

一读高校情况:要认真了解院校基本情况,包括隶属关系(是中央部委直属高校,还是普通省属高校)、院校性质(公办或者民办)、收费标准、奖学助学措施等内容。对于设有分校及多个校区的院校,还要关注考生在哪个校区就读,其毕业证书、学位证书的印章是否带有分校或校区的字样。

二读加分政策:高考照顾加分由教育部统一划定范围,各省(自治区、直辖市)有一定的自主权。一般来说,各省招生部门确定的政策加分,只适用本地区的高校,外地高校认可与否由学校审查决定。所以,考生的加分是否管用,一定要仔细阅读各高校《招生章程》中的加分条款。

三读录取规则:高校的录取规则包括调档比例,专业分配规则(高校调档之后,对于专业录取主要有专业优先、分数优先、专业级差三种方式。高校具体使用哪一种方式,会在《招生章程》中明确。但也有一些高校的录取原则是总分优先,专业之间没有级差。就是说将录取范围内考生按总分排队,当分数未达到第一专业志愿录取分数线时,则看是否达到了第二专业志愿录取分数线,依次类推直到录取到最后一个专业志愿,各专业志愿之间不设级差。考生在填报志愿的时候要仔细研究章程中的专业录取规则,采取针对性策略)和单科成绩要求。比如,重庆理工大学的中外合作办学,2019 年的《招生章程》里面就要求英语成绩必须达到 110 分以上,如果考生英语成绩达不到 110 分,学校调档之后也会退档。

四读专业对体检的要求:高校专业对考生身体状况的要求一般分为两种,一种是招生院校直接以《普通高等学校招生体检工作指导意见》为依据;另一种是招生院校参照《指导意见》的要求,根据学校(专业)的性质、特点,对考生身体素质、生理条件作出补充规定。比如,报考临床医学专业,如果考生有色盲色弱就不行。

3. 拉开差距

按照平行志愿填报的冲、稳、保、垫四大原则填报志愿。考生档案能否投档,往往取决于高考成绩是否达到学校的调档线,所以预估学校的调档线非常重要。学校往年录取的最高分、最低分、平均分,其中平均分最有参考价值。考生可根据自己的位次,围绕自己的位次分数,找出对应高校近三年录取的平均分,以及这些平均分在全市的排位,再来选择自己可以填报的学校。但院校志愿之间要有一定的梯度。既要考虑“冲一冲”,填报有希望够得着的理想学校,也要考虑“稳一稳”,填报与自己成绩“门当户对”的学校,更要考虑“保一保”,填报比自己成绩稍低一点的学校,不要全部填报同一层次的院校。特别提醒考生注意,分数没有绝对优势的考生,千万不要将六个院校志愿全部填同一层次的学校,一定要选好保底学校。如果填报不当会惨遭落榜。

4. 服从专业调配

平行志愿,虽然每个考生可以填报六所高校,但考生如果填得准确,也只有六分之一的出档机会,考生电子档案一旦投档到所填的某个高校,无论考生被该高校录取与否,其余所填高校就自动作废。所以,如果考生不服从专业调配,掉榜的风险就非常大。在这两年一本退档考生中,绝大部分是因为“不服从专业调剂”。

5. 平行志愿也有风险，填报不当就会落榜

平行志愿虽然减轻了考生填报志愿的压力，增加了考生的录取机会，但平行志愿不是“保险志愿”，也存在落榜风险：一是档案投不出去的风险。考生对自己定位不准确，在平行志愿中选择的院校投档线都高。二是虽已投档，但有被院校退档的风险。三是考生身体条件或单科成绩不符合院校专业录取要求被退档。另外还有录取排序时，少数考生考分排名靠后被退档。

二、顺序志愿填报技巧

前面已经谈到，高考志愿填报的所有批次中，除去三个平行志愿批次外，其余批次全部都是顺序志愿。

（一）什么是顺序志愿

顺序志愿是指在同一个录取批次设置的多个院校志愿有先后顺序。顺序志愿投档的第一步是对所有批次分数线上的考生按其第一志愿根据分数排序，再根据招生计划和院校确定的投档比例（原则上不超过120%）进行投档，投档后所有院校都必须返回确切的录取或退档结果。第二步是将所有未被录取的考生重新汇总，然后再同时分别投向他们所报的且未完成招生计划的第二志愿学校。也就是按第一志愿投档、返回结果，第二志愿投档、返回结果……按此步骤进行，直至本批次的多个顺序志愿录取结束。

（二）顺序志愿填报注意事项

1. 高度重视第一志愿

从每年招生录取的实际情况来看，顺序志愿中第一志愿的录取率较高。很多高校由于是填报热门，第一志愿录取满额后，就不可能再录取第二志愿了，因此要高度重视第一志愿，慎重填报，增大录取机会。

2. 充分利用后续志愿

在重视第一志愿的同时，也不能轻视后续志愿，毕竟还有部分高校可能因一志愿不满额而录取二志愿的考生。考生在填报二志愿等后续志愿时，一是要考虑填报一志愿有可能生源不足而招收后续志愿考生的学校；二是要充分利用后续志愿，多填报几所高校，增大录取机会；三是要注意查阅院校的《招生章程》，了解院校对后续志愿考生有无分数级差等要求，避免盲目填报。

三、怎样做好高考志愿填报的准备工作

（一）搜集院校资料，了解招生政策，熟悉有关规定，了解院校招生章程

高校的《招生章程》是高校向社会公布有关招生信息的主要形式，这些信息主要包括：高等学校全称，校址（分校、校区等须注明），层次（本科、高职或专科），办学类型（如普通或成人高等学校、公办或民办高等学校或独立学院、高等职业技术学校等），录取规则（如有无相关科目成绩或加试要求、对加分或降低分数要求投档及投档成绩相同考生的处理、进档考生的专业安排办法等），招收男女生比例，身体健康状况要求，学费标准，颁发学历证书的学校名称及证书种类，联系电话，网址以及其他须知等。

（二）查询有关院校、专业近几年在各批录取分数和录取考生的位次情况

高考志愿填报，无论是平行志愿还是顺序志愿，考生在填报时，都只能根据自己的高考成绩对应的位置，参考前几年高校的录取情况，找出对应的高校和专业来进行志愿填报。高考结束之后，结合自身分数和位次，考生与家长就应该在《2019 填报志愿指南》里面寻求相适应的

高校。

(三)了解2019年在本市招生的学校、专业、人数

高考结束之后,全市2019年高校《招生计划汇编》已经发到每位考生手中,在上千所高校中,根据自己的成绩估计,充分了解高校的专业和招生计划数,特别要留意所选择高校这几年的招生计划数有无变化,因为招生计划的增减必然会带来录取分数的波动,这一点至关重要。

(四)掌握本人体检结果,避开限报的学校与专业

高校的一些专业在录取时,对考生的身体健康状况有一定的要求。比如,大多数医学类专业就不收色盲色弱的考生,有的旅游、酒店专业还有身高限制,但这些都会在高校的《招生章程》里面明确规定。比如,重庆理工大学《2018招生章程》中对考生身体状况就是这样要求的:"广告学、产品设计、工业设计以及材料化工类、生物医学类,不招收色盲和色弱的考生"。作为考生,知道自己的体检结果,就可以避免误填报不适合自己身体体检情况的专业,从而导致自己不能够被录取。

四、注意了解中外合作办学

(一)什么是中外合作办学

中外合作办学是指中国教育机构与外国教育机构依法在中国境内合作举办的以中国公民为主要招生对象的教育教学活动。

从办学形式来看,中外合作办学有"中外合作办学机构"和"中外合作办学项目(专业)"两种形式。

(1)"中外合作办学机构"是指经教育部批准的外国高校同中国高校在中国境内合作举办的以中国公民为主要招生对象的教育机构。如西交利物浦大学、宁波诺丁汉大学、昆山杜克大学、上海交通大学交大密西根联合学院、上海大学悉尼工商学院、北理莫斯科大学、西南大学西塔学院(西南大学与澳大利亚塔斯玛利亚大学联合举办)等,这些就是以"中外合作办学机构"的形式存在的。

(2)"中外合作办学项目"是指中外合作办学者不设立专门的教育机构,而是直接在某个大学的某一学科或某个专业直接开展合作。比如"重庆理工大学与韩国科学技术院联合举办的中韩本科和研究生合作项目""复旦大学与法国里尔第二大学合作举办管理科学专业本科教育项目""华东理工大学与德国吕贝克应用技术大学合作举办电气工程及其自动化专业本科教育项目""重庆交通大学与英国诺森比亚大学合作的本科教育项目"等,这些就是以"中外合作办学项目"的形式存在的。

(3)中外合作办学有"计划内招生"和"计划外招生"的区别

"计划内招生"是纳入国家普通高校招生计划的统招生。考生必须填报高考志愿,并参加高考录取,一般情况下"计划内招生"的中外合作办学项目质量是有保证的。

"计划外招生"是学校采取自行招生方式招收的学生。比如,通过打电话等方式联系考生和家长,学生无须填报高考志愿,只参加学校自己举办的入学考试即可(有的会参考高考成绩及英语单科成绩)。先在中方学校修得相应学分,通过语言考试后再被合作学校录取,毕业后获得外方学校颁发的文凭。也就是说,"计划外招生"的中外合作办学项目,最终只能颁发国外高校的学位证书。

对于高考考生来说,选择"计划内招生"项目最简单、最保险的方法就是查看重庆市每年的普通高考《招生计划汇编》一书里面的"招生专业目录"。全部高考统招计划都在其中,计划

内的中外合作办学项目自然也包括在内。“招生专业目录”还会注明招生计划人数、相关招生录取要求(如英语成绩)和学费等。

(二)中外合作办学机构(项目)的培养模式

中外合作办学机构(项目)培养模式,有以下几种:

①“2+2”分段培养模式:学生通过高考录取后,一、二年级在国内院校学习,后两年可自主选择在国内院校或国外合作院校进行学习,所学专业不变。

②“3+1”分段培养模式:学生通过高考录取后,一、二、三年级在国内院校学习,最后一年可自主选择在国内院校或国外合作院校进行学习,所学专业不变。

③“4+0”培养模式:考生通过录取后,学生四年都是在国内上课而不出国,只不过采用国外的教学计划和考试方式,引进国外的原版教材及教授,教学模式与国外的合作院校保持一致。比如,重庆理工大学的中韩合作办学就是属于这种模式。

④混合培养模式:考生通过录取后,最先采用“4+0”的模式,但在入学后,再进行二次选拔,选拔出部分学生进行“2+2”模式,比如重庆工商大学国际商学院就是采用这种培养模式。还有“1+3+1”模式,重庆大学与辛辛那提大学联合学院等就是采用这种模式培养。

(三)选择中外合作办学的四项注意

根据中外合作办学的实际情况,考生在高考志愿填报中选择填报中外合作办学时,希望考生和家长要注意以下四个方面:

(1)注意所填报的中外合作办学机构或项目是否是经过合法审批。最主要的是要查看办学者是否能提供审批部门所颁发的同意其办学的文件。

(2)注意了解该中外合作办学机构(或者项目)的实际办学情况,特别是教育教学质量高低。应通过向在读学生询问等多种方式了解实际办学情况。在质量方面要关注决定与影响中外合作办学质量的几个关键因素,如学生入学标准;师资配备情况,包括是否配备了一定数量和比例的比较好的外方教师;教授什么样的课程;在什么地方办学,有无很好的教学环境和条件,有没有足够的图书馆、实验室,操场等教学辅助设施可供使用等。

(3)注意招生高校的招生宣传与实际办学情况是否一致。重点考察高校招生宣传中的办学地点、办学特点、师资教学情况、收费项目与数额(须由中外合作办学所在地省政府批准)、招生人数等情况。

(4)注意阅读高校《招生章程》,特别是关注招生录取标准。按照规定,实施我国高等学历教育的,须按照同地区同批次计划内录取。

五、密切关注“一带一路”的教育文化交流,给孩子提供多元化的入学选择

2019年2月18日,教育部与辽宁省、山东省、重庆市、宁波市在北京签署《推进共建“一带一路”教育行动国际合作备忘录》,以推动相关省市积极对接“一带一路”倡议,发挥自身区位优势,着力提高教育对外开放水平,写好教育“奋进之笔”,全面推进共建“一带一路”教育行动。“一带一路”的经济要发展,教育要为经济发展提供强有力的人才支撑。目前,“一带一路”与我国毗邻的许多国家,都与我国签订了大学学历文凭互认协议,每年都有大量的高中毕业生到“一带一路”沿线国家的重点大学留学深造。

师范类专业报考指南
——以西南大学为例

西南大学招生就业处

教育是提高人民综合素质、促进人的全面发展的重要途径，是民族振兴、社会进步的重要基石。教师是太阳底下最崇高的职业，承担着传播知识、传播思想、传播真理的历史使命，肩负着塑造灵魂、塑造生命、塑造人的时代重任，是教育发展的第一资源，是国家富强、民族振兴、人民幸福的重要基石。“道之所存，师之所存也”，中华民族自古以来就有尊师重教、崇智尚学的优良传统，尊师重教蔚然成风，在中华民族5 000多年文明发展史上，英雄辈出，大师荟萃，这些都与一代又一代教师的辛勤耕耘分不开。长期以来，广大教师自觉贯彻党的教育方针，爱岗敬业，教书育人，改革创新、服务社会，为国家发展和民族振兴作出了重要贡献，赢得了全社会的广泛赞誉和普遍尊重。

百年大计，教育为本。教育大计，教师为本。不断提高教师队伍整体素质，努力培养、造就一大批党和人民满意的高素质专业化创新型教师队伍，是当前和今后一段时间我国教育事业发展的紧迫任务。近年来，我国教师教育体系不断完善，教师教育改革持续推进，国家采取多种措施，寻求深化教师教育改革的突破口和着力点。2007年5月，国务院决定在北京师范大学、华东师范大学、东北师范大学、华中师范大学、西南大学、陕西师范大学等6所教育部直属师范大学实施师范生公费教育（原称免费教育）。采取这一重大举措，就是要进一步形成尊师重教的浓厚氛围，让教育成为全社会最受尊重的事业；就是要培养大批优秀的教师；就是要提倡教育家办学，鼓励更多的优秀青年终身做教育工作者，引导师范生树立长期从教、终身从教的信念。2014年9月，教育部印发《关于实施卓越教师培养计划的意见》，推动师范院校深化教师培养机制、课程、教学、师资、质量评价等方面的综合改革，努力造就一大批有理想信念、有道德情操、有扎实学识、有仁爱之心的好教师队伍。

党的十八大以来，以习近平同志为核心的党中央将教师队伍建设摆在突出位置，作出一系列重大决策部署，各地区各部门和各级各类学校采取有力措施认真贯彻落实，教师队伍建设取得显著成就。2018年1月，中共中央、国务院印发了《关于全面深化新时代教师队伍建设改革的意见》（以下简称《意见》），这是中华人民共和国成立以来党中央出台的第一个专门面向教师队伍建设的里程碑式文件，对全面深化新时代教师队伍建设改革作出了顶层设计和整体部署。《意见》明确提出实施教师教育振兴行动计划，建立以师范院校为主体、高水平非师范院校参与的中国特色师范教育体系。完善教育部直属师范大学师范生公费教育政策，履约任教服务期调整为6年。推动一批有基础的高水平综合大学成立教师教育学院，设立师范专业。

目前全国共有师范类院校178所，其中教育部直属师范大学6所，地方性师范大学37所。另有参与教师教育的338所非师范院校，其中57所是综合性大学。这些高校每年招收师范专业学生60余万人，其中教育部直属师范大学招收的公费教育师范生约1万人。全国师范类院

校按照学校属性，可分为三个层次：第一层次指的是教育部直属的6所师范大学，即北京师范大学、华东师范大学、东北师范大学、华中师范大学、西南大学和陕西师范大学；第二层次为各省属重点高等师范院校；第三层次为各省属普通高等师范专科学校。师范专业按报考的类别来分，有普通类、艺术类和体育类；按录取批次来分，有提前批、本科第一批、本科第二批、专科批次等，各批次均有师范专业招生计划。

师范专业通常是指与教育相关的专业，包括两个方面：一是指师范类高校中的汉语言文学、数学、英语、物理、化学、生物、政治、历史、地理、音乐、美术、体育等与中小学教育科目对应的专业；二是指师范类高校中的研究教育现象和教育问题、解释教育规律的科学及专业，如教育学和心理学。考生报考师范专业的基本条件是：第一，符合当年高考报名条件，参加普通高校招生全国统一考试，达到师范类高校在本地区的录取分数线。第二，符合《教育部普通高校招生工作规定》，热爱教育事业，毕业后有志于长期从教或终身从教。第三，身体健康，符合《普通高等学校招生体检工作指导意见》的有关规定。

报考师范专业的考生还应了解我国的教师资格制度。《中华人民共和国教师法》明确规定国家实行教师资格制度，教师资格证是教育行业从业教师的许可证。中国公民在各级各类学校和其他教育机构中专门从事教育教学工作，应当依法取得教师资格。中国公民凡遵守宪法和法律，热爱教育事业，具有良好的思想品德，具备本法规定的学历或者经国家教师资格考试合格，有教育教学能力，经认定合格的，可以取得教师资格。目前，全国大多数省（自治区、直辖市）已经开始实施中小学教师资格考试与定期注册制度改革。从2016年春起，重庆市启动了中小学教师资格考试与定期注册制度改革试点，中小学教师资格实行5年一周期的定期注册。这项改革有利于提高教师资格的准入门槛，打破教师终身制，建立教师的退出机制。改革实行“老人老办法，新人新办法”政策，即重庆市2016年秋季（含）以后入学的全日制普通高校师范类专业学生，毕业后不再直接认定教师资格，若申请教师资格，则要参加国家教师资格统一考试；重庆市2015年及以前入学的全日制普通高校师范类专业学生和经重庆市教委审定合格的中等师范类学前教育专业学生，可以持毕业证书申请直接认定相应的教师资格。改革后的教师资格考试，由教育部统一组织“国考”，国家确定笔试成绩合格线，重庆市确定面试成绩合格线。考试内容分笔试和面试两部分，笔试于每年3月和11月各举行一次，面试于每年5月和12月各举行一次。笔试为120分钟，面试为20分钟。小学和幼儿园教师笔试考2个科目，初中以上（含中职教师）笔试考3个科目。

下面以西南大学的师范专业招生为例，简要介绍师范专业的招生政策。

（一）公费师范生的报考要求

教育部直属师范大学公费师范专业实行提前批次录取，择优选拔热爱教育事业，有志于长期从教、终身从教的优秀高中毕业生。公费师范生入学前与学校和生源所在地省级教育行政部门签订协议，毕业后一般回生源所在地省份从事中小学教育工作不少于6年，如果违约，应退还按规定享受的公费教育费用并缴纳违约金。国家鼓励公费师范毕业生长期从教、终身从教。

（二）师范专业招生计划

2019年西南大学面向全国计划招收2 220名公费师范生，共有16个专业在提前批次招收公费师范生，包括思想政治教育、学前教育、特殊教育、汉语言文学、英语、历史学、地理科学、心理学、数学与应用数学、物理学、化学、生物科学、计算机科学与技术、体育教育、音乐学、美术学

等专业，最终招生计划以各省级招办公布为准。

（三）师范专业招生程序

（1）填报志愿。公费师范专业需在提前本科录取批次志愿栏中填报（艺术、体育专业按各省艺术体育本科相应批次填报）。填报志愿时间及要求，按省级招生办公室的有关规定执行。

（2）录取原则。参照西南大学2019年本科招生章程中录取原则部分的相关条款执行，以高考成绩为主要依据，德、智、体、美全面考核、综合评价、择优录取。

（3）体检要求。根据《普通高等学校招生体检工作指导意见》，教育部、各省级教育行政部门和学校的有关规定执行。身体条件受限的考生在报考师范专业时应该谨慎。如轻度色觉异常（俗称色弱）的不能就读学前教育、特殊教育、体育教育等专业，嗅觉迟钝、口吃、步态异常、驼背、面部疤痕、血管瘤、黑色素痣、白癜风的不宜就读教育学类专业等。

（四）公费师范生的培养政策

（1）公费师范生签订协议。被西南大学公费师范专业录取的考生，入学报到时须同时持本人或本人及其监护人签字的《师范生公费教育协议书》（一式四份）及录取通知书。否则视为自动放弃入学资格。

（2）面试及体检。公费教育师范生入学报到时须参加面试和体检。面试及体检合格者，《师范生公费教育协议书》正式生效，新生取得师范生资格，享受师范生公费教育；不合格者不能取得公费师范生资格，并按教育部及学校有关规定处理。

（3）公费师范生在校四年学习期间，享受公费教育，即免缴学费和住宿费，并补助生活费。同时可享受学校其他非义务性奖学金。

（4）公费师范生毕业时还应取得相应的教师职业资格证书。

（5）公费师范生毕业后，一般回生源所在省份从事中小学教育工作不少于6年。毕业时由省级教育行政部门负责组织用人学校与毕业生在需求岗位范围内进行双向选择，或服从分配，为每一位毕业生安排落实任教学校，确保每一位到中小学校任教的公费师范毕业生有编有岗。到城镇学校工作的，由当地政府教育行政部门结合城镇教师支援农村教育工作，安排到农村学校任教服务至少一年。

（6）公费师范毕业生，在协议规定服务期内，经生源所在地教育行政部门同意，可在学校间流动或从事教育管理工作。

（7）公费师范生毕业前及在协议规定服务期内，一般不得报考脱产研究生。经考核符合要求的，可免试攻读教育硕士专业学位，在职学习专业课程，任教考核合格并通过论文答辩的，取得硕士研究生毕业证书和教育硕士专业学位证书。

（五）部分师范专业简介

1. 思想政治教育

培养目标：培养思想政治素质优良、专业基础知识扎实、知识面宽、具有较强的实践能力和创新能力的德、智、体、美全面发展的高素质的思想政治教育专业人才。毕业生适合从事各级各类学校思想政治理论课尤其是中学政治理论课教学科研工作，党政机关、军队、社会群团组织、企事业单位的日常管理工作、党团工作和思想宣传工作。

2. 学前教育

培养目标：培养具有优良的思想道德品质和基本的人文素养、扎实的学前教育专业知识，具备胜任托幼机构教学、研究和管理工作的素质和能力的学前教育工作者。

3. 特殊教育

培养目标：培养具有良好思想道德修养，具备较高的特殊教育理论素质和实践能力的教学、科研、管理和社区工作等方面的专门人才，为各级各类特殊学校、特殊教育科研机构、残障人士福利机构、特殊教育管理机构和社区输送高级专门人才。

4. 汉语言文学

培养目标：培养适应21世纪政治、经济、文化、科技和社会发展的基础教育的优秀语文教师和教育管理人才；具备先进的教育思想和高尚的道德修养，具有过硬的语言文学专业功底和语文教学的实践、研究和创新能力，具有比较宽厚的多学科知识背景，德、智、体、美全面发展；能胜任基础教育的语文教育教学及相关研究工作，能从事基础教育的有关管理工作。

5. 英语

培养目标：培养具有扎实的英语语言基础知识、广博的文化知识、较高的文化素养、较强的英语语言应用能力和英语教学教研能力，德、智、体、美全面发展的优秀中小学英语教师及英语教学管理专业人才。

6. 历史学

培养目标：培养基础教育优秀历史教育教学及管理的专门人才，使学生具有强烈的社会使命感和执着的理想追求、深厚的文化素质与广阔的思维视野，具备独立思考与研究创新能力，成为中国优秀的基础教育工作者。要求学生具备扎实的专业基础理论知识，掌握基本的教学技能技巧，拥有较强的教育教学研究能力。

7. 地理科学

培养目标：培养适应我国社会经济发展要求，德、智、体、美全面发展，热爱教育事业，具有扎实的地理科学基本原理、基础知识和地理教学基本技能，具有较强的地理思维和分析问题解决问题能力，培养“人格健全、素养深厚、基础扎实、理念先进、技能突出”的地理基础教育优秀师资和教育领域专门管理人才。

8. 心理学

培养目标：培养基础教育所需的“人格健全、素养深厚、基础扎实、理念先进、技能突出”的心理学优秀师资。具备坚实的心理学专业知识技能和师范生的综合素养，能在基础教育领域从事心理健康教育教学、咨询和科研工作。彰显“注重人格塑造、突出综合培养、强化实践训练、服务基础教育”的师范教育人才培养特色。

9. 数学与应用数学

培养目标：培养崇尚理性精神，具有高度的社会责任感，长期从教的职业理想，良好的数学素养，健全的人格，健康的心理，热爱教育事业，为将来成为优秀数学教师和教育专家打下牢固基础。本专业要求学生掌握数学科学的基本理论和基本方法，良好的数学知识结构，养成数学科学思维的习惯，拥有先进的教育理念，熟练掌握现代教育理论和基本的数学教师教学技能，熟练运用现代教育技术辅助数学教育。

10. 物理学

培养目标：培养德、智、体、美全面发展的物理专业人才，适宜到中学从事教学、管理等工作。系统掌握物理学的基本理论、基本知识及实验技能；掌握数学的基本理论和基本方法，具有较高的数学修养；具有较强的计算机基础及应用能力，熟练掌握一门外国语；了解物理学科的前沿、发展动态及应用前景，获得进行科学研究的初步训练。

11. 化学

培养目标：培养德、智、体、美全面发展的具有坚实的化学知识基础，综合素质高，富有创新精神和教育教学实践能力的合格的中、高等化学教育师资，并为成为中、高等化学教育的骨干教师和优秀教育管理人才打下良好的基础。

12. 生物科学

培养目标：培养引领21世纪基础教育发展所需要的，掌握生物科学和教师教育的基本理论和基本知识，拥有较强的生物科学教学技能和实践技能，能够胜任中等学校的生物学教学及其他相关教育工作，德、智、体、美全面发展的优秀教师。

13. 计算机科学与技术

培养目标：培养具有宽厚且扎实的计算机专业基础知识，掌握计算机科学与技术基本理论、基本知识和基本技能，具有良好的政治素养、文化科学素养、较强的学习能力、实践能力和创新意识，能在中小学进行信息技术、通用技术教育教学和计算机应用开发及管理的双师型高级专门人才。

14. 体育教育

培养目标：培养高素质的中等学校体育师资。通过培养，学生能系统掌握体育的基本理论、基本知识和基本技能；掌握学校体育教育工作规律，具有较强的实践能力，在全面发展的基础上有所专长；能胜任中等学校体育教学、课外体育活动、课余体育训练、竞赛等工作；具备从事学校体育科学研究、学校体育管理、社会体育指导等工作的能力。

15. 音乐学

培养目标：培养面向21世纪有理想、有道德、有文化、有纪律，德、智、体、美全面发展的高素质的中高等学校师资和从事音乐教育科学研究、音乐教育管理人才。

16. 美术学

培养目标：培养高素质的各级各类学校美术教育师资，课程教学紧紧围绕该专业特点，强调一专多能，强调综合素质的培养，强调理论知识的讲授，强调教育教学诸环节的具体实践。

如何科学填报外语类专业

——以四川外国语大学为例

四川外国语大学招生就业处　唐光兰

高考是对考生12年寒窗苦读的检阅，志愿填报则决定考生未来的发展方向。随着就业压力越来越大，就业门槛不断提高，竞争越来越激烈，对志愿填报的合理性、科学性提出更高要求，坊间有“考得好，不如报得好”的说法。科学填报高考志愿，定位很重要。

一、准确定位自我

定位高校地域。是喜欢北上广这样的老牌一线城市，还是重庆、成都、武汉、西安这样的新兴城市？是钟情东部沿海，还是属意中西部地区？是志在四方选择省外高校，还是留在离家近

的本地高校?

定位院校类型。确定自己是偏爱综合性院校,还是理工类院校,或是财经或者语言类特色院校。

定位专业意向。如果考生有明确的专业意向,可根据自己的高考分数,有针对性地选择心仪专业实力较强的院校。如果专业意向不明确,建议选择比较大众化的专业,便于将来进入大学有了明确发展方向后调头。如果打算本科毕业后直接就业,建议选择实用性比较强的专业;如果还想继续深造,建议选择基础性、理论性、适用面较宽的专业。

二、科学定位院校

目前我国具有普通高等学历教育资格的高校大约 2 300 所。由于办学层次、办学水平、隶属关系等的差异,高校有不同类别或特色。要精准了解各高校的招生政策,最有效的途径是参看高校招生章程,招生章程有很强的规范作用,具有法律效力,政策性强,可信度高。教育部明确规定:高校招生章程是高校向社会公布有关招生信息的必要形式,其内容必须合法、真实、准确、表述规范,不得擅自更改,学校法定代表人应对学校招生章程及有关宣传材料的真实性负责,高校依据招生章程开展招生工作。

高分考生奔名校。这类考生是为数很少的"尖子生",可优先选择名校。无论在考研深造还是在就业市场上,名校学生认可度相对较高是不争的事实。但也要注意,名校并非所有专业都是优势专业,完全从"名牌"出发选高校,不考虑其他因素,特别是专业因素,是不明智的,谨防踏入非"名校"不报的误区。

次高分考生奔特色。这类考生也是比较优秀的,但填报一流名校把握不大,为稳妥起见,可以考虑将特色院校或普通院校的特色专业作为第一志愿,这些特色院校和特色专业的综合实力和就业前景也是相当不错的。

中等分数考生拉开志愿梯度。这类考生分数在一本线左右,可选高校数量多,招生量大,填报志愿的选择范围较广。由于这个层次的考生数量多,志愿容易扎堆,拉开志愿梯度非常重要。可以用"冲一冲、稳一稳、保一保、垫一垫"的原则。就全国来讲,目前志愿形式基本分两种:第一种是平行志愿,全国大多数省份已实行。平行志愿降低了考生落榜的风险,更突出高考分数的作用,但是平行志愿不是没有风险,平行志愿的投档比例在 105% 以内,仍有 5% 的考生进档后可能被退档,退档考生只能等待本批次的征集志愿,或者掉到下一个批次录取。退档考生无法第二次投档,这是平行志愿最大的风险。被退档的理由大致有:总分在进档考生中偏低;单科成绩不符合要求;专业志愿太高,且不服从专业调剂。第二种是顺序志愿。这种投档模式下,院校梯度更加重要:第一志愿最关键,第二志愿则应该重点考虑往年报考人数不足且曾经招过非第一志愿考生的学校,以增加进档概率。

一般成绩考生专业优先。此类考生分数介于一本和二本线之间。一般来说,普通本科院校之间,实力、声望无太大差别,而专业差别直接关系到考生今后的就业、考研等竞争力问题。对此类考生而言,选择专业比填报学校更重要。

较低分考生,保上学。此类考生分数位于专科线上,填报志愿时要注意确保有学可上。选择专业时尽可能考虑和实践紧密结合的专业,以便日后就业。

三、精准定位专业

考生在选择专业时,要了解该专业是否属于特色专业,主干课程设置情况,师资力量如何,有无硕士博士点,是否为国家重点学科,在国内同类专业当中居于什么位置,专业发展前景和

学生就业去向如何，对考生的相关科目成绩和身体状况有无特殊要求等。相同的专业，在不同学校有不同内涵和课程设置，差异很大，这就是特色。

以外语专业为例。目前全国有1 000多所大学有外语专业，但毋庸置疑，外语类院校的外语专业肯定占有绝对优势。对于喜欢外语，希望今后从事外语相关工作的学子而言，外语类院校是首选。

填报外语专业时需特别关注以下事项：

中学所学语种。有些外语专业对考生中学所学语种有特定要求，比如四川外国语大学要求英语、翻译、商务英语专业的考生必须是英语语种考生，因为这几个专业有英语基础要求，如果中学阶段学的是非英语语种，英语基础为零，入学后会跟不上。而非通用语（俗称小语种）专业都是学生入学后零基础零起点开始学习，所以对中学所学语种不限。

外语口试。报考外语专业的考生必须参加并通过当地招考部门组织的外语口语加试，口试成绩将计入考生的电子档案，高校录取时会参考。

文理类别。不要误认为外语专业只收文科生。事实上，除非有特别注明，外语专业文理兼收。

单科成绩要求。由于语言学习基础和学习能力的需要，多数外语类专业对考生的高考外语和语文单科成绩会有一定要求，比如四川外国语大学招生章程明确规定，外语类专业原则上要求外语和语文单科成绩达到100分（150分制）以上，进档考生着重参考外语和语文成绩择优录取。

录取批次。外语类专业在各个批次都有录取，考生要仔细分清，以免疏漏。比如四川外国语大学的俄语、法语、德语、西班牙语、意大利语、日语、阿拉伯语、朝鲜语、越南语、葡萄牙语、泰语、匈牙利语、希伯来语、捷克语、波兰语、印地语和缅甸语等（俗称小语种）专业在各省份均在本科提前批次录取，英语、翻译、商务英语等3个英语类专业在重庆、四川等省份的一本批次录取，其余专业在二本批次录取（上海市、海南省、山东省等一本、二本合并录取）。

专业“冷”“热”。经常会有考生问“什么专业最热”“什么专业是好专业”。实际上，行业无优劣，专业无冷门。“热门”和“冷门”是相对而言的。目前再“热门”的专业，四年后也可能因为供大于求或者政治经济因素而备受冷落，而现在看似冷门的专业，却可能因为少人问津而“物以稀为贵”，逐渐吃香。所以，考生在填报专业志愿时应更多考虑自己的兴趣爱好，不要一味追逐“热门”专业。选择一个自己不喜欢但“热门”的专业，大学四年的学习会变得痛苦而漫长，如果毕业后还要以此为职业，那将是更漫长的痛苦。

专业录取分数。经常会有考生或家长执着于追问某个专业往年的录取分数。事实上，决定某个专业录取分数的重要因素，是该专业在当地的招生计划数及当地填报该专业的考生数，所谓“水涨船高”。而每年的考生都是不同群体，所以某个专业往年的录取分数对后来考生的参考意义不大，盲目参考往年的专业录取分数，可能会被误导。考生在填报专业志愿时，依照自己喜欢的程度依次填报专业即可，最好把所有的专业志愿填满，并在“是否服从调剂”栏里填“是”，以增加录取概率。万一不能被心仪专业录取，入学后还有机会去辅修或副修，不至于因为不服从专业调剂被退档。因为，在实行平行志愿投档的情况下，考生一旦进档后被退档，无法再次投档，只能等待本批次录取结束时征集志愿，甚至掉到下一个批次。

高校历年录取分数。很多考生和家长在填报志愿时习惯参看高校前一年的录取分数，这种做法其实不够科学。因为每年高考题难易程度有差异，再加上有些高校在某些省份存在招生“大

小年”现象，如果只看该校前一年的录取分数，可能恰恰被误导，导致志愿填报失误。比较靠谱的做法是参看高校最近三年在当地的录取分数，且着重参看“线上分数差”（该校实际录取分数与批次录取控制线分数之间的分数差），最近三年的“分差”是相对稳定的参数，并形成一个大致发展趋势，有一定参考价值。以四川外国语大学最近三年在重庆市的录取分数为例：

四川外国语大学 2016—2018 年重庆市各批次录取分数统计表

录取批次	科类	2016 年			2017 年			2018 年		
		当地批次线	录取最低分	分差	当地批次线	录取最低分	分差	当地批次线	录取最低分	分差
本科提前批	文	527	544	17	525	544	19	524	543	19
	理	525	548	23	492	526	34	524	555	31
贫困专项本科	文	527	536	9	525	536	11	524	537	13
	理	525	537	12	492	516	24	524	548	24
本科一批	文	527	538	11	525	538	13	524	537	13
	理	525	552	27	492	526	34	524	553	29
本科一批（中澳）	文	527	528	1	525	525	0	暂停	—	—
	理	525	525	0	492	501	9	暂停	—	—
农村学生专项	文	527	527	0	525	529	4	524	524	0
	理	525	529	4	492	506	14	524	536	12
本科二批	文	435	516	81	436	516	80	434	518	84
	理	416	512	96	395	481	86	428	516	88
播音与主持艺术	艺术综合	联考折合分	69.15	—	联考折合分	68.18	—	专业分	208.78	—
广播电视编导	艺术综合	联考折合分	70.15	—	联考折合分	71.68	—	联考综合分	736	—

四、特别推荐：助力“一带一路”，小语种有大前景

随着中国“一带一路”建设的实施，小语种专业迎来了光明的就业前景。

留学性价比高。目前和中国建交的 175 个国家中，通用语种约 95 种，而国内（港澳台地区除外）仅开设 54 种语言课程。“一带一路”所覆盖的中亚、南亚、西亚等地区，涉及官方语言达 40 余种，而目前国内教授的语种仅 20 余种。“一带一路”建设的实施，在国内掀起了小语种热潮，小语种专业发展前景可谓一片光明。与英、美、澳、加等传统留学国每年数 10 万元人民币的费用相比，留学小语种国家实惠得多。在意大利、法国、荷兰等欧洲国家，绝大部分公立大学免收学费，也有部分学校要收取学费，通常为每年 5 万元人民币左右，算上生活费以及其他杂费，一年支出大约只需 10 余万元人民币。且许多国家还针对留学生设立了丰厚的奖学金。

就业形势火爆。近年来，国内职场对小语种人才的需求持续增长，学习小语种的学生，无论在国外还是回国就业都很受欢迎，每年国内培养出来的人才远远满足不了就业需求。职场上最紧俏的是具备专业知识，又掌握小语种的复合型人才。近年从法、德、俄、意等小语种国家

留学归来的人才,在就业市场上尤为抢手。越来越多国外企业正在开拓中国市场,多掌握一门外语,未来就多一分选择。

五、传统意义上的9个小语种——法语、德语、意大利语、西班牙语、葡萄牙语、俄语、日语、韩语与阿拉伯语的分布国家及就业前景

法语:40多个。法语是除英语之外使用国家最多、涉及范围最广的语种。由于历史原因,讲法语的国家大多分布在非洲,因而现在的法语专业很像非洲预科班,为非洲源源不断地输送人才。

德语:5个。德语专业人才的就业形势一直很稳定。近年来,由于留学政策的调整,德国留学处于低谷,德语培训招生人数略有下降。不过,对德语专业的人来说,竞争者减少也许反而是好事。

意大利语:1个。意大利语没有一个能大量吸收毕业生的领域,但因为开设院校数量少,招生人数少,加之意大利留学政策不太稳定,导致意大利留学生不多,因而就业竞争压力不大。

西班牙语:20多个。讲西班牙语的国家有20多个,而国内开设西班牙语专业的院校只有20多所。目前西班牙语是升温最快的,一方面是由于美洲国家留学市场的开放,另一个方面是市场对西语人才有了更多的需求。西班牙语国家大部分集中在拉丁美洲,对中国经济依赖程度不高,西班牙语人才的需求相对稳定。目前良好的就业形势得益于物以稀为贵的法则,有预测认为,开办西班牙语专业的院校这几年会激增,其就业未来可能不再有明显优势。

葡萄牙语:7个。有5个葡语国家在非洲,非洲也是目前葡萄牙语就业的主要市场。其中,安哥拉是中国在非洲的第一大贸易伙伴,莫桑比克与中国保持着很好的经济关系,巴西也是葡语人才的重要阵地。巴西、中国、俄罗斯、印度被称为"金砖四国",经济发展潜力巨大。值得注意的是,葡萄牙本国近年因为经济原因,提供的就业机会反而相对较少。

俄语:10个。除了俄罗斯,俄语在其他国家都不是唯一通用的语言。但近几年俄罗斯经济复苏很快,中俄贸易很活跃,对相关人才的需求也逐渐增加。

日语:1个。日本拥有的世界500强企业数量排全球第二,由于地缘关系,大量日本企业在中国投资建厂,吸收了大量日语专业毕业生,工资水平较高。

朝鲜语(韩语):2个。在华投资的韩企,主要集中在山东、东北、江浙、广东等地。近年来重庆、陕西等西部省份的韩企也逐渐增多。

阿拉伯语:20多个。阿拉伯语国家主要分布在西亚、东非和北非。阿拉伯语毕业生的就业与石油紧密相关,因而待遇比较优厚。由于宗教原因,阿拉伯语专业的女生相对来说找工作难度要大一些。

除了以上小语种,其他小语种**如越南语、泰语、缅甸语、匈牙利语、希伯来语、波兰语、印地语、捷克语**等,在"一带一路"建设背景下,市场需求也会越来越大,就业前景不错。

香港、澳门高校在渝招生简介

根据《教育部办公厅关于同意香港、澳门特区有关高等学校在内地31个省、自治区、直辖市招收自费生的通知》(教学厅〔2011〕4号文件),同意港澳部分高等院校在京、津、沪、渝等31个省(自治区、直辖市)招收自费生。2019年内地本科招生工作现已全面启动,考生可直接登录各高校官方网站了解及报名。

一、香港高校在重庆市招生情况

1. 招生学校

香港地区有15所高校在渝招收本科生,分别是:香港中文大学、香港城市大学、香港大学、香港科技大学、香港理工大学、香港浸会大学、香港教育大学、香港岭南大学、香港公开大学、香港演艺学院、香港树仁大学、珠海学院、香港恒生大学、香港东华学院、香港高等教育科技学院。

2. 报名

参加2019年全国普通高考的考生均可报考香港上述的15所招生学校。其中香港中文大学和香港城市大学为高考统招,考生可通过普通高考填报志愿时报考。其他13所高校为自主招生,考生可直接到各高校官方网站报名(具体报名时间详见各高校网站公布)。

3. 录取

录取工作由香港各高校自行负责。其中香港中文大学和香港城市大学为高考提前批次录取,根据高考成绩择优录取,不需参加面试。其他13所自主招生高校录取要求考生的高考成绩须达到重庆市本科控制分数线以上,且面试成绩合格,综合评估择优录取。

二、澳门高校在重庆市招收本科生情况

1. 招生学校

澳门地区有6所高校在渝招收本科生,分别是:澳门大学、澳门理工学院、澳门旅游学院、澳门科技大学、澳门镜湖护理学院、澳门城市大学。

2. 报名

参加2019年重庆市普通高考的考生均可在5—7月进入澳门6所高校官方网站直接报名(具体报名时间详见各高校网站公布)。

3. 录取

录取工作由澳门各高校自行负责,各高校根据考生的高考成绩和英语单科成绩择优录取。6所招生院校,其中3所院校:澳门科技大学、澳门镜湖护理学院和澳门城市大学要求申请人的高考成绩须达到重庆市本科第二批录取控制分数线;另3所院校:澳门大学、澳门理工学院、澳门旅游学院均要求申请人的高考成绩达到重庆市本科第一批录取控制分数线以上。

三、报考香港、澳门高校友情提示

报考香港、澳门高校的考生需要有一个正确的心态,是否选择港澳高校,应综合考虑家庭经济条件、考生的适应能力及英语水平、未来发展方向等诸多因素,理性选择报考。

1. 分数能否上线

香港大学、香港理工大学、香港中文大学、香港城市大学、香港科技大学、香港浸会大学、香港岭南大学要求考生成绩在各省市一本控制线以上，英语成绩一般要求达到 110 分以上。近年来，随着报考人数的逐年增多，香港高校的录取分数也不断提高，个别专业录取分数堪比北京大学、清华大学。

2. 财力能否承受

一般说来，在香港读四年大学费用在 70 万 ~ 80 万港币，澳门费用相对低一些，为 40 万 ~ 50 万港币。

3. 语言能否过关

香港和澳门的大学采取全英语教学，尽管多数考生高考时英语成绩很好，但在听力、口语方面的劣势仍影响和限制了考生的学习效果和学习成绩，这对一些学生的自信心是极大的考验。此外，粤语也是考生需面对的挑战，粤语是考生在香港生活学习交流的主要语言，在学好英语的同时也要学好粤语。

4. 生活能否习惯

香港、澳门的生活习惯，从饮食、作息时间到价值观、信仰等都与内地存在着巨大的差别。由于在生活方面不能很好地适应当地的环境，不少同学会出现厌食和焦躁的症状，考生必须要克服这种心理困难，才能更好地适应环境，好好学习。

5. 环境能否适应

香港、澳门的教学氛围是极其自由的，所有的大学都没有班集体，也没有班主任，很多事情都要靠自己，这种自由的学习环境就要求学生具备很强的自我管理能力。

四、赴香港、澳门学习的证件办理

凡被香港、澳门的高等学校录取的新生，凭学校的录取通知书及本人身份证、户口本（赴香港读书的新生还需出具香港入境事务处签发的进入许可文件）到户口所在地公安机关办理因私赴香港或澳门的读书签注手续。

五、学历、学位认可

内地学生在香港、澳门学业期满，获得高校颁发的学位证书，内地教育主管部门予以承认。

六、重庆考生咨询香港、澳门高校招生信息

单位名称：重庆市招生考试服务有限责任公司

地址：重庆市渝北区红锦大道 61 号重庆市教育考试院 713 办公室

联系电话：023-63890265

联系人：黄老师

就 业 篇

一、全国普通高校2016—2018年毕业生人数

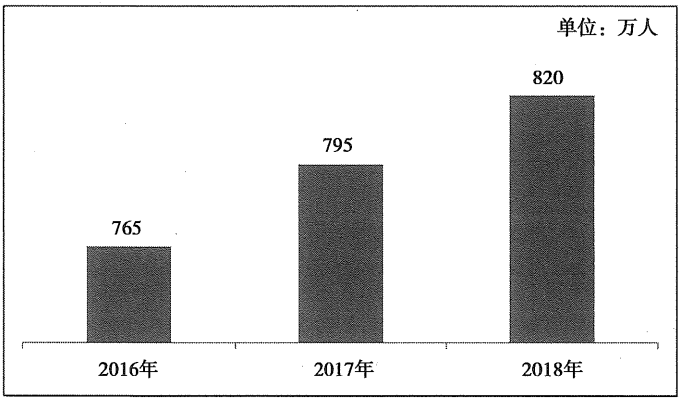

近三年来，全国普通高校毕业生人数逐年递增，增幅每年保持在2%以上；2019年预计全国毕业生人数约为834万，比2018年增加约14万人。

二、重庆市普通高校2016—2018年毕业生人数

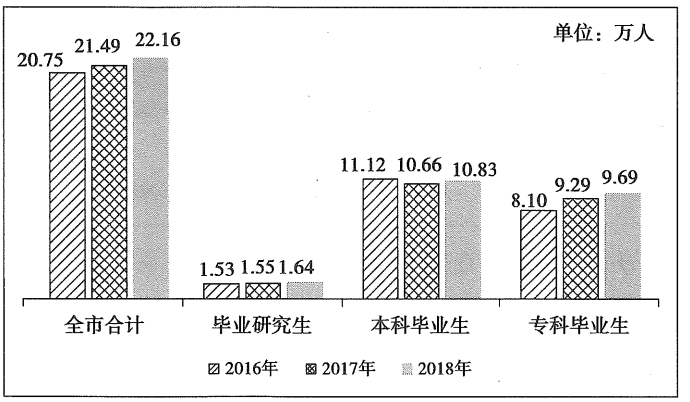

近三年来，重庆市普通高校毕业生总人数每年保持在20万人以上，且呈逐年递增趋势，增幅均在3%以上；2019年预计毕业生人数约为22.6万人，比2018年增加4 000余人。

三、重庆市普通高校2016—2018年本专科毕业生就业率

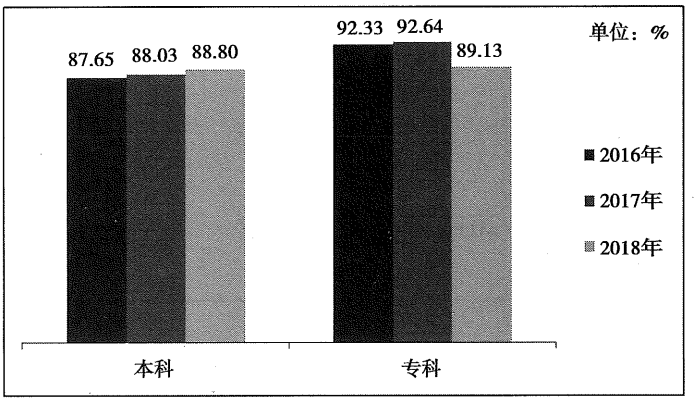

近三年来，重庆市本科毕业生就业率逐年上升，本科就业率均在87%以上；专科毕业生就业率稳定在90%左右。

四、重庆市普通高校2016—2018年本专科毕业生就业流向情况

（一）就业区域流向比（三年合计）

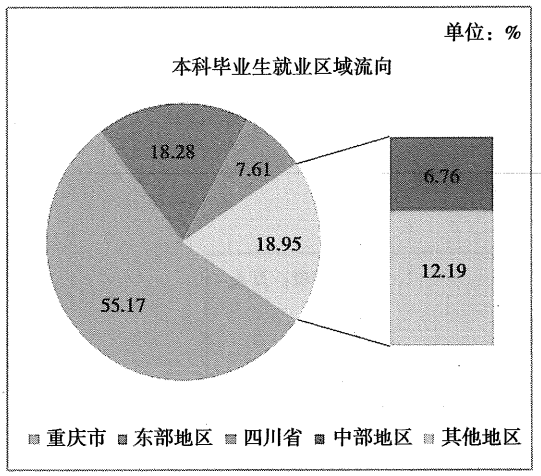

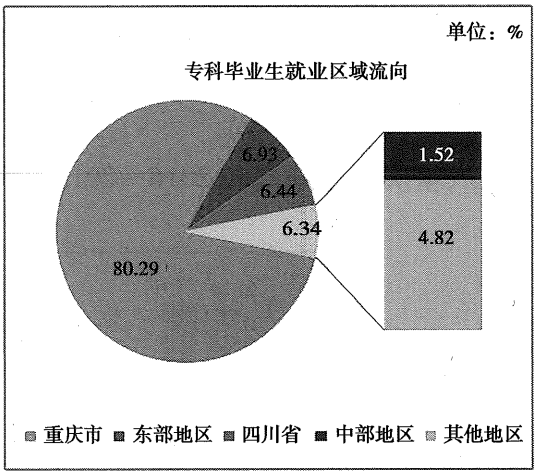

重庆市越来越多的高校毕业生选择留在重庆就业，其中本科毕业生留渝就业比例在55%以上，专科毕业生留渝就业比例在80%以上。

（二）就业单位性质流向比（三年合计）

重庆市高校毕业生的主要就业单位性质为企业，其中近六成的本科毕业生和七成以上的专科毕业生在非国有企业就业。

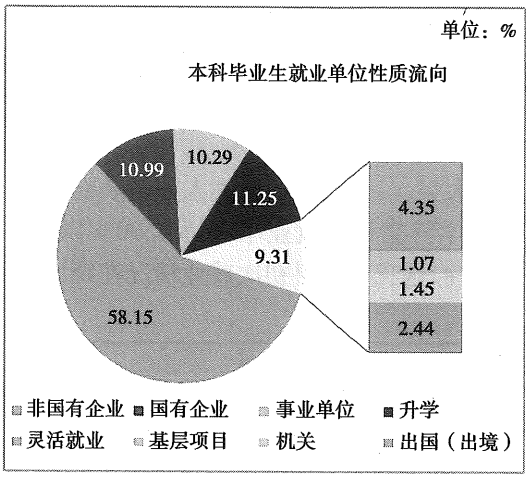

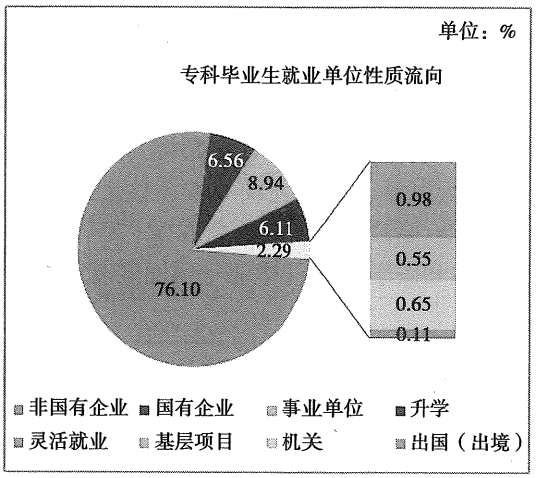

（三）就业单位行业流向比（三年合计）

单位行业	本科/%	专科/%
农、林、牧、渔业	1.88	2.10
采矿业	0.48	0.27
制造业	11.61	11.53
电力、热力、燃气及水生产和供应业	2.21	2.53
建筑业	11.42	15.20
批发和零售业	7.50	10.21
交通运输、仓储和邮政业	2.80	4.18
住宿和餐饮业	1.98	3.63
信息传输、软件和信息技术服务业	13.06	10.10
金融业	4.29	2.71
房地产业	2.80	3.55
租赁和商务服务业	5.45	5.30
科学研究和技术服务业	2.07	1.42
水利、环境和公共设施管理业	1.00	0.86
居民服务、修理和其他服务业	4.09	6.41
教育业	14.23	6.97
卫生和社会工作	3.50	6.76
文化、体育和娱乐业	6.79	4.61
公共管理、社会保障和社会组织	2.64	1.38
其他	0.19	0.29

重庆市高校本科毕业生主要在教育、信息传输（软件和信息技术）服务、制造和建筑等行业就业；专科毕业生主要在建筑、制造、批发（零售）和信息传输（软件和信息技术）服务等行业就业。

五、重庆市普通高校2016—2018年本专科毕业生分学科(专业)大类就业情况

(一)本科学科大类就业情况

重庆市普通高校开设的本科专业涵括12个学科大类。三年来,毕业生人数较多的学科大类为工学、管理学、文学和艺术学;文学、理学和工学学科类初次就业率保持在90%以上;哲学、法学和医学类学科毕业生因面向就业单位的特殊性,这三类学科初次就业情况在统计时相对较低。

重庆市普通高校2016—2018年本科毕业生分学科就业情况

学科大类	2016年		2017年		2018年	
	毕业人数	就业率/%	毕业人数	就业率/%	毕业人数	就业率/%
哲学	69	88.41	77	81.82	77	81.82
经济学	6 075	88.82	6 065	90.07	6 368	87.00
法学	6 229	84.65	5 948	84.21	5 742	82.53
教育学	3 105	89.98	3 404	91.01	3 988	93.20
文学	14 670	90.55	19 390	90.99	12 653	90.21
历史学	498	86.35	578	81.66	509	90.96
理学	8 449	91.58	8 309	92.27	8 298	90.13
工学	30 463	91.74	29 350	93.77	30 801	90.29
农学	1 921	93.02	1 950	89.33	2 124	80.84
医学	4 091	85.31	4 029	85.9	3 970	80.35
管理学	23 784	91.37	22 946	91.96	23 057	89.06
艺术学	11 849	91.52	4 557	95.3	10 742	88.69

(二)专科专业大类就业情况

重庆市普通高校开设的专科专业涵括18个专业大类。三年来,毕业生人数较多的专业大类为财经、土建、电子信息和制造大类;交通运输、生化与药品、资源开发与测绘、财经、医药卫生和艺术设计传媒专业大类初次就业率均在90%以上。

重庆市普通高校2016—2018年专科毕业生分专业大类就业情况

专业大类	2016年		2017年		2018年	
	毕业人数	就业率/%	毕业人数	就业率/%	毕业人数	就业率/%
农林牧渔大类	1 146	97.56	1 149	98.26	1 117	87.74
交通运输大类	3 782	95.37	4 532	96.32	6 056	90.36
生化与药品大类	1 338	98.28	1 450	97.24	1 773	95.21
资源开发与测绘大类	1 252	94.73	1 153	96.1	1 031	90.79

续表

重庆市普通高校2016—2018年专科毕业生分专业大类就业情况						
专业大类	2016年		2017年		2018年	
	毕业人数	就业率/%	毕业人数	就业率/%	毕业人数	就业率/%
材料与能源大类	2 191	93.79	2 255	92.42	2 106	83.52
土建大类	16 184	96.22	17 831	96.22	13 876	89.90
水利大类	942	95.54	833	96.76	1 000	79.30
制造大类	8 348	96.12	9 932	97.07	11 498	86.45
电子信息大类	9 161	96.31	10 261	96.57	12 612	88.99
环保、气象与安全大类	431	94.20	531	97.18	480	79.58
轻纺食品大类	1 024	97.46	1 047	98.09	957	89.03
财经大类	14 994	96.58	18 498	97.37	20 279	90.74
医药卫生大类	7 165	94.64	8 404	93.55	8 514	93.48
旅游大类	2 694	93.65	2 709	96.38	3 163	86.94
公共事业大类	1 176	96.94	1 061	94.16	871	85.65
文化教育大类	5 818	93.62	6 363	96.31	6 828	83.17
艺术设计传媒大类	3 358	96.46	4 684	96.43	4 737	91.56
法律大类	28	96.43	60	96.67	49	83.67

六、重庆市普通高校2016—2018年本专科部分专业就业情况

(一)本科部分专业就业情况

专业名称	2016年		2017年		2018年	
	毕业人数	就业率/%	毕业人数	就业率/%	毕业人数	就业率/%
地理科学	258	98.06	284	98.59	249	99.20
小学教育	362	90.61	599	95.33	1 275	97.80
西班牙语	248	92.34	241	96.27	221	95.48
舞蹈学	326	96.01	282	94.68	259	95.37
翻译	100	85.00	547	93.24	507	95.07
给排水科学与工程	288	94.10	443	95.26	488	94.67
物联网工程	429	95.34	817	96.94	1 104	94.20
建筑学	448	87.72	474	93.04	435	94.02
日语	447	97.09	366	95.63	384	94.01
车辆工程	666	93.54	527	94.88	555	93.87

续表

专业名称	2016 年		2017 年		2018 年	
	毕业人数	就业率/%	毕业人数	就业率/%	毕业人数	就业率/%
学前教育	836	90.19	855	89.94	963	93.87
化学	683	92.83	668	94.31	605	93.72
酒店管理	147	95.92	206	91.75	280	93.57
工程造价	1 179	96.86	1 547	92.63	1 664	93.51
港口航道与海岸工程	206	94.17	196	93.88	200	93.50
应用化学	443	86.46	774	92.12	722	93.35
生物工程	180	86.67	206	93.69	222	93.24
广告学	307	91.86	396	89.14	396	93.18
广播电视学	471	89.17	460	91.09	445	93.03
劳动与社会保障	267	90.26	213	91.55	214	92.99
汽车服务工程	267	94.01	344	95.06	541	92.98
绘画	557	87.97	600	87.50	496	92.94
自动化	1 063	93.51	880	94.55	884	92.87
计算机科学与技术	2 680	93.13	2 124	94.44	2 272	92.78
思想政治教育	812	90.64	790	90.89	733	92.77
机械电子工程	641	92.82	755	93.91	879	92.72
机械设计制造及其自动化	2 543	92.92	2 432	94.74	2 275	92.66
历史学	415	88.92	464	85.13	398	92.21
工程管理	2 825	93.52	2 461	94.35	2 098	92.14
材料科学与工程	469	92.54	499	95.39	442	92.08
数字媒体艺术	41	100.00	232	97.84	516	92.05
能源与动力工程	528	93.37	497	95.37	475	92.00
播音与主持艺术	397	88.16	342	92.11	385	91.95
数学与应用数学	1 885	94.22	1 877	94.78	1 827	91.90
安全工程	345	88.12	389	96.66	393	91.86
园林	525	91.05	532	88.72	523	91.78
化学工程与工艺	689	91.73	734	91.42	691	91.61
土木工程	2 941	91.47	3 071	94.82	3 093	91.56
财务管理	2 261	90.05	2 381	93.15	2 459	91.50
体育教育	907	85.45	911	91.44	776	91.49
法语	296	95.27	258	91.86	291	91.41
英语	6 990	92.43	5 234	90.68	3 861	91.06

续表

专业名称	2016 年		2017 年		2018 年	
	毕业人数	就业率/%	毕业人数	就业率/%	毕业人数	就业率/%
护理学	793	94.07	758	91.03	707	90.95
表演	421	95.25	334	95.21	412	90.78
信息与计算科学	368	95.65	408	93.87	442	90.50
知识产权	207	96.62	368	93.48	377	90.45
音乐学	891	92.26	776	92.78	772	90.28
通信工程	1 607	89.23	1 496	90.44	1 326	89.97
网络工程	388	93.04	350	93.14	535	89.91
电气工程及其自动化	1 114	94.61	1 797	94.32	1 956	89.67
会计学	5 591	90.36	4 966	91.34	5 074	89.57
音乐表演	564	74.65	467	89.72	507	89.55
审计学	247	86.23	410	91.95	543	89.50
经济学	1 906	87.88	1 738	90.16	1 527	89.46
电子信息科学与技术	801	92.88	749	94.39	806	89.45
信息管理与信息系统	884	90.61	746	93.97	739	89.45
物流管理	995	93.67	1 359	91.39	1 235	89.31
德语	271	93.73	255	94.51	277	88.81
会展经济与管理	213	93.90	458	92.79	391	88.75
电子信息工程	1 708	86.53	1 167	90.57	1 049	88.56
物理学	616	94.32	578	93.77	547	88.48
汉语言文学	3 586	88.15	3 359	91.78	3 603	88.34
测控技术与仪器	483	89.65	523	91.97	413	87.89
新闻学	891	89.67	714	86.55	764	87.83
社会工作	377	88.86	363	94.77	386	87.82
商务英语	294	72.11	526	90.49	892	87.78
市场营销	1 671	92.04	1 490	93.36	1 649	87.69
贸易经济	160	87.50	181	91.16	203	87.68
生物科学	518	88.42	613	94.29	558	87.46
国际经济与贸易	1 869	88.76	1 541	89.55	1 471	87.29
广播电视编导	1 353	93.64	1 250	89.68	1 200	87.08
生物技术	316	87.34	281	91.10	284	86.97
人力资源管理	934	92.93	809	93.33	761	86.47
土地资源管理	309	82.52	284	92.25	272	86.40

续表

专业名称	2016 年		2017 年		2018 年	
	毕业人数	就业率/%	毕业人数	就业率/%	毕业人数	就业率/%
政治学与行政学	139	79.86	182	85.16	205	86.34
环境科学	263	85.17	267	83.52	333	86.19
美术学	1 000	90.00	680	89.71	654	86.09
软件工程	1 328	92.47	1 477	93.16	1 736	86.00
旅游管理	1 159	94.13	1 171	89.41	1 224	85.87
药学	184	91.30	204	87.25	268	85.82
公共事业管理	739	80.92	609	82.27	500	85.40
统计学	490	92.24	240	87.50	258	85.27
材料成型及控制工程	543	94.84	562	93.24	626	84.82
工商管理	2 347	90.67	1 964	90.99	1 932	84.78
电子科学与技术	304	93.09	272	93.01	255	84.71
制药工程	420	93.81	367	93.19	445	84.49
金融学	1 666	88.96	1 467	90.05	1 564	83.89
电子商务	328	93.60	396	91.16	384	83.59
环境工程	223	92.38	215	96.74	245	82.86
应用心理学	338	83.14	297	73.06	254	82.28
食品质量与安全	136	79.41	182	84.07	330	82.12
侦查学	384	83.85	285	88.42	272	81.99
中医学	249	85.14	222	85.59	223	81.61
金属材料工程	205	88.29	197	90.86	214	81.31
行政管理	504	87.50	496	87.90	443	80.59
食品科学与工程	444	93.02	439	95.22	471	78.98
法学	3 644	82.41	3 474	79.76	3 249	77.01
生物医学工程	248	93.95	235	94.47	235	75.74
动画	1 039	93.26	751	89.88	693	75.61
动物医学	368	98.91	349	89.68	340	75.29
动物科学	230	96.96	227	89.87	249	75.10
临床医学	1 564	81.01	1 385	83.32	1 226	73.49
医学影像学	191	86.91	171	89.47	220	72.27
麻醉学	191	88.48	192	85.42	219	63.47

注:1. 以 2018 年各专业毕业人数为基准,少于 200 人的专业未纳入统计;
2. 以 2018 年各专业就业率为排序依据由高至低排列。

（二）专科部分专业就业情况

专业名称	2016 年		2017 年		2018 年	
	毕业人数	就业率/%	毕业人数	就业率/%	毕业人数	就业率/%
药物制剂技术	129	97.67	126	98.41	200	99.00
药品质量检测技术	102	100.00	251	100.00	377	98.67
畜牧兽医	157	100.00	157	97.45	225	98.67
文化事业管理	84	98.81	37	100.00	201	98.51
化学制药技术	32	100.00	72	98.61	241	98.34
新能源应用技术	300	93.33	123	98.37	400	97.75
资产评估与管理	194	99.48	307	97.39	236	97.03
建筑电气工程技术	280	97.86	329	97.57	317	96.21
园林工程技术	366	97.27	636	97.48	512	96.09
助产	173	98.84	224	95.54	237	95.78
建筑经济管理	326	91.41	576	95.83	330	95.76
中药	204	100.00	214	94.39	376	95.74
应用英语	200	93.50	142	97.18	228	95.61
室内设计技术	671	98.21	646	98.45	541	95.56
装潢艺术设计	539	96.47	722	94.74	527	95.45
机电设备维修与管理	395	95.95	393	97.71	522	95.40
护理	2 934	93.32	3 470	91.93	2 947	95.32
文化市场经营与管理	117	93.16	173	98.27	230	95.22
商务英语	204	97.55	215	96.74	330	95.15
城市轨道交通控制	351	96.87	534	96.82	1 078	94.71
图形图像制作	286	98.25	393	97.46	468	94.44
室内装饰设计	160	98.13	316	98.42	351	94.30
影视动画	166	96.99	189	95.77	210	94.29
药学	584	99.14	611	98.53	793	94.20
道路桥梁工程技术	1 194	92.71	1 384	96.10	1 521	94.15
电子商务	495	98.59	818	97.19	1 082	94.09
软件技术	1 303	93.86	1 524	95.80	1 671	93.96
移动通信技术	590	96.61	391	95.40	479	93.95
临床医学	1 196	92.47	1 332	92.49	1 364	93.84
工商企业管理	888	97.30	968	98.45	929	93.65
工业分析与检验	171	96.49	255	96.47	330	93.64

续表

专业名称	2016 年		2017 年		2018 年	
	毕业人数	就业率/%	毕业人数	就业率/%	毕业人数	就业率/%
会计电算化	2 187	96.94	2 728	97.10	2 661	93.46
服装设计	177	97.18	227	98.24	254	92.91
城市轨道交通运营管理	486	97.33	372	99.19	419	92.84
广告设计与制作	288	97.22	346	95.95	330	92.73
医学影像技术	179	94.97	271	96.31	301	92.36
应用电子技术	574	96.86	662	95.47	836	92.34
楼宇智能化工程技术	691	91.90	716	95.67	422	91.94
连锁经营管理	357	98.60	447	96.87	756	91.93
烹饪工艺与营养	98	96.94	123	99.19	222	91.89
动漫设计与制作	400	95.00	354	96.05	418	91.87
会计	2 299	96.35	2 705	97.12	3 211	91.72
会计与统计核算	1 202	93.84	1 238	96.61	1 298	91.68
商务管理	583	93.65	573	97.21	471	91.51
建筑设计技术	534	97.57	625	94.72	397	91.44
财务管理	1 034	97.10	1 564	97.06	1 537	91.15
医学检验技术	420	93.10	508	96.06	570	91.05
计算机辅助设计与制造	127	84.25	235	91.06	261	90.80
软件外包服务	73	100.00	78	96.15	434	90.78
工程监理	268	97.01	297	94.61	222	90.54
房地产经营与估价	740	97.70	396	94.70	357	90.48
艺术设计	652	94.33	835	95.57	795	90.31
环境艺术设计	744	96.10	758	95.12	928	90.30
康复治疗技术	342	97.08	520	94.23	648	90.28
电子信息工程技术	900	95.56	850	94.35	1 023	90.22
针灸推拿	218	90.37	264	94.70	255	90.20
工程测量技术	217	96.31	302	98.34	234	90.17
计算机多媒体技术	330	99.70	423	96.69	496	90.12
城市轨道交通车辆	204	98.04	372	96.51	475	90.11
工程造价	4 735	95.76	5 081	96.20	3 822	90.06
金融与证券	780	97.95	777	97.04	682	90.03
物流管理	1 459	97.19	1 901	97.90	2 349	89.83

续表

专业名称	2016 年		2017 年		2018 年	
	毕业人数	就业率/%	毕业人数	就业率/%	毕业人数	就业率/%
装饰艺术设计	473	97.25	536	96.27	520	89.81
市场营销	656	96.80	844	98.58	758	89.71
汽车电子技术	437	95.65	344	97.67	626	89.46
电气自动化技术	487	97.33	565	96.81	793	89.41
物联网应用技术	406	96.31	747	98.93	1 176	89.37
营销与策划	865	94.10	999	98.40	1 147	89.28
建筑工程技术	3 793	96.78	3 877	95.87	2 817	89.17
机电一体化技术	1 101	97.00	1 309	98.24	1 630	88.83
投资与理财	115	93.91	219	97.26	387	88.63
中医学	315	95.56	309	90.29	306	88.56
报关与国际货运	462	99.35	401	98.75	488	88.52
音乐表演	79	100.00	298	96.64	263	87.83
酒店管理	1 090	92.66	1 253	96.09	1 257	87.75
会展策划与管理	309	96.12	251	97.61	310	87.74
建筑工程管理	1 206	94.53	1 678	96.07	1 393	87.65
机械设计与制造	1 005	97.61	1 105	97.01	1 032	86.92
导游	127	91.34	105	93.33	259	86.87
学前教育	3 397	94.94	3 517	96.28	3 627	85.94
计算机信息管理	301	95.02	337	98.52	444	85.59
建筑装饰工程技术	638	99.06	862	97.22	565	85.31
园林技术	529	96.98	543	97.61	440	85.23
计算机控制技术	287	88.50	204	100.00	239	84.52
汽车检测与维修技术	1 419	95.56	2 170	97.00	2 093	84.47
汽车技术服务与营销	724	98.07	820	95.49	789	84.28
文秘	257	95.33	368	98.10	458	84.28
物业管理	284	97.89	234	97.44	302	83.77
计算机应用技术	781	96.41	732	96.99	1 010	83.56
市场开发与营销	203	99.51	390	97.18	350	83.14
通信技术	699	96.85	663	99.10	777	83.01
旅游管理	788	93.78	778	96.14	901	82.57
数控技术	559	95.17	533	98.87	530	82.26

续表

专业名称	2016 年		2017 年		2018 年	
	毕业人数	就业率/%	毕业人数	就业率/%	毕业人数	就业率/%
模具设计与制造	292	98.29	319	95.30	439	82.00
航空服务	163	92.64	373	95.71	538	81.97
信息安全技术	308	98.38	294	96.94	421	81.71
计算机网络技术	567	96.65	570	95.96	681	81.50
发电厂及电力系统	477	92.87	543	94.48	473	81.40
水利水电建筑工程	261	93.87	257	97.28	349	80.23
市政工程技术	149	98.66	225	98.22	256	79.69
机械制造与自动化	108	99.07	154	95.45	259	77.61
汽车制造与装配技术	352	98.01	394	98.48	689	75.91
安全技术管理	328	94.51	371	97.30	285	74.04
城市交通运输	286	96.15	182	98.35	254	73.62
金融管理与实务	98	98.98	121	100.00	416	72.12
会计与审计	498	99.20	530	98.49	503	70.58
计算机通信	148	95.27	249	100.00	268	67.54
供用电技术	338	93.79	406	91.13	359	65.74
语文教育	379	81.79	521	95.78	568	50.00
美术教育	90	100.00	180	100.00	200	47.00

注:1. 以 2018 年各专业毕业人数为基准,少于 200 人的专业未纳入统计;

2. 以 2018 年各专业就业率为排序依据由高至低排列。

统计说明:

1. 文中数据统计截止日期为毕业当年 8 月 31 日。

2. 区域分布:

东部地区:北京市、天津市、河北省、辽宁省、上海市、江苏省、浙江省、福建省、山东省、广东省、海南省;

中部地区:山西省、吉林省、黑龙江省、安徽省、江西省、河南省、湖北省、湖南省;

其他地区:除重庆市、四川省以外的西部其他省区(即内蒙古、广西、贵州省、云南省、西藏、陕西省、甘肃省、青海省、宁夏、新疆)、香港、澳门、台湾以及其他国家和地区。

3. 单位性质:

事业单位:医疗卫生、学校、科研和其他事业单位等;

灵活就业:自主创业和自由职业;

基层项目:“大学生村官”计划、“三支一扶”、“大学生志愿服务西部计划”、教师“双特”计划、“艰苦边远乡镇定向培养紧缺专业大学生”、“农业技术推广服务特设岗位计划”和“社会养老服务事业特设岗位计划” 等基层服务项目以及参军入伍等。

4. 由于采取“四舍五入”计算法,文中部分数据比例合计不等于 100%(上下 0.01%)。

信 息 篇

一、重庆市2018年及近年全国普通高校各类招生录取最低控制分数线

(一)重庆市2018年全国普通高校各类招生录取最低控制分数线

1. 普通文理类各批次

(1)文史类

本科第一批	524分
本科第二批	434分
高职专科批	140分

(2)理工类

本科第一批	524分
本科第二批	428分
高职专科批	140分

2. 艺术类各批次

(1)本科批

①美术类	321分
②音乐类	
A. 音乐学	322分
B. 音乐表演(声乐、钢琴、器乐、通俗流行音乐)	270分
③编导类	408分
④影视类	
A. 影视类(播音与主持)	372分
B. 影视类(表演)	328分
⑤舞蹈类	200分

(2)高职专科批

①美术类	120分
②音乐类	
A. 音乐学	170分
B. 音乐表演(声乐、钢琴、器乐、通俗流行音乐)	120分
③编导类	170分
④影视类	
A. 影视类(播音与主持)	170分

B. 影视类(表演) 120 分

⑤舞蹈类 120 分

3. 体育类各批次

①本科批 315 分

②高职专科批 140 分

备注:

本科以语文、数学、外语、综合四科计,满分 750 分;专科以语文、数学、外语三科计,满分 450 分。

(二)2015—2017 年重庆市高考普通文理类各批次录取最低控制分数线

年度	科类	本科第一批	本科第二批	本科第三批	高职专科一段	高职专科二段
2015	文科	572 分	532 分	482 分	240 分	140 分
	理科	573 分	527 分	485 分	224 分	150 分
年度	科类	本科第一批	本科第二批		高职专科批	
2016	文科	527 分	435 分		140 分	
	理科	525 分	416 分		140 分	
2017	文科	525 分	436 分		140 分	
	理科	492 分	395 分		140 分	

二、重庆市2018年全国普通高校招生各批录取情况统计表（文科）

注：1. 实际录取分数为该校最低录取分数。

2. 线上分数差＝该校实际录取分数－批次录取控制线分数。

3. 表中空格为该校当年无本批招生计划。

本科提前批（文科）

院校代号	院校名称	实际录取分数	录取平均分	录取人数	一志愿	二志愿	征集志愿	线上分数差	2017年线上分数差	2016年线上分数差	2015年线上分数差
1101	北京大学（小语种）	633	634	3	3	0	0	109	121	118	107
1103	中国人民大学（小语种）	617	618	2	2	0	0	93	105	99	93
1119	北京师范大学	607	612	39	39	0	0	83	93	88	78
1122	北京外国语大学（小语种）	594	599	4	4	0	0	70	55	57	78
1124	北京语言大学（小语种）	582	587	4	4	0	0	58	71	69	64
1129	外交学院	601	603	5	5	0	0	77	87	82	73
1130	中国人民公安大学	569	575	5	5	0	0	45	35	14	3
1140	中央民族大学（基地班）	586	590	2	2	0	0	62	64	66	61
1313	中央司法警官学院	474	503	34	34	0	0	40	4	53	7
2122	中国刑事警察学院	455	455	1	0	1	0	21	121		－20
2208	东北师范大学	575	578	8	8	0	0	51	51	34	32
2301	黑龙江大学（小语种）	543	550	11	11	0	0	19	15	10	5
3110	华东师范大学	601	604	22	22	0	0	77	84	77	68
3115	华东政法大学	569	570	2	2	0	0	45	17	29	28
3234	南京森林警察学院	482	513	2	2	0	0	48	18		
3301	浙江大学（小语种试验班）	616	616	3	3	0	0	92	100	92	
3502	华侨大学	550	556	25	25	0	0	26	28	21	20
4118	战略支援部队信息工程大学（男）	557	557	1	1	0	0	33			
4118	战略支援部队信息工程大学（女）	577	582	2	2	0	0	53			
4124	铁道警察学院	497	510	7	7	0	0	63	24	28	13
4208	华中师范大学	585	591	47	47	0	0	61	62	55	53
4402	暨南大学	583	589	25	25	0	0	59	65	64	59
4438	香港中文大学（深圳）	598	607	8	8	0	0	74	74	67	64
5005	重庆医科大学（全科医生）	514	536	30	30	0	0	80			

本科提前批(文科)

院校代号	院校名称	实际录取分数	录取平均分	录取人数	一志愿	二志愿	征集志愿	线上分数差	2017年线上分数差	2016年线上分数差	2015年线上分数差
5006	西南大学	561	583	152	152	0	0	37	31	22	4
5007	重庆师范大学(全科教师)	536	553	112	112	0	0	102	97	78	26
5077	重庆师范大学(艺术教育)	438	459	76	76	0	0	4	0	0	-48
5008	重庆文理学院(全科教师)	520	530	55	55	0	0	86	66	47	10
5009	重庆三峡学院(全科教师)	508	526	78	78	0	0	74	62	50	6
5010	长江师范学院(全科教师)	511	524	72	72	0	0	77	61	55	2
5011	四川外国语大学(小语种)	543	554	234	234	0	0	19	19	17	11
5012	西南政法大学	531	543	27	27	0	0	7	0	1	1
5014	陆军军医大学(男)	565	565	1	1	0	0	41			
5014	陆军军医大学(女)	600	600	1	1	0	0	76			
5018	陆军勤务学院(男)	573	573	1	1	0	0	49			
5018	陆军勤务学院(女)	557	557	1	1	0	0	33			
5029	重庆第二师范学院(全科教师)	520	532	150	150	0	0	86	76	63	3
5035	重庆警察学院	482	521	107	107	0	0	48	56	47	0
5122	西南财经大学(基地班)	601	603	6	6	0	0	77	84	81	74
5127	四川大学(基地班)	598	601	10	10	0	0	74	80	72	66
5128	武警警官学院(男)	538	550	6	6	0	0	104	95	123	65
6111	陕西师范大学	575	580	26	26	0	0	51	53	44	34
6114	西安外国语大学(小语种)	544	554	8	8	0	0	110	125	118	53
8101	香港中文大学	606	617	4	4	0	0	82	103	94	96
9561	昆山杜克大学(综合评价)	585	594	2	2	0	0	61			

专科提前批(文科)

院校代号	院校名称	实际录取分数	录取平均分	录取人数	一志愿	二志愿	征集志愿	线上分数差	2017年线上分数差	2016年线上分数差	2015年线上分数差
1205	中国民航大学(空乘空保类)	156	238	52	51	1	0	16	25	68	0
1249	天津海运职业学院(航海轮机类)	224	264	22	22	0	0	84	3	1	6
2184	大连航运职业技术学院(航海轮机类)	208	215	4	1	0	3	68	31	70	8
3176	上海民航职业技术学院(空乘空保类)	182	240	15	13	1	1	42	47	20	
3573	泉州海洋职业学院(航海轮机类)	149	191	7	3	0	4	9	14	0	86
3737	青岛港湾职业技术学院(航海轮机类)	235	248	2	1	1	0	95	108	38	14
3784	山东海事职业学院(航海轮机类)	159	219	9	0	2	7	19	6	40	68
4124	铁道警察学院	306	312	4	4	0	0	166	141	128	88
4251	湖北交通职业技术学院(士官生)(男)	192	224	7	1	0	6	52			
4263	武汉交通职业学院(航海轮机类)	145	212	11	6	4	1	5	30	22	7
4329	长沙航空职业技术学院(士官生)(男)	166	218	6	2	2	2	26			
4341	张家界航空工业职业技术学院(士官生)(男)	148	194	5	4	0	1	8	12		
4396	湖南汽车工程职业学院(士官生)(男)	193	215	2	1	1	0	53	6	114	
4421	广州民航职业技术学院(空保)	223	245	3	3	0	0	83	43	55	26
4484	广州民航职业技术学院(空乘)	225	254	12	12	0	0	85	42	97	12
4616	三亚航空旅游职业学院(航海轮机类)	294	298	2	2	0	0	154	8		
4620	海南科技职业学院(航海轮机类)	216	243	4	4	0	0	76	92	58	3
5044	重庆机电职业技术学院(士官生)(男)	207	234	57	57	0	0	67	49		
5044	重庆机电职业技术学院(士官生)(女)	292	298	3	3	0	0	152			
5050	重庆机电职业技术学院(男)	205	232	49	49	0	0	65	18		
5060	重庆医药高等专科学校(士官生)(男)	263	279	18	18	0	0	123	121	143	6
5069	重庆交通职业学院(航海轮机类)	142	207	36	21	15	0	2	1		
5094	重庆交通职业学院(士官生)(男)	145	203	39	37	2	0	5	3		
5111	中国民用航空飞行学院(空乘空保类)	220	273	75	75	0	0	80	107	83	1
5142	成都航空职业技术学院(空乘空保类)	202	226	17	17	0	0	62	24	18	13
5408	西藏警官高等专科学校	249	269	4	4	0	0	109			
6187	延安职业技术学院(航海轮机类)	182	231	4	3	1	0	42	63	5	
9618	四川西南航空职业学院(飞行驾驶)	261	271	5	5	0	0	121	98	32	13

专科提前批(文科)

院校代号	院校名称	实际录取分数	录取平均分	录取人数	一志愿	二志愿	征集志愿	线上分数差	2017年线上分数差	2016年线上分数差	2015年线上分数差
9622	成都航空职业技术学院(士官生)(男)	260	279	8	8	0	0	120	106		
9831	湖南国防工业职业技术学院(士官生)(男)	168	213	10	2	3	5	28			
9918	武昌职业学院(士官生)(男)	184	224	3	0	2	1	44			
9940	武汉海事职业学院(航海轮机类)	228	258	6	6	0	0	88			
9946	武汉船舶职业技术学院(士官生)(男)	140	207	5	3	0	2	0			

贫困专项本科批（文科）

院校代号	院校名称	实际录取分数	录取平均分	录取人数	一志愿	二志愿	征集志愿	线上分数差	2017年线上分数差	2016年线上分数差	2015年线上分数差
1101	北京大学	629	634	4	4	0	0	105	118	114	102
1103	中国人民大学	616	621	5	5	0	0	92	105	95	88
1104	清华大学	631	631	1	1	0	0	107	122	112	98
1106	北京航空航天大学	604	604	1	1	0	0	80	68	79	
1110	北京化工大学	550	550	1	1	0	0	26	7	30	53
1120	首都师范大学	573	575	2	2	0	0	49	49	36	30
1124	北京语言大学	581	581	1	1	0	0	57	60	64	50
1125	中国传媒大学	594	596	2	2	0	0	70	69	54	56
1126	中央财经大学	596	598	2	2	0	0	72	81	80	67
1127	对外经济贸易大学	580	582	2	2	0	0	56	10	79	81
1129	外交学院	596	596	1	1	0	0	72	81	66	74
1132	北京体育大学	556	559	2	2	0	0	32	12	24	1
1141	中国政法大学	599	602	5	5	0	0	75	81	80	74
1153	中华女子学院	516	518	5	5	0	0	82	79	82	24
1201	南开大学	604	607	3	3	0	0	80	92	79	77
1236	天津师范大学	558	564	11	11	0	0	34	22	16	23
1313	中央司法警官学院	483	490	2	2	0	0	49			
2121	东北财经大学	582	584	3	3	0	0	58	43	44	47
2153	辽宁大学	537	545	3	3	0	0	13	36	19	
2201	吉林大学	582	584	4	4	0	0	58	58	56	51
2208	东北师范大学	574	576	4	4	0	0	50	51	45	39
2307	东北农业大学	541	542	2	2	0	0	17	17	15	
3101	复旦大学	591	606	2	2	0	0	67	112	98	95
3110	华东师范大学	593	597	7	7	0	0	69	75	62	55
3112	上海外国语大学	585	586	3	3	0	0	61	37	68	48
3201	南京大学	609	610	3	3	0	0	85	75	92	81
3202	苏州大学	581	587	3	3	0	0	57	58	54	43
3210	南京邮电大学	542	543	2	2	0	0	18	14	4	
3211	河海大学	567	570	4	4	0	0	43	37	24	16
3216	南京信息工程大学	533	537	9	9	0	0	9	3	1	
3249	南京师范大学	575	577	5	5	0	0	51	50	27	
3251	扬州大学	555	555	2	2	0	0	31	20	31	27

贫困专项本科批(文科)

院校代号	院校名称	实际录取分数	录取平均分	录取人数	一志愿	二志愿	征集志愿	线上分数差	2017年线上分数差	2016年线上分数差	2015年线上分数差
3301	浙江大学	615	618	5	5	0	0	91	94	89	88
3302	杭州电子科技大学	537	543	6	6	0	0	13	10	0	3
3306	杭州师范大学	553	554	2	2	0	0	29	19	7	6
3501	厦门大学	602	605	2	2	0	0	78	95	83	76
3510	集美大学	536	538	2	2	0	0	102	101	96	35
3576	闽南师范大学	526	530	7	7	0	0	92	85	1	26
3718	山东大学威海分校	574	577	7	7	0	0	50	55	45	44
3740	山东师范大学	540	544	11	11	0	0	16	7	1	
4201	武汉大学	609	610	2	2	0	0	85	98	89	83
4208	华中师范大学	579	584	9	9	0	0	55	63	55	56
4223	中南财经政法大学	588	589	4	4	0	0	64	72	62	63
4315	中南大学	588	589	2	2	0	0	64	64	59	46
4401	中山大学	603	603	5	5	0	0	79	86	79	71
4402	暨南大学	580	585	5	5	0	0	56	54	51	48
5002	重庆邮电大学	537	539	3	3	0	0	13	8	3	7
5007	重庆师范大学	556	560	13	13	0	0	32	29	24	22
5011	四川外国语大学	537	544	76	76	0	0	13	11	9	0
5012	西南政法大学	557	565	81	81	0	0	33	36	32	29
5015	重庆理工大学	530	534	20	20	0	0	6	5	4	12
5016	重庆工商大学	533	541	65	65	0	0	9	10	11	16
5068	西南大学(荣昌校区)	530	543	9	9	0	0	6	19	24	
5102	西南交通大学	570	572	6	6	0	0	46	46	32	27
5122	西南财经大学	583	592	5	5	0	0	59	73	74	64
5125	西南民族大学	521	531	10	10	0	0	87	92	87	26
5127	四川大学	594	598	4	4	0	0	70	79	71	63
6111	陕西师范大学	566	566	2	2	0	0	42	52	40	29
6207	西北民族大学	515	520	8	8	0	0	81	74	65	23
9938	中南民族大学(只招少数民族)	536	541	6	6	0	0	12	8		

本科第一批(文科)

院校代号	院校名称	实际录取分数	录取平均分	录取人数	平行志愿	平行志愿中A志愿	征集志愿	线上分数差	2017年线上分数差	2016年线上分数差	2015年线上分数差
1101	北京大学	634	640	15	15	15	0	110	121	120	109
1103	中国人民大学	622	625	37	37	28	0	98	105	101	94
1104	清华大学	643	644	2	2	2	0	119	138	128	118
1105	北京交通大学	584	587	6	6	1	0	60	67	62	54
1106	北京航空航天大学	599	601	3	3	3	0	75	84	76	72
1107	北京理工大学	596	597	3	3	0	0	72	78	74	69
1108	北京科技大学	552	576	12	11	6	1	28	64	54	55
1110	北京化工大学	534	556	8	6	4	2	10	47	37	26
1113	北京印刷学院	529	537	6	6	4	0	5			
1116	中国农业大学	591	592	8	8	3	0	67	72	63	59
9710	中国农业大学(中外合作)	578	583	2	2	1	0	54	59	55	47
1117	北京林业大学	574	577	8	8	2	0	50	57	45	45
1118	北京中医药大学	600	604	2	2	1	0	76	59	49	
1120	首都师范大学	570	572	4	4	3	0	46	46	43	32
1122	北京外国语大学	609	613	7	7	3	0	85	89	88	
1123	北京第二外国语学院	571	577	10	10	4	0	47	59	56	52
1124	北京语言大学	541	565	9	7	6	2	17	64	66	63
1125	中国传媒大学	596	600	8	8	4	0	72	84	78	72
1126	中央财经大学	597	603	14	14	7	0	73	87	81	79
1127	对外经济贸易大学	602	608	19	19	12	0	78	91	83	81
1128	北京物资学院*	533	534	7	7	3	0	9	6	93	40
1132	北京体育大学	564	565	7	7	4	0	40	28	25	25
1137	中国戏曲学院	532	532	1	1	0	0	8			
1138	北京电影学院	573	581	2	2	1	0	49	74	66	27
1140	中央民族大学	584	589	23	23	12	0	60	67	61	54
1141	中国政法大学	598	605	22	22	16	0	74	87	77	75
1142	华北电力大学(北京)	573	576	4	4	2	0	49	46	3	53
1146	中国石油大学(北京)	569	571	5	5	2	0	45	49	31	46
1147	中国地质大学(北京)	564	565	2	2	2	0	40	40		

本科第一批(文科)

院校代号	院校名称	实际录取分数	录取平均分	录取人数	平行志愿	平行志愿中A志愿	征集志愿	线上分数差	2017年线上分数差	2016年线上分数差	2015年线上分数差
1151	首都经济贸易大学	575	578	4	4	1	0	51	58	45	48
1152	北京工商大学	535	564	8	8	4	0	11	52	42	52
1198	北京建筑大学	548	551	2	2	1	0	24	22	16	13
1201	南开大学	604	608	19	19	12	0	80	90	83	78
1202	天津大学	593	596	5	5	3	0	69			
1203	天津科技大学	536	538	6	6	2	0	12	17	3	
1211	天津财经大学	528	559	12	9	4	3	4	44	47	53
1215	河北工业大学	542	547	6	6	2	0	18	23	14	12
1236	天津师范大学	558	561	2	2	1	0	34	34	24	26
1303	华北电力大学(保定)	552	559	12	12	3	0	28	30	32	20
1308	石家庄铁道大学	528	530	6	6	3	0	4	0	7	7
1309	燕山大学	527	539	10	10	4	0	3	18	17	19
1369	河北大学*	529	534	16	15	3	1	5	89	88	20
1402	中北大学	531	533	9	9	1	0	7	6	6	6
1403	太原理工大学	539	543	20	19	8	1	15	6	20	12
1425	山西大学	525	530	8	8	1	0	1			
1501	内蒙古大学	531	540	14	14	5	0	7	14	10	7
2107	辽宁工程技术大学	525	527	10	7	1	3	1	2	0	4
2111	大连海事大学	528	553	10	8	5	2	4	47	41	35
2121	东北财经大学	578	580	5	5	4	0	54	65	58	55
2176	东北财经大学(中外合作)	524	545	7	7	3	0	0	30		
2153	辽宁大学	557	564	15	15	9	0	33	0	39	33
2201	吉林大学	579	589	19	19	10	0	55	70	62	60
2202	延边大学	536	543	17	17	9	0	12	10	11	9
2203	长春理工大学	528	531	8	8	2	0	4	4	2	1
2208	东北师范大学	569	574	29	29	21	0	45	46		
2301	黑龙江大学	532	539	22	21	5	1	8	10	6	1
2307	东北农业大学	530	538	7	7	3	0	6	15	13	8
2308	东北林业大学	531	548	6	5	0	1	7	22	19	20

本科第一批(文科)

院校代号	院校名称	实际录取分数	录取平均分	录取人数	平行志愿	平行志愿中A志愿	征集志愿	线上分数差	2017年线上分数差	2016年线上分数差	2015年线上分数差
2311	黑龙江中医药大学	542	549	10	8	4	2	18	9	7	15
2313	哈尔滨商业大学	529	532	6	6	2	0	5	2	0	10
2315	哈尔滨理工大学	530	532	11	10	3	1	6	4	3	4
3101	复旦大学	625	628	10	10	7	0	101	113	109	99
3102	同济大学	601	604	16	16	7	0	77	86	81	76
3103	上海交通大学	629	629	1	1	1	0	105	116	107	101
3106	上海海事大学	562	568	10	10	4	0	38	36	41	34
3111	上海师范大学	559	562	14	13	4	1	35	33	22	13
3184	上海师范大学(中外合作)	543	547	3	3	2	0	19	25	12	4
3112	上海外国语大学	600	601	7	7	3	0	76	83	82	75
3113	上海财经大学	610	614	12	12	5	0	86	76	89	88
3114	上海对外经贸大学	570	580	12	12	10	0	46	63	57	59
3115	华东政法大学	578	590	14	14	5	0	54	69	58	53
3119	上海大学	584	586	6	6	4	0	60	67	60	58
3140	上海政法学院	545	549	19	19	12	0	21	16	5	
3201	南京大学	617	618	17	17	4	0	93	102	93	88
3202	苏州大学	580	584	9	9	4	0	56	67	61	54
3203	东南大学	594	596	9	9	3	0	70	80	71	64
3206	江苏科技大学	527	533	9	9	3	0	3	11	5	10
9552	江苏科技大学(中外合作)	525	527	4	2	1	2	1	1		
3207	中国矿业大学	563	564	8	8	3	0	39	41	35	30
3208	南京工业大学	541	545	10	10	5	0	17	17	11	7
3209	常州大学	526	532	6	6	2	0	2	12	10	13
3210	南京邮电大学	545	552	4	4	1	0	21	24	13	13
3211	河海大学	569	573	4	4	0	0	45	42	34	25
3213	江南大学	565	568	15	15	12	0	41	45	38	31
9540	江南大学(中外合作)	559	562	2	2	1	0	35	29	41	
3214	南京林业大学	548	552	4	4	1	0	24	17	9	14
3215	江苏大学	552	556	18	17	7	1	28	24	28	26

本科第一批(文科)

院校代号	院校名称	实际录取分数	录取平均分	录取人数	平行志愿	平行志愿中A志愿	征集志愿	线上分数差	2017年线上分数差	2016年线上分数差	2015年线上分数差
3217	南京农业大学	558	564	4	4	2	0	34			
3218	南京中医药大学*	526	547	11	7	7	4	2	37		
3219	中国药科大学	576	577	2	2	0	0	52	46	39	46
3222	南京财经大学	554	562	30	30	14	0	30	37	22	
3226	南京审计大学	583	586	6	6	4	0	59	69	64	58
3249	南京师范大学	580	582	13	13	8	0	56	60	48	36
3251	扬州大学	556	558	5	5	0	0	32	31	24	26
3275	西交利物浦大学	539	548	18	18	10	0	15	9	7	3
3301	浙江大学	619	620	9	9	3	0	95	102	99	93
3302	杭州电子科技大学	530	548	12	10	4	2	6	37	38	28
3303	浙江工业大学	545	548	10	10	5	0	21	19	10	9
3306	杭州师范大学	555	559	7	7	2	0	31	23	3	12
3308	浙江工商大学	540	551	11	11	8	0	16	10	30	23
3310	中国计量大学*	541	546	10	10	5	0	17	9	85	27
3312	宁波大学	560	563	11	11	5	0	36	32	27	20
3375	宁波大学(中外合作)	524	535	3	1	1	2	0	27	26	
3325	浙江师范大学	563	565	15	15	6	0	39	39	31	28
3327	宁波诺丁汉大学	547	560	19	19	12	0	23	24	16	4
3357	温州肯恩大学	527	529	4	4	1	0	3	0	4	5
3404	安徽理工大学	527	528	3	0	0	3	3			
3405	安徽农业大学	530	534	4	4	3	0	6	7	9	6
3407	安徽财经大学	526	545	20	20	12	0	2	30	23	16
3440	安徽师范大学*	535	540	6	6	2	0	11	83	77	25
3448	安徽大学	563	566	16	16	7	0	39	40	44	38
3452	合肥工业大学(宣城校区)	544	549	6	6	4	0	20	18	11	
3501	厦门大学	605	609	13	13	4	0	81	95	86	83
3503	福州大学	564	566	6	6	3	0	40	41	43	39
3567	福州大学(定向)	538	538	1	0	0	1	14	32	26	10
3506	福建师范大学	549	556	12	12	5	0	25	25	17	19

本科第一批(文科)

院校代号	院校名称	实际录取分数	录取平均分	录取人数	平行志愿	平行志愿中A志愿	征集志愿	线上分数差	2017年线上分数差	2016年线上分数差	2015年线上分数差
3568	福建师范大学(定向)	542	547	2	2	2	0	18	24	18	9
3529	福建农林大学	527	528	2	1	1	1	3	22	9	4
3609	江西师范大学	528	543	30	28	14	2	4	14	8	
8903	江西师范大学(定向)	498	505	2	0	0	2	-26			
3613	江西财经大学	548	566	18	18	9	0	24	20	52	50
3617	南昌大学	562	565	20	20	9	0	38	41	35	30
3701	山东大学	587	592	18	18	8	0	63	74	69	62
3702	中国海洋大学	581	584	9	9	7	0	57	65	55	54
3799	中国海洋大学(中外合作)	551	555	4	4	0	0	27	22	23	3
3718	山东大学威海分校	580	583	10	10	5	0	56	62	57	47
3795	山东大学威海分校(中外合作)	574	578	2	2	2	0	50	57	44	47
3738	济南大学	535	543	24	24	11	0	11	22	15	6
3740	山东师范大学	542	545	8	8	2	0	18	12	0	
3761	青岛大学	552	555	10	10	4	0	28	28	15	31
3781	山东科技大学	535	537	8	8	5	0	11	8	1	
4102	郑州大学	565	570	32	32	14	0	41	43	41	36
4149	河南大学	549	553	21	21	12	0	25	22	16	14
4173	河南师范大学*	524	527	20	15	1	5	0	72	71	7
4201	武汉大学	612	615	20	20	5	0	88	97	90	85
4202	武汉工程大学	533	535	4	4	1	0	9	9	7	7
4203	中国地质大学(武汉)	561	566	5	5	2	0	37	52	45	34
4207	华中农业大学	558	564	11	11	4	0	34	43	28	37
4210	湖北大学	547	550	10	10	3	0	23	22	24	21
9941	湖北大学(中外合作)	526	528	3	1	0	2	2	6		
4215	中南民族大学	537	544	29	29	20	0	13	14	5	
4221	武汉科技大学	525	540	8	8	1	0	1	20	18	20
4222	三峡大学	530	535	11	11	1	0	6	6	1	
4223	中南财经政法大学	582	590	26	26	14	0	58	70	65	67
4224	华中科技大学	595	596	7	7	4	0	71	78	68	63

本科第一批(文科)

院校代号	院校名称	实际录取分数	录取平均分	录取人数	平行志愿	平行志愿中A志愿	征集志愿	线上分数差	2017年线上分数差	2016年线上分数差	2015年线上分数差
4225	武汉理工大学	526	560	7	5	2	2	2	47	45	42
4229	长江大学*	534	535	7	7	2	0	10	1	76	22
4301	湘潭大学	537	551	25	25	10	0	13	26	28	24
4303	湖南大学	589	592	13	13	9	0	65	70	68	60
4305	中南林业科技大学	532	535	20	20	6	0	8	5	4	9
4306	湖南中医药大学	548	558	10	10	5	0	24	39	35	28
4313	湖南工业大学*	527	530	15	15	5	0	3	0	68	24
4314	南华大学	528	532	10	10	4	0	4	7	9	7
4315	中南大学	589	591	14	14	6	0	65	73	64	54
4320	长沙理工大学	536	541	15	15	7	0	12	13	10	9
4321	湖南科技大学	531	535	44	44	12	0	7	8	9	11
4367	湖南师范大学	538	571	33	32	25	1	14	47	42	37
4401	中山大学	604	607	23	23	9	0	80	89	82	81
4403	华南理工大学	573	586	10	10	4	0	49	67	63	58
4406	广州中医药大学	533	547	10	7	3	3	9	8	23	37
4407	广州大学	550	555	11	11	4	0	26	28	28	23
4413	广东外语外贸大学	574	578	15	15	9	0	50	57	51	54
4414	广东工业大学	529	540	5	5	1	0	5	20	16	19
4431	深圳大学	578	581	11	11	7	0	54	60	53	48
4440	南方医科大学	557	561	9	9	5	0	33	33	37	34
4447	华南师范大学	566	569	6	6	2	0	42			
4468	北京师范大学—香港浸会大学联合国际学院	530	536	7	7	5	0	6	0	-2	-8
4474	中山大学(民族班)	591	595	2	2	2	0	67			
4527	广西大学	555	559	21	21	4	0	31	33	23	19
4573	广西大学(中外合作)	537	544	4	4	1	0	13	6	8	17
4602	海南大学	535	558	40	39	23	1	11	20	31	24
4621	海南大学(中外合作)	526	533	13	12	2	1	2	-14	0	0
5001	重庆大学	583	589	89	89	60	0	59	68	65	60

本科第一批(文科)

院校代号	院校名称	实际录取分数	录取平均分	录取人数	平行志愿	平行志愿中A志愿	征集志愿	线上分数差	2017年线上分数差	2016年线上分数差	2015年线上分数差
5002	重庆邮电大学	536	538	32	32	14	0	12	12	9	8
5003	重庆交通大学	525	530	322	316	119	6	1	0	4	0
5005	重庆医科大学	564	574	81	81	70	0	40	44	45	37
5006	西南大学	555	575	273	269	190	4	31	50	47	45
5028	西南大学(中外合作)	559	563	9	9	5	0	35	37	24	
5052	西南大学(中外合作)(西塔学院)	555	562	5	5	4	0	31	31	30	27
5007	重庆师范大学	527	546	687	663	522	24	3	7	12	6
5077	重庆师范大学(定向)	506	520	4	1	1	3	-18			
5011	四川外国语大学	537	546	262	261	199	1	13	13	11	6
5012	西南政法大学	542	558	826	826	620	0	18	25	27	27
5073	西南政法大学(中外合作)	558	562	7	7	5	0	34	23	29	19
5015	重庆理工大学	525	529	345	332	108	13	1	0	2	6
5016	重庆工商大学	530	537	651	647	350	4	6	6	5	11
5024	重庆工商大学(中外合作)	524	529	36	32	10	4	0	0	0	0
5068	西南大学(荣昌校区)	534	538	36	36	21	0	10			
5102	西南交通大学	566	569	37	37	20	0	42	48	33	44
5103	西南交通大学(峨眉校区)	560	566	4	4	2	0	36	31	11	
5104	电子科技大学	577	581	18	18	8	0	53	61	48	44
5105	西南石油大学	538	542	10	10	7	0	14	11	9	2
5106	成都理工大学	536	542	21	21	10	0	12	18	11	2
5108	成都信息工程大学	524	528	4	4	0	0	0			
5110	西华大学	533	537	23	23	5	0	9	10	11	2
5112	四川农业大学	534	548	226	226	145	0	10	19	22	22
5113	西南医科大学	547	554	10	10	5	0	23	34	27	
5114	成都中医药大学	570	578	13	13	10	0	46	46	53	49
5116	四川师范大学	538	562	64	62	40	2	14	28	25	17
5117	西华师范大学	529	533	55	53	19	2	5	84	83	28
5122	西南财经大学	569	590	79	79	41	0	45	74	66	69
5186	西南财经大学(中外合作)	567	575	26	26	12	0	43	51	54	47

本科第一批(文科)

院校代号	院校名称	实际录取分数	录取平均分	录取人数	平行志愿	平行志愿中A志愿	征集志愿	线上分数差	2017年线上分数差	2016年线上分数差	2015年线上分数差
5125	西南民族大学	537	542	14	14	10	0	13	13	5	
5127	四川大学	595	599	65	65	36	0	71	80	75	69
5201	贵州大学	558	564	14	14	5	0	34	35	31	24
5301	云南大学	562	567	39	39	17	0	38	43	35	29
6101	西安交通大学	593	594	6	6	1	0	69	76	69	60
6102	西北工业大学	574	577	5	5	4	0	50	57	46	36
6107	西安科技大学	527	529	4	4	0	0	3	8	8	6
6115	西北政法大学	533	545	42	41	22	1	9	24	19	19
6123	西北农林科技大学	566	568	4	4	1	0	42	47	37	29
6124	长安大学	562	564	8	8	1	0	38	40	27	31
6164	西北大学	565	571	19	19	11	0	41	46	39	29
6201	兰州大学	577	582	16	16	8	0	53	60	56	46
6218	兰州大学(护理学)	529	532	2	1	0	1	5			
6230	兰州大学(民族班)	565	569	2	2	1	0	41			
6401	宁夏大学	528	542	20	19	8	1	4	10	19	14
6501	新疆大学	536	538	6	6	1	0	12	6	0	0
6503	石河子大学	530	535	32	32	20	0	6	6	3	0
6537	中国石油大学(北京)克拉玛依校区	528	532	4	2	1	2	4			
9551	中国人民大学(苏州校区)	602	605	4	4	3	0	78	84	78	

注:★为当年经批准纳入一本批次招生的院校。

本科第一批分专业录取统计(文科)

院校代号	院校名称	专业名称	录取人数	录取最低分	录取最高分
1101	北京大学	文科试验班类	1	655	655
		中国语言文学类	1	659	659
		历史学类	1	635	635
		国际政治(国政、外交学、国际政经)	1	635	635
		法学	3	635	638
		信息管理与信息系统	1	639	639
		经济学类	2	643	643
		工商管理类	1	644	644
		公共管理类	3	635	638
		人文科学试验班	1	634	634
1103	中国人民大学	法学	3	626	632
		财政学类	2	625	628
		社会学类	2	623	623
		农业经济管理类	2	623	626
		金融学类	5	625	631
		新闻传播学类	2	625	626
		公共管理类	2	622	622
		国际政治	2	623	624
		经济学类	3	628	629
		工商管理类	5	624	625
		人文科学试验班	2	623	625
		人力资源管理	4	623	624
		信息资源管理	3	622	623
1104	清华大学	文科试验班类(经济、金融与管理)	2	643	645
1105	北京交通大学	新闻传播学类	2	586	588
		外国语言文学类	1	590	590
		法学	2	584	585
		经济管理试验班	1	591	591
1106	北京航空航天大学	社会科学试验班	3	599	603
1107	北京理工大学	社会科学试验班(精品文科班)	3	596	597

本科第一批分专业录取统计(文科)

院校代号	院校名称	专业名称	录取人数	录取最低分	录取最高分
1108	北京科技大学	工商管理类	1	583	583
		经济与贸易类	1	571	571
		人文科学试验班	6	577	586
		英语	1	552	552
		日语	2	576	582
		德语	1	575	575
1110	北京化工大学	工商管理类	3	534	569
		法学	2	560	572
		英语	3	550	561
1113	北京印刷学院	编辑出版学	2	541	551
		数字出版	2	532	536
		广告学	1	532	532
		传播学(国际出版)	1	529	529
1116	中国农业大学	法学	1	591	591
		社会学	1	593	593
		农村区域发展	2	591	594
		工商管理类	2	592	595
		传播学	1	591	591
		英语	1	591	591
9710	中国农业大学	经济学类(中外合作办学)	1	587	587
		新闻传播学类(中外合作办学)	1	578	578
1117	北京林业大学	农林经济管理	1	581	581
		工商管理类	3	578	579
		法学	2	575	576
		英语	2	574	574
1118	北京中医药大学	中医学	1	608	608
		英语(医学)	1	600	600
1120	首都师范大学	中国语言文学类	2	571	571
		文化产业管理	2	570	575
1122	北京外国语大学	英语	1	613	613
		西班牙语	1	621	621

本科第一批分专业录取统计(文科)

院校代号	院校名称	专业名称	录取人数	录取最低分	录取最高分
1122	北京外国语大学	德语	1	614	614
		汉语国际教育	1	611	611
		汉语言文学	1	609	609
		新闻学	1	611	611
		外交学(法语与法语国家研究)	1	615	615
1123	北京第二外国语学院	商务英语	1	581	581
		日语	1	576	576
		德语	1	576	576
		西班牙语	1	579	579
		朝鲜语(韩国语)	1	576	576
		旅游管理	1	580	580
		金融学	1	575	575
		汉语言文学	1	578	578
		新闻学(国际新闻)	1	571	571
		国际事务与国际关系	1	576	576
1124	北京语言大学	国际事务与国际关系	1	558	558
		英语	1	569	569
		汉语国际教育	2	566	590
		汉语言文学	1	572	572
		金融学	1	580	580
		会计学	1	554	554
		人力资源管理	1	555	555
		特殊教育(言语听觉科学)	1	541	541
1125	中国传媒大学	新闻学	2	603	605
		公共关系学	2	596	601
		工商管理类	2	597	597
		汉语言文学	2	598	600
1126	中央财经大学	公共管理类	3	601	614
		社会学类	3	597	598
		财政学类	2	603	603

本科第一批分专业录取统计(文科)

院校代号	院校名称	专业名称	录取人数	录取最低分	录取最高分
1126	中央财经大学	金融学类	2	605	614
		新闻传播学类	4	600	609
1127	对外经济贸易大学	金融学类	3	606	613
		法学类	3	602	605
		工商管理类	6	606	610
		金融学类	1	615	615
		外国语言文学类	1	602	602
		保险学	2	603	603
		经济学类	3	610	615
1128	北京物资学院	经济学	1	533	533
		物流管理	1	535	535
		会计学(注册会计师)	1	534	534
		会计学(管理会计)	1	533	533
		财务管理	1	537	537
		人力资源管理	2	533	533
1132	北京体育大学	新闻学(体育新闻)	1	569	569
		教育学(体育方向)	1	564	564
		公共事业管理(体育管理)	1	565	565
		体育经济与管理	1	564	564
		汉语国际教育	1	564	564
		英语(国际体育)	1	566	566
		网络与新媒体	1	566	566
1137	中国戏曲学院	文化产业管理	1	532	532
1138	北京电影学院	文化产业管理	2	573	589
1140	中央民族大学	哲学类	2	584	585
		经济学类	2	592	598
		法学类	3	586	588
		社会学类	2	587	590
		民族学	2	589	592
		汉语言文学	2	585	599
		汉语国际教育	2	586	589

本科第一批分专业录取统计（文科）

院校代号	院校名称	专业名称	录取人数	录取最低分	录取最高分
1140	中央民族大学	新闻传播学类	3	593	594
		公共管理类	3	584	585
		外国语言文学类	2	587	588
1141	中国政法大学	法学	11	604	611
		法学（法学人才培养模式改革实验班）	2	609	621
		社会学	1	599	599
		英语（法律英语方向）	1	600	600
		翻译（法律翻译方向）	1	602	602
		新闻学	1	601	601
		网络与新媒体	1	599	599
		行政管理	2	598	603
		政治学与行政学	2	599	600
1142	华北电力大学（北京）	公共管理类	1	573	573
		外国语言文学类	1	573	573
		工商管理类	2	576	583
1146	中国石油大学（北京）	工商管理类	2	570	570
		经济学类	1	572	572
		英语	2	569	575
1147	中国地质大学（北京）	英语	2	564	566
1151	首都经济贸易大学	人力资源管理	2	575	583
		税收学（税务师）	2	576	577
1152	北京工商大学	经济学类（财经类）	2	572	575
		金融学类	2	559	573
		工商管理类	2	557	569
		新闻传播学类	2	535	570
1198	北京建筑大学	工商管理	1	548	548
		社会工作	1	553	553
1201	南开大学	外国语言文学类	3	604	606
		金融学类	2	611	616
		法学	2	605	608
		历史学类	2	607	608

本科第一批分专业录取统计(文科)

院校代号	院校名称	专业名称	录取人数	录取最低分	录取最高分
1201	南开大学	公共管理类(含社会学、政治学、公共管理及心理学)	3	606	608
		经济学类	2	610	616
		中国语言文学类	3	606	607
		工商管理类(含工商、图档、管科、国会)	2	608	609
1202	天津大学	人文科学试验班	5	593	601
1203	天津科技大学	国际经济与贸易	1	542	542
		财务管理	1	537	537
		人力资源管理	1	537	537
		金融学类	1	538	538
		汉语国际教育	1	536	536
		英语	1	537	537
1211	天津财经大学	金融学(房地产金融)	1	571	571
		英语	1	567	567
		广告学	1	559	559
		工商管理	1	578	578
		会计学(财务会计)	1	567	567
		会计学(注册会计师)	2	570	582
		公共事业管理	1	548	548
		行政管理	1	565	565
		物流管理	1	528	528
		酒店管理	1	535	535
		汉语言文学(公文写作)	1	543	543
1215	河北工业大学	法学	2	551	554
		劳动与社会保障	2	544	547
		公共事业管理	2	542	546
1236	天津师范大学	汉语国际教育	1	564	564
		工商管理	1	558	558
1303	华北电力大学(保定)	外国语言文学类	3	556	561
		公共管理类	5	552	562

本科第一批分专业录取统计(文科)

院校代号	院校名称	专业名称	录取人数	录取最低分	录取最高分
1303	华北电力大学(保定)	工商管理类	2	562	572
		法学类	2	557	562
1308	石家庄铁道大学	工商管理类	2	532	534
		法学	2	529	530
		英语	2	528	528
1309	燕山大学	汉语言文学	2	545	547
		翻译(英语)	2	540	541
		工商管理	2	538	554
		行政管理	2	533	536
		旅游管理	2	527	531
1369	河北大学	中国语言文学类	3	534	535
		新闻传播学类	4	533	545
		经济学	3	534	538
		保险学	3	529	531
		法学	3	531	532
1402	中北大学	市场营销	1	532	532
		财务管理	2	531	533
		法学	2	532	539
		英语	4	532	535
1403	太原理工大学	法学	2	540	541
		行政管理	3	541	541
		英语	2	540	545
		市场营销	2	541	543
		会计学	2	546	550
		国际经济与贸易	2	545	550
		汉语国际教育	3	540	541
		思想政治教育	4	539	545
1425	山西大学	汉语言文学	2	529	530
		国际政治	2	529	541
		法学	2	525	534
		广告学	2	525	525

本科第一批分专业录取统计（文科）

院校代号	院校名称	专业名称	录取人数	录取最低分	录取最高分
1501	内蒙古大学	哲学	1	531	531
		法学	1	543	543
		政治学与行政学	1	542	542
		社会学	1	533	533
		汉语言文学	1	544	544
		汉语国际教育	1	553	553
		英语	1	540	540
		新闻学	1	543	543
		编辑出版学	1	540	540
		历史学	1	534	534
		行政管理	1	536	536
		劳动与社会保障	1	541	541
		土地资源管理	1	538	538
		旅游管理	1	535	535
2107	辽宁工程技术大学	会计学	3	525	530
		法学	3	525	529
		英语	4	525	528
2111	大连海事大学	国际经济与贸易	2	566	567
		财务管理	2	568	569
		法学	2	559	561
		英语	3	528	546
		日语	1	533	533
2121	东北财经大学	金融学类	2	579	580
		法学	1	578	578
		工商管理类	1	579	579
		会计学	1	584	584
2176	东北财经大学	工商管理类（中外合作办学）（与英国萨里大学合作办学）	3	524	563
		旅游管理类（中外合作办学）（与英国萨里大学合作办学）	1	526	526

本科第一批分专业录取统计（文科）

院校代号	院校名称	专业名称	录取人数	录取最低分	录取最高分
2176	东北财经大学	经济学类（中外合作办学）（与加拿大西安大略大学国王大学学院合作办学）	1	562	562
		工商管理类（中外合作办学）（与英国奥斯特大学合作办学）	1	545	545
		工商管理类（中外合作办学）（与澳大利亚科廷大学合作办学）	1	534	534
2153	辽宁大学	财政学	2	573	575
		汉语言文学	3	561	568
		英语	2	560	563
		新闻学	2	557	560
		广告学	2	557	563
		网络与新媒体	2	559	561
		会计学	2	564	567
2201	吉林大学	哲学	3	583	590
		英语	4	582	596
		经济学类	2	591	591
		法学	4	590	597
		政治学与行政学	4	584	594
		外交学	2	579	591
2202	延边大学	朝鲜语	2	544	544
		法学	3	539	553
		地理科学类	5	536	542
		旅游管理	3	537	542
		汉语言文学	2	552	553
		社会学	2	542	547
2203	长春理工大学	英语	1	529	529
		日语	2	529	537
		汉语言文学	2	529	533
		汉语国际教育	1	532	532
		社会工作	2	528	528

本科第一批分专业录取统计(文科)

院校代号	院校名称	专业名称	录取人数	录取最低分	录取最高分
2208	东北师范大学	历史学(非公费师范)	4	573	579
		英语(非公费师范)	2	582	582
		汉语言文学(非公费师范)	4	575	583
		思想政治教育(非公费师范)	3	569	573
		教育学类(非公费师范)	1	572	572
		法学	2	569	578
		行政管理	2	571	573
		政治学类(入学一年后按成绩志愿分专业培养)	3	571	573
		旅游管理	1	569	569
		日语	2	570	571
		社会工作	1	574	574
		哲学	2	571	571
		新闻传播学类(入学一年半后按成绩志愿分专业培养)	2	571	572
2301	黑龙江大学	法学	2	536	540
		哲学	2	561	562
		政治学与行政学	2	535	536
		社会学	3	535	538
		社会工作	2	532	535
		汉语国际教育	2	536	539
		英语	2	537	538
		商务英语	3	534	537
		法学	2	534	539
		汉语言文学	2	540	541
2307	东北农业大学	工商管理类	2	542	544
		法学类	2	540	541
		英语	1	534	534
		行政管理	2	530	533
2308	东北林业大学	经济学类	1	554	554
		工商管理类	2	550	553

本科第一批分专业录取统计(文科)

院校代号	院校名称	专业名称	录取人数	录取最低分	录取最高分
2308	东北林业大学	俄语	1	552	552
		法学	1	548	548
		广告学	1	531	531
2311	黑龙江中医药大学	中医学	2	551	557
		中西医临床医学	4	544	554
		针灸推拿学	2	549	549
		康复治疗学	2	542	545
2313	哈尔滨商业大学	商务经济学	2	530	531
		保险学	1	529	529
		税收学	1	530	530
		会计学	2	535	536
2315	哈尔滨理工大学	汉语国际教育	2	531	531
		法学	3	530	531
		日语	3	532	538
		英语	3	532	535
3101	复旦大学	法学(卓越法律人才基地)	1	628	628
		新闻传播学类(卓越新闻人才计划)	3	625	627
		中国语言文学类	2	627	632
		社会科学试验班	1	629	629
		经济学类(含荷兰格罗宁根大学双学位项目)	3	629	630
3102	同济大学	人文科学试验班	2	603	608
		风景园林	1	611	611
		新闻传播学类	1	608	608
		德语	2	604	608
		英语	3	601	603
		日语	2	601	602
		法学	3	603	603
		政治学与行政学	2	603	603
3103	上海交通大学	经济管理试验班	1	629	629

本科第一批分专业录取统计(文科)

院校代号	院校名称	专业名称	录取人数	录取最低分	录取最高分
3106	上海海事大学	交通管理(航运管理)	2	572	572
		会计学	2	565	565
		法学(海商法)	2	572	572
		外国语言文学类	2	566	567
		工商管理类	2	562	568
3111	上海师范大学	新闻传播学类	3	562	565
		公共管理类	4	560	561
		人力资源管理	2	564	564
		英语	2	565	567
		旅游管理类	3	559	561
3112	上海外国语大学	工商管理	2	600	601
		法语	1	601	601
		商务英语	1	602	602
		捷克语	1	601	601
		国际经济与贸易(日语)	1	600	600
		会计学	1	601	601
3113	上海财经大学	法学	2	612	612
		会计学	3	618	621
		工商管理类	2	614	615
		金融学	2	613	614
		社会学	2	610	611
		公共管理类	1	612	612
3114	上海对外经贸大学	国际经济与贸易	2	586	588
		经济学(国际投资方向)	2	582	586
		英语	2	576	579
		工商管理类	2	580	582
		法学(国际经济法方向)	2	574	582
		日语(商务日语方向)	2	570	576
3115	华东政法大学	法学类	7	591	596
		新闻传播学类	2	582	590
		社会学类	2	578	581

本科第一批分专业录取统计(文科)

院校代号	院校名称	专业名称	录取人数	录取最低分	录取最高分
3115	华东政法大学	金融学	1	586	586
		法学类(卓越人才实验班)	2	596	597
3119	上海大学	社会学类(代表人文社科类)	3	587	588
		英语	3	584	585
3140	上海政法学院	法学(涉外卓越律师人才培养试点班)	1	562	562
		法学(刑事司法方向)	1	546	546
		法学(民商法方向)	3	545	554
		法学(经济法方向)	2	545	550
		法学(国际经济法方向)	1	554	554
		知识产权	3	546	548
		经济与金融	2	548	550
		社会工作(卓越社会管理人才培养试点班)	2	545	545
		国际政治	2	546	548
		新闻学(卓越新闻传播人才培养试点班)	1	552	552
		广播电视学(卓越新闻传播人才培养试点班)	1	552	552
3184	上海师范大学	经济学类(中外合作办学)	3	543	550
3201	南京大学	社会科学试验班	5	617	622
		外国语言文学类	3	617	621
		人文科学试验班(人文艺术传播类)	6	617	620
		经济管理试验班	3	618	620
3202	苏州大学	中国语言文学类	2	583	588
		旅游管理	1	580	580
		金融学	1	587	587
		管理科学	1	584	584
		新闻传播学类	2	583	584
		英语(师范)	1	581	581
		日语	1	588	588

本科第一批分专业录取统计(文科)

院校代号	院校名称	专业名称	录取人数	录取最低分	录取最高分
3203	东南大学	劳动与社会保障	2	594	594
		英语	2	596	596
		文科试验班类(郭秉文班)	5	596	598
3206	江苏科技大学	财务管理	2	537	538
		英语	2	528	530
		公共事业管理	2	528	537
		旅游管理	3	527	536
9552	江苏科技大学	工商管理类(中外合作办学)(与澳大利亚拉筹伯大学合作)	4	525	529
3207	中国矿业大学	公共管理类	4	563	567
		外国语言文学类	4	563	566
3208	南京工业大学	工商管理类	4	543	553
		法学	2	545	546
		公共管理类	4	541	542
3209	常州大学	国际经济与贸易	2	526	529
		会计学	2	534	535
		物流管理	2	530	538
3210	南京邮电大学	广告学	2	551	559
		市场营销	2	545	554
3211	河海大学	广播电视学	2	569	571
		英语	2	574	577
3213	江南大学	法学类	7	565	569
		汉语言文学	3	566	568
		英语	2	568	572
		日语	3	569	574
9540	江南大学	工商管理类(中外合作办学)	2	559	565
3214	南京林业大学	汉语言文学	2	554	557
		汉语国际教育	2	548	550
3215	江苏大学	法学	2	554	560
		公共事业管理(医疗保险)	2	554	557
		汉语言文学	1	560	560

本科第一批分专业录取统计(文科)

院校代号	院校名称	专业名称	录取人数	录取最低分	录取最高分
3215	江苏大学	护理学	2	552	556
		会计学	1	557	557
		国际经济与贸易	3	554	557
		人力资源管理	2	553	555
		日语	2	553	554
		思想政治教育	1	552	552
		英语	2	558	562
3217	南京农业大学	工商管理类	2	560	565
		劳动与社会保障	2	558	571
3218	南京中医药大学	中西医临床医学	2	557	560
		护理学	9	526	568
3219	中国药科大学	英语(医药方向)	2	576	577
3222	南京财经大学	财政学	2	566	572
		税收学	2	567	568
		国际经济与贸易	2	565	568
		法学	2	555	564
		社会工作	2	555	561
		英语	2	555	556
		法语	2	558	561
		广告学	2	558	559
		网络与新媒体	2	561	561
		市场营销	2	561	565
		会计学	2	566	573
		人力资源管理	2	554	557
		审计学	2	569	573
		公共事业管理	2	557	560
		劳动与社会保障	2	557	561
3226	南京审计大学	金融学	4	583	586
		审计学	2	587	588
3249	南京师范大学	文物与博物馆学	2	581	584
		社会学	3	581	585

本科第一批分专业录取统计(文科)

院校代号	院校名称	专业名称	录取人数	录取最低分	录取最高分
3249	南京师范大学	教育学类	4	580	582
		财务管理	2	580	580
		汉语言文学	2	586	587
3251	扬州大学	中国语言文学类	1	558	558
		秘书学	1	556	556
		广播电视学	1	559	559
		外国语言文学类	1	559	559
		工商管理类	1	558	558
3275	西交利物浦大学	工商管理类(中外合作办学)	7	539	564
		建筑类(中外合作办学)	2	548	596
		数学类(中外合作办学)	4	539	562
		外国语言文学类(中外合作办学)	5	539	550
3301	浙江大学	人文科学试验班	2	619	619
		社会科学试验班	7	620	622
3302	杭州电子科技大学	法学类	2	531	536
		工商管理类	3	548	560
		会计学	2	566	566
		外国语言文学类	3	530	545
		传播学(新媒体方向)	2	554	559
3303	浙江工业大学	汉语言文学	5	547	552
		公共管理类	5	545	553
3306	杭州师范大学	公共事业管理(卫生事业管理方向)	1	559	559
		汉语言文学(师范)	2	559	562
		金融工程	4	555	559
3308	浙江工商大学	工商管理类	1	548	548
		金融学类	1	562	562
		旅游管理类	1	560	560
		公共管理类	1	544	544
		历史学	1	545	545
		会计学	4	546	562

本科第一批分专业录取统计(文科)

院校代号	院校名称	专业名称	录取人数	录取最低分	录取最高分
3308	浙江工商大学	英语	1	542	542
		统计学类	1	540	540
3310	中国计量大学	工商管理类	1	543	543
		法学类	2	549	551
		汉语言文学	2	541	552
		外国语言文学类	1	547	547
		广告学	1	543	543
		公共管理类	2	544	547
		标准化工程	1	545	545
3312	宁波大学	英语	5	560	568
		日语	1	562	562
		物流管理	2	561	561
		工商管理类	2	562	562
		法学类(法政类)	1	563	563
3325	浙江师范大学	工商管理类	2	563	564
		法学	2	563	568
		学前教育(师范)	3	564	566
		历史学(师范)	2	565	570
		外国语言文学类	2	567	567
		文化产业管理	2	563	564
		汉语国际教育(师范)	2	566	566
3327	宁波诺丁汉大学	工商管理类(中外合作办学)(商务)	5	558	573
		工商管理类(中外合作办学)	4	563	574
		经济与贸易类(中外合作办学)	1	556	556
		政治学类(中外合作办学)	3	547	554
		新闻传播学类(中外合作办学)	4	555	576
		外国语言文学类(中外合作办学)	2	547	551
3357	温州肯恩大学	金融学类(中外合作办学)	1	531	531
		工商管理类(中外合作办学)	1	530	530
		管理科学与工程类(中外合作办学)	1	527	527
		外国语言文学类(中外合作办学)	1	529	529

本科第一批分专业录取统计(文科)

院校代号	院校名称	专业名称	录取人数	录取最低分	录取最高分
3375	宁波大学	地理科学类(中外合作办学)	1	547	547
		旅游管理类(中外合作办学)	2	524	535
3404	安徽理工大学	护理学	3	527	529
3405	安徽农业大学	农林经济管理	2	530	534
		茶学(茶文化与贸易方向)	2	534	537
3407	安徽财经大学	财政学类	2	545	557
		工商管理类	2	526	567
		经济与贸易类	2	537	538
		财务管理	1	544	544
		会计学	3	558	563
		金融学类	1	550	550
		金融学	2	539	555
		经济学类	4	527	558
		经济统计学	3	526	549
3440	安徽师范大学	历史学	3	537	544
		教育学	2	535	547
		学前教育	1	535	535
3448	安徽大学	中国语言文学类	2	565	566
		哲学类	2	564	565
		新闻传播学类	2	565	572
		经济学类	3	565	569
		工商管理类	3	563	573
		西班牙语	2	563	565
		法学类	2	564	564
3452	合肥工业大学(宣城校区)	英语	2	544	547
		广告学	2	546	547
		法学	2	549	561
3501	厦门大学	英语	1	605	605
		新闻传播学类	1	610	610
		人文科学试验班	3	607	609
		法语	1	607	607

本科第一批分专业录取统计(文科)

院校代号	院校名称	专业名称	录取人数	录取最低分	录取最高分
3501	厦门大学	法学类	1	610	610
		公共管理类	1	607	607
		政治学类	1	607	607
		经济学类	2	612	616
		会计学	1	609	609
		工商管理类	1	610	610
3503	福州大学	汉语言文学	2	565	570
		英语	2	564	565
		财政学	2	566	568
3506	福建师范大学	汉语国际教育	4	557	563
		学前教育	3	555	566
		公共管理类	2	552	553
		法学	3	549	553
3529	福建农林大学	农林经济管理	2	527	529
3567	福州大学	社会学	1	538	538
3568	福建师范大学	中国语言文学类(含国家人才培养基地)	1	551	551
		英语	1	542	542
3609	江西师范大学	学前教育	3	539	545
		特殊教育	4	528	539
		小学教育	4	541	545
		汉语言文学	3	546	554
		汉语国际教育	3	540	545
		思想政治教育	5	540	549
		英语	6	542	552
		应用心理学	2	544	552
3613	江西财经大学	经济学类	2	560	562
		金融学类	2	573	577
		金融学(国际投资与金融)	1	573	573
		金融学(FRM 方向)	1	580	580
		社会学类	2	548	552
		新闻传播学类	2	548	555

本科第一批分专业录取统计(文科)

院校代号	院校名称	专业名称	录取人数	录取最低分	录取最高分
3613	江西财经大学	工商管理类(工商管理、市场营销、人力资源管理)	2	566	575
		工商管理类[会计学(注册会计师、财务管理)]	2	568	582
		工商管理类(文化产业管理)	1	559	559
		市场营销(国际营销)	1	562	562
		会计学(ACCA 方向)	1	582	582
		公共管理类	1	570	570
3617	南昌大学	档案学	6	562	566
		中国语言文学类	2	568	571
		新闻学	1	567	567
		广告学	2	563	564
		法学类	2	566	567
		工商管理类	2	566	568
		旅游管理	2	562	562
		应用心理学	2	566	567
		护理学	1	564	564
3701	山东大学	工商管理类	2	592	595
		哲学类	2	587	587
		经济学类	2	591	592
		公共管理类	2	590	590
		法学类	2	592	593
		新闻传播学类	2	593	594
		历史学类	2	596	596
		英语	2	592	592
		中国语言文学类	2	594	595
3702	中国海洋大学	新闻传播学类	2	583	585
		朝鲜语	3	582	584
		汉语言文学	2	581	582
		财务管理	2	586	587

本科第一批分专业录取统计(文科)

院校代号	院校名称	专业名称	录取人数	录取最低分	录取最高分
3718	山东大学威海分校	人力资源管理	2	580	581
		新闻学	2	580	580
		会计学	2	585	586
		法学	2	581	582
		汉语言文学	2	585	589
3738	济南大学	中国语言文学类	4	545	548
		新闻传播学类	3	542	543
		旅游管理类	2	539	541
		工商管理类	2	542	546
		经济学类	2	542	546
		英语(师范兼非师范类)	3	537	543
		法学类	4	535	551
		公共管理类	2	539	540
		应用心理学	2	539	547
3740	山东师范大学	汉语国际教育	1	543	543
		政治学类	1	545	545
		历史学类	3	543	544
		教育学	1	542	542
		中国语言文学类	2	548	548
3761	青岛大学	经济学类	1	557	557
		金融学类	1	552	552
		法学	1	553	553
		汉语言文学	2	556	556
		英语	1	552	552
		德语	1	554	554
		新闻学	1	555	555
		工商管理类	1	555	555
		旅游管理类	1	555	555

本科第一批分专业录取统计(文科)

院校代号	院校名称	专业名称	录取人数	录取最低分	录取最高分
3781	山东科技大学	工商管理	2	536	536
		会计学	2	536	538
		行政管理	2	535	536
		物流管理	2	535	540
3795	山东大学威海分校	金融学类(中外合作办学)	2	574	581
3799	中国海洋大学	法学类(中外合作办学)	4	551	562
4102	郑州大学	行政管理	2	568	570
		人力资源管理	2	571	572
		社会工作	2	565	566
		教育学	2	568	568
		历史学	2	567	575
		旅游管理类	2	565	566
		市场营销	4	565	567
		会计学	1	577	577
		金融学(含国际化班)	1	576	576
		国际经济与贸易	2	570	572
		工商管理	2	570	571
		英语	2	568	573
		中国语言文学类	2	568	572
		新闻学	2	567	567
		广告学	2	567	576
		法学类	2	573	575
4149	河南大学	金融学类	2	561	567
		法学	4	549	553
		中国语言文学类	5	550	554
		新闻传播学类	3	549	550
		会计学	2	553	555
		历史学类	2	551	556
		文化产业管理	3	551	552

本科第一批分专业录取统计(文科)

院校代号	院校名称	专业名称	录取人数	录取最低分	录取最高分
4173	河南师范大学	政治学与行政学	5	524	533
		汉语国际教育	5	524	529
		教育学	5	525	535
		马克思主义理论	5	525	528
4201	武汉大学	公共管理类	2	614	614
		社会科学试验班(信息管理类)	3	613	614
		中国语言文学类	2	613	615
		人文科学试验班(弘毅学堂)	2	613	614
		工商管理类	2	615	619
		历史学类	2	612	612
		经济学类	3	614	616
		新闻传播学类	2	615	616
		法学	2	616	620
4202	武汉工程大学	经济与贸易类	2	534	539
		法学	2	533	535
4203	中国地质大学(武汉)	公共事业管理	1	564	564
		广播电视学	1	562	562
		会计学	1	576	576
		行政管理	1	561	561
		工商管理(双语教学班)	1	566	566
4207	华中农业大学	社会学类	3	558	568
		外国语言文学类	2	566	566
		工商管理类	2	568	569
		法学	2	560	563
		广告学	2	560	568
4210	湖北大学	国际经济与贸易	2	548	561
		中国语言文学类	2	551	552
		外国语言文学类	2	547	548
		新闻传播学类	2	549	549
		档案学	2	547	548
9941	湖北大学	政治学类(中外合作办学)	3	526	529

本科第一批分专业录取统计(文科)

院校代号	院校名称	专业名称	录取人数	录取最低分	录取最高分
4215	中南民族大学	法学类	5	542	551
		新闻传播学类	3	540	549
		中国语言文学类	7	541	556
		民族学	3	537	543
		英语	2	540	549
		经济学	2	538	542
		金融学	2	538	558
		教育学类	5	538	546
4221	武汉科技大学	国际经济与贸易	2	553	562
		投资学	2	536	538
		英语	2	528	548
		会计学	2	525	530
4222	三峡大学	国际经济与贸易	2	533	537
		财务管理	3	530	533
		物流管理	2	531	531
		法学	2	533	556
		英语	2	533	537
4223	中南财经政法大学	法学类	4	591	597
		经济与贸易类	2	593	594
		汉语言文学	3	587	590
		新闻传播学类	1	587	587
		经济学	3	591	594
		工商管理类	2	588	591
		外国语言文学类	5	582	590
		会计学	1	598	598
		财政学类	2	592	592
		金融学类	2	593	594
		经济管理试验班	1	583	583
4224	华中科技大学	工商管理类	2	595	595
		新闻传播学类	3	595	600
		中国语言文学类	2	595	595

本科第一批分专业录取统计(文科)

院校代号	院校名称	专业名称	录取人数	录取最低分	录取最高分
4225	武汉理工大学	工商管理类	1	576	576
		社会工作	1	526	526
		新闻传播学类	1	562	562
		金融学	1	570	570
		外国语言文学类	1	563	563
		思想政治教育	1	569	569
		汉语国际教育	1	557	557
4229	长江大学	汉语言文学	1	536	536
		英语(师范类)	2	535	536
		教育学类(师范类)	1	535	535
		财务管理	2	534	534
		社会工作(含司法社工方向)	1	534	534
4301	湘潭大学	国际经济与贸易	2	540	550
		社会学	2	537	549
		电子商务	2	552	556
		历史学	2	544	547
		经济学	2	555	561
		人力资源管理	2	553	565
		旅游管理	2	540	551
		法学	2	540	548
		汉语言文学	2	560	567
		新闻学	2	548	555
		广告学	2	539	552
		英语	3	554	559
4303	湖南大学	法学	3	591	592
		英语	1	589	589
		金融学类	2	592	594
		新闻传播学类	4	590	594
		日语	2	589	590
		汉语言文学	1	595	595

本科第一批分专业录取统计(文科)

院校代号	院校名称	专业名称	录取人数	录取最低分	录取最高分
4305	中南林业科技大学	会计学	2	533	546
		金融学	2	536	542
		国际经济与贸易	2	532	534
		法学	2	535	536
		日语	2	535	535
		市场营销	2	533	535
		人力资源管理	2	534	540
		农林经济管理	2	532	534
		旅游管理类	4	532	535
4306	湖南中医药大学	中医学(5+3医)	2	558	566
		中医学(5年)	2	559	562
		中西医临床医学	3	548	560
		针灸推拿学	3	552	567
4313	湖南工业大学	会计学	1	532	532
		广告学	6	528	529
		国际经济与贸易	1	532	532
		财务管理	1	528	528
		金融工程	1	531	531
		翻译	4	527	532
		工商管理类	1	532	532
4314	南华大学	护理学	5	528	536
		人力资源管理	2	530	543
		英语	3	530	531
4315	中南大学	金融学类(经济管理类)	4	591	594
		法学类	2	591	592
		中国语言文学类	5	589	593
		外国语言文学类	3	590	592
4320	长沙理工大学	会计学	2	549	554
		财务管理	2	539	539
		法学	2	537	538
		汉语言文学	2	539	543

本科第一批分专业录取统计(文科)

院校代号	院校名称	专业名称	录取人数	录取最低分	录取最高分
4320	长沙理工大学	新闻学	3	537	539
		英语	2	538	539
		翻译	2	536	544
4321	湖南科技大学	地理科学	2	531	535
		汉语言文学	4	536	537
		历史学	3	535	536
		新闻学	2	533	534
		广告学	3	531	537
		思想政治教育	3	533	535
		汉语国际教育	2	538	538
		教育学	2	533	534
		应用心理学	2	541	546
		小学教育	3	538	541
		国际经济与贸易	2	540	544
		市场营销	2	535	537
		旅游管理	3	531	535
		人力资源管理	2	532	532
		电子商务	2	532	533
		金融工程	2	532	533
		法学	3	533	536
		公共事业管理	2	533	533
4367	湖南师范大学	英语	2	575	575
		新闻学	3	570	572
		历史学	2	571	571
		国际经济与贸易	2	570	571
		汉语言文学	2	574	574
		思想政治教育	2	571	572
		汉语国际教育	2	571	574
		编辑出版学	2	570	570
		网络与新媒体	2	572	573
		法学	4	570	571

本科第一批分专业录取统计(文科)

院校代号	院校名称	专业名称	录取人数	录取最低分	录取最高分
4367	湖南师范大学	行政管理	2	569	569
		哲学	2	538	577
		旅游管理	2	569	570
		翻译	2	572	574
		日语	2	569	573
4401	中山大学	法学	3	606	612
		公共管理类	2	609	611
		日语	2	604	608
		经济学类	2	605	615
		工商管理类	2	606	606
		人类学	1	609	609
		旅游管理类	1	607	607
		汉语言文学(广州)	3	604	606
		社会学	2	604	605
		新闻传播学类	2	606	606
		金融学	2	604	609
		英语	1	604	604
4403	华南理工大学	商务英语	2	583	589
		会展经济与管理	1	573	573
		广告学	1	589	589
		日语	1	575	575
		金融学	2	589	592
		工商管理类	1	592	592
		传播学(2加2联合班)	1	591	591
		法学(卓越法律班)	1	583	583
4406	广州中医药大学	中医学	2	568	580
		康复治疗学	1	547	547
		应用心理学	1	547	547
		国际经济与贸易	1	533	533
		公共事业管理	1	541	541

本科第一批分专业录取统计(文科)

院校代号	院校名称	专业名称	录取人数	录取最低分	录取最高分
4406	广州中医药大学	护理学	2	535	540
		英语	2	536	543
4407	广州大学	经济学	2	559	561
		法学	3	554	557
		英语	2	551	552
		地理科学	2	551	557
		地理信息科学	2	550	551
4413	广东外语外贸大学	英语	1	595	595
		国际商务	1	579	579
		塞尔维亚语	1	578	578
		日语	1	576	576
		印度尼西亚语	1	575	575
		中国语言文学类(一年后根据学校规定进行专业分流)	2	574	574
		翻译	1	588	588
		工商管理类(商学院且一年后根据学校规定进行专业分流)	3	575	577
		金融学类(一年后根据学校规定进行专业分流)	1	584	584
		法学	1	576	576
		政治学类(一年后根据学校规定进行专业分流)	1	574	574
		新闻传播学类(一年后根据学校规定进行专业分流)	1	577	577
4414	广东工业大学	工商管理类	5	529	556
4431	深圳大学	广告学	1	580	580
		法学	2	578	586
		工商管理	2	579	582
		人力资源管理	1	579	579
		国际经济与贸易	3	579	580
		会计学	1	587	587
		英语	1	579	579

本科第一批分专业录取统计(文科)

院校代号	院校名称	专业名称	录取人数	录取最低分	录取最高分
4440	南方医科大学	中医学	2	563	563
		护理学	2	560	560
		助产学	2	558	568
		外国语言文学类	2	559	561
		法学	1	557	557
4447	华南师范大学	历史学(师范)	3	566	569
		汉语言文学(师范)	3	567	575
4468	北京师范大学—香港浸会大学联合国际学院	工商管理类(中外合作办学)(按大类招生)	3	530	539
		工商管理类(中外合作办学)(按专业招生)	2	538	548
		经济学类(中外合作办学)	2	530	532
4474	中山大学(民族班)	外国语言文学类	2	591	598
4527	广西大学	公共事业管理	5	557	562
		新闻传播学类	4	559	562
		汉语言文学	4	560	564
		经济学类	4	558	564
		法学	4	555	557
4573	广西大学	工商管理(中美校际交流)	2	545	551
		金融学(中美校际交流)	2	537	544
4602	海南大学	中国语言文学类	3	556	564
		旅游管理类	3	555	557
		金融学	1	568	568
		法学	1	560	560
		国际经济与贸易	1	560	560
		外国语言文学类	15	554	568
		思想政治教育	3	535	558
		公共管理类	3	554	559
		农林经济管理	1	555	555
		新闻传播学类	2	557	557
		工商管理类	5	559	562
		日语	2	559	559

本科第一批分专业录取统计(文科)

院校代号	院校名称	专业名称	录取人数	录取最低分	录取最高分
4621	海南大学	旅游管理类(中外合作办学)(会展经济与管理)	3	535	543
		旅游管理类(中外合作办学)(酒店管理)	6	527	539
		公共管理类(中外合作办学)	2	526	529
		地理科学类(中外合作办学)	2	526	535
5001	重庆大学	经济学类	7	591	595
		公共管理类	11	586	593
		人文科学试验班	2	590	593
		外国语言文学类	27	583	597
		法学类	10	586	599
		工商管理类	10	589	596
		风景园林	2	592	594
		新闻传播学类	16	583	593
		会计学(ACCA)	4	592	594
5002	重庆邮电大学	法学类	6	541	547
		外国语言文学类	26	536	541
5003	重庆交通大学	工商管理类	79	528	539
		国际经济与贸易	28	528	535
		经济学	33	528	538
		知识产权	23	528	541
		外国语言文学类	55	528	541
		新闻传播学类	54	527	548
		旅游管理	50	525	538
5005	重庆医科大学	临床医学	55	567	598
		儿科学	10	573	592
		预防医学	16	564	576
5006	西南大学	学前教育	4	574	591
		日语	3	575	580
		俄语	5	571	579
		新闻学	15	572	581

本科第一批分专业录取统计(文科)

院校代号	院校名称	专业名称	录取人数	录取最低分	录取最高分
5006	西南大学	德语	5	574	579
		思想政治教育	14	570	577
		中国语言文学类	31	574	591
		工商管理类	36	572	586
		教育学(晏阳初实验班)	3	580	593
		经济学类	14	579	589
		应用心理学	5	587	595
		历史学类	20	568	582
		文化产业管理	20	568	583
		地理科学类	13	571	581
		英语	10	581	596
		农业经济管理类	11	568	578
		法学	18	570	580
		公共管理类	46	555	578
5028	西南大学	心理学类(中外合作办学)	9	559	569
5052	西南大学	经济学类(中外合作办学)	5	555	569
5007	重庆师范大学	英语	70	550	568
		汉语言文学	195	545	574
		思想政治教育	119	538	555
		工商管理类	80	527	562
		新闻学	22	539	550
		历史学	90	539	563
		特殊教育	10	536	572
		学前教育	47	537	555
		教育学	19	544	553
		地理科学	35	543	569
5011	四川外国语大学	翻译	25	542	568
		英语	153	540	573
		商务英语	84	537	564
5012	西南政法大学	政治学与行政学	18	551	557
		新闻传播学类	73	551	573

本科第一批分专业录取统计(文科)

院校代号	院校名称	专业名称	录取人数	录取最低分	录取最高分
5012	西南政法大学	工商管理类	114	542	569
		金融学	57	551	566
		英语	87	542	561
		行政管理	40	549	565
		思想政治教育	30	543	562
		公共事业管理	20	543	559
		哲学	8	545	561
		国际经济与贸易	43	548	569
		社会工作	15	542	551
		法学	321	556	591
5015	重庆理工大学	经济学	16	529	534
		会计学	41	532	563
		国际经济与贸易	29	526	531
		公共管理类	58	525	532
		金融学类	50	526	539
		工商管理类	110	525	538
		财务管理	19	530	537
		电子商务及法律	22	526	532
5016	重庆工商大学	物流管理	39	530	554
		新闻学	12	535	543
		金融学	41	537	557
		英语	22	535	543
		经济与贸易类	79	531	565
		会展经济与管理	4	531	535
		商务英语	34	533	536
		市场营销	96	530	538
		城市管理	8	532	536
		会计学	41	544	572
		资产评估	22	531	540
		酒店管理	10	530	532
		保险学	15	530	535

本科第一批分专业录取统计(文科)

院校代号	院校名称	专业名称	录取人数	录取最低分	录取最高分
5016	重庆工商大学	经济学	24	536	550
		投资学	16	531	541
		人力资源管理	34	532	544
		工商管理	31	536	556
		国际商务	20	530	541
		审计学	18	539	564
		旅游管理	14	530	544
		财政学类	33	533	546
		财务管理	18	537	545
		网络与新媒体	20	535	553
5024	重庆工商大学	工商管理类(中外合作办学)	36	524	539
5068	西南大学(荣昌校区)	市场营销	23	534	547
		公共事业管理	13	534	548
5073	西南政法大学	法学类(中外合作办学)	7	558	568
5077	重庆师范大学	特殊教育(非西藏生定藏就业)	1	527	527
		学前教育(非西藏生定藏就业)	3	506	524
5102	西南交通大学	政治学与行政学	2	568	575
		新闻传播学类	7	568	575
		外国语言文学类	5	567	574
		应用心理学	3	567	570
		公共事业管理	6	567	568
		汉语言文学	3	569	572
		思想政治教育	4	566	567
		法学	2	567	567
		汉语国际教育	3	568	568
		中国语言文学类(茅以升学院)	2	572	572
5103	西南交通大学	商务英语	4	560	575
5104	电子科技大学	社会科学试验班(公共管理与法学复合人才培养)	8	581	589
		英语	3	578	585
		法语	2	579	581

本科第一批分专业录取统计（文科）

院校代号	院校名称	专业名称	录取人数	录取最低分	录取最高分
5104	电子科技大学	日语	2	578	580
		翻译	3	577	580
5105	西南石油大学	工商管理	2	540	540
		会计学	3	544	551
		市场营销	5	538	540
5106	成都理工大学	工商管理	1	543	543
		思想政治教育	2	537	539
		法学	6	540	547
		英语	2	540	545
		广告学	2	539	551
		公共管理类	3	541	550
		市场营销	4	536	537
		人文地理与城乡规划	1	546	546
5108	成都信息工程大学	电子商务	4	524	536
5110	西华大学	经济学	4	533	534
		国际经济与贸易	4	533	537
		工商管理	4	533	536
		会计学	3	542	554
		财务管理	4	535	548
		审计学	4	535	539
5112	四川农业大学	信息管理与信息系统	11	544	561
		汉语言文学	12	547	564
		人力资源管理	12	540	551
		行政管理	8	537	544
		英语	7	539	564
		文化产业管理	7	543	551
		法学	11	542	564
		社会工作	12	538	544
		政治学与行政学	20	535	552
		广告学	11	535	550
		农村区域发展	3	549	550

本科第一批分专业录取统计(文科)

院校代号	院校名称	专业名称	录取人数	录取最低分	录取最高分
5112	四川农业大学	土地资源管理	12	549	560
		国际经济与贸易	8	540	562
		金融学	9	549	564
		经济学	9	541	563
		投资学	9	541	568
		财务管理	9	550	563
		工商管理	9	538	563
		农林经济管理	9	545	562
		审计学	9	546	565
		会展经济与管理	5	541	547
		旅游管理	5	541	548
		酒店管理	3	542	547
		电子商务	5	544	555
		会计学	2	553	559
		市场营销	3	535	552
		资产评估	6	534	548
5113	西南医科大学	中医学	10	547	565
5114	成都中医药大学	中医学(9 年)	2	585	590
		中医学(5 +3 医)	3	580	584
		中医学(5 年)	4	574	577
		针灸推拿学	4	570	579
5116	四川师范大学	经济学	3	558	565
		汉语言文学	12	566	571
		国际经济与贸易	4	556	559
		教育学	2	566	567
		学前教育	6	557	562
		小学教育	2	565	574
		汉语国际教育	8	560	565
		英语	2	570	581
		网络与新媒体	3	557	562
		历史学	5	561	565

本科第一批分专业录取统计(文科)

院校代号	院校名称	专业名称	录取人数	录取最低分	录取最高分
5116	四川师范大学	地理科学	2	563	565
		人文地理与城乡规划	2	558	558
		工商管理	4	556	560
		会计学	2	560	561
		财务管理	3	556	556
		审计学	4	538	559
5117	西华师范大学	汉语言文学	14	533	547
		思想政治教育	14	530	538
		历史学	14	529	540
		地理科学	13	530	541
5122	西南财经大学	保险学(财务与会计双语实验班)	1	582	582
		保险学	2	594	599
		电子商务(支付结算方向)	5	582	593
		旅游管理	1	590	590
		会计学	2	590	600
		商务英语	3	572	581
		财务管理	3	589	598
		财务管理(双语实验班)	3	596	599
		金融学(双语实验班)	6	592	610
		财政学	1	587	587
		市场营销	1	596	596
		工商管理	4	571	595
		行政管理	2	580	580
		新闻学(经济新闻方向)	1	592	592
		人力资源管理	6	569	593
		金融学	6	590	601
		会计学(双语实验班)	3	582	599
		税收学	4	585	594
		信用管理	1	595	595
		信息管理与信息系统(商务智能方向)	4	569	597
		法学(法学与会计学双学位班)	1	595	595

本科第一批分专业录取统计(文科)

院校代号	院校名称	专业名称	录取人数	录取最低分	录取最高分
5122	西南财经大学	劳动与社会保障	2	585	590
		国际商务(双语实验班)	4	588	596
		工商管理(双语实验班)	1	581	581
		英语(翻译方向)	1	587	587
		金融学(证券与期货方向)	4	596	598
		审计学	1	600	600
		国际经济与贸易(双语实验班)	5	571	596
		法学	1	588	588
5125	西南民族大学	法学	4	538	541
		会计学	2	538	542
		财务管理	2	539	541
		经济学	2	541	545
		金融学	2	549	557
		投资学	2	537	537
5127	四川大学	新闻传播学类	7	597	602
		哲学	2	597	600
		会计学	4	598	603
		工商管理类	2	601	601
		经济学类	8	598	607
		中国语言文学类	4	601	604
		法学	11	597	611
		英语	3	598	603
		公共管理类	6	597	600
		旅游管理类	5	596	598
		国际政治	2	596	599
		日语	2	598	598
		法语	2	600	601
		西班牙语	2	595	597
		图书情报与档案管理类	5	595	597
5186	西南财经大学	工商管理类(中外合作办学)(市场营销)	11	567	582
		工商管理类(中外合作办学)(会计学)	9	573	586

本科第一批分专业录取统计(文科)

院校代号	院校名称	专业名称	录取人数	录取最低分	录取最高分
5186	西南财经大学	工商管理类(中外合作办学)(国际商务)	6	572	582
5201	贵州大学	外国语言文学类	2	562	567
		政治学类	2	558	560
		农林经济管理	2	562	564
		财政学类	2	565	569
		工商管理类	2	561	563
		中国语言文学类	2	567	568
		历史学	2	563	566
5301	云南大学	法学	6	562	566
		经济学类	2	571	574
		政治学与行政学	5	562	565
		社会学	2	564	565
		民族学	2	563	568
		汉语国际教育	3	567	569
		英语	3	571	578
		法语	3	567	570
		缅甸语	2	564	564
		越南语	2	565	572
		广播电视学	4	564	569
		信息管理与信息系统	2	565	569
		工商管理类	3	568	574
6101	西安交通大学	文科试验班类	4	594	595
		外国语言文学类(文)	2	593	595
6102	西北工业大学	国际经济与贸易	2	577	583
		英语	3	574	575
6107	西安科技大学	工商管理	2	529	531
		旅游管理	2	527	529
6115	西北政法大学	国际经济与贸易	1	546	546
		法学(民商法)	7	546	560
		法学(经济法)	5	548	557
		法学(刑事法)	4	541	551

本科第一批分专业录取统计(文科)

院校代号	院校名称	专业名称	录取人数	录取最低分	录取最高分
6115	西北政法大学	法学(行政法)	4	540	557
		法学(国际法)	3	538	550
		法学(反恐怖主义法)	4	534	547
		英语	1	538	538
		新闻学	2	533	533
		网络与新媒体	1	539	539
		公共事业管理	1	540	540
		行政管理	1	544	544
		劳动与社会保障	2	534	540
		审计学	3	534	550
		电子商务及法律	3	533	539
6123	西北农林科技大学	法学	2	568	571
		社会学类	2	566	567
6124	长安大学	法学	2	562	564
		英语	1	566	566
		公共管理类	2	563	564
		建筑类	1	562	562
		新闻传播学类	2	565	565
6164	西北大学	财政学	2	575	582
		法学	2	567	571
		日语	2	565	566
		新闻传播学类	2	568	576
		历史学类	2	569	570
		历史学	2	568	574
		工商管理类	2	569	571
		公共管理类	2	569	581
		图书情报与档案管理类	3	566	568
6201	兰州大学	哲学	2	578	578
		新闻传播学类	2	581	586
		工商管理类	2	581	590
		历史学类	2	585	591

本科第一批分专业录取统计(文科)

院校代号	院校名称	专业名称	录取人数	录取最低分	录取最高分
6201	兰州大学	法学	2	582	587
		英语	2	577	581
		思想政治教育	2	579	579
		汉语言文学	2	581	582
6218	兰州大学	护理学	2	529	535
6230	兰州大学(民族班)	经济学类	2	565	572
6401	宁夏大学	工商管理类	2	544	549
		汉语言文学(教师教育)	2	543	563
		历史学(教师教育)	2	542	550
		旅游管理	2	528	536
		新闻传播学类	2	539	546
		思想政治教育(教师教育)	2	539	542
		英语(翻译)	2	536	544
		法学	2	538	540
		经济学	2	538	539
		行政管理	2	537	544
6501	新疆大学	酒店管理	2	536	537
		汉语国际教育	2	537	538
		汉语言文学	2	538	540
6503	石河子大学	汉语言文学	4	530	533
		社会工作	2	530	531
		工商管理类	6	534	558
		应用心理学	2	532	532
		农林经济管理	2	533	535
		新闻学	2	532	536
		国际经济与贸易	2	535	538
		物流管理	2	530	531
		法学	4	531	547
		政治学与行政学	2	531	532
		英语	2	533	534
		俄语	2	532	535

本科第一批分专业录取统计(文科)

院校代号	院校名称	专业名称	录取人数	录取最低分	录取最高分
6537	中国石油大学(北京)克拉玛依校区	经济学	2	531	536
		会计学	2	528	531
8903	江西师范大学	学前教育(非西藏生定藏就业)	2	498	512
9551	中国人民大学(苏州校区)	金融学类(中外合作办学)	2	604	604
		经济学类(中外合作办学)	2	602	610

本科第二批(文科)

院校代号	院校名称	实际录取分数	录取平均分	录取人数	平行志愿	平行志愿中A志愿	征集志愿	线上分数差	2017年线上分数差	2016年线上分数差	2015年线上分数差
1121	首都体育学院	498	498	1	1	1	0	64	74	69	18
1148	北京联合大学	504	511	3	3	1	0	70			
1153	中华女子学院	463	502	11	10	7	1	29	75	75	19
1168	中国劳动关系学院	512	519	13	13	10	0	78	76	73	21
1176	燕京理工学院	443	477	9	1	0	8	9	3	9	39
1177	北京科技大学天津学院	462	472	10	10	1	0	28	1	25	13
1178	北京中医药大学东方学院	435	470	12	11	4	1	1	50	44	45
1205	中国民航大学	519	523	2	2	1	0	85	87	93	41
1209	天津外国语大学	526	533	15	15	15	0	92	93	95	43
1210	天津商业大学	511	520	19	19	17	0	77	85	85	34
1265	天津商业大学(中外合作)	498	502	7	7	0	0	64	59	44	3
1212	天津体育学院	483	487	3	3	0	0	49	49	4	3
1220	天津商业大学宝德学院	454	462	10	10	1	0	20	0	3	9
1222	南开大学滨海学院	485	491	16	13	1	3	51	36	29	49
1239	天津外国语大学滨海外事学院	479	483	14	14	1	0	45	0	12	23
1246	天津理工大学中环信息学院	444	467	4	1	1	3	10	7	1	11
1250	天津大学仁爱学院	461	471	7	6	1	1	27	3	16	13
1251	天津职业技术师范大学	501	507	4	4	2	0	67	59	39	11
1252	天津财经大学珠江学院	461	470	12	12	1	0	27	19	2	9
1254	保定学院	478	493	8	4	0	4	44	56	53	3
1269	天津农学院	496	499	3	3	0	0	62			
1302	河北地质大学	437	493	12	10	6	2	3	72	69	14
1304	华北理工大学	509	513	8	8	5	0	75	70	70	19
1305	河北师范大学	513	519	7	7	5	0	79	84	84	20
1306	邯郸学院	490	491	5	5	0	0	56	13	54	2
1307	邢台学院	491	494	10	10	2	0	57	50	41	2
1310	华北科技学院	497	501	23	23	3	0	63	57	50	6
1312	北华航天工业学院	468	488	8	8	0	0	34	50	50	6
1315	华北理工大学轻工学院	440	455	10	8	0	2	6	5	12	0

本科第二批(文科)

院校代号	院校名称	实际录取分数	录取平均分	录取人数	平行志愿	平行志愿中A志愿	征集志愿	线上分数差	2017年线上分数差	2016年线上分数差	2015年线上分数差
1318	河北金融学院	499	507	12	12	5	0	65	61	71	18
1339	河北外国语学院	491	495	9	9	0	0	57	35	26	26
1342	河北环境工程学院	447	469	4	3	1	1	13	48	30	
1348	华北电力大学科技学院	478	486	4	4	0	0	44	31	23	21
1361	衡水学院	482	485	2	2	0	0	48	52	39	1
1366	石家庄铁道大学四方学院	485	486	2	0	0	2	51	46	50	19
1372	廊坊师范学院	489	492	10	10	0	0	55	51	37	4
1373	河北工程技术学院	458	466	9	9	0	0	24	1	1	0
1378	河北地质大学华信学院	447	453	8	8	1	0	13	0	0	7
1381	唐山师范学院	490	493	10	10	2	0	56	52	48	3
1385	中国地质大学长城学院	441	459	11	6	1	5	7	2	0	31
1386	河北经贸大学	505	513	22	21	12	1	71	73	75	29
1389	河北大学工商学院	477	483	10	10	2	0	43	3	27	39
1390	河北东方学院	463	467	4	2	0	2	29	22	15	
1395	河北中医学院	469	502	8	8	3	0	35	71	71	20
1396	张家口学院	481	488	5	5	2	0	47	56	37	8
1401	太原科技大学	498	499	2	2	0	0	64			
1404	山西农业大学	505	507	9	9	2	0	71	62	58	11
1405	山西医科大学	510	512	4	4	1	0	76	61	72	16
1406	山西大同大学	496	500	15	15	5	0	62	57	43	11
1407	忻州师范学院	493	496	56	54	5	2	59	54	50	1
1408	山西财经大学	510	513	17	17	4	0	76	56	79	33
1423	太原理工大学现代科技学院	438	457	6	1	1	5	4	-1	14	
1428	太原学院	491	493	10	10	1	0	57	22		
1430	中北大学信息商务学院	438	441	5	5	0	0	4	-8	1	4
1433	山西师范大学	511	515	12	12	3	0	77	67	65	10
1434	太原师范学院	497	499	11	11	2	0	63	57	39	21
1439	长治医学院	472	489	4	2	0	2	38	54	37	3
1445	晋中学院	493	494	10	10	0	0	59	48	45	1

本科第二批(文科)

院校代号	院校名称	实际录取分数	录取平均分	录取人数	平行志愿	平行志愿中A志愿	征集志愿	线上分数差	2017年线上分数差	2016年线上分数差	2015年线上分数差
1448	吕梁学院	485	487	5	5	0	0	51	46	6	1
1449	山西中医药大学	512	519	9	9	3	0	78	71	71	0
1450	山西传媒学院	493	498	8	7	1	1	59	49	19	2
1453	山西农业大学信息学院	487	488	3	0	0	3	53	25	1	12
1465	山西工程技术学院	484	491	4	4	0	0	50	50	26	
1502	内蒙古科技大学	495	500	9	9	1	0	61	54	27	6
1509	内蒙古师范大学	501	504	12	12	6	0	67	58	51	6
1513	内蒙古民族大学	494	498	4	4	1	0	60	53	37	5
1514	内蒙古财经大学	505	508	5	5	2	0	71	66	65	18
2104	沈阳理工大学	450	461	3	3	0	0	16	81	77	18
2110	大连交通大学	510	514	2	2	1	0	76	80	73	38
2125	大连民族大学	503	508	5	5	1	0	69	67	62	16
2129	渤海大学	464	488	2	2	0	0	30	74	74	23
2132	大连财经学院	474	482	9	8	1	1	40	23	25	45
2147	辽宁对外经贸学院	434	456	10	4	1	6	0	0	10	21
2148	沈阳大学	509	513	2	2	2	0	75	67	57	24
2150	辽宁理工学院	472	475	2	0	0	2	38			
2151	沈阳城市学院	443	452	11	11	4	0	9	4	0	16
2154	鞍山师范学院	492	493	2	2	0	0	58	53	32	5
2166	大连大学	510	516	5	5	2	0	76	80	74	23
2204	东北电力大学	504	510	6	6	3	0	70	65	55	
2205	长春工业大学	501	504	6	6	1	0	67	62	56	6
2211	长春师范大学	511	517	10	10	4	0	77	76	70	15
2212	白城师范学院	493	495	16	16	1	0	59	51	47	0
2213	吉林财经大学	516	519	8	8	7	0	82	76	80	37
2214	吉林农业科技学院	488	490	2	2	0	0	54	48	2	12
2215	长春大学	504	508	8	8	5	0	70	64	70	19
2216	长春工程学院	497	498	3	2	0	1	63	53	40	2
2219	长春财经学院	455	464	9	9	3	0	21	3	16	12

本科第二批(文科)

院校代号	院校名称	实际录取分数	录取平均分	录取人数	平行志愿	平行志愿中A志愿	征集志愿	线上分数差	2017年线上分数差	2016年线上分数差	2015年线上分数差
2221	长春建筑学院	443	454	6	6	1	0	9	0	2	4
2233	吉林师范大学	512	514	3	3	1	0	78	73	65	12
2261	吉林师范大学(中外合作、国际互认)	485	494	6	6	1	0	51			
2234	长春大学旅游学院	438	457	15	3	0	12	4	2	2	4
2235	长春工业大学人文信息学院	435	457	21	12	1	9	1	0	0	
2237	吉林师范大学博达学院	472	478	18	18	1	0	38	22	15	24
2243	北华大学	507	510	12	12	2	0	73	66	67	3
2244	吉林华桥外国语学院	488	494	6	6	4	0	54	35	41	7
2247	吉林工商学院	494	499	10	9	1	1	60	46	58	8
2250	长春科技学院	434	456	4	2	1	2	0	7	8	11
2306	齐齐哈尔大学	500	504	8	8	2	0	66	61	57	6
2312	哈尔滨师范大学	518	523	11	11	11	0	84	78	75	15
2316	哈尔滨学院	491	494	11	11	2	0	57	53	47	4
2317	黑龙江工程学院	479	480	2	2	0	0	45			
2328	哈尔滨信息工程学院	456	483	4	2	2	2	22	4	4	
2350	绥化学院	492	494	6	6	0	0	58	38	42	1
2352	齐齐哈尔医学院	496	499	7	7	0	0	62	53	51	2
3121	上海海关学院	517	525	9	9	8	0	83	90	91	50
3124	上海建桥学院	472	482	15	15	6	0	38	11	2	26
3133	上海商学院	519	521	14	14	11	0	85	83	86	34
3136	上海立达学院	466	466	1	1	1	0	32			
3141	上海视觉艺术学院	474	483	4	4	3	0	40	18	62	12
3145	上海电机学院	495	502	8	8	3	0	61	61	53	
3147	上海立信会计金融学院	522	527	13	13	13	0	88	92	90	52
3156	上海师范大学天华学院	450	461	8	8	3	0	16	8	4	26
3169	上海财经大学浙江学院	499	503	2	2	1	0	65	36	42	46
3178	上海外国语大学贤达经济人文学院	471	478	4	4	1	0	37	12	0	25
3209	常州大学	503	512	8	8	6	0	69	79	74	19

本科第二批(文科)

院校代号	院校名称	实际录取分数	录取平均分	录取人数	平行志愿	平行志愿中A志愿	征集志愿	线上分数差	2017年线上分数差	2016年线上分数差	2015年线上分数差
3212	金陵科技学院	502	504	4	4	1	0	68	64	63	7
3221	盐城师范学院	502	506	9	9	3	0	68	59	57	0
3223	南京艺术学院	496	507	5	5	1	0	62			
3227	淮海工学院	499	502	10	10	2	0	65	58	49	15
3228	南京工程学院	509	512	4	4	1	0	75	66	54	23
3229	苏州科技大学	510	516	12	12	5	0	76	76	69	17
3231	南通大学	518	521	14	14	9	0	84	82	76	17
3232	徐州工程学院	492	495	4	4	0	0	58	56	38	6
3240	南京特殊教育师范学院	495	499	9	9	3	0	61	44	55	0
3242	无锡太湖学院	448	467	19	18	5	1	14	21	23	12
3244	东南大学成贤学院	479	482	4	4	1	0	45	32	32	27
3248	中国矿业大学徐海学院	452	464	8	8	5	0	18	16	0	3
3257	南京信息工程大学滨江学院	462	476	2	2	0	0	28	9	24	18
3258	南京邮电大学通达学院	478	485	6	5	2	1	44	28	25	33
3259	南京审计大学金审学院	491	495	12	12	2	0	57	48	46	53
3261	常熟理工学院	498	501	8	8	3	0	64	59	53	6
3265	江苏理工学院	470	492	3	2	1	1	36	70	66	2
3268	南京工业大学浦江学院	465	476	8	8	1	0	31	13	11	0
3270	江苏大学京江学院	472	481	8	8	1	0	38	27	22	
3281	南京大学金陵学院	490	495	19	19	4	0	56	47	45	48
3282	南京航空航天大学金城学院	463	474	6	6	0	0	29	20	21	41
3284	南京晓庄学院	503	507	10	10	4	0	69	63	59	10
3297	三江学院	479	484	8	8	2	0	45	34	18	15
3305	浙江农林大学	515	516	5	5	4	0	81	79	75	24
3311	浙江万里学院	469	480	9	9	4	0	35	20	13	13
3313	浙江传媒学院	527	532	10	10	10	0	93	88	87	29
3319	嘉兴学院	506	509	7	7	6	0	72	69	67	5
3328	温州大学	524	527	8	8	7	0	90	89	90	38
3337	浙江越秀外国语学院	463	480	5	5	1	0	29	41	27	31

本科第二批(文科)

院校代号	院校名称	实际录取分数	录取平均分	录取人数	平行志愿	平行志愿中A志愿	征集志愿	线上分数差	2017年线上分数差	2016年线上分数差	2015年线上分数差
3338	浙江大学宁波理工学院	510	513	6	6	3	0	76	43	44	49
3344	嘉兴学院南湖学院	444	462	3	0	0	3	10	12	1	5
3349	湖州师范学院	505	508	4	4	1	0	71	69	65	5
3350	湖州师范学院求真学院	460	468	4	4	1	0	26	19	9	11
3356	浙江工业大学之江学院	470	484	4	4	1	0	36	5	5	28
3359	浙江工商大学杭州商学院	488	495	6	6	2	0	54	50	32	
3405	安徽农业大学	507	509	6	6	1	0	73	69	64	12
3406	淮北师范大学	510	516	10	10	6	0	76	74	70	9
3423	安徽建筑大学	512	514	4	4	3	0	78	65	58	33
3440	安徽师范大学	517	520	14	14	10	0	83	83	77	25
3446	合肥学院	496	498	10	10	4	0	62	59	49	1
3449	亳州学院	475	478	5	5	0	0	41			
3453	阜阳师范学院	495	498	9	9	2	0	61	52	54	1
3455	安庆师范大学	454	476	5	4	1	1	20	64	54	
3508	莆田学院	482	485	12	12	1	0	48			
3589	莆田学院(中外合作)	486	486	1	0	0	1	52			
3510	集美大学	528	532	6	6	6	0	94	91	103	44
3554	集美大学(定向)	508	519	4	4	3	0	74	87	81	11
3511	厦门大学嘉庚学院	501	509	14	14	9	0	67	51	61	53
3513	集美大学诚毅学院	489	492	10	10	1	0	55	34	39	43
3514	武夷学院	493	497	9	9	1	0	59	53	47	6
3592	武夷学院(闽台合作)	452	475	6	2	1	4	18			
3535	厦门理工学院	505	511	6	6	2	0	71	50	75	14
3538	福建师范大学协和学院	462	470	3	3	1	0	28	22		
3540	福州外语外贸学院	452	466	8	8	1	0	18	-9		
3547	福州大学至诚学院	475	479	4	4	0	0	41	10	11	27
3553	三明学院	491	494	3	3	0	0	57	51	55	3
3597	三明学院(国际课程)	478	483	2	1	0	1	44	35		
3561	厦门华厦学院	452	467	3	2	1	1	18	39	7	

本科第二批(文科)

院校代号	院校名称	实际录取分数	录取平均分	录取人数	平行志愿	平行志愿中A志愿	征集志愿	线上分数差	2017年线上分数差	2016年线上分数差	2015年线上分数差
3562	厦门工学院	446	453	3	2	0	1	12	19	25	30
3584	闽江学院	490	505	5	5	2	0	56	65	60	3
3602	东华理工大学	508	512	4	4	2	0	74	71	69	14
3604	江西理工大学	511	513	8	8	3	0	77	71	50	20
3688	江西理工大学(软件工程)	509	510	2	1	0	1	75	69	64	32
3606	江西农业大学	504	509	9	9	3	0	70	73	69	18
3607	江西中医药大学	500	515	7	6	1	1	66	77	74	26
3610	上饶师范学院	497	501	6	6	4	0	63	57	54	0
3611	赣南师范大学	512	516	9	9	3	0	78	73	68	5
3612	井冈山大学	499	501	6	6	1	0	65	58	55	1
3615	江西科技师范大学	502	504	10	10	4	0	68	60	13	9
3616	南昌工程学院	483	491	6	6	3	0	49	54	52	1
3618	宜春学院	492	494	10	10	1	0	58	52	50	2
3619	九江学院	488	496	7	7	3	0	54	60	49	14
3620	南昌大学科学技术学院	444	468	3	0	0	3	10	44	35	50
3621	江西师范大学科学技术学院	465	468	5	5	1	0	31	26	42	49
3622	华东交通大学理工学院	457	475	4	4	1	0	23	6	28	31
3623	江西理工大学应用科学学院	461	470	6	6	1	0	27	8	29	38
3624	东华理工大学长江学院	483	483	2	0	0	2	49	33	37	43
3626	江西中医药大学科技学院	496	497	2	2	1	0	62	56	52	55
3629	景德镇学院	493	494	4	4	1	0	59	52	51	1
3630	萍乡学院	481	486	2	2	0	0	47	55	44	3
3632	新余学院	489	492	3	3	0	0	55	51	41	
3635	江西科技学院	455	468	16	12	2	4	21	5	13	25
3636	南昌理工学院	446	466	3	1	0	2	12	7	20	27
3638	江西应用科技学院	436	441	2	2	0	0	2	-1	13	26
3649	南昌工学院	434	444	10	7	1	3	0	0	15	0
3657	江西工程学院	443	455	10	10	1	0	9	2	25	11
3660	江西农业大学南昌商学院	450	465	7	7	2	0	16	18	38	49

本科第二批（文科）

院校代号	院校名称	实际录取分数	录取平均分	录取人数	平行志愿	平行志愿中A志愿	征集志愿	线上分数差	2017年线上分数差	2016年线上分数差	2015年线上分数差
3662	景德镇陶瓷大学科技艺术学院	445	459	3	3	0	0	11	2	35	37
3672	江西警察学院	493	498	6	6	1	0	59	56	15	
3674	豫章师范学院	485	486	4	4	0	0	51			
3679	江西财经大学现代经济管理学院	465	475	6	6	0	0	31	7	26	53
3706	山东建筑大学	500	509	9	8	3	1	66	59	71	12
3707	青岛农业大学	500	504	7	7	2	0	66	67	63	15
3709	临沂大学	504	509	10	10	2	0	70	68	61	15
3710	泰山学院	486	489	5	5	0	0	52	49	31	3
3711	山东财经大学	520	524	20	20	15	0	86	84	90	45
3713	烟台大学	516	521	10	10	9	0	82	85	89	32
3714	山东交通学院	492	496	8	8	0	0	58	55	11	6
3715	山东工商学院	498	503	9	9	3	0	64	59	67	12
3717	潍坊学院	491	494	6	5	1	1	57	54	15	6
3728	青岛恒星科技学院	453	463	3	0	0	3	19		11	4
3730	山东现代学院	449	465	8	4	0	4	15	22	2	
3731	青岛黄海学院	436	457	19	14	3	5	2	0	6	6
3742	山东农业大学	508	510	6	6	2	0	74	70	67	13
3743	滨州医学院	466	488	5	5	2	0	32	68	69	1
3744	聊城大学	513	515	5	5	3	0	79	71	63	1
3745	鲁东大学	508	517	9	9	7	0	74	79	77	17
3748	青岛理工大学琴岛学院	443	465	5	5	1	0	9	9	16	39
3751	山东财经大学东方学院	455	463	19	19	3	0	21	10	5	28
3754	滨州学院	493	496	2	2	0	0	59	16		
3756	中国石油大学胜利学院	458	475	5	5	0	0	24	14	12	15
3759	齐鲁医药学院	488	494	4	4	0	0	54	27	54	53
3763	青岛工学院	441	469	6	0	0	6	7	54		
3766	齐鲁理工学院	448	454	20	20	3	0	14	3	0	0
3772	山东英才学院	441	458	8	4	2	4	7	19	15	38
3780	山东协和学院	464	477	19	17	4	2	30	1	23	32

本科第二批(文科)

院校代号	院校名称	实际录取分数	录取平均分	录取人数	平行志愿	平行志愿中A志愿	征集志愿	线上分数差	2017年线上分数差	2016年线上分数差	2015年线上分数差
3786	潍坊科技学院	484	488	13	13	0	0	50	27	31	46
3796	山东中医药大学	521	527	3	3	3	0	87	81	89	32
3797	聊城大学东昌学院	454	460	4	4	1	0	20	18	11	2
4103	河南理工大学	506	509	12	12	3	0	72	72	2	20
4104	郑州轻工业学院	494	497	9	9	0	0	60	50	51	3
4105	河南工业大学	474	507	15	15	7	0	40	75	70	17
4193	河南工业大学(中外合作)	476	482	3	3	2	0	42			
4106	河南科技大学	506	510	11	11	3	0	72	70	65	2
4107	中原工学院	496	499	2	2	0	0	62	46		
4108	河南农业大学	489	495	6	6	4	0	55			
4109	河南中医药大学	521	525	4	4	2	0	87	83	85	3
4112	南阳师范学院	493	495	3	3	1	0	59			
4113	商丘师范学院	495	499	6	6	1	0	61	56	50	4
4114	郑州航空工业管理学院	492	493	6	6	2	0	58	39	41	6
4115	安阳工学院	489	490	6	6	0	0	55	51	32	0
4116	南阳理工学院	492	494	9	9	0	0	58	33	52	4
4185	南阳理工学院(中外合作)	478	478	1	1	0	0	44	19	53	0
4117	河南城建学院	482	486	6	6	0	0	48	47	51	2
4123	河南牧业经济学院	491	494	10	10	3	0	57	48	4	
4125	郑州工程技术学院	486	486	1	1	0	0	52			
4127	洛阳理工学院	492	495	14	14	1	0	58	53	45	7
4129	信阳农林学院	488	489	4	4	0	0	54	27		
4142	洛阳师范学院	493	498	8	8	1	0	59	53	45	4
4146	平顶山学院	492	495	5	5	1	0	58	37		
4147	安阳师范学院	491	492	3	3	0	0	57	54	23	3
4152	郑州工业应用技术学院	442	471	8	3	0	5	8	19	1	33
4158	黄淮学院	477	480	2	2	0	0	43	7		
4159	郑州师范学院	494	495	4	4	2	0	60	57	14	4
4164	河南财经政法大学	512	520	11	10	8	1	78	80	80	25

本科第二批(文科)

院校代号	院校名称	实际录取分数	录取平均分	录取人数	平行志愿	平行志愿中A志愿	征集志愿	线上分数差	2017年线上分数差	2016年线上分数差	2015年线上分数差
4165	河南财政金融学院	481	484	8	8	1	0	47			
4167	河南工程学院	490	493	7	7	0	0	56	49	49	2
4168	河南科技学院	500	502	4	0	0	4	66	57	44	5
4169	信阳师范学院	474	494	5	5	0	0	40	52	50	2
4204	武汉纺织大学	510	512	2	2	1	0	76	76	64	15
4209	湖北师范大学	510	520	7	5	5	2	76	84	79	10
4211	湖北民族学院	494	498	4	4	0	0	60	59	56	4
4212	湖北文理学院	499	501	4	4	0	0	65	56	22	
4213	武汉体育学院	487	495	3	3	1	0	53			
4215	中南民族大学	514	520	12	12	8	0	80	76	83	24
4226	汉口学院	476	481	12	12	0	0	42	33	28	20
4227	武昌理工学院	462	469	2	2	0	0	28	24	18	11
4230	文华学院	454	475	5	5	2	0	20	32	7	42
4231	湖北商贸学院	442	462	4	2	1	2	8	27	26	
4236	武汉工商学院	473	478	8	8	0	0	39	27	36	37
4237	武汉工程科技学院	434	442	10	8	0	2	0	0	16	27
4246	荆楚理工学院	490	493	6	6	1	0	56	54	49	0
4250	武汉生物工程学院	450	462	6	5	2	1	16	11	12	18
4270	湖北第二师范学院	499	505	4	4	0	0	65	47	71	9
4275	武汉华夏理工学院	450	453	4	4	1	0	16	3	0	40
4278	湖北民族学院科技学院	478	486	21	21	2	0	44	30	22	38
4279	武汉科技大学城市学院	464	468	5	5	1	0	30	21	7	47
4286	三峡大学科技学院	477	479	2	2	1	0	43	31	24	23
4292	长江大学工程技术学院	463	478	4	3	0	1	29	0	4	5
4294	湖北大学知行学院	466	474	8	8	0	0	32	17	6	24
4295	武汉商学院	500	505	10	10	3	0	66	53		
4298	湖北科技学院	499	501	4	4	0	0	65	47		
4302	吉首大学	505	511	6	6	3	0	71	76	70	19
4304	湖南农业大学	511	516	16	16	13	0	77	76	70	10

本科第二批(文科)

院校代号	院校名称	实际录取分数	录取平均分	录取人数	平行志愿	平行志愿中A志愿	征集志愿	线上分数差	2017年线上分数差	2016年线上分数差	2015年线上分数差
4306	湖南中医药大学	507	513	7	6	2	1	73	75	72	14
4307	湖南理工学院	505	507	6	6	4	0	71	61	46	17
4308	衡阳师范学院	502	506	9	9	5	0	68	58	59	7
4309	怀化学院	494	496	5	5	0	0	60	51	44	4
4310	湖南文理学院	502	505	6	6	2	0	68	59	59	10
4311	湖南科技学院	493	497	3	3	0	0	59	57	55	8
4312	湖南商学院	511	514	10	10	7	0	77	76	76	21
4316	湖南工程学院	494	501	6	5	2	1	60	57	55	5
4317	邵阳学院	494	497	16	16	2	0	60	54	55	0
4318	湖南城市学院	491	497	7	7	1	0	57	54	40	10
4322	湘南学院	490	494	9	9	0	0	56	55	44	4
4323	长沙理工大学城南学院	482	485	6	6	0	0	48	34	24	29
4324	南华大学船山学院	458	465	3	3	0	0	24	13	16	15
4327	湖南财政经济学院	459	495	12	12	6	0	25	74	70	29
4328	湖南医药学院	507	509	4	4	1	0	73	68	71	8
4334	湖南涉外经济学院	434	463	47	13	6	34	0	19	1	36
4352	湘潭大学兴湘学院	483	486	5	5	2	0	49	27	24	46
4356	湖南应用技术学院	463	475	5	5	1	0	29	15	5	18
4357	衡阳师范学院南岳学院	482	487	5	5	1	0	48	34	30	14
4362	湖南文理学院芙蓉学院	476	478	2	2	0	0	42	21	9	26
4368	长沙医学院	499	508	10	8	4	2	65	59	56	53
4371	湖南人文科技学院	494	495	12	12	0	0	60	55	5	5
9830	湖南人文科技学院(中外合作)	474	479	2	2	0	0	40	0		
4376	湖南科技大学潇湘学院	483	486	5	5	0	0	49	23	18	37
4386	长沙学院	499	503	5	5	1	0	65	59	56	2
4398	湖南第一师范学院	512	516	9	9	4	0	78	72	78	23
4405	广东海洋大学	503	510	12	12	8	0	69			
4409	五邑大学	515	515	1	1	1	0	81	64	32	19
4410	广东金融学院	515	519	7	7	6	0	81	84	71	35

本科第二批(文科)

院校代号	院校名称	实际录取分数	录取平均分	录取人数	平行志愿	平行志愿中A志愿	征集志愿	线上分数差	2017年线上分数差	2016年线上分数差	2015年线上分数差
4412	东莞理工学院	497	503	8	8	3	0	63			
4415	北京师范大学珠海分校	510	517	20	20	12	0	76	72	67	19
4418	广东培正学院	442	447	5	5	1	0	8	-11	1	6
4429	广东东软学院	441	456	8	2	1	6	7	3	2	
4433	惠州学院	498	500	3	3	1	0	64	57	60	13
4435	韶关学院	493	495	5	5	1	0	59	50		
4436	吉林大学珠海学院	471	480	15	15	6	0	37	1	45	49
4443	广州商学院	483	491	8	8	0	0	49	48	7	
4445	北京理工大学珠海学院	470	484	10	10	3	0	36	3	37	41
4495	北京理工大学珠海学院(中外合作)	466	480	6	6	4	0	32	-13		
4456	嘉应学院	484	487	6	6	2	0	50			
4461	华南理工大学广州学院	457	468	4	4	1	0	23	6		
4462	中山大学南方学院	467	477	4	4	0	0	33	4	33	34
4464	广东工业大学华立学院	450	454	5	5	0	0	16	-14	18	16
4469	广东财经大学	523	526	8	8	7	0	89			
4470	广州大学华软软件学院	441	477	2	0	0	2	7			
4471	广东外语外贸大学南国商学院	453	455	6	6	0	0	19	-6	9	36
4479	广东海洋大学寸金学院	441	446	8	8	0	0	7	-8	0	10
4485	中山大学新华学院	436	459	15	10	4	5	2	26	1	
4501	广西科技大学	504	506	5	5	1	0	70	60	59	15
4502	桂林电子科技大学	500	503	4	4	1	0	66	67	44	5
4503	桂林理工大学	506	508	3	3	2	0	72	61	27	18
4504	广西师范大学	517	523	52	49	44	3	83	77	79	23
4505	河池学院	489	492	15	13	0	2	55	44	39	1
4507	广西科技大学鹿山学院	442	463	10	4	0	6	8	2	2	1
4510	广西财经学院	490	495	4	4	2	0	56			
4511	广西科技师范学院	492	494	24	23	3	1	58	55	44	2
4512	桂林航天工业学院	481	488	8	7	0	1	47	51	25	0

本科第二批(文科)

院校代号	院校名称	实际录取分数	录取平均分	录取人数	平行志愿	平行志愿中A志愿	征集志愿	线上分数差	2017年线上分数差	2016年线上分数差	2015年线上分数差
4513	桂林旅游学院	489	492	15	15	2	0	55	51	39	2
4514	南宁学院	449	463	4	1	1	3	15			
4525	贺州学院	489	491	9	9	1	0	55	51	15	1
4529	广西大学行健文理学院	439	456	15	13	0	2	5	7	4	12
4531	梧州学院	481	488	5	5	0	0	47	50	48	1
4534	广西中医药大学赛恩斯新医药学院	471	484	16	16	4	0	37	44	36	46
4538	广西中医药大学	506	514	6	4	3	2	72	79	75	21
4539	广西师范学院	502	507	12	12	3	0	68	62	48	
4542	广西外国语学院	483	487	8	8	0	0	49	35	33	32
4543	广西民族大学	501	515	13	12	7	1	67	75	68	14
4544	钦州学院	483	486	2	2	0	0	49			
4547	桂林理工大学博文管理学院	434	450	50	31	9	19	0	0	0	6
4550	桂林电子科技大学信息科技学院	434	457	19	11	4	8	0	2	2	1
4552	百色学院	491	493	14	14	0	0	57	51	15	
4556	广西师范学院师园学院	466	474	30	30	7	0	32	2	28	20
4603	海南热带海洋学院	493	496	23	22	3	1	59	49	53	6
4604	海南师范大学	516	520	24	24	19	0	82	78	67	14
4606	海口经济学院	438	454	9	7	1	2	4	1	0	9
4612	琼台师范学院	495	497	8	8	3	0	61	56	43	
4614	海南医学院	498	504	10	9	1	1	64	52	67	0
4615	三亚学院	459	474	33	24	4	9	25	3	2	10
4630	三亚学院(中外合作)	442	442	1	1	1	0	8	36	8	
5005	重庆医科大学	513	523	372	372	323	0	79	60	81	28
5007	重庆师范大学	520	526	266	256	243	10	86	87	81	30
5098	重庆师范大学(中美实验班)	494	501	15	10	1	5	60	49	38	23
5008	重庆文理学院	503	510	773	773	437	0	69	64	68	14
5095	重庆文理学院(校企合作)	435	472	80	73	24	7	1			
9109	重庆文理学院(定向)	494	497	6	6	3	0	60	44		

本科第二批(文科)

院校代号	院校名称	实际录取分数	录取平均分	录取人数	平行志愿	平行志愿中A志愿	征集志愿	线上分数差	2017年线上分数差	2016年线上分数差	2015年线上分数差
5009	重庆三峡学院	495	500	955	947	255	8	61	56	57	5
9107	重庆三峡学院(校企合作)	472	480	38	33	7	5	38	3		
5010	长江师范学院	501	508	593	593	371	0	67	60	61	7
5011	四川外国语大学	518	523	428	426	388	2	84	80	81	28
5013	四川美术学院	505	515	35	33	21	2	71	52	53	1
5015	重庆理工大学	512	516	161	160	89	1	78	76	75	15
5075	重庆理工大学(应用技术本科)	514	520	37	37	28	0	80	84	84	30
5016	重庆工商大学	515	519	327	327	237	0	81	77	81	30
5024	重庆工商大学(中外合作)	507	514	83	83	60	0	73	53	77	25
5019	重庆人文科技学院	459	473	1372	1218	301	154	25	19	20	25
5020	四川外国语大学重庆南方翻译学院	451	465	1496	1442	434	54	17	0	7	12
5021	重庆师范大学涉外商贸学院	449	475	1313	1263	416	50	15	23	21	25
5022	重庆工商大学融智学院	462	477	1065	1019	332	46	28	23	34	34
5023	重庆工商大学派斯学院	435	447	1187	1111	224	76	1	-10	0	12
5026	重庆邮电大学移通学院	443	455	1110	1040	357	70	9	0	0	15
5027	重庆科技学院	502	509	308	308	125	0	68	68	69	16
9101	重庆科技学院(校企合作)	480	488	60	60	8	0	46	40	0	
5029	重庆第二师范学院	501	508	449	449	221	0	67	61	61	7
9103	重庆第二师范学院(中外合作)	464	479	227	227	75	0	30	33	0	
9104	重庆第二师范学院(校企合作)	482	492	90	52	19	38	48	17		
5045	重庆工程学院	434	449	754	629	171	125	0	-2	0	2
5057	重庆大学城市科技学院	434	449	1485	1376	540	109	0	-16	2	11
5107	西南科技大学	513	519	40	40	32	0	79	79	78	0
5108	成都信息工程大学	512	515	18	18	9	0	78	59	80	25
5109	四川理工学院	503	508	13	12	8	1	69	67	63	20
5111	中国民用航空飞行学院	507	524	6	6	6	0	73	55	80	4
5113	西南医科大学	505	510	25	24	9	1	71	75	52	25
5114	成都中医药大学	514	519	36	35	24	1	80	78	76	24

本科第二批(文科)

院校代号	院校名称	实际录取分数	录取平均分	录取人数	平行志愿	平行志愿中A志愿	征集志愿	线上分数差	2017年线上分数差	2016年线上分数差	2015年线上分数差
5115	川北医学院	500	512	41	37	18	4	66	61	67	20
5118	绵阳师范学院	512	516	17	17	8	0	78	73	73	17
5119	内江师范学院	498	502	25	25	5	0	64	59	61	10
5120	宜宾学院	497	500	26	26	3	0	63	57	57	6
5121	乐山师范学院	495	498	15	15	2	0	61	57	53	6
5123	成都体育学院	493	498	35	35	10	0	59	43	58	3
5125	西南民族大学	512	515	7	7	5	0	78	78	77	27
5126	攀枝花学院	494	495	10	10	0	0	60	55	51	4
5129	西昌学院	493	495	15	15	2	0	59	54	53	3
5130	成都理工大学工程技术学院	472	482	23	23	1	0	38	0	44	47
5131	四川传媒学院	451	474	20	18	5	2	17			
5132	成都信息工程大学银杏酒店管理学院	458	470	18	18	2	0	24	24	8	28
5133	成都文理学院	494	498	11	9	1	2	60	49	47	48
5134	四川工商学院	491	492	7	6	0	1	57	43	40	41
5135	四川外国语大学成都学院	488	494	90	88	19	2	54	35	41	45
5136	电子科技大学成都学院	473	480	55	50	5	5	39	24	0	45
5137	四川文理学院	497	501	5	5	1	0	63	56	55	4
5138	成都工业学院	496	498	19	19	3	0	62	56	50	8
5139	四川旅游学院	490	496	13	13	1	0	56	59	55	5
5151	四川警察学院	507	512	10	10	5	0	73	59	71	11
5167	成都东软学院	463	472	16	16	6	0	29	16	3	24
5170	四川民族学院	491	493	9	9	0	0	57	55	55	3
5179	阿坝师范学院	493	496	16	16	2	0	59	52	42	
5180	成都学院	511	514	23	23	12	0	77	70	69	12
5181	四川工业科技学院	454	462	32	32	2	0	20	11	4	20
5182	成都师范学院	516	518	10	10	5	0	82	78	78	21
5184	四川大学锦城学院	491	495	68	68	14	0	57	50	50	52
5190	西南财经大学天府学院	478	484	132	127	24	5	44	30	33	48

本科第二批(文科)

院校代号	院校名称	实际录取分数	录取平均分	录取人数	平行志愿	平行志愿中A志愿	征集志愿	线上分数差	2017年线上分数差	2016年线上分数差	2015年线上分数差
5191	四川大学锦江学院	484	489	47	43	4	4	50	38	36	47
5192	四川文化艺术学院	458	481	7	1	0	6	24			
5199	西南科技大学城市学院	463	471	13	9	2	4	29	11	1	41
5202	贵州医科大学	500	500	1	1	0	0	66	29	74	21
5203	遵义医学院	500	505	19	18	6	1	66	20	74	13
5204	贵阳中医学院	515	521	15	14	14	1	81	59	69	26
5205	贵州师范大学	504	519	9	7	5	2	70	81	80	15
5207	黔南民族师范学院	497	498	4	4	0	0	63	40		
5208	贵州财经大学	477	486	4	4	2	0	43	79	80	15
5209	贵州民族大学	498	501	5	4	2	1	64	60	58	2
5211	贵州财经大学商务学院	478	486	7	3	2	4	44	27	25	22
5212	贵州师范大学求是学院	487	489	9	9	0	0	53	41	42	37
5215	贵阳学院	491	493	4	4	1	0	57	53	50	7
5216	安顺学院	489	491	5	5	0	0	55	51	49	1
5220	贵州警察学院	484	495	6	6	4	0	50			
5229	贵州医科大学神奇民族医药学院	489	489	1	1	0	0	55	43	54	28
5230	贵州大学科技学院	455	457	2	2	0	0	21			
5231	贵州大学明德学院	474	478	3	2	0	1	40	27	17	16
5232	六盘水师范学院	488	490	4	4	0	0	54			
5236	铜仁学院	494	495	14	14	1	0	60	53	52	3
5237	兴义民族师范学院	485	492	5	4	0	1	51	54	48	2
5238	贵州工程应用技术学院	490	492	5	5	0	0	56	46	48	0
5239	贵州商学院	493	498	10	9	2	1	59	53	43	2
5244	贵州师范学院	484	487	6	6	1	0	50			
5302	昆明理工大学	512	517	10	10	8	0	78	52	64	3
5303	云南农业大学	509	512	11	11	7	0	75	68	70	17
5380	云南农业大学(中外合作)	503	503	1	1	1	0	69	40	37	
5304	西南林业大学	510	515	14	14	6	0	76	72	66	19
5305	大理大学	503	511	24	22	8	2	69	70	69	10

本科第二批(文科)

院校代号	院校名称	实际录取分数	录取平均分	录取人数	平行志愿	平行志愿中A志愿	征集志愿	线上分数差	2017年线上分数差	2016年线上分数差	2015年线上分数差
5306	云南师范大学	526	530	8	8	8	0	92	32	82	26
5307	曲靖师范学院	497	499	13	13	2	0	63	55	54	4
5309	云南民族大学	504	512	8	7	4	1	70	68	71	22
5310	玉溪师范学院	482	489	4	4	1	0	48	56	48	3
5311	楚雄师范学院	494	497	5	5	1	0	60	51	44	3
5312	昆明医科大学海源学院	485	488	2	2	0	0	51	34	41	29
5313	云南大学滇池学院	447	467	33	27	7	6	13	16	11	11
5314	云南大学旅游文化学院	441	451	25	20	4	5	7	2	0	10
5315	云南师范大学商学院	461	478	8	4	1	4	27	7	31	40
5318	昆明学院	501	503	6	5	1	1	67	63	58	3
5326	云南经济管理学院	472	480	8	8	2	0	38	18	15	2
5327	云南师范大学文理学院	454	473	21	15	1	6	20	13	21	16
5330	云南财经大学	512	518	37	36	26	1	78	72	82	38
5334	云南警官学院	497	503	4	4	1	0	63	61	49	3
5336	保山学院	493	495	6	6	0	0	59	53	44	0
5337	红河学院	492	494	10	10	1	0	58	51	48	1
5339	昆明理工大学津桥学院	446	458	11	8	1	3	12	7	6	4
5340	昭通学院	488	490	10	10	0	0	54			
5349	滇西科技师范学院	491	491	2	2	1	0	57	48	8	
5352	云南中医学院	491	513	7	6	5	1	57	74	65	24
5359	普洱学院	477	488	5	5	0	0	43	51	32	
5401	西藏大学	480	506	12	12	6	0	46	75	69	18
5402	西藏民族大学	495	499	13	13	7	0	61	53	27	
5407	西藏农牧学院	471	479	7	7	3	0	37			
6105	西安工业大学	511	515	9	9	4	0	77	73	71	12
6108	西安石油大学	508	513	6	6	3	0	74	72	65	17
6112	延安大学	503	508	13	13	2	0	69	64	65	11
6113	渭南师范学院	496	498	2	2	0	0	62	50	55	4
6199	渭南师范学院(中外合作)	488	488	1	0	0	1	54	52		

本科第二批(文科)

院校代号	院校名称	实际录取分数	录取平均分	录取人数	平行志愿	平行志愿中A志愿	征集志愿	线上分数差	2017年线上分数差	2016年线上分数差	2015年线上分数差
6114	西安外国语大学	527	533	10	10	10	0	93	89	93	39
6119	西安培华学院	438	451	12	10	3	2	4	7	2	11
6120	西安邮电大学	497	507	4	4	1	0	63	79	75	26
6122	宝鸡文理学院	490	493	4	4	0	0	56	54	37	1
6125	陕西理工大学	503	508	11	10	3	1	69	59	54	6
6126	西安财经学院	509	517	9	8	5	1	75	75	75	36
6129	西安文理学院	503	508	4	4	1	0	69	59	55	9
6130	西安航空学院	497	497	3	3	1	0	63	52	47	
6133	西安欧亚学院	441	453	11	9	1	2	7	-11	2	23
6134	西安翻译学院	456	465	6	6	1	0	22	4	7	11
6136	西京学院	434	468	7	0	0	7	0	7	6	38
6142	西安思源学院	453	467	10	7	0	3	19	12	0	18
6143	陕西服装工程学院	431	456	2	1	0	1	-3	5	2	
6144	陕西国际商贸学院	434	459	15	9	0	6	0	2	3	18
6152	陕西科技大学镐京学院	434	451	15	6	2	9	0	0	0	8
6153	西安财经学院行知学院	462	471	3	2	0	1	28	26	28	32
6158	西安工业大学北方信息工程学院	447	473	4	1	0	3	13	9	3	16
6159	咸阳师范学院	495	497	7	7	2	0	61	57	44	6
6161	西安建筑科技大学华清学院	440	466	7	4	1	3	6	12	4	7
6162	延安大学西安创新学院	447	453	12	12	3	0	13	9	0	
6173	陕西中医药大学	515	518	3	2	2	1	81	31	76	18
6174	榆林学院	491	494	7	6	0	1	57	46	44	1
6175	安康学院	492	495	5	5	1	0	58	52	46	2
6180	西安科技大学高新学院	444	449	4	4	0	0	10	-17	2	9
6184	商洛学院	491	492	8	8	0	0	57	48	42	0
6202	兰州理工大学	503	506	7	7	1	0	69	65	69	9
6203	兰州交通大学	513	519	8	8	5	0	79	74	74	3
6204	天水师范学院	490	492	5	5	0	0	56	53	45	3
6205	河西学院	490	492	10	10	0	0	56	17	48	0

本科第二批(文科)

院校代号	院校名称	实际录取分数	录取平均分	录取人数	平行志愿	平行志愿中A志愿	征集志愿	线上分数差	2017年线上分数差	2016年线上分数差	2015年线上分数差
6206	兰州财经大学	503	508	33	33	17	0	69	55	73	19
6207	西北民族大学	499	506	18	18	6	0	65	64	62	8
6208	甘肃政法学院	512	516	7	7	4	0	78	75	71	12
6211	兰州财经大学长青学院	462	486	5	0	0	5	28	20	0	9
6217	西北师范大学	516	521	17	17	16	0	82	76	71	25
6222	甘肃中医药大学	500	510	7	6	3	1	66	59		
6227	兰州文理学院	492	497	5	5	0	0	58	45	54	0
6228	西北民族大学(只招少数民族)	491	497	32	32	4	0	57	47		
6302	青海民族大学	495	498	12	12	1	0	61	51	47	9
6304	青海师范大学	500	504	14	12	3	2	66	60	55	6
6403	北方民族大学	489	502	8	8	4	0	55	60	53	5
6404	宁夏师范学院	502	503	2	2	1	0	68	24		
6405	宁夏理工学院	458	470	23	21	1	2	24	0	10	12
6408	宁夏大学新华学院	469	469	1	0	0	1	35			
6412	中国矿业大学银川学院	451	451	1	0	0	1	17	1	3	0
6413	北方民族大学(只招少数民族)	493	497	34	33	4	1	59	51	51	5
6504	新疆师范大学	493	504	10	10	5	0	59	65	62	4
6506	新疆财经大学	478	491	9	9	2	0	44	63	57	
6507	新疆财经大学商务学院	438	459	11	9	1	2	4	8	10	10
6508	新疆大学科学技术学院	457	465	5	4	0	1	23	10	2	13
6524	喀什大学	493	494	4	4	1	0	59	43	52	0
9201	烟台南山学院	462	473	5	5	2	0	28	13	11	15
9204	济南大学泉城学院	476	480	12	12	0	0	42	30	1	
9406	辽宁师范大学(中外合作)	488	493	4	4	0	0	54	46	46	10
9410	大连民族大学(只招少数民族)	499	505	7	7	2	0	65	55		
9502	南通理工学院	433	445	40	5	1	35	-1	0	0	
9519	南京理工大学紫金学院	468	475	6	6	0	0	34	20	3	18
9524	南京理工大学泰州科技学院	449	453	2	2	1	0	15	5	5	10
9526	苏州大学文正学院	479	487	13	13	4	0	45	4	42	36

本科第二批(文科)

院校代号	院校名称	实际录取分数	录取平均分	录取人数	平行志愿	平行志愿中A志愿	征集志愿	线上分数差	2017年线上分数差	2016年线上分数差	2015年线上分数差
9528	扬州大学广陵学院	458	467	8	8	0	0	24	8	6	10
9530	南京财经大学红山学院	460	469	27	27	7	0	26	14	1	10
9532	常州大学怀德学院	452	462	9	9	3	0	18	10	7	4
9533	南通大学杏林学院	454	467	17	15	3	2	20	11	4	0
9602	西南交通大学希望学院	448	476	5	4	1	1	14	8	23	35
9604	成都理工大学(会计学)	500	512	10	10	8	0	66			
9606	成都理工大学(工商管理)	500	505	8	8	5	0	66			
9605	四川电影电视学院	481	481	1	1	0	0	47	38	0	
9620	西南民族大学(只招少数民族)	503	514	52	50	29	2	69	76		
9807	湖南中医药大学湘杏学院	494	498	5	5	0	0	60	63	57	50
9901	长江大学文理学院	482	484	4	4	1	0	48	34	28	22
9902	湖北医药学院药护学院	492	494	4	4	0	0	58	42	42	47
9903	湖北经济学院法商学院	452	465	6	6	0	0	18	3	0	46
9907	湖北中医药大学	519	528	8	8	8	0	85	80	84	25
9910	湖北经济学院	512	515	7	7	6	0	78	75	68	24
9912	武汉体育学院体育科技学院	463	469	2	2	1	0	29	24	37	6
9925	武汉工程大学邮电与信息工程学院	447	456	8	8	2	0	13	-10	11	10
9938	中南民族大学(只招少数民族)	513	519	42	42	30	0	79	73	75	20

高职(专科)批(文科)

院校代号	院校名称	实际录取分数	录取平均分	录取人数	平行志愿	平行志愿中A志愿	征集志愿	线上分数差	2017年线上分数差	2016年线上分数差
1163	北京汇佳职业学院	174	174	1	1	0	0	34		
1166	北京培黎职业学院	158	158	1	1	1	0	18	56	57
1168	中国劳动关系学院	187	259	22	21	18	1	47	101	77
1176	燕京理工学院	205	241	8	6	3	2	65	38	5
1178	北京中医药大学东方学院	257	269	8	8	4	0	117	111	102
1194	北京艺术传媒职业学院	293	293	1	1	1	0	153	127	126
1199	北京社会管理职业学院	233	267	2	2	2	0	93	97	17
1205	中国民航大学	312	315	6	6	5	0	172	168	149
1223	天津职业大学	253	278	6	5	3	1	113	87	94
1224	天津医学高等专科学校	279	290	8	8	5	0	139	133	135
1226	天津滨海职业学院	231	273	3	3	2	0	91	148	79
1228	天津现代职业技术学院	177	177	1	1	1	0	37		
1229	天津轻工职业技术学院	188	221	2	2	2	0	48	35	87
1234	天津交通职业学院	195	212	3	3	2	0	55	55	85
1237	天津石油职业技术学院	168	186	2	2	0	0	28	158	84
1242	天津公安警官职业学院	256	280	5	5	3	0	116	97	100
1249	天津海运职业学院	179	196	3	3	1	0	39	34	5
1253	天津城市职业学院	187	204	4	4	3	0	47	33	47
1304	华北理工大学	307	314	6	6	5	0	167	162	149
1315	华北理工大学轻工学院	270	272	2	2	1	0	130	111	79
1320	承德石油高等专科学校	177	177	1	1	1	0	37	99	103
1321	邢台职业技术学院	186	266	4	3	2	1	46	2	110
1322	河北工业职业技术学院	237	245	4	3	0	1	97	57	45
1323	邯郸职业技术学院	186	186	1	1	0	0	46	91	
1324	石家庄铁路职业技术学院	175	207	2	2	1	0	35	31	24
1328	河北软件职业技术学院	246	259	2	1	1	1	106	62	159
1329	秦皇岛职业技术学院	265	283	2	1	1	1	125	84	
1330	唐山职业技术学院	151	203	12	12	3	0	11	13	6
1332	河北旅游职业学院	184	225	2	2	2	0	44		
1334	河北化工医药职业技术学院	161	223	7	7	6	0	21	2	9
1337	石家庄邮电职业技术学院	218	260	33	31	26	2	78	92	65

高职(专科)批(文科)

院校代号	院校名称	实际录取分数	录取平均分	录取人数	平行志愿	平行志愿中A志愿	征集志愿	线上分数差	2017年线上分数差	2016年线上分数差
1339	河北外国语学院	275	278	5	5	4	0	135	123	63
1342	河北环境工程学院	143	201	5	2	2	3	3	63	55
1347	河北对外经贸职业学院	168	235	27	26	11	1	28	26	16
1349	石家庄工商职业学院	225	254	3	2	2	1	85	90	
1352	邢台医学高等专科学校	243	260	11	11	6	0	103	90	122
1363	石家庄城市经济职业学院	146	167	38	38	32	0	6	61	33
1377	石家庄科技信息职业学院	270	270	1	1	0	0	130	103	117
1379	沧州医学高等专科学校	164	246	10	10	5	0	24	117	20
1383	石家庄医学高等专科学校	196	241	63	63	20	0	56	82	4
1384	河北司法警官职业学院	236	261	10	10	7	0	96	26	54
1390	河北东方学院	210	210	1	1	1	0	70	113	
1392	石家庄人民医学高等专科学校	141	214	26	20	8	6	1	87	32
1394	唐山工业职业技术学院	272	272	1	1	1	0	132		
1396	张家口学院	230	253	7	7	2	0	90	117	127
1398	石家庄学院	271	282	10	10	5	0	131	72	99
1399	沧州师范学院	289	295	7	7	0	0	149	137	127
1405	山西医科大学	321	323	2	2	2	0	181	175	164
1440	临汾职业技术学院	144	183	2	2	0	0	4	37	3
1454	运城护理职业学院	164	190	3	3	2	0	24	63	16
1527	兴安职业技术学院	230	230	1	1	0	0	90		
2132	大连财经学院	165	223	8	5	1	3	25		
2134	铁岭师范高等专科学校	203	222	12	12	1	0	63	47	28
2142	辽宁广告职业学院	263	263	1	1	1	0	123	28	
2146	辽宁农业职业技术学院	178	182	2	2	2	0	38	15	96
2171	沈阳职业技术学院	236	236	1	1	1	0	96		
2179	朝阳师范高等专科学校	236	255	29	29	16	0	96	70	46
2184	大连航运职业技术学院	198	198	1	1	1	0	58	32	27
2191	抚顺师范高等专科学校	254	264	3	2	0	1	114	105	94
2202	延边大学	280	296	11	11	10	0	140		
2212	白城师范学院	284	289	7	7	3	0	144	119	34
2216	长春工程学院	216	235	2	2	0	0	76	107	93

高职（专科）批（文科）

院校代号	院校名称	实际录取分数	录取平均分	录取人数	平行志愿	平行志愿中A志愿	征集志愿	线上分数差	2017年线上分数差	2016年线上分数差
2226	长春金融高等专科学校	209	209	1	1	1	0	69	13	89
2227	长春医学高等专科学校	157	157	1	0	0	1	17	94	79
2239	白城医学高等专科学校	241	263	2	2	1	0	101	61	111
2305	东北石油大学	266	281	9	8	4	1	126	129	116
2321	牡丹江大学	197	220	4	4	2	0	57	37	13
2327	哈尔滨铁道职业技术学院	196	196	1	1	1	0	56	44	
2336	黑龙江生态工程职业学院	231	231	1	1	1	0	91	40	
2347	黑龙江能源职业学院	167	167	1	1	0	0	27		
2351	齐齐哈尔高等师范专科学校	209	244	5	4	2	1	69	49	37
2362	黑龙江司法警官职业学院	158	189	13	13	6	0	18	0	31
2364	黑龙江交通职业技术学院	191	191	1	1	1	0	51	132	88
2371	大庆医学高等专科学校	147	204	4	4	1	0	7	27	128
2373	黑龙江幼儿师范高等专科学校	146	190	7	7	1	0	6	10	7
2374	哈尔滨科学技术职业学院	179	200	2	2	1	0	39		
2376	黑龙江护理高等专科学校	166	208	10	10	8	0	26	19	26
3120	上海健康医学院	279	284	11	11	6	0	139	115	107
3122	上海旅游高等专科学校	276	287	9	9	8	0	136	142	122
3123	上海济光职业技术学院	155	155	1	1	1	0	15	31	27
3128	上海工艺美术职业学院	267	271	2	2	2	0	127	154	135
3129	上海思博职业技术学院	190	218	4	4	2	0	50	44	36
3136	上海立达学院	262	271	4	4	3	0	122	54	38
3137	上海工商外国语职业学院	242	263	37	37	22	0	102	77	60
3138	上海工商职业技术学院	236	248	3	3	2	0	96	114	37
3149	上海电子信息职业技术学院	145	214	7	7	4	0	5	14	70
3152	上海城建职业学院	158	208	9	9	4	0	18	18	26
3160	上海出版印刷高等专科学校	227	252	11	11	7	0	87	99	62
3161	上海震旦职业学院	165	235	6	5	3	1	25	26	32
3173	上海邦德职业技术学院	217	229	5	4	2	1	77	78	74
3175	上海中侨职业技术学院	200	221	6	5	1	1	60	41	45
3176	上海民航职业技术学院	188	216	13	13	5	0	48	19	45
3177	上海科学技术职业学院	226	245	5	5	2	0	86	104	70

高职(专科)批(文科)

院校代号	院校名称	实际录取分数	录取平均分	录取人数	平行志愿	平行志愿中A志愿	征集志愿	线上分数差	2017年线上分数差	2016年线上分数差
3236	无锡职业技术学院	200	235	5	5	4	0	60	14	126
3238	江苏食品药品职业技术学院	190	211	3	3	3	0	50	18	26
3241	江苏经贸职业技术学院	212	253	16	16	15	0	72	45	81
3243	江苏海事职业技术学院	182	247	4	2	1	2	42	114	90
3245	南京工业职业技术学院	247	263	14	14	11	0	107	114	85
3253	江苏农牧科技职业学院	148	228	13	12	12	1	8	41	26
3256	苏州百年职业学院	261	270	2	1	1	1	121		
3266	常州信息职业技术学院	231	241	5	5	3	0	91	49	45
3274	江苏农林职业技术学院	220	242	2	2	1	0	80	47	49
3286	南通航运职业技术学院	190	227	8	8	4	0	50	40	38
3287	南京铁道职业技术学院	246	254	3	3	0	0	106	64	20
3291	江苏城市职业学院	222	242	7	6	2	1	82	115	
3292	明达职业技术学院	164	164	1	1	0	0	24		
3294	镇江市高等专科学校	304	304	1	0	0	1	164	96	
3296	苏州职业大学	262	277	17	17	15	0	122	131	107
3299	连云港师范高等专科学校	233	254	14	14	5	0	93	2	85
3315	浙江工贸职业技术学院	216	242	5	5	3	0	76	54	62
3316	浙江警官职业学院	252	279	6	6	2	0	112	100	104
3317	浙江旅游职业学院	256	263	3	3	2	0	116	120	117
3323	浙江交通职业技术学院	204	224	8	8	4	0	64	56	61
3326	浙江金融职业学院	265	282	5	5	4	0	125	118	115
3354	浙江商业职业技术学院	210	235	15	15	7	0	70	53	45
3355	浙江经济职业技术学院	235	252	4	4	2	0	95	90	68
3371	浙江经贸职业技术学院	253	259	4	4	4	0	113	66	70
3373	杭州万向职业技术学院	180	180	1	1	0	0	40	82	136
3374	浙江特殊教育职业学院	212	232	8	7	4	1	72	28	
3464	合肥职业技术学院	164	164	1	1	1	0	24		
3465	合肥共达职业技术学院	149	149	1	1	1	0	9		
3523	泉州纺织服装职业学院	279	286	3	3	0	0	139	154	21
3531	厦门华天涉外职业技术学院	172	191	3	3	2	0	32	18	2
3537	福建林业职业技术学院	209	257	3	3	3	0	69		

高职（专科）批（文科）

院校代号	院校名称	实际录取分数	录取平均分	录取人数	平行志愿	平行志愿中A志愿	征集志愿	线上分数差	2017年线上分数差	2016年线上分数差
3548	厦门兴才职业技术学院	191	191	1	1	1	0	51	7	45
3550	厦门软件职业技术学院	174	217	3	3	1	0	34		
3551	厦门南洋职业学院	176	223	3	3	0	0	36		
3557	厦门东海职业技术学院	151	151	1	1	0	0	11	26	
3563	三明医学科技职业学院	140	178	8	7	2	1	0	2	31
3564	泉州轻工职业学院	193	214	6	6	3	0	53	62	32
3565	厦门安防科技职业学院	190	190	1	1	0	0	50		
3572	漳州科技职业学院	242	242	1	1	0	0	102		
3583	厦门城市职业学院	165	219	10	10	8	0	25	37	41
3590	漳州卫生职业学院	223	223	1	1	1	0	83		
3593	福州墨尔本理工职业学院	192	215	5	5	3	0	52	22	
3595	漳州城市职业学院	177	231	6	4	2	2	37	29	75
3599	闽北职业技术学院	170	198	2	1	0	1	30		
3614	江西医学高等专科学校	257	271	9	9	0	0	117	115	74
3619	九江学院	260	270	9	9	7	0	120	86	71
3630	萍乡学院	271	281	4	4	1	0	131	105	30
3631	九江职业大学	231	251	5	5	3	0	91	76	21
3633	九江职业技术学院	243	243	1	1	0	0	103		
3635	江西科技学院	233	244	2	2	2	0	93	82	93
3636	南昌理工学院	195	217	10	9	5	1	55	19	2
3637	江西司法警官职业学院	178	221	15	15	4	0	38	51	8
3646	江西财经职业学院	185	212	5	5	1	0	45	84	68
3648	江西现代职业技术学院	206	206	1	1	0	0	66	102	
3649	南昌工学院	148	205	6	5	5	1	8	60	90
3650	南昌职业学院	141	220	34	26	22	8	1	10	10
3651	江西服装学院	177	190	2	2	1	0	37	16	9
3659	宜春职业技术学院	211	211	1	1	1	0	71	77	40
3670	江西中医药高等专科学校	204	258	20	20	6	0	64	110	89
3674	豫章师范学院	258	272	4	4	1	0	118	73	101
3675	江西工程职业学院	297	297	1	0	0	1	157		
3681	江西卫生职业学院	157	192	11	11	6	0	17	1	53

高职(专科)批(文科)

院校代号	院校名称	实际录取分数	录取平均分	录取人数	平行志愿	平行志愿中A志愿	征集志愿	线上分数差	2017年线上分数差	2016年线上分数差
3693	景德镇陶瓷职业技术学院	223	223	1	1	0	0	83		
3696	宜春幼儿师范高等专科学校	148	222	11	11	2	0	8	64	27
3723	山东力明科技职业学院	221	221	1	1	1	0	81	24	52
3724	青岛酒店管理职业技术学院	264	264	1	1	0	0	124		
3728	青岛恒星科技学院	179	179	1	1	1	0	39		
3730	山东现代学院	142	201	14	13	6	1	2	9	61
3731	青岛黄海学院	148	218	5	5	2	0	8	72	
3733	山东畜牧兽医职业学院	200	242	7	7	4	0	60	20	26
3737	青岛港湾职业技术学院	249	249	1	1	1	0	109	68	68
3759	齐鲁医药学院	274	288	5	5	1	0	134	128	139
3766	齐鲁理工学院	171	184	2	2	0	0	31	19	10
3772	山东英才学院	239	261	7	6	5	1	99	42	70
3776	德宏师范高等专科学校	152	220	5	3	1	2	12	85	22
3780	山东协和学院	144	217	41	39	25	2	4	0	7
3782	山东职业学院	268	268	1	0	0	1	128		
3783	山东铝业职业学院	180	180	1	1	1	0	40	20	
3784	山东海事职业学院	292	292	1	1	1	0	152	29	28
4125	郑州工程技术学院	141	141	1	1	0	0	1		
4126	开封大学	231	250	12	12	8	0	91	82	70
4133	焦作大学	164	221	21	20	7	1	24	69	45
4135	焦作师范高等专科学校	195	217	5	5	1	0	55	53	81
4151	三门峡职业技术学院	186	218	2	2	0	0	46	90	
4152	郑州工业应用技术学院	218	218	1	1	0	0	78		
4155	信阳职业技术学院	209	242	2	2	1	0	69		
4157	郑州旅游职业学院	183	183	1	0	0	1	43	30	2
4160	河南检察职业学院	215	238	4	4	3	0	75	25	9
4170	周口职业技术学院	219	219	1	1	0	0	79	9	74
4180	周口科技职业学院	140	142	8	0	0	8	0		
4182	开封文化艺术职业学院	272	272	1	0	0	1	132	65	85
4186	郑州澍青医学高等专科学校	226	230	2	2	2	0	86	70	45
4188	安阳幼儿师范高等专科学校	184	208	16	16	5	0	44	7	12

高职（专科）批（文科）

院校代号	院校名称	实际录取分数	录取平均分	录取人数	平行志愿	平行志愿中A志愿	征集志愿	线上分数差	2017年线上分数差	2016年线上分数差
4189	河南医学高等专科学校	241	256	10	10	4	0	101	104	104
4197	河南护理职业学院	174	208	5	5	2	0	34	14	
4237	武汉工程科技学院	195	219	4	4	4	0	55	15	67
4239	鄂州职业大学	196	235	95	95	54	0	56	51	44
4240	武汉职业技术学院	198	232	20	20	11	0	58	24	21
4241	武汉船舶职业技术学院	218	227	6	6	3	0	78	21	36
4242	长江职业学院	238	238	1	1	1	0	98	46	62
4244	湖北职业技术学院	190	248	17	16	7	1	50	92	99
4246	荆楚理工学院	273	284	23	23	12	0	133	111	119
4247	襄阳职业技术学院	203	227	31	31	16	0	63	65	20
4248	恩施职业技术学院	151	201	25	24	15	1	11	1	9
4249	武汉工贸职业学院	150	150	1	1	1	0	10		
4250	武汉生物工程学院	197	237	19	18	12	1	57	27	17
4251	湖北交通职业技术学院	242	246	2	1	1	1	102		
4252	仙桃职业学院	157	213	48	48	24	0	17	48	54
4253	荆州职业技术学院	145	195	47	44	26	3	5	4	66
4255	武汉软件工程职业学院	207	237	4	4	1	0	67	54	95
4258	武汉商贸职业学院	165	186	6	5	4	1	25	8	9
4261	武汉警官职业学院	245	268	23	23	13	0	105	99	106
4262	随州职业技术学院	158	209	12	11	5	1	18	1	1
4263	武汉交通职业学院	167	223	5	5	4	0	27	109	80
4264	咸宁职业技术学院	141	168	3	3	3	0	1	21	29
4265	长江工程职业技术学院	162	205	2	2	2	0	22	59	39
4268	湖北生物科技职业学院	171	221	3	3	2	0	31	76	30
4276	湖北三峡职业技术学院	169	233	70	68	36	2	29	61	83
4278	湖北民族学院科技学院	197	228	12	12	6	0	57	50	
4280	武汉铁路职业技术学院	245	261	11	11	8	0	105	110	82
4282	江汉艺术职业学院	184	216	7	7	2	0	44	7	0
4283	汉江师范学院	292	300	16	16	15	0	152	143	135
4285	武汉城市职业学院	196	215	6	4	2	2	56	50	34
4289	湖北国土资源职业学院	234	236	2	1	1	1	94	25	85

高职(专科)批(文科)

院校代号	院校名称	实际录取分数	录取平均分	录取人数	平行志愿	平行志愿中A志愿	征集志愿	线上分数差	2017年线上分数差	2016年线上分数差
4290	湖北中医药高等专科学校	296	312	4	4	3	0	156	150	135
4293	湖北财税职业学院	171	220	7	7	2	0	31	50	42
4295	武汉商学院	263	276	12	11	7	1	123	116	71
4299	荆州理工职业学院	162	191	2	2	2	0	22	19	101
4302	吉首大学	309	318	6	6	6	0	169	162	145
4317	邵阳学院	268	273	8	8	2	0	128	111	126
4328	湖南医药学院	292	304	10	8	6	2	152	157	145
4330	长沙民政职业技术学院	203	261	20	18	12	2	63	71	36
4331	湖南工业职业技术学院	141	160	4	4	0	0	1	17	67
4335	湖南铁道职业技术学院	226	240	5	5	4	0	86	78	19
4336	永州职业技术学院	141	214	9	9	3	0	1	70	27
4337	湘潭医卫职业技术学院	148	218	10	7	1	3	8	92	53
4338	湖南商务职业技术学院	221	250	3	2	2	1	81		
4341	张家界航空工业职业技术学院	247	263	3	3	2	0	107	126	82
4342	湖南工程职业技术学院	236	236	1	1	0	0	96		
4345	保险职业学院	204	204	1	1	1	0	64		
4351	湖南民族职业学院	228	250	20	19	10	1	88	19	50
4355	常德职业技术学院	149	209	15	14	8	1	9	46	5
4360	湖南石油化工职业技术学院	194	194	1	0	0	1	54		
4364	岳阳职业技术学院	165	215	11	11	6	0	25	66	34
4372	湖南大众传媒职业技术学院	256	263	7	7	5	0	116	118	99
4373	湖南交通职业技术学院	189	214	4	4	2	0	49	8	66
4377	湖南环境生物职业技术学院	194	225	4	4	2	0	54	28	3
4378	湖南城建职业技术学院	258	258	1	1	1	0	118	30	73
4383	湖南高速铁路职业技术学院	204	211	4	4	3	0	64	85	54
4389	湖南司法警官职业学院	236	254	10	10	5	0	96	105	100
4390	长沙商贸旅游职业技术学院	178	216	9	9	5	0	38	35	43
4393	湖南外国语职业学院	203	257	8	7	4	1	63	100	40
4419	广东南华工商职业学院	232	241	3	3	1	0	92	87	13
4421	广州民航职业技术学院	208	241	20	20	15	0	68	15	44
4430	珠海艺术职业学院	218	229	2	2	0	0	78		

高职(专科)批(文科)

院校代号	院校名称	实际录取分数	录取平均分	录取人数	平行志愿	平行志愿中A志愿	征集志愿	线上分数差	2017年线上分数差	2016年线上分数差
4437	广东工贸职业技术学院	241	249	4	4	2	0	101	64	60
4439	广东轻工职业技术学院	275	286	6	6	4	0	135	117	116
4453	茂名职业技术学院	205	205	1	1	1	0	65		
4478	顺德职业技术学院	255	265	5	5	3	0	115	34	76
4481	广东文理职业学院	152	196	5	5	2	0	12	22	53
4483	广东科学技术职业学院	250	259	8	8	3	0	110	101	67
4492	广东工商职业学院	207	234	2	2	0	0	67		
4502	桂林电子科技大学	229	256	26	26	16	0	89	60	41
4503	桂林理工大学	256	274	10	10	5	0	116	105	73
4513	桂林旅游学院	150	220	33	31	14	2	10	0	12
4523	广西工业职业技术学院	239	239	1	1	0	0	99	82	107
4548	广西英华国际职业学院	258	258	1	1	1	0	118		
4560	广西卫生职业技术学院	190	213	7	7	1	0	50	19	49
4562	广西演艺职业学院	210	210	1	1	1	0	70	29	25
4563	广西工程职业学院	184	211	2	2	1	0	44	27	127
4564	广西幼儿师范高等专科学校	164	220	22	20	1	2	24	50	23
4606	海口经济学院	183	220	4	4	2	0	43	123	120
4610	海南政法职业学院	233	245	4	4	1	0	93	72	4
4611	海南经贸职业技术学院	176	234	13	13	7	0	36	38	20
4612	琼台师范学院	188	273	36	31	21	5	48	87	101
4613	海南外国语职业学院	238	257	14	14	6	0	98	101	8
4614	海南医学院	290	299	3	3	3	0	150	126	116
4616	三亚航空旅游职业学院	216	240	26	26	24	0	76	68	28
4617	三亚理工职业学院	157	222	20	20	17	0	17	10	51
4620	海南科技职业学院	187	196	3	3	3	0	47	6	80
4626	三亚中瑞酒店管理职业学院	176	210	5	5	5	0	36	35	
4627	海南健康管理职业技术学院	262	262	1	1	0	0	122		
5019	重庆人文科技学院	182	235	144	126	51	18	42	64	7
5021	重庆师范大学涉外商贸学院	209	271	180	154	121	26	69	115	117
5023	重庆工商大学派斯学院	151	249	89	68	30	21	11	87	26
5026	重庆邮电大学移通学院	149	236	73	54	35	19	9	25	12

高职(专科)批(文科)

院校代号	院校名称	实际录取分数	录取平均分	录取人数	平行志愿	平行志愿中A志愿	征集志愿	线上分数差	2017年线上分数差	2016年线上分数差
5030	重庆电力高等专科学校	142	226	136	134	75	2	2		
5031	重庆航天职业技术学院	169	214	447	426	177	21	29	1	47
5032	重庆工业职业技术学院	219	246	747	747	386	0	79	94	95
9105	重庆工业职业技术学院(中外合作)	146	202	25	23	10	2	6	4	15
5033	重庆工程职业技术学院	160	223	683	659	368	24	20	70	56
9106	重庆工程职业技术学院(中外合作)	156	201	5	5	2	0	16	14	16
5034	重庆城市管理职业学院	249	262	831	831	445	0	109	101	106
5036	重庆电子工程职业学院	206	271	558	517	430	41	66	105	117
5037	重庆信息技术职业学院	105	186	181	167	98	14	-35	-30	-20
5038	重庆海联职业技术学院	105	193	123	118	82	5	-35	-29	-20
5039	重庆传媒职业学院	104	207	416	363	172	53	-36	0	-20
5040	重庆工商职业学院	143	243	863	811	422	52	3	70	64
5041	重庆房地产职业学院	102	185	452	423	265	29	-38	-30	-20
5042	重庆三峡职业学院	100	212	558	539	219	19	-40	46	1
5043	重庆工贸职业技术学院	113	192	414	398	211	16	-27	-24	-16
5045	重庆工程学院	148	213	236	232	137	4	8	0	3
5046	重庆财经职业学院	141	216	966	960	510	6	1	41	91
5047	重庆水利电力职业技术学院	104	197	359	350	217	9	-36	-30	-20
5050	重庆机电职业技术学院	104	187	169	152	106	17	-36	-29	-20
5054	重庆城市职业学院	141	209	533	516	312	17	1	42	-20
5056	重庆应用技术职业学院	103	195	107	104	57	3	-37	-21	0
5057	重庆大学城市科技学院	233	257	76	67	51	9	93	25	4
5058	重庆电讯职业学院	101	179	179	175	143	4	-39	-30	-19
9110	重庆电讯职业学院(中外合作)	105	145	11	11	10	0	-35		
5059	重庆三峡医药高等专科学校	248	272	709	673	313	36	108	38	140
5060	重庆医药高等专科学校	256	290	545	493	478	52	116	98	151
5061	重庆化工职业学院	140	207	312	299	177	13	0	0	-20
5062	重庆青年职业技术学院	142	217	448	443	161	5	2	52	39
5064	重庆科创职业学院	103	195	200	192	144	8	-37	-30	0
5065	重庆建筑工程职业学院	140	206	384	381	244	3	0	35	-17
5066	重庆能源职业学院	104	193	134	132	83	2	-36	-30	-19

高职(专科)批(文科)

院校代号	院校名称	实际录取分数	录取平均分	录取人数	平行志愿	平行志愿中A志愿	征集志愿	线上分数差	2017年线上分数差	2016年线上分数差
5067	重庆商务职业学院	215	238	869	869	450	0	75	70	99
5069	重庆交通职业学院	140	207	590	568	330	22	0	7	28
5071	重庆旅游职业学院	141	203	163	163	51	0	1	-29	-19
5078	重庆电信职业学院	103	178	123	116	78	7	-37	-30	-20
5079	重庆公共运输职业学院	103	206	469	456	329	13	-37	23	6
5080	重庆艺术工程职业学院	100	176	94	87	60	7	-40	-29	-19
5081	重庆轻工职业学院	106	190	108	107	67	1	-34	-28	-18
5082	重庆安全技术职业学院	112	191	81	75	48	6	-28	-24	-20
5083	重庆经贸职业学院	119	185	38	37	23	1	-21	-30	-18
5084	重庆文化艺术职业学院	160	250	395	367	192	28	20	23	6
5085	重庆科技职业学院	108	184	96	93	64	3	-32	-30	-39
5087	重庆幼儿师范高等专科学校	186	273	376	324	264	52	46	4	101
5093	重庆护理职业学院	214	239	240	240	69	0	74	77	68
5099	重庆资源与环境保护职业学院	100	163	86	84	60	2	-40	-40	-38
5130	成都理工大学工程技术学院	237	261	9	9	8	0	97	84	56
5132	成都信息工程大学银杏酒店管理学院	199	221	4	4	2	0	59	17	97
5133	成都文理学院	281	283	3	3	3	0	141	134	56
5134	四川工商学院	255	281	6	5	4	1	115	127	119
5135	四川外国语大学成都学院	282	291	25	25	25	0	142	151	151
5136	电子科技大学成都学院	161	244	48	42	24	6	21	9	94
5140	成都纺织高等专科学校	204	247	50	50	32	0	64	80	96
5143	四川交通职业技术学院	150	223	22	22	11	0	10	87	20
5144	达州职业技术学院	217	246	190	187	59	3	77	81	109
5146	四川工程职业技术学院	175	218	16	15	11	1	35	27	5
5148	绵阳职业技术学院	151	229	5	5	5	0	11	55	61
5149	四川工商职业技术学院	159	216	10	10	4	0	19	86	82
5150	四川建筑职业技术学院	210	248	48	48	34	0	70	67	12
5152	四川国际标榜职业学院	151	205	17	14	7	3	11	0	2
5153	成都农业科技职业学院	194	229	9	9	5	0	54	10	56
5154	宜宾职业技术学院	217	229	2	1	0	1	77	21	17
5155	成都艺术职业学院	177	211	10	10	5	0	37	9	21

高职(专科)批(文科)

院校代号	院校名称	实际录取分数	录取平均分	录取人数	平行志愿	平行志愿中A志愿	征集志愿	线上分数差	2017年线上分数差	2016年线上分数差
5156	四川托普信息技术职业学院	219	219	1	1	0	0	79	28	57
5157	四川职业技术学院	187	203	2	1	0	1	47	39	69
5158	眉山职业技术学院	162	233	41	38	16	3	22	86	64
5159	泸州职业技术学院	190	227	11	11	5	0	50	11	88
5161	成都职业技术学院	150	226	18	18	9	0	10	86	18
5162	南充职业技术学院	255	266	17	17	7	0	115	97	60
5163	四川水利职业技术学院	151	213	10	10	8	0	11	32	8
5164	四川化工职业技术学院	181	207	5	5	4	0	41	56	
5165	四川航天职业技术学院	156	222	5	5	4	0	16	3	18
5166	四川邮电职业技术学院	210	229	14	14	3	0	70	26	79
5168	四川司法警官职业学院	228	249	37	36	21	1	88	83	101
5173	雅安职业技术学院	216	240	24	24	10	0	76	30	102
5175	四川商务职业学院	168	226	15	12	7	3	28	10	4
5181	四川工业科技学院	171	204	16	15	5	1	31	35	33
5183	广安职业技术学院	168	233	73	70	27	3	28	79	30
5184	四川大学锦城学院	260	274	39	39	27	0	120	120	130
5189	四川中医药高等专科学校	284	293	7	7	6	0	144	135	150
5190	西南财经大学天府学院	213	255	38	34	21	4	73	29	28
5191	四川大学锦江学院	254	263	8	8	3	0	114	108	29
5192	四川文化艺术学院	146	186	7	6	4	1	6		
5193	四川科技职业学院	145	201	35	33	21	2	5	10	18
5194	四川文化产业职业学院	222	248	6	6	4	0	82	74	65
5196	四川财经职业学院	261	276	12	12	8	0	121	116	112
5197	四川长江职业学院	201	206	2	2	1	0	61	10	27
5198	四川城市职业学院	165	208	6	6	1	0	25	7	21
5199	西南科技大学城市学院	228	236	4	4	3	0	88	40	
5218	贵州航天职业技术学院	173	236	4	4	2	0	33	64	77
5220	贵州警察学院	254	267	16	16	9	0	114	85	65
5221	安顺职业技术学院	173	198	5	5	1	0	33	14	14
5222	黔东南民族职业技术学院	172	227	32	30	17	2	32	69	71
5223	遵义职业技术学院	165	232	4	4	3	0	25	19	1

高职(专科)批(文科)

院校代号	院校名称	实际录取分数	录取平均分	录取人数	平行志愿	平行志愿中A志愿	征集志愿	线上分数差	2017年线上分数差	2016年线上分数差
5225	铜仁职业技术学院	147	203	53	51	23	2	7	4	6
5233	六盘水职业技术学院	179	209	11	11	3	0	39	4	12
5242	贵阳职业技术学院	140	206	18	18	13	0	0	7	25
5245	遵义医药高等专科学校	264	278	15	15	8	0	124	86	120
5246	毕节职业技术学院	195	198	2	2	1	0	55	44	9
5256	贵阳幼儿师范高等专科学校	242	256	27	26	8	1	102	35	29
5257	贵阳护理职业学院	246	264	6	6	2	0	106	106	104
5258	铜仁幼儿师范高等专科学校	180	229	50	38	13	12	40	75	47
5259	毕节医学高等专科学校	226	242	4	4	1	0	86	90	97
5261	贵州农业职业学院	252	252	1	1	1	0	112	98	
5262	贵州工程职业学院	279	279	1	1	0	0	139		
5269	贵州健康职业学院	209	209	1	0	0	1	69		
5303	云南农业大学	293	308	8	7	5	1	153	133	
5320	昆明冶金高等专科学校	194	235	3	3	3	0	54	128	121
5322	昆明艺术职业学院	157	184	3	3	2	0	17		
5325	云南司法警官职业学院	240	252	5	4	4	1	100	10	98
5326	云南经济管理学院	193	236	15	15	10	0	53	55	43
5331	云南机电职业技术学院	166	166	1	1	0	0	26		
5333	云南交通职业技术学院	210	212	2	2	1	0	70	54	
5338	西双版纳职业技术学院	199	225	2	2	0	0	59	49	53
5341	云南国防工业职业技术学院	232	237	2	1	1	1	92	87	78
5345	云南林业职业技术学院	278	279	2	2	2	0	138	122	80
5346	楚雄医药高等专科学校	228	250	6	6	1	0	88	109	89
5347	曲靖医学高等专科学校	167	235	10	10	1	0	27	94	116
5348	丽江师范高等专科学校	255	265	19	19	7	0	115	103	114
5349	滇西科技师范学院	259	269	5	5	2	0	119	34	108
5353	云南城市建设职业学院	186	186	1	1	0	0	46	45	26
5375	德宏职业学院	195	221	3	3	2	0	55	2	34
5381	昆明卫生职业学院	163	224	15	14	8	1	23	56	29
5382	云南财经职业学院	246	250	3	3	2	0	106	54	107
5383	红河卫生职业学院	151	182	4	4	1	0	11	30	

高职(专科)批(文科)

院校代号	院校名称	实际录取分数	录取平均分	录取人数	平行志愿	平行志愿中A志愿	征集志愿	线上分数差	2017年线上分数差	2016年线上分数差
5385	武汉铁路桥梁职业学院	242	242	1	1	1	0	102		
5386	云南特殊教育职业学院	300	300	1	0	0	1	160		
5406	西藏职业技术学院	152	218	4	4	2	0	12	9	80
6130	西安航空学院	254	257	5	5	1	0	114	42	113
6133	西安欧亚学院	141	228	11	11	4	0	1	81	31
6136	西京学院	199	239	4	4	3	0	59	83	46
6138	陕西交通职业技术学院	175	187	3	2	2	1	35	33	39
6142	西安思源学院	164	204	13	13	8	0	24	19	47
6143	陕西服装工程学院	154	189	8	6	6	2	14	0	
6148	陕西警官职业学院	217	228	4	4	1	0	77	48	40
6150	西安海棠职业学院	151	201	12	12	8	0	11	0	0
6168	商洛职业技术学院	256	256	1	0	0	1	116	62	93
6169	渭南职业技术学院	175	202	2	2	1	0	35	19	13
6181	陕西财经职业技术学院	224	240	2	2	0	0	84	47	2
6183	西安医学高等专科学校	240	258	25	25	9	0	100	104	77
6186	宝鸡职业技术学院	228	228	1	1	0	0	88	10	15
6194	西安交通工程学院	212	237	2	2	1	0	72		
6203	兰州交通大学	289	291	2	2	0	0	149		
6307	青海畜牧兽医职业技术学院	250	250	1	1	0	0	110	128	130
6513	乌鲁木齐职业大学	244	248	2	0	0	2	104	17	91
6535	新疆兵团警官高等专科学校	204	204	1	1	0	0	64	111	96
8902	赣州师范高等专科学校	233	246	7	7	4	0	93		
9206	济宁学院	215	231	2	2	0	0	75		
9305	石家庄理工职业学院	141	143	2	0	0	2	1	71	43
9307	石家庄经济职业学院	150	150	1	1	0	0	10	2	26
9312	廊坊燕京职业技术学院	176	176	1	1	1	0	36		
9313	承德护理职业学院	213	213	3	2	0	1	73	58	56
9314	石家庄幼儿师范高等专科学校	168	216	11	10	4	1	28	51	34
9315	廊坊卫生职业学院	195	199	2	2	0	0	55	35	11
9322	天津铁道职业技术学院	236	236	1	0	0	1	96	77	95
9329	曹妃甸职业技术学院	152	172	20	20	20	0	12		

高职（专科）批（文科）

院校代号	院校名称	实际录取分数	录取平均分	录取人数	平行志愿	平行志愿中A志愿	征集志愿	线上分数差	2017年线上分数差	2016年线上分数差
9405	辽宁政法职业学院	196	216	2	2	0	0	56	35	28
9503	江苏医药职业学院	236	249	15	15	7	0	96	46	64
9504	南通科技职业学院	201	201	1	1	0	0	61		
9505	苏州工业职业技术学院	186	216	3	2	0	1	46	38	8
9507	苏州卫生职业技术学院	204	231	8	8	4	0	64	55	108
9517	江海职业技术学院	221	221	1	1	1	0	81		
9518	江阴职业技术学院	189	189	1	1	0	0	49	155	
9520	无锡工艺职业技术学院	243	243	1	1	1	0	103		
9536	江苏卫生健康职业学院	175	230	7	7	3	0	35	58	
9544	淮安信息职业技术学院	213	247	2	2	2	0	73	53	
9548	宿迁泽达职业技术学院	259	259	1	1	1	0	119		
9549	江苏商贸职业学院	192	233	3	3	2	0	52	55	56
9554	江苏航空职业技术学院	155	190	4	4	1	0	15	13	2
9557	南通师范高等专科学校	235	258	37	37	22	0	95	16	
9560	江苏旅游职业学院	316	316	1	1	1	0	176		
9601	四川幼儿师范高等专科学校	276	285	5	5	4	0	136	136	121
9605	四川电影电视学院	212	230	10	10	8	0	72	33	22
9606	成都理工大学	213	249	27	24	21	3	73	53	
9608	川北幼儿师范高等专科学校	240	264	5	4	1	1	100	29	113
9609	四川卫生康复职业学院	168	242	37	30	11	7	28	92	86
9614	巴中职业技术学院	142	208	4	3	2	1	2	69	63
9615	川南幼儿师范高等专科学校	237	253	55	55	17	0	97	74	96
9616	四川护理职业学院	244	255	29	29	8	0	104	101	112
9617	成都工业职业技术学院	246	256	4	4	3	0	106	77	62
9618	四川西南航空职业学院	195	232	117	116	96	1	55	52	49
9623	四川三河职业学院	209	225	2	2	0	0	69	12	
9626	成都工贸职业技术学院	238	238	1	1	1	0	98		
9627	四川应用技术职业学院	159	206	10	6	1	4	19		
9805	湖南铁路科技职业技术学院	156	213	7	7	5	0	16	1	86
9806	湖南科技职业学院	234	234	1	1	0	0	94	84	
9809	益阳医学高等专科学校	247	260	18	18	3	0	107	94	127

高职(专科)批(文科)

院校代号	院校名称	实际录取分数	录取平均分	录取人数	平行志愿	平行志愿中A志愿	征集志愿	线上分数差	2017年线上分数差	2016年线上分数差
9817	长沙卫生职业学院	226	252	15	15	8	0	86	103	104
9823	湖南幼儿师范高等专科学校	274	281	12	12	9	0	134	133	119
9827	湖南食品药品职业学院	208	232	5	4	1	1	68	63	30
9829	湘南幼儿师范高等专科学校	206	233	8	8	2	0	66	45	40
9915	武汉外语外事职业学院	236	253	6	6	4	0	96	75	58
9920	三峡电力职业学院	183	233	5	4	2	1	43	39	105
9924	三峡旅游职业技术学院	196	213	8	7	2	1	56	30	25
9935	湖北幼儿师范高等专科学校	193	244	10	8	2	2	53	103	64
9943	上饶幼儿师范高等专科学校	226	250	5	0	0	5	86		

三、重庆市2018年全国普通高校招生各批录取情况统计表（理科）

注：1. 实际录取分数为该校最低录取分数。

2. 线上分数差＝该校实际录取分数－批次录取控制线分数。

3. 表中空格为该校当年无本批招生计划。

本科提前批（理科）

院校代号	院校名称	实际录取分数	录取平均分	录取人数	一志愿	二志愿	征集志愿	线上分数差	2017年线上分数差	2016年线上分数差	2015年线上分数差
1104	清华大学（定向）	690	690	1	1	0	0	166	184	171	
1119	北京师范大学	657	662	79	79	0	0	133	146	133	85
1124	北京语言大学（小语种）	610	619	6	6	0	0	86	103	85	46
1129	外交学院	650	653	5	5	0	0	126	135	125	83
1130	中国人民公安大学	579	609	28	28	0	0	55	73	50	1
1156	陆军装甲兵学院（男）	570	584	19	19	0	0	46	35	21	4
1172	陆军防化学院（男）	546	565	10	10	0	0	22	31	2	1
1313	中央司法警官学院	500	521	34	34	0	0	72	58	86	25
2111	大连海事大学（航海轮机类）	524	546	26	24	2	0	0	0	2	0
2119	沈阳药科大学（基地班）	601	601	1	1	0	0	77	79	86	66
2122	中国刑事警察学院	586	591	5	5	0	0	62	24		
2122	中国刑事警察学院（禁毒学、治安学、警犬技术执行二本线）	567	573	4	4	0	0	139	57		
2127	海军大连舰艇学院（男）	562	584	18	18	0	0	38	43	17	2
2127	海军大连舰艇学院（女）	609	618	2	1	0	1	85			
2208	东北师范大学	615	623	5	5	0	0	91	87	49	33
2301	黑龙江大学（小语种）	536	544	4	4	0	0	12			
3101	复旦大学（试验班）	677	680	46	46	0	0	153	175	157	106
3103	上海交通大学（试验班）	673	679	38	38	0	0	149	177	156	
3106	上海海事大学（航海轮机类）	524	552	24	11	7	6	0	4	70	21
3110	华东师范大学	648	653	60	60	0	0	124	133	120	75
3115	华东政法大学	580	581	2	2	0	0	56	40	28	29
3121	上海海关学院	646	646	1	1	0	0	218	232	191	101

本科提前批(理科)

院校代号	院校名称	实际录取分数	录取平均分	录取人数	一志愿	二志愿	征集志愿	线上分数差	2017年线上分数差	2016年线上分数差	2015年线上分数差
3230	陆军工程大学(男)	611	617	16	16	0	0	87	74	65	35
3230	陆军工程大学(女)	635	635	1	1	0	0	111			
3234	南京森林警察学院	487	514	11	11	0	0	59	16		
3335	浙江海洋大学(航海轮机类)	483	492	6	6	0	0	55	69	35	
3502	华侨大学	569	578	82	82	0	0	45	25	28	24
3510	集美大学(航海轮机类)	478	493	16	16	0	0	50	33	53	8
3741	海军航空大学(男)	586	598	10	10	0	0	62	59	40	1
3741	海军航空大学(女)	641	641	1	1	0	0	117	102		
4118	战略支援部队信息工程大学(男)	575	614	15	15	0	0	51	108	78	30
4118	战略支援部队信息工程大学(女)	619	623	2	2	0	0	95	113		
4124	铁道警察学院	506	515	11	11	0	0	78	54	45	16
4208	华中师范大学	613	629	88	88	0	0	89	97	80	53
4225	武汉理工大学(航海轮机类)	533	555	11	11	0	0	9	16	3	1
4319	国防科技大学(男)	637	647	38	38	0	0	113	114	109	62
4319	国防科技大学(女)	657	657	1	1	0	0	133			
4402	暨南大学	611	618	46	46	0	0	87	95	82	56
4417	广州航海学院(航海轮机类)	462	472	13	13	0	0	34	27	18	
4438	香港中文大学(深圳)	659	666	18	18	0	0	135	139	115	83
4448	南方科技大学(综合评价)	631	647	25	25	0	0	107	113	81	37
4486	陆军特种作战学院(男)	534	559	5	3	1	1	10	31		
4544	钦州学院(航海轮机类)	428	451	22	13	9	0	0	18	7	3
5003	重庆交通大学(航海轮机类)	479	498	177	177	0	0	51	56	48	0
5005	重庆医科大学(全科医生)	554	584	120	120	0	0	126	138	129	36
5006	西南大学	576	627	204	203	1	0	52	96	59	31
5007	重庆师范大学(全科教师)	542	568	258	258	0	0	114	107	85	22
5077	重庆师范大学(艺术教育)	442	466	46	46	0	0	14	6	0	-42
5008	重庆文理学院(全科教师)	507	533	125	125	0	0	79	63	23	1
5009	重庆三峡学院(全科教师)	498	524	182	182	0	0	70	60	47	0
5010	长江师范学院(全科教师)	490	521	168	168	0	0	62	59	55	0

本科提前批(理科)

院校代号	院校名称	实际录取分数	录取平均分	录取人数	一志愿	二志愿	征集志愿	线上分数差	2017年线上分数差	2016年线上分数差	2015年线上分数差
5011	四川外国语大学(小语种)	555	569	233	233	0	0	31	34	23	15
5012	西南政法大学	558	571	32	32	0	0	34	21	9	1
5014	陆军军医大学(男)	627	638	20	20	0	0	103	118	101	60
5014	陆军军医大学(女)	649	656	5	5	0	0	125	143	71	86
5018	陆军勤务学院(男)	598	604	10	10	0	0	74	64	71	42
5029	重庆第二师范学院(全科教师)	510	535	300	300	0	0	82	66	52	0
5035	重庆警察学院	528	556	293	293	0	0	100	95	82	0
5104	电子科技大学(实验班)	645	655	20	20	0	0	121	128	114	78
5114	成都中医药大学(基地班)	596	602	10	10	0	0	72	165	157	83
5122	西南财经大学(基地班)	647	649	4	4	0	0	123	142	131	86
5127	四川大学(基地班)	647	652	8	8	0	0	123	135	123	76
5128	武警警官学院(男)	496	552	38	30	4	4	68	144	130	53
6111	陕西师范大学	616	620	30	30	0	0	92	86	63	17
6114	西安外国语大学(小语种)	545	545	3	3	0	0	117	145	158	62
6121	武警工程大学(男)	569	589	2	2	0	0	45	37	120	7
6121	武警工程大学(女)	591	591	1	1	0	0	67	98		
6127	空军工程大学(男)	598	612	43	43	0	0	74	64	46	22
6127	空军工程大学(女)	611	615	2	2	0	0	87	94		
6128	火箭军工程大学(男)	595	608	15	15	0	0	71	62	23	36
8101	香港中文大学	671	675	5	5	0	0	147	171	150	106
8102	香港城市大学	653	662	5	5	0	0	129	150	136	86
9326	陆军步兵学院(男)	562	571	6	6	0	0	38	27		
9561	昆山杜克大学(综合评价)	537	604	3	3	0	0	13			
9716	武警特种警察学院(男)	542	557	3	3	0	0	114	108		
9906	海军工程大学(男)	592	605	21	21	0	0	68	55	30	21
9922	空军预警学院(男)	575	578	6	6	0	0	51	37	16	12

专科提前批(理科)

院校代号	院校名称	实际录取分数	录取平均分	录取人数	一志愿	二志愿	征集志愿	线上分数差	2017年线上分数差	2016年线上分数差	2015年线上分数差
1205	中国民航大学(空乘空保类)	172	246	22	22	0	0	32	34	107	13
1249	天津海运职业学院(航海轮机类)	237	265	26	26	0	0	97	8	39	44
2184	大连航运职业技术学院(航海轮机类)	148	217	5	1	2	2	8	39	42	40
3176	上海民航职业技术学院(空乘空保类)	216	260	4	4	0	0	76	24	20	
3243	江苏海事职业技术学院(航海轮机类)	146	237	8	8	0	0	6	2	7	1
3573	泉州海洋职业学院(航海轮机类)	223	248	3	2	0	1	83	64	18	41
3737	青岛港湾职业技术学院(航海轮机类)	210	217	3	3	0	0	70	64	73	11
3784	山东海事职业学院(航海轮机类)	222	262	5	1	1	3	82	5	15	94
4124	铁道警察学院	287	302	5	5	0	0	147	141	151	76
4241	武汉船舶职业技术学院(航海轮机类)	175	237	15	3	6	6	35	36	83	
4251	湖北交通职业技术学院(士官生)(男)	157	232	4	2	1	1	17			
4263	武汉交通职业学院(航海轮机类)	190	239	15	7	4	4	50	47	32	102
4329	长沙航空职业技术学院(士官生)(男)	144	219	9	0	3	6	4			
4341	张家界航空工业职业技术学院(士官生)(男)	229	229	1	1	0	0	89	24		
4396	湖南汽车工程职业学院(士官生)(男)	206	206	1	1	0	0	66	30	50	
4421	广州民航职业技术学院(空保)	231	248	5	5	0	0	91	46	104	29
4484	广州民航职业技术学院(空乘)	228	272	7	7	0	0	88	94	139	22
4616	三亚航空旅游职业学院(航海轮机类)	266	269	2	2	0	0	126	16		
4620	海南科技职业学院(航海轮机类)	212	239	7	5	2	0	72	61	51	28
5031	重庆航天职业技术学院(士官生)(男)	172	229	149	149	0	0	32	3	0	0
5031	重庆航天职业技术学院(士官生)(女)	262	282	21	21	0	0	122	121		
5044	重庆机电职业技术学院(士官生)(男)	140	222	97	97	0	0	0	28	0	21
5044	重庆机电职业技术学院(士官生)(女)	261	267	3	3	0	0	121	103		
5050	重庆机电职业技术学院(士官生)(男)	140	228	65	52	10	3	0	5	12	2
5060	重庆医药高等专科学校(士官生)(男)	267	283	27	27	0	0	127	119	128	60
5069	重庆交通职业学院(航海轮机类)	154	226	36	36	0	0	14	11		
5094	重庆交通职业学院(士官生)(男)	143	213	30	29	1	0	3	7		
5111	中国民用航空飞行学院(空乘空保类)	261	290	47	47	0	0	121	97	124	6

专科提前批(理科)

院校代号	院校名称	实际录取分数	录取平均分	录取人数	一志愿	二志愿	征集志愿	线上分数差	2017年线上分数差	2016年线上分数差	2015年线上分数差
5142	成都航空职业技术学院(空乘空保类)	237	255	13	13	0	0	97	53	73	11
5143	四川交通职业技术学院(航海轮机类)	181	263	20	4	7	9	41	23	82	12
5166	四川邮电职业技术学院(士官生)(男)	176	241	10	2	3	5	36	10	47	10
5219	贵州交通职业技术学院(航海轮机类)	175	255	6	2	1	3	35	15	63	44
5408	西藏警官高等专科学校	259	280	13	13	0	0	119			
6187	延安职业技术学院(航海轮机类)	230	265	4	2	2	0	90	46	127	92
9618	四川西南航空职业学院(飞行驾驶)	256	272	4	4	0	0	116	106	19	12
9621	四川邮电职业技术学院(士官生)(男)	177	227	9	5	2	2	37	32	63	6
9622	成都航空职业技术学院(士官生)(男)	205	252	32	32	0	0	65	87	45	1
9831	湖南国防工业职业技术学院(士官生)(男)	181	237	4	3	1	0	41			
9918	武昌职业学院(士官生)(男)	157	216	9	4	2	3	17	18		
9940	武汉海事职业学院(航海轮机类)	219	241	8	8	0	0	79			
9946	武汉船舶职业技术学院(士官生)(男)	185	220	3	3	0	0	45			

贫困专项本科批(理科)

院校代号	院校名称	实际录取分数	录取平均分	录取人数	一志愿	二志愿	征集志愿	线上分数差	2017年线上分数差	2016年线上分数差	2015年线上分数差
1101	北京大学	687	688	4	4	0	0	163	189	159	117
1103	中国人民大学	665	671	5	5	0	0	141	120	149	103
1104	清华大学	688	691	4	4	0	0	164	189	158	117
1105	北京交通大学	619	623	11	11	0	0	95	84	51	53
1106	北京航空航天大学	662	664	10	10	0	0	138	142	127	74
1107	北京理工大学	642	646	12	12	0	0	118	108	110	61
1108	北京科技大学	602	611	9	9	0	0	78	74	73	44
1110	北京化工大学	586	594	8	8	0	0	62	64	40	29
1112	北京邮电大学	642	646	11	11	0	0	118	114	45	63
1116	中国农业大学	592	610	14	14	0	0	68	82	79	46
1117	北京林业大学	558	580	10	10	0	0	34	63	33	26
1118	北京中医药大学	589	595	4	4	0	0	65	66	39	39
1119	北京师范大学	652	656	6	6	0	0	128	134	119	69
1120	首都师范大学	573	575	5	5	0	0	49	44	22	3
1122	北京外国语大学	624	634	5	5	0	0	100			
1124	北京语言大学	569	572	2	2	0	0	45	40	13	12
1125	中国传媒大学	598	612	8	8	0	0	74	69	73	39
1126	中央财经大学	647	652	6	6	0	0	123	128	105	53
1127	对外经济贸易大学	636	642	6	6	0	0	112	43	134	79
1129	外交学院	626	626	1	1	0	0	102	79	88	86
1131	国际关系学院	582	586	2	2	0	0	58	7	24	
1132	北京体育大学	553	559	5	5	0	0	29	16	4	0
1140	中央民族大学	603	609	6	6	0	0	79	76	59	34
1141	中国政法大学	615	635	3	3	0	0	91	124	99	69
1142	华北电力大学(北京)	605	616	11	11	0	0	81	78	55	57
1143	北京信息科技大学	568	572	2	2	0	0	44	25	10	
1145	中国矿业大学(北京)	540	551	5	5	0	0	16	3	59	21
1146	中国石油大学(北京)	578	583	5	5	0	0	54	49	28	1
1147	中国地质大学(北京)	582	590	6	6	0	0	58	37	37	19
1186	北京工业大学	594	600	6	6	0	0	70	66	54	13
1198	北京建筑大学	549	561	15	15	0	0	25	16	7	5
1201	南开大学	653	657	8	8	0	0	129	131	123	70

贫困专项本科批(理科)

院校代号	院校名称	实际录取分数	录取平均分	录取人数	一志愿	二志愿	征集志愿	线上分数差	2017年线上分数差	2016年线上分数差	2015年线上分数差
1202	天津大学	640	645	12	12	0	0	116	121	111	65
1203	天津科技大学	547	556	15	15	0	0	23	17	0	4
1204	天津工业大学	540	549	5	5	0	0	112	104	0	
1205	中国民航大学	576	587	3	3	0	0	52	31	25	26
1208	天津中医药大学	523	526	3	3	0	0	95	93	83	
1236	天津师范大学	569	569	1	1	0	0	45	43	43	
1303	华北电力大学(保定)	607	609	5	5	0	0	83	78	44	51
1310	华北科技学院	508	514	10	10	0	0	80	82	92	33
1313	中央司法警官学院	543	555	2	2	0	0	115	89	93	21
1314	东北大学秦皇岛分校	587	593	11	11	0	0	63	58	42	3
2101	大连理工大学	625	628	11	11	0	0	101	102	76	56
2102	沈阳工业大学	535	543	12	12	0	0	11	0	0	
2105	东北大学	600	606	10	10	0	0	76	76	65	35
2107	辽宁工程技术大学	524	529	18	10	8	0	0	0	0	0
2111	大连海事大学	580	584	8	8	0	0	56	48	26	13
2115	沈阳农业大学	531	532	2	1	1	0	7	10	-2	6
2116	中国医科大学	586	593	9	9	0	0	62	56	27	54
2118	大连医科大学	600	608	7	7	0	0	76	83	57	43
2119	沈阳药科大学	548	559	4	4	0	0	24	38	14	22
2121	东北财经大学	590	598	5	5	0	0	66	76	50	27
2125	大连民族大学	501	506	3	3	0	0	73			
2153	辽宁大学	572	585	3	3	0	0	48	40	16	0
2177	大连理工大学(盘锦校区)	579	587	8	8	0	0	55	29	4	57
2201	吉林大学	593	603	24	24	0	0	69	68	18	34
2208	东北师范大学	603	610	7	7	0	0	79	73	57	41
2302	哈尔滨工业大学	637	646	12	12	0	0	113	126	98	67
2303	哈尔滨工程大学	580	589	10	10	0	0	56	63	43	24
2307	东北农业大学	548	552	5	5	0	0	24	11	1	
2308	东北林业大学	544	554	14	14	0	0	20	16	6	5
2315	哈尔滨理工大学	531	540	10	10	0	0	7	1	2	
3101	复旦大学	670	674	4	4	0	0	146	164	150	96
3102	同济大学	644	655	13	13	0	0	120	125	134	85

贫困专项本科批(理科)

院校代号	院校名称	实际录取分数	录取平均分	录取人数	一志愿	二志愿	征集志愿	线上分数差	2017年线上分数差	2016年线上分数差	2015年线上分数差
3103	上海交通大学	664	670	11	11	0	0	140	138	152	90
3104	华东理工大学	609	614	10	10	0	0	85	86	62	44
3106	上海海事大学	548	560	12	12	0	0	24	33	11	0
3107	东华大学	592	595	10	10	0	0	68	61	47	25
3110	华东师范大学	632	637	10	10	0	0	108	115	93	52
3112	上海外国语大学	585	601	6	6	0	0	61	63	85	46
3113	上海财经大学	524	600	8	5	3	0	0	148	124	80
3114	上海对外经贸大学	524	532	3	3	0	0	0	80	40	
3119	上海大学	600	607	18	18	0	0	76	76	56	40
3151	上海交通大学医学院	635	663	3	3	0	0	111	163	136	93
3179	复旦大学医学院	606	619	5	5	0	0	82	100	84	38
3201	南京大学	665	669	10	10	0	0	141	156	137	93
3202	苏州大学	601	605	12	12	0	0	77	73	59	38
3203	东南大学	636	644	12	12	0	0	112	124	104	68
3204	南京航空航天大学	610	616	13	13	0	0	86	86	66	44
3205	南京理工大学	606	610	12	12	0	0	82	78	62	41
3206	江苏科技大学	530	543	9	9	0	0	6	10	7	0
3207	中国矿业大学	574	580	18	18	0	0	50	42	22	28
3208	南京工业大学	557	567	9	9	0	0	33	34	13	11
3210	南京邮电大学	592	596	7	7	0	0	68	62	32	21
3211	河海大学	583	589	10	10	0	0	59	61	44	24
3213	江南大学	586	590	14	14	0	0	62	61	37	15
3214	南京林业大学	536	542	12	12	0	0	12	4	1	8
3215	江苏大学	577	580	9	9	0	0	53	46	26	25
3217	南京农业大学	560	574	14	14	0	0	36	42	19	12
3219	中国药科大学	595	599	9	9	0	0	71	75	49	32
3249	南京师范大学	591	595	10	10	0	0	67	58	20	3
3251	扬州大学	568	572	7	7	0	0	44	39	15	1
3301	浙江大学	672	675	13	13	0	0	148	165	140	89
3302	杭州电子科技大学	590	593	15	15	0	0	66	56	32	15
3306	杭州师范大学	558	565	10	10	0	0	34	20	1	1
3312	宁波大学	568	574	7	7	0	0	44	18	9	

贫困专项本科批(理科)

院校代号	院校名称	实际录取分数	录取平均分	录取人数	一志愿	二志愿	征集志愿	线上分数差	2017年线上分数差	2016年线上分数差	2015年线上分数差
3401	中国科学技术大学	666	670	10	10	0	0	142	151	121	95
3402	合肥工业大学	581	591	17	17	0	0	57	68	46	16
3452	合肥工业大学(宣城校区)	571	575	6	6	0	0	47	29	2	3
3501	厦门大学	644	650	12	12	0	0	120	133	110	76
3502	华侨大学	547	553	12	12	0	0	23	19	2	4
3503	福州大学	579	589	15	15	0	0	55	50	40	22
3506	福建师范大学	543	548	5	5	0	0	19	13	5	
3510	集美大学	521	530	5	5	0	0	93	97	104	33
3701	山东大学	622	628	9	9	0	0	98	99	78	41
3702	中国海洋大学	589	594	11	11	0	0	65	57	42	24
3703	中国石油大学(华东)	569	575	14	14	0	0	45	32	7	14
3704	哈尔滨工业大学(威海)	608	613	9	9	0	0	84	78	68	38
3718	山东大学威海分校	530	582	11	7	4	0	6	81	57	41
3739	山东理工大学	530	536	5	5	0	0	6	1	5	34
3740	山东师范大学	551	556	19	19	0	0	27	6	6	
4201	武汉大学	656	661	19	19	0	0	132	139	129	84
4203	中国地质大学(武汉)	575	582	9	9	0	0	51	54	33	9
4207	华中农业大学	577	583	14	14	0	0	53	38	14	13
4208	华中师范大学	613	619	5	5	0	0	89	96	62	40
4223	中南财经政法大学	526	600	10	8	2	0	2	110	99	47
4224	华中科技大学	652	656	21	21	0	0	128	132	116	75
4225	武汉理工大学	604	608	24	24	0	0	80	79	54	48
4303	湖南大学	611	618	15	15	0	0	87	92	76	49
4315	中南大学	611	617	21	21	0	0	87	81	70	46
4401	中山大学	613	644	18	18	0	0	89	133	119	73
4402	暨南大学	589	596	20	20	0	0	65	69	51	18
4403	华南理工大学	629	634	18	18	0	0	105	107	86	53
4489	哈尔滨工业大学(深圳)	646	651	6	6	0	0	122			
5001	重庆大学	624	630	18	18	0	0	100	109	92	60
5002	重庆邮电大学	567	574	147	147	0	0	43	35	21	20
5003	重庆交通大学	540	551	150	150	0	0	16	20	11	25
5005	重庆医科大学	604	615	145	145	0	0	80	84	66	52

贫困专项本科批(理科)

院校代号	院校名称	实际录取分数	录取平均分	录取人数	一志愿	二志愿	征集志愿	线上分数差	2017年线上分数差	2016年线上分数差	2015年线上分数差
5007	重庆师范大学	567	575	67	67	0	0	43	40	23	13
5011	四川外国语大学	548	556	69	69	0	0	24	24	12	0
5012	西南政法大学	575	587	69	69	0	0	51	54	33	30
5015	重庆理工大学	533	542	130	130	0	0	9	15	8	12
5016	重庆工商大学	544	555	85	85	0	0	20	21	19	18
5068	西南大学(荣昌校区)	555	573	16	16	0	0	31	29	14	14
5102	西南交通大学	610	617	16	16	0	0	86	91	70	52
5104	电子科技大学	642	647	12	12	0	0	118	125	111	66
5111	中国民用航空飞行学院	538	552	12	12	0	0	14	3	0	46
5122	西南财经大学	632	638	6	6	0	0	108	120	106	78
5125	西南民族大学	523	535	16	16	0	0	95	102	98	31
5127	四川大学	633	643	22	22	0	0	109	120	103	67
6101	西安交通大学	641	648	12	12	0	0	117	116	19	74
6102	西北工业大学	627	631	10	10	0	0	103	100	84	48
6104	西安电子科技大学	616	620	15	15	0	0	92	88	68	42
6111	陕西师范大学	597	602	11	11	0	0	73	69	49	17
6123	西北农林科技大学	587	592	15	15	0	0	63	51	27	18
6124	长安大学	591	596	16	16	0	0	67	58	50	22
6201	兰州大学	600	605	14	14	0	0	76	75	65	35
6207	西北民族大学	510	513	2	2	0	0	82	83	107	17
6413	北方民族大学(只招少数民族)	498	509	12	12	0	0	70	77		
6503	石河子大学	565	574	5	5	0	0	41	39	9	
6526	塔里木大学	485	494	5	5	0	0	57	55	53	6
9938	中南民族大学(只招少数民族)	537	544	13	13	0	0	13	1		

本科第一批(理科)

院校代号	院校名称	实际录取分数	录取平均分	录取人数	平行志愿	平行志愿中A志愿	征集志愿	线上分数差	2017年线上分数差	2016年线上分数差	2015年线上分数差
1101	北京大学	695	698	13	13	13	0	171	197	175	124
1102	北京大学医学部	686	689	17	17	15	0	162	181	169	112
9717	北京大学医学部(护理学)	666	674	5	5	3	0	142	180		
1103	中国人民大学	674	678	36	36	19	0	150	169	155	101
1104	清华大学	694	698	22	22	22	0	170	199	177	116
1105	北京交通大学	634	637	34	34	10	0	110	112	100	63
9711	北京交通大学(中外合作)	590	592	7	7	4	0	66	62	28	5
9713	北京交通大学(民族班)	613	618	7	7	2	0	89			
1106	北京航空航天大学	667	670	75	75	31	0	143	155	139	89
1107	北京理工大学	648	652	94	94	54	0	124	131	120	76
1167	北京理工大学(中外合作)	634	638	5	5	1	0	110	110	100	63
1108	北京科技大学	615	625	54	54	25	0	91	97	88	54
1109	北方工业大学	568	577	26	26	7	0	44	38	30	25
1110	北京化工大学	606	611	36	36	20	0	82	80	71	42
9715	北京化工大学(中外合作)	563	573	6	6	1	0	39	0		
1112	北京邮电大学	646	651	56	56	29	0	122	129	117	70
1113	北京印刷学院*	524	533	24	13	5	11	0	71	75	24
1116	中国农业大学	629	635	52	52	17	0	105	107	94	60
9710	中国农业大学(中外合作)	606	615	4	4	1	0	82	69	76	34
1117	北京林业大学	600	610	50	50	26	0	76	81	68	40
9706	北京林业大学(中外合作)	560	569	4	4	1	0	36	34	35	26
1118	北京中医药大学	599	619	34	34	26	0	75	29	79	48
1120	首都师范大学	598	603	7	7	3	0	74	72	57	33
1122	北京外国语大学	654	658	8	8	6	0	130	133	127	78
9718	北京外国语大学(中外合作)	639	639	2	2	0	0	115			
1123	北京第二外国语学院	590	607	15	15	8	0	66	84	74	39
1124	北京语言大学	589	599	13	12	8	1	65	71	76	40
1125	中国传媒大学	631	636	13	13	7	0	107	115	99	57
1126	中央财经大学	655	662	33	33	22	0	131	142	133	95
9705	中央财经大学(中外合作)	647	651	8	8	1	0	123	133	117	79
1127	对外经济贸易大学	656	661	25	25	15	0	132	147	133	90

本科第一批(理科)

院校代号	院校名称	实际录取分数	录取平均分	录取人数	平行志愿	平行志愿中A志愿	征集志愿	线上分数差	2017年线上分数差	2016年线上分数差	2015年线上分数差
1128	北京物资学院*	553	562	13	13	3	0	29	15	109	47
1132	北京体育大学	544	573	12	10	3	2	20	54	28	19
1140	中央民族大学	609	613	31	31	15	0	85	87	69	44
1141	中国政法大学	644	651	17	17	13	0	120	129	116	72
1142	华北电力大学(北京)	609	616	42	42	14	0	85	83	84	49
1143	北京信息科技大学	561	568	28	28	7	0	37	34	15	1
1145	中国矿业大学(北京)	589	595	48	48	19	0	65	66	56	35
1146	中国石油大学(北京)	590	597	40	40	5	0	66	65	64	41
1147	中国地质大学(北京)	594	597	20	20	6	0	70	70	59	36
9714	中国地质大学(北京)(民族班)	586	588	4	4	0	0	62			
1151	首都经济贸易大学	594	602	13	13	6	0	70	71	71	48
1152	北京工商大学	572	580	29	29	11	0	48	50	41	25
1186	北京工业大学	610	612	11	11	5	0	86	89	75	42
1198	北京建筑大学	588	593	4	4	3	0	64	58	34	33
9712	北京建筑大学(中外合作)	551	560	2	2	1	0	27	15	10	13
1201	南开大学	659	664	49	49	19	0	135	153	138	92
1202	天津大学	649	654	58	58	30	0	125	132	125	83
1203	天津科技大学	566	571	25	25	9	0	42	39	28	23
1204	天津工业大学	563	570	35	35	16	0	39	30	12	10
1205	中国民航大学	563	583	107	106	50	1	39	55	47	30
1208	天津中医药大学	585	594	27	26	10	1	61	54	65	42
1211	天津财经大学	557	592	25	23	15	2	33	73	62	52
1215	河北工业大学	592	597	34	34	12	0	68	68	58	33
1218	天津医科大学	611	627	12	12	10	0	87	105	98	59
1236	天津师范大学	557	587	29	28	8	1	33	57	46	27
1303	华北电力大学(保定)	604	612	39	37	13	2	80	84	51	51
1304	华北理工大学	524	551	43	36	12	7	0	19	17	
1308	石家庄铁道大学	531	541	46	43	12	3	7	11	7	7
1309	燕山大学	578	584	62	62	17	0	54	56	41	26
1314	东北大学秦皇岛分校	599	604	27	27	6	0	75	76	66	39
1358	河北医科大学	603	605	10	10	2	0	79	80	62	

本科第一批(理科)

院校代号	院校名称	实际录取分数	录取平均分	录取人数	平行志愿	平行志愿中A志愿	征集志愿	线上分数差	2017年线上分数差	2016年线上分数差	2015年线上分数差
1369	河北大学*	527	542	14	13	3	1	3	97	104	35
1402	中北大学	539	551	104	104	37	0	15	16	10	8
1403	太原理工大学	582	589	113	113	24	0	58	62	50	28
1405	山西医科大学	609	609	2	2	0	0	85	85	80	45
1425	山西大学*	552	553	6	6	3	0	28			
1501	内蒙古大学	553	561	36	35	17	1	29	26	14	5
2101	大连理工大学	635	639	32	32	7	0	111	115	104	65
9408	大连理工大学(中外合作)	605	612	5	5	1	0	81	72	65	45
2102	沈阳工业大学	534	542	28	25	7	3	10	13	6	0
2105	东北大学	611	615	92	92	46	0	87	90	78	46
2106	辽宁科技大学	529	532	9	9	3	0	5	1		
2107	辽宁工程技术大学	524	531	45	45	8	0	0	8	2	5
2111	大连海事大学	590	595	52	49	15	3	66	66	51	35
2113	沈阳建筑大学	524	558	17	13	3	4	0	15	2	
2115	沈阳农业大学	531	535	9	9	2	0	7	9	5	1
2116	中国医科大学	581	603	32	29	17	3	57	88	80	48
2118	大连医科大学	553	603	29	26	15	3	29	47	52	14
2119	沈阳药科大学	569	583	15	15	4	0	45	14	22	35
2121	东北财经大学	605	611	7	7	3	0	81	74	62	59
2176	东北财经大学(中外合作)	571	581	8	8	2	0	47	46		
2153	辽宁大学	594	597	9	9	5	0	70	72	60	38
2177	大连理工大学(盘锦校区)	607	607	1	1	1	0	83	93	76	37
9412	大连理工大学(盘锦校区)(中外合作)	568	574	5	5	2	0	44	5		
2201	吉林大学	618	629	126	126	64	0	94	93	88	50
2202	延边大学	568	576	29	29	10	0	44	41	30	16
2203	长春理工大学	540	549	72	71	23	1	16	16	8	9
2204	东北电力大学	582	588	9	8	3	1	58	48	29	
2208	东北师范大学	587	603	65	61	42	4	63	73		
2301	黑龙江大学	534	549	33	31	8	2	10	18	4	0
2302	哈尔滨工业大学	649	655	56	56	34	0	125	136	120	81
2303	哈尔滨工程大学	597	603	95	95	40	0	73	71	65	40

本科第一批(理科)

院校代号	院校名称	实际录取分数	录取平均分	录取人数	平行志愿	平行志愿中A志愿	征集志愿	线上分数差	2017年线上分数差	2016年线上分数差	2015年线上分数差
2305	东北石油大学	526	532	60	58	18	2	2	6	0	5
2307	东北农业大学	562	565	26	25	9	1	38	33	21	9
2308	东北林业大学	570	577	29	29	12	0	46	43	27	17
2309	哈尔滨医科大学	555	598	40	33	22	7	31	20	61	25
2311	黑龙江中医药大学	536	564	66	56	22	10	12	20	27	0
2313	哈尔滨商业大学	534	542	24	23	7	1	10	11	4	13
2315	哈尔滨理工大学	546	555	69	69	23	0	22	20	6	9
3101	复旦大学	688	690	9	9	7	0	164	174	167	116
3102	同济大学	667	670	72	72	32	0	143	160	144	95
3103	上海交通大学	686	688	16	16	13	0	162	187	167	115
3104	华东理工大学	612	621	62	62	29	0	88	97	86	55
3105	上海理工大学	592	597	45	45	14	0	68	72	63	41
3165	上海理工大学(中外合作)	563	575	21	21	8	0	39	34	29	14
3106	上海海事大学	580	586	18	18	8	0	56	58	48	31
3190	上海海事大学(中外合作)	537	549	10	10	3	0	13	1	11	
3107	东华大学	607	610	42	42	5	0	83	84	76	46
3108	上海电力学院	569	579	23	23	12	0	45	48	17	
3111	上海师范大学	583	589	16	16	4	0	59	57	35	12
3184	上海师范大学(中外合作)	551	553	5	5	2	0	27	24	1	7
3112	上海外国语大学	646	649	11	11	3	0	122	129	115	71
3113	上海财经大学	661	670	29	29	16	0	137	162	143	96
3114	上海对外经贸大学	596	608	30	30	15	0	72	86	76	53
3115	华东政法大学	603	618	17	17	8	0	79	94	79	42
3119	上海大学	614	620	56	56	31	0	90	93	81	49
3140	上海政法学院	567	573	21	21	11	0	43	40	10	
3151	上海交通大学医学院	684	685	6	6	2	0	160	179	160	105
3179	复旦大学医学院	684	686	3	3	1	0	160	186	167	116
3201	南京大学	673	674	43	43	14	0	149	167	151	100
3202	苏州大学	612	620	24	23	11	1	88	90	80	46
3203	东南大学	650	655	80	80	39	0	126	133	125	77
3204	南京航空航天大学	620	626	59	59	28	0	96	95	88	56

本科第一批(理科)

院校代号	院校名称	实际录取分数	录取平均分	录取人数	平行志愿	平行志愿中A志愿	征集志愿	线上分数差	2017年线上分数差	2016年线上分数差	2015年线上分数差
3205	南京理工大学	614	618	107	107	52	0	90	91	81	51
3206	江苏科技大学	545	553	74	74	15	0	21	17	6	15
9552	江苏科技大学(中外合作)	525	544	6	0	0	6	1	3	-7	-9
3207	中国矿业大学	591	596	110	110	41	0	67	63	51	34
3208	南京工业大学	579	585	44	42	11	2	55	57	34	18
3209	常州大学	544	552	23	23	1	0	20	18	13	10
3210	南京邮电大学	608	609	15	15	3	0	84	81	64	29
3211	河海大学	608	611	48	48	17	0	84	83	73	37
3213	江南大学	601	604	66	66	20	0	77	78	66	41
9540	江南大学(中外合作)	588	591	2	2	1	0	64	50	37	9
3214	南京林业大学	561	569	24	23	8	1	37	30	19	12
9555	南京林业大学(中外合作)	525	533	4	4	0	0	1	9	3	
3215	江苏大学	584	589	55	55	10	0	60	61	50	21
3216	南京信息工程大学	592	598	13	13	5	0	68	59	54	28
3217	南京农业大学	583	591	60	60	22	0	59	67	52	28
3218	南京中医药大学*	549	583	19	16	5	3	25	21	49	
3219	中国药科大学	599	609	46	46	26	0	75	82	63	47
3222	南京财经大学	561	584	40	38	17	2	37	50	35	
3226	南京审计大学	589	611	19	19	12	0	65	96	91	55
3229	苏州科技大学*	531	538	10	10	4	0	7	83	81	25
3249	南京师范大学	598	606	20	20	9	0	74	78	67	39
3251	扬州大学	578	584	22	22	4	0	54	54	43	27
3252	南京医科大学	595	629	18	17	14	1	71	103	73	
3275	西交利物浦大学	559	574	44	44	23	0	35	16	13	1
3301	浙江大学	676	681	28	28	15	0	152	174	155	105
3302	杭州电子科技大学	595	600	77	76	30	1	71	67	52	26
3303	浙江工业大学	589	591	16	16	5	0	65	60	43	25
3304	浙江理工大学	579	585	21	21	7	0	55	58	35	19
3306	杭州师范大学	571	580	18	17	6	1	47	37	15	9
3308	浙江工商大学	584	594	28	28	16	0	60	71	52	26
3310	中国计量大学*	564	569	20	20	11	0	40	21	108	38

本科第一批(理科)

院校代号	院校名称	实际录取分数	录取平均分	录取人数	平行志愿	平行志愿中A志愿	征集志愿	线上分数差	2017年线上分数差	2016年线上分数差	2015年线上分数差
3312	宁波大学	560	586	26	23	10	3	36	40	44	23
3375	宁波大学(中外合作)	540	541	2	2	2	0	16	1	8	
3325	浙江师范大学	576	584	21	21	6	0	52	47	31	16
3327	宁波诺丁汉大学	571	585	31	31	15	0	47	33	29	3
3352	温州医科大学	613	623	12	12	9	0	89	90	71	44
3357	温州肯恩大学	547	560	9	9	3	0	23	6	10	1
3358	浙江大学医学院	672	677	4	4	2	0	148	169	151	
3401	中国科学技术大学	676	678	16	16	12	0	152	172	153	101
3402	合肥工业大学	599	605	60	60	17	0	75	70	66	41
3454	合肥工业大学(中外合作)	561	564	6	6	1	0	37	32	30	12
3404	安徽理工大学	525	538	106	93	19	13	1	11	7	6
3405	安徽农业大学	535	542	16	16	5	0	11	14	7	0
3407	安徽财经大学	548	571	30	30	18	0	24	58	43	25
3440	安徽师范大学*	550	554	4	4	0	0	26	100	93	25
3448	安徽大学	596	598	19	19	5	0	72	70	59	38
3452	合肥工业大学(宣城校区)	587	592	37	37	7	0	63	58	43	22
3501	厦门大学	635	654	55	54	22	1	111	142	130	85
3566	厦门大学(定向)	643	643	1	0	0	1	119	107		
3503	福州大学	598	603	22	22	3	0	74	77	66	41
3567	福州大学(定向)	590	595	3	3	0	0	66	48	29	14
3505	福建医科大学*	562	585	8	5	3	3	38	33	128	41
3585	福建医科大学(定向)	559	579	4	4	1	0	35	48		
3506	福建师范大学	564	574	34	30	12	4	40	34	19	5
3568	福建师范大学(定向)	570	579	2	2	0	0	46	37	35	9
3529	福建农林大学	538	550	27	25	10	2	14	12	8	5
3601	华东交通大学	550	557	41	41	10	0	26	24	8	12
3602	东华理工大学*	529	533	12	12	6	0	5	79	82	1
3604	江西理工大学	530	534	29	29	3	0	6	9	6	5
3608	赣南医学院*	560	569	20	20	4	0	36	72	100	36
3609	江西师范大学	531	565	43	38	16	5	7	36	13	
3613	江西财经大学	569	594	45	45	18	0	45	76	65	46

本科第一批(理科)

院校代号	院校名称	实际录取分数	录取平均分	录取人数	平行志愿	平行志愿中A志愿	征集志愿	线上分数差	2017年线上分数差	2016年线上分数差	2015年线上分数差
3617	南昌大学	580	592	60	60	17	0	56	75	60	27
3677	南昌大学(中外合作)	569	580	25	25	17	0	45	44	5	21
3701	山东大学	630	635	46	46	11	0	106	109	102	62
3702	中国海洋大学	610	615	39	39	20	0	86	84	80	49
3799	中国海洋大学(中外合作)	556	564	6	6	1	0	32	2	9	2
3703	中国石油大学(华东)	586	591	75	73	20	2	62	62	51	35
3704	哈尔滨工业大学(威海)	620	627	25	25	10	0	96	94	83	50
3705	青岛科技大学	553	561	30	30	7	0	29	23	12	11
3718	山东大学威海分校	612	615	16	16	7	0	88	90	78	48
3795	山东大学威海分校(中外合作)	597	601	15	15	3	0	73	64	60	35
3738	济南大学	559	564	66	65	17	1	35	33	21	8
3739	山东理工大学	536	540	11	11	2	0	12	10	0	
3740	山东师范大学	563	573	17	16	9	1	39	30	1	
3761	青岛大学	550	580	25	21	6	4	26	52	34	18
3781	山东科技大学	533	560	32	31	10	1	9	20	1	
4101	华北水利水电大学	528	535	50	50	20	0	4	0		
4102	郑州大学	597	603	120	120	59	0	73	74	63	30
4196	郑州大学(中外合作)	559	564	10	10	2	0	35	27	1	
4149	河南大学	571	576	32	32	10	0	47	42	22	13
4173	河南师范大学*	528	544	15	10	3	5	4	81	69	8
4201	武汉大学	662	665	62	62	30	0	138	150	135	89
9929	武汉大学(民族班)	640	644	6	6	5	0	116			
4202	武汉工程大学	555	561	44	44	13	0	31	31	20	15
4203	中国地质大学(武汉)	595	600	41	41	16	0	71	71	65	40
4204	武汉纺织大学*	528	536	6	1	1	5	4	79	91	21
4206	湖北工业大学	537	544	22	21	6	1	13	13	2	
9927	湖北工业大学(中外合作)	528	541	3	1	0	2	4			
4207	华中农业大学	591	596	65	65	29	0	67	67	52	30
4210	湖北大学	572	578	32	32	8	0	48	50	45	27
9941	湖北大学(中外合作)	527	532	6	6	1	0	3	5		
4215	中南民族大学	555	561	39	39	9	0	31	28	2	

本科第一批(理科)

院校代号	院校名称	实际录取分数	录取平均分	录取人数	平行志愿	平行志愿中A志愿	征集志愿	线上分数差	2017年线上分数差	2016年线上分数差	2015年线上分数差
4221	武汉科技大学	586	590	42	42	10	0	62	64	53	38
4222	三峡大学	554	568	19	19	10	0	30	42	20	10
4223	中南财经政法大学	625	633	31	31	9	0	101	107	94	76
4224	华中科技大学	654	660	92	92	47	0	130	143	127	81
9944	华中科技大学(民族班)	650	651	2	2	2	0	126			
4225	武汉理工大学	610	614	79	79	25	0	86	88	81	48
9916	武汉理工大学(中外合作)	588	591	8	8	5	0	64	36	55	30
4229	长江大学	532	557	72	68	13	4	8	14	18	10
4301	湘潭大学	575	583	73	73	17	0	51	57	44	25
4303	湖南大学	614	625	104	104	39	0	90	102	90	57
4304	湖南农业大学	544	551	35	34	5	1	20	17	10	5
4305	中南林业科技大学	527	542	95	92	32	3	3	12	6	7
4306	湖南中医药大学	568	592	19	18	8	1	44	73	58	39
4313	湖南工业大学*	530	536	92	89	37	3	6	86	91	28
4314	南华大学	537	546	81	81	24	0	13	14	6	8
4315	中南大学	637	646	96	95	52	1	113	108	103	64
4320	长沙理工大学	574	580	70	70	29	0	50	49	32	18
4321	湖南科技大学	543	555	93	89	26	4	19	10	11	10
4367	湖南师范大学	594	598	58	53	27	5	70	34	64	38
4401	中山大学	656	663	70	70	36	0	132	146	132	86
4475	中山大学(护理学)	605	606	3	3	2	0	81	85		
4402	暨南大学	600	607	8	7	1	1	76	57		
4403	华南理工大学	645	648	65	65	18	0	121	125	115	70
4404	华南农业大学	560	567	84	84	33	0	36	35	17	14
4405	广东海洋大学	531	542	13	13	4	0	7	5	0	
4406	广州中医药大学	564	596	10	8	5	2	40	90	63	26
4407	广州大学	587	590	10	10	0	0	63	63	55	28
4412	东莞理工学院*	536	541	8	8	2	0	12	71	70	
4413	广东外语外贸大学	586	597	15	15	8	0	62	82	70	46
4414	广东工业大学	578	583	30	30	11	0	54	51	32	20
4431	深圳大学	612	617	23	23	12	0	88	88	76	45

本科第一批(理科)

院校代号	院校名称	实际录取分数	录取平均分	录取人数	平行志愿	平行志愿中A志愿	征集志愿	线上分数差	2017年线上分数差	2016年线上分数差	2015年线上分数差
4440	南方医科大学	572	607	19	15	9	4	48	105	85	49
4447	华南师范大学	609	612	6	6	5	0	85			
4449	广州医科大学	570	593	18	16	3	2	46	75	69	35
4450	广东医科大学	596	599	10	10	4	0	72	72	60	
4468	北京师范大学—香港浸会大学联合国际学院	543	548	19	19	2	0	19	0	4	-2
4474	中山大学(民族班)	639	641	2	2	2	0	115			
4488	广东以色列理工学院	529	555	6	5	3	1	5	5		
4489	哈尔滨工业大学(深圳)	658	664	29	29	16	0	134			
4527	广西大学	575	583	57	56	13	1	51	25	43	17
4573	广西大学(中外合作)	537	543	8	8	1	0	13	0	9	0
4537	广西医科大学	616	622	2	2	1	0	92	93	77	59
4602	海南大学	579	586	148	146	48	2	55	53	45	27
4621	海南大学(中外合作)	526	535	9	9	2	0	2	-14	72	43
4614	海南医学院*	558	577	15	14	3	1	34	54	80	41
5001	重庆大学	617	628	1490	1490	901	0	93	99	92	52
5053	重庆大学(中外合作)	609	616	14	14	5	0	85	89	79	
9108	重庆大学(民族班)	608	621	15	14	8	1	84			
5002	重庆邮电大学	563	576	1952	1952	1122	0	39	34	24	12
5090	重庆邮电大学(中外合作)	545	552	70	70	22	0	21	14	1	0
5003	重庆交通大学	524	551	2594	2532	1157	62	0	12	10	2
5005	重庆医科大学	600	622	630	630	497	0	76	91	80	48
5004	西南大学(农科类)	563	576	249	247	129	2	39	40	24	9
5006	西南大学	593	606	914	893	505	21	69	76	70	42
5028	西南大学(中外合作)	570	581	81	81	38	0	46	34	17	
5052	西南大学(中外合作)(西塔学院)	554	566	34	34	9	0	30	19	2	8
5007	重庆师范大学	542	573	816	750	449	66	18	21	26	12
5077	重庆师范大学(定向)	524	530	3	3	1	0	0	6		
5008	重庆文理学院*	524	531	40	19	5	21	0	62	78	17
5011	四川外国语大学	553	565	299	297	117	2	29	34	27	11

本科第一批(理科)

院校代号	院校名称	实际录取分数	录取平均分	录取人数	平行志愿	平行志愿中A志愿	征集志愿	线上分数差	2017年线上分数差	2016年线上分数差	2015年线上分数差
5012	西南政法大学	570	586	803	803	396	0	46	55	44	26
5073	西南政法大学(中外合作)	588	591	5	5	3	0	64	60	37	26
5014	陆军军医大学	566	623	54	49	40	5	42			
5015	重庆理工大学	524	537	3359	3231	1313	128	0	4	7	5
5075	重庆理工大学(中外合作)	524	530	30	27	9	3	0	0	1	0
5016	重庆工商大学	524	550	1571	1521	575	50	0	15	24	19
5024	重庆工商大学(中外合作)	532	541	65	65	23	0	8	8	6	4
5068	西南大学(荣昌校区)	543	562	112	106	43	6	19	23	7	0
5101	成都医学院*	579	586	15	15	7	0	55	81	136	59
5102	西南交通大学	609	616	231	231	104	0	85	93	81	49
5103	西南交通大学(峨眉校区)	595	602	91	91	38	0	71	74	43	
5178	西南交通大学(中外合作)	581	587	25	25	5	0	57	37	11	
9624	西南交通大学(中外合作)(峨眉校区)	537	546	9	9	2	0	13	3		
5104	电子科技大学	648	652	87	87	60	0	124	129	116	67
5105	西南石油大学	557	569	155	152	71	3	33	33	25	9
5106	成都理工大学	588	593	86	86	24	0	64	67	61	34
5107	西南科技大学	554	560	147	147	36	0	30	27	13	8
5108	成都信息工程大学	549	555	62	62	23	0	25	12		
5110	西华大学	537	550	182	172	56	10	13	15	10	5
5111	中国民用航空飞行学院	558	583	26	24	11	2	34	54	34	
5112	四川农业大学	564	576	676	676	318	0	40	45	31	17
5113	西南医科大学	597	604	74	74	53	0	73	73	65	52
5114	成都中医药大学	559	585	109	86	45	23	35	92	84	43
5116	四川师范大学	559	591	76	71	26	5	35	58	46	19
5117	西华师范大学*	549	555	52	52	20	0	25	103	115	39
5122	西南财经大学	629	640	170	170	76	0	105	112	107	71
5186	西南财经大学(中外合作)	587	603	37	37	16	0	63	46	101	59
5125	西南民族大学	556	564	23	20	4	3	32	27	4	
5127	四川大学	637	645	531	531	261	0	113	116	107	67

本科第一批(理科)

院校代号	院校名称	实际录取分数	录取平均分	录取人数	平行志愿	平行志愿中A志愿	征集志愿	线上分数差	2017年线上分数差	2016年线上分数差	2015年线上分数差
5176	四川大学(护理学)	594	601	12	12	9	0	70	71	54	43
9619	四川大学(中外合作)	595	601	22	22	7	0	71	75	54	11
5201	贵州大学	579	591	46	43	7	3	55	62	52	31
5203	遵义医学院	592	598	35	33	20	2	68	61		
5301	云南大学	578	599	75	73	40	2	54	69	59	35
5302	昆明理工大学	564	571	23	22	9	1	40	36	14	
6101	西安交通大学	654	659	79	79	55	0	130	140	130	82
6102	西北工业大学	637	642	40	40	13	0	113	116	100	64
6154	西北工业大学(中外合作)	590	594	10	10	1	0	66	33		
6103	西安理工大学	559	573	52	52	19	0	35	52	40	21
6104	西安电子科技大学	626	631	68	68	29	0	102	98	83	46
6105	西安工业大学	534	544	29	27	7	2	10	12	5	11
6106	西安建筑科技大学	562	578	58	58	16	0	38	47	32	5
6198	西安建筑科技大学(中外合作)	549	556	4	4	0	0	25	1		
6107	西安科技大学	554	559	47	47	15	0	30	29	17	15
6172	西安科技大学(中外合作)	536	538	4	4	0	0	12	0	3	1
6108	西安石油大学	534	548	17	16	4	1	10	19	8	8
6109	陕西科技大学	538	544	64	64	17	0	14	13	4	8
6115	西北政法大学	572	574	4	4	4	0	48	48	33	23
6123	西北农林科技大学	594	601	86	86	40	0	70	73	62	36
6124	长安大学	599	605	93	93	43	0	75	78	68	32
6171	长安大学(中外合作)	566	574	5	5	2	0	42			
6164	西北大学	595	600	33	33	18	0	71	74	61	38
6201	兰州大学	612	619	43	43	20	0	88	85	85	48
6218	兰州大学(护理学)	535	554	4	4	2	0	11			
6230	兰州大学(民族班)	597	601	4	4	0	0	73			
6202	兰州理工大学*	524	537	37	22	8	15	0	83	91	32
6222	甘肃中医药大学*	553	558	5	5	0	0	29	81		
6301	青海大学	569	575	25	25	10	0	45	42	34	24

本科第一批(理科)

院校代号	院校名称	实际录取分数	录取平均分	录取人数	平行志愿	平行志愿中A志愿	征集志愿	线上分数差	2017年线上分数差	2016年线上分数差	2015年线上分数差
6401	宁夏大学	558	566	30	30	13	0	34	25	31	20
6402	宁夏医科大学★	556	583	14	11	4	3	32	45	89	43
6501	新疆大学	544	554	62	60	34	2	20	10	6	2
6503	石河子大学	532	555	123	108	56	15	8	14	16	3
6523	新疆医科大学	605	605	1	1	0	0	81	76	70	44
6537	中国石油大学(北京)克拉玛依校区	525	548	29	12	5	17	1			
9203	北京交通大学(威海校区)	571	583	12	12	2	0	47	37	9	8
9551	中国人民大学(苏州校区)	656	660	4	4	3	0	132	148	129	67
9603	电子科技大学(沙河校区)	637	640	34	34	14	0	113	112	88	52
9610	电子科技大学(沙河校区)(中外合作)	610	622	47	47	25	0	86	76	65	31
9625	电子科技大学(沙河校区)(医学类)	594	613	10	9	7	1	70	52		
9701	北京邮电大学(宏福校区)	606	612	14	14	4	0	82	82	60	26

注:★为当年经批准纳入一本批次招生的院校。

本科第一批分专业录取统计(理科)

院校代号	院校名称	专业名称	录取人数	录取最低分	录取最高分
1101	北京大学	物理学类	1	696	696
		电子信息类	1	696	696
		计算机类	1	698	698
		理科试验班类	4	695	700
		工商管理类	5	695	703
		法学	1	695	695
1102	北京大学医学部	药学(六年制)	4	686	689
		基础医学(八年制)	4	687	689
		预防医学(七年制)	2	686	686
		临床医学(八年制)	5	689	692
		口腔医学(八年制)	2	693	694
9717	北京大学医学部	护理学	5	666	685
1103	中国人民大学	理科试验班(信息与数学)	6	675	677
		统计学类	4	677	683
		国际政治	1	674	674
		经济学类	3	684	685
		理科试验班(物理、化学与心理学)	2	674	675
		信息资源管理	3	675	676
		工商管理类	4	675	679
		人力资源管理	2	674	675
		社会学类	2	675	675
		新闻传播学类	2	675	682
		法学	3	676	681
		金融学类	4	685	688
1104	清华大学	临床医学类(医学实验班)	1	705	705
		计算机类	3	698	706
		工科试验班类(能源)	2	696	700
		建筑类	2	699	704
		临床医学类(协和)	1	695	695
		电子信息类	4	698	699
		工科试验班类(自动化与工业工程)	3	694	697

本科第一批分专业录取统计(理科)

院校代号	院校名称	专业名称	录取人数	录取最低分	录取最高分
1104	清华大学	理科试验班类(化生)	1	698	698
		理科试验班类(经济、金融与管理)	4	695	703
		法学(含国际班)	1	694	694
1105	北京交通大学	理科试验班类	5	634	637
		软件工程	4	636	638
		机械类	1	637	637
		外国语言文学类	1	634	634
		电子信息类(通信与控制)	6	638	643
		经济管理试验班	5	634	641
		计算机类	2	641	641
		土木类	3	634	634
		建筑类	1	635	635
		交通运输类	3	637	643
		电气类	3	635	641
9711	北京交通大学	材料类(中外合作办学)	2	590	593
		机械类(中外合作办学)	2	593	594
		交通运输类(中外合作办学)	3	590	596
9713	北京交通大学(民族班)	电子信息类(通信与控制)	2	614	617
		计算机类	3	613	622
		交通运输类	1	627	627
		机械类	1	614	614
1106	北京航空航天大学	理科试验班类(中法工程师学院)	3	669	670
		理科试验班类(高等理工学院)	6	671	672
		工科试验班类(信息类)	20	672	676
		理科试验班类	9	667	671
		工科试验班类(航空 H 航天类)	37	667	675
1107	北京理工大学	工科试验班(信息科学技术)	25	650	662
		理科试验班(徐特立英才班)	15	655	665
		设计学类	1	665	665
		经济管理试验班	2	650	653
		理科试验班(理学与材料菁英班)	17	648	654

本科第一批分专业录取统计(理科)

院校代号	院校名称	专业名称	录取人数	录取最低分	录取最高分
1107	北京理工大学	工科试验班(航空航天与武器类)	12	648	654
		工科试验班(车辆类)	13	648	651
		电子信息工程(实验班)	9	649	659
1108	北京科技大学	矿业类	2	618	620
		理科试验班	2	636	639
		工科试验班类(卓越计划)	2	635	636
		机械类	8	616	633
		自动化类	5	624	627
		材料科学与工程	9	619	632
		生物技术	1	620	620
		工商管理类	1	626	626
		管理科学与工程类	1	623	623
		冶金工程	3	616	622
		应用化学	1	621	621
		安全工程	1	616	616
		通信工程	2	628	629
		能源动力类	2	616	620
		土木类	2	615	626
		环境科学与工程类	2	617	634
		计算机类	4	630	634
		经济与贸易类	2	622	637
		数学类	2	627	635
		应用物理学	2	618	622
1109	北方工业大学	机械设计制造及其自动化(理工科实验班)	2	583	585
		电气类	4	574	586
		电子信息类	4	574	581
		计算机类	2	575	576
		计算机科学与技术(创新实验班)	2	579	579
		建筑学	1	586	586
		会计学	2	568	569

本科第一批分专业录取统计(理科)

院校代号	院校名称	专业名称	录取人数	录取最低分	录取最高分
1109	北方工业大学	电子信息工程(国际化培养班)	1	606	606
		国际经济与贸易(国际化培养班)	2	573	576
		机械类	6	568	573
1110	北京化工大学	电子科学与技术	2	606	608
		机械类(高端装备与智能制造)	4	606	609
		制药工程	1	609	609
		工科试验班(绿色化工与新能源类)	3	615	615
		工科试验班(生工高精尖班)	1	613	613
		环境工程	3	608	611
		数学类	1	610	610
		理科试验班(化学优培计划)	1	617	617
		生物工程类	5	606	609
		自动化类	2	609	611
		管理科学与工程类	2	606	610
		材料类(特种功能先进材料及全周期绿色设计与制造)	4	608	619
		计算机类	3	609	626
		化学类	3	609	616
		工科试验班(大数据技术)	1	613	613
9715	北京化工大学	机械类(中外合作办学)(中美双学位、机器人方向)	2	572	583
		机械类(中外合作办学)(中意设计双学位)	2	563	565
		工科试验班(巴黎居里工程师学院)	2	574	578
1112	北京邮电大学	理科试验班(数学与信息科学)	2	646	647
		邮政工程(互联网与智慧物流)	2	647	647
		管理科学与工程类	2	647	647
		邮政管理(互联网与智慧物流)	2	646	647
		信息安全	2	649	653
		计算机类	11	654	663
		自动化类(机器人与人工智能)	5	647	648

本科第一批分专业录取统计(理科)

院校代号	院校名称	专业名称	录取人数	录取最低分	录取最高分
1112	北京邮电大学	工商管理	2	646	646
		通信工程(双一流实验班,大类招生)	16	648	661
		理科试验班(信息与通信基础科学)	3	647	657
		软件工程	3	649	651
		电子信息类	6	647	652
1113	北京印刷学院	数字媒体技术	6	527	542
		印刷工程	6	524	551
		包装工程	6	525	544
		机械工程	6	524	530
1116	中国农业大学	水利类	2	629	631
		理科试验班(信息科学)	1	639	639
		农学	2	639	660
		理科试验班类(生命科学)	2	647	657
		经济学类	3	638	641
		计算机类	2	635	637
		农业工程类	1	631	631
		动物科学	3	630	632
		生物科学类	2	634	636
		工商管理类	2	633	637
		农业建筑环境与能源工程	1	636	636
		数学与应用数学	1	634	634
		电气工程及其自动化	2	632	633
		化学类	3	629	631
		环境科学与工程类	3	640	645
		食品科学与工程类	5	633	643
		土木工程	1	631	631
		工程力学	1	632	632
		地理科学类	2	631	633
		工业设计	1	629	629
		机械设计制造及其自动化	2	636	636
		动物医学	2	633	633

本科第一批分专业录取统计(理科)

院校代号	院校名称	专业名称	录取人数	录取最低分	录取最高分
1116	中国农业大学	车辆工程	2	629	633
		电子信息类	1	637	637
		园林	1	633	633
		植物保护	2	632	633
		园艺	2	631	632
9710	中国农业大学	经济学类(中外合作办学)	4	606	626
1117	北京林业大学	水土保持与荒漠化防治	2	601	604
		生物科学类	2	604	606
		园林	4	621	628
		林学类	2	611	620
		林业工程类	4	602	608
		机械设计制造及其自动化	2	604	605
		国际经济与贸易	2	603	605
		城乡规划	2	609	615
		工商管理类	4	605	611
		金融学	2	612	612
		风景园林	2	631	632
		园艺(观赏园艺方向)	2	603	607
		数学与应用数学	2	610	611
		电子信息科学与技术	2	609	613
		环境工程	2	604	606
		食品科学与工程	2	602	605
		自然地理与资源环境	2	600	605
		土木工程	2	600	608
		自动化	2	603	605
		旅游管理	2	604	610
		计算机类	2	610	610
		野生动物与自然保护区管理(森林康养方向)	2	616	625
9706	北京林业大学	生物科学类(中外合作办学)	1	560	560
		林业工程类(中外合作办学)	3	563	580

本科第一批分专业录取统计(理科)

院校代号	院校名称	专业名称	录取人数	录取最低分	录取最高分
1118	北京中医药大学	中医学(卓越针推班)	2	620	628
		中医学(卓越中医儿科班)	1	622	622
		中医学(卓越中医班)	2	635	642
		中医学(卓越中医京华班)	2	655	664
		中医学(卓越中西医班)	2	628	636
		中医学(卓越针推对外班)	3	618	632
		护理学	6	599	614
		公共事业管理(卫生事业)	1	609	609
		中药学	3	606	611
		中药制药	1	609	609
		法学(医药卫生)	1	603	603
		康复治疗学	1	611	611
		中医学	1	637	637
		中医学(实验班)	1	620	620
		药学	2	605	618
		信息管理与信息系统	1	607	607
		针灸推拿学	1	615	615
		药事管理	1	603	603
		中药学(卓越中药班)	1	629	629
		英语(中医药国际传播)	1	614	614
1120	首都师范大学	数学类	2	600	603
		数学类(数理实验班)	2	607	617
		计算机科学与技术	3	598	600
1122	北京外国语大学	英语	1	666	666
		西班牙语	1	658	658
		德语	1	660	660
		金融学	1	661	661
		工商管理类	2	654	654
		法学	2	654	655
9718	北京外国语大学	经济与贸易类(中外合作办学)	2	639	639

本科第一批分专业录取统计(理科)

院校代号	院校名称	专业名称	录取人数	录取最低分	录取最高分
1123	北京第二外国语学院	商务英语	1	615	615
		日语	1	607	607
		阿拉伯语	1	629	629
		德语	1	610	610
		西班牙语	1	626	626
		斯洛文尼亚语	1	600	600
		朝鲜语(韩国语)	1	606	606
		翻译	1	623	623
		俄语	1	607	607
		旅游管理	1	590	590
		酒店管理	1	593	593
		国际经济与贸易	1	597	597
		金融学	2	599	600
		财务管理	1	596	596
1124	北京语言大学	计算机类	6	589	623
		英语	1	602	602
		汉语国际教育	2	598	599
		国际政治	1	603	603
		新闻学(国际新闻传播)	1	605	605
		金融学	2	595	598
1125	中国传媒大学	传播学(媒体市场调查与分析方向)	2	642	643
		经济学类	2	634	635
		通信工程	2	633	635
		广播电视工程	3	631	632
		数字媒体技术	2	639	641
		数据科学与大数据技术	2	637	638
1126	中央财经大学	管理科学与工程类	5	655	659
		工商管理类(商学院)	4	658	660
		金融学类	6	667	672
		计算机类	3	657	659
		统计学类	3	660	663

本科第一批分专业录取统计(理科)

院校代号	院校名称	专业名称	录取人数	录取最低分	录取最高分
1126	中央财经大学	工商管理类(会计学院)	3	664	666
		财政学类	6	660	665
		财政学(财政理论与政策)	3	658	663
9705	中央财经大学	经济与贸易类(中外合作办学)	8	647	655
1127	对外经济贸易大学	国际经济与贸易(国际组织人才基地班)	2	662	670
		工商管理类	4	659	660
		金融学类[金融学(国际金融与市场)、经济与金融]	3	661	667
		金融学类(金融学、金融工程、投资学)	7	661	670
		法学类	1	656	656
		精算学	3	657	659
		电子商务类	3	656	658
		数据科学与大数据技术	1	660	660
		金融数学	1	657	657
1128	北京物资学院	经济学	2	553	555
		金融学	1	565	565
		金融学(期货与证券)	2	558	559
		物流管理	2	554	560
		会计学(注册会计师)	1	607	607
		会计学(管理会计)	2	554	569
		财务管理	1	558	558
		人力资源管理	2	556	559
1132	北京体育大学	运动康复	2	574	576
		经济学(体育产业方向)	1	572	572
		教育学(体育方向)	1	573	573
		应用心理学(运动心理)	2	573	578
		新闻学(体育新闻)	1	587	587
		运动人体科学	2	567	569
		公共事业管理(体育管理)	1	586	586
		旅游管理(体育旅游项目规划与设计方向)	1	544	544
		德语(国际体育方向)	1	577	577

本科第一批分专业录取统计(理科)

院校代号	院校名称	专业名称	录取人数	录取最低分	录取最高分
1140	中央民族大学	生物科学类	2	609	609
		计算机类	5	612	615
		统计学类	2	612	616
		经济学类	4	617	626
		法学类	3	610	617
		工商管理类	4	611	616
		外国语言文学类	2	610	614
		信息与计算科学	2	610	610
		光电信息科学与工程	2	610	610
		环境科学与工程类	3	609	609
		电子信息类	2	611	623
1141	中国政法大学	法学	7	648	657
		法学(法学人才培养模式改革实验班)	3	656	666
		英语(法律英语方向)	1	645	645
		工商管理	3	644	645
		国际商务	1	644	644
		经济学	2	644	648
1142	华北电力大学(北京)	机械类	2	611	619
		核工程类	2	612	614
		能源动力类(能动)	7	611	623
		自动化类	4	609	617
		计算机类	4	610	611
		管理科学与工程类	4	609	614
		环境科学与工程类	1	609	609
		电气类	6	624	645
		数学类	2	609	609
		水利类	2	609	609
		材料类	1	609	609
		能源动力类(新能源)	3	618	622
		电子信息类	4	609	610

本科第一批分专业录取统计(理科)

院校代号	院校名称	专业名称	录取人数	录取最低分	录取最高分
1143	北京信息科技大学	机械设计制造及其自动化	3	563	573
		信息管理与信息系统	5	561	565
		计算机类	7	565	590
		测控技术与仪器	4	561	562
		自动化	3	562	564
		通信工程	4	563	585
		电子信息工程	2	570	578
1145	中国矿业大学(北京)	土木工程	5	593	600
		机械工程	3	594	596
		会计学	2	592	595
		市场营销	3	589	592
		化学工程与工艺	3	593	594
		安全工程	2	599	600
		地质类	3	589	593
		矿物加工工程	3	592	596
		地球物理学	2	589	592
		遥感科学与技术	2	593	594
		环境科学与工程类	3	590	593
		应用化学	2	593	597
		计算机科学与技术	2	604	606
		电气工程及其自动化	2	601	602
		信息工程	2	601	603
		工程力学	3	593	603
		建筑学	1	595	595
		城市地下空间工程	2	591	593
		数学类	3	593	596
1146	中国石油大学(北京)	海洋油气工程	1	604	604
		化工与制药类	4	592	596
		安全工程	2	591	592
		机械类	4	593	604
		工商管理类	2	595	595

本科第一批分专业录取统计(理科)

院校代号	院校名称	专业名称	录取人数	录取最低分	录取最高分
1146	中国石油大学(北京)	环境工程	2	592	596
		环境科学	2	590	592
		材料科学与工程	2	592	600
		自动化类	2	598	601
		经济学类	1	601	601
		过程装备与控制工程	1	590	590
		应用化学	2	593	601
		勘查技术与工程	3	590	608
		油气储运工程	2	594	605
		石油工程	3	602	608
		资源勘查工程	3	590	594
		计算机科学与技术	2	602	605
		数学与应用数学	2	593	598
1147	中国地质大学(北京)	地球物理学	1	597	597
		测绘工程	1	594	594
		勘查技术与工程	1	600	600
		海洋资源与环境	2	594	594
		软件工程	1	602	602
		材料科学与工程	2	595	597
		会计学	1	597	597
		资源勘查工程(能源)	1	595	595
		信息管理与信息系统	1	597	597
		土木工程	1	596	596
		测控技术与仪器	1	597	597
		地质学(地质地球物理复合)	1	596	596
		材料化学	2	594	603
		经济学	1	603	603
		地质学	1	601	601
		地质工程	2	595	596
9714	中国地质大学(北京)(民族班)	地质工程	1	589	589
		地质学	1	588	588

本科第一批分专业录取统计(理科)

院校代号	院校名称	专业名称	录取人数	录取最低分	录取最高分
9714	中国地质大学(北京)(民族班)	材料科学与工程	1	588	588
		材料化学	1	586	586
1151	首都经济贸易大学	公共管理类	3	594	596
		工商管理类	2	599	605
		贸易经济	2	602	604
		会计学	2	603	604
		会计学(注册会计师专门化)	2	609	617
		投资学	2	596	600
1152	北京工商大学	光电信息科学与工程	2	573	587
		应用化学	5	574	579
		机械类(机电工程类)	5	572	578
		电子信息类(自动化与电气工程类)	6	575	581
		计算机类(经济信息管理类)	5	580	608
		经济学类(经贸类)	5	582	591
		化学(轻化产品质量分析)	1	572	572
1167	北京理工大学	工商管理类(中外合作办学)	5	634	643
1186	北京工业大学	土木类	5	610	614
		信息安全(实验班)	3	611	613
		软件工程(实验班)	3	612	614
1198	北京建筑大学	建筑学(实验班)	1	598	598
		建筑学(城市设计方向)	1	594	594
		城乡规划	1	591	591
		设计学类	1	588	588
9712	北京建筑大学	土木类(中外合作办学)(给排水)	2	551	568
1201	南开大学	电子信息类	5	663	667
		生物科学类	3	659	665
		数学类	6	660	671
		金融学类	4	668	674
		旅游管理类	2	660	669
		材料类	3	663	666
		临床医学	3	660	670

本科第一批分专业录取统计(理科)

院校代号	院校名称	专业名称	录取人数	录取最低分	录取最高分
1201	南开大学	计算机类	3	665	667
		环境科学与工程类	3	661	665
		物理学类	3	660	664
		经济学类	3	664	669
		化学类	4	662	667
		公共管理类(含社会学、政治学、公共管理及心理学)	1	659	659
		工商管理类(含工商、图档、管科、国会)	2	662	665
		药学	2	660	662
		软件工程	2	660	662
1202	天津大学	工科试验班(机械、航空与能源动力)	5	651	654
		电气工程及其自动化	2	655	656
		工科试验班(建筑工程类)	3	650	652
		工科试验班(计算机、软件与网络安全类)	4	652	656
		工科试验班(化工能源与生命医药类)	5	650	661
		通信工程	3	649	651
		工科试验班(精仪与光电信息类)	4	653	659
		经济管理试验班	10	649	655
		自动化	1	652	652
		理科试验班	6	649	650
		工科试验班(新材料与加工技术类)	3	650	652
		电子信息工程	2	652	652
		分子科学与工程(天南大合办)	2	654	656
		光电信息科学与工程(天南大合办)	1	658	658
		建筑学	3	666	675
		风景园林	1	649	649
		城乡规划	2	660	662
		智能医学工程	1	652	652
1203	天津科技大学	化学工程与工艺	2	567	577
		电子信息类	2	574	583

本科第一批分专业录取统计(理科)

院校代号	院校名称	专业名称	录取人数	录取最低分	录取最高分
1203	天津科技大学	电气工程及其自动化	2	571	574
		机械类	4	568	570
		材料化学	1	576	576
		轻化工程	2	566	571
		软件工程	2	574	577
		物联网工程	1	572	572
		生物工程	1	568	568
		食品科学与工程	2	567	567
		环境科学与工程类	1	566	566
		信息与计算科学	1	570	570
		财务管理	1	576	576
		信息管理与信息系统	1	569	569
		金融学类	2	569	572
1204	天津工业大学	纺织工程	6	565	587
		非织造材料与工程	2	569	571
		轻化工程	4	564	567
		材料科学与工程	2	571	580
		复合材料与工程	2	565	569
		化学工程与工艺	4	563	572
		应用化学	2	567	567
		机械工程	4	568	575
		机械电子工程	2	570	571
		机械设计制造及其自动化	2	575	576
		建筑环境与能源应用工程	3	565	568
		服装设计与工程	2	566	577
1205	中国民航大学	工科试验班(中欧航空工程师)	1	643	643
		飞行器制造工程(飞机结构与系统)	11	580	588
		信息与计算科学	3	576	583
		材料物理(无损检测与表面工程)	2	569	579
		电气工程及其自动化(航空电气)	10	580	612
		电子信息工程(航空电子)	8	569	600

本科第一批分专业录取统计(理科)

院校代号	院校名称	专业名称	录取人数	录取最低分	录取最高分
1205	中国民航大学	通信工程	8	578	608
		信息安全	3	569	574
		工商管理类	17	563	603
		飞行器动力工程(航空发动机)	8	585	613
		交通管理(飞行运行管理)	10	577	598
		油气储运工程	1	577	577
		安全工程	3	565	572
		工业工程(航空维修工程与管理)	2	573	585
		交通工程	1	578	578
		交通运输(空中交通管制)	9	588	608
		应用气象学(航空气象)	3	567	588
		计算机科学与技术	7	578	586
1208	天津中医药大学	中医学(5加3一体化)	4	605	615
		中医学类	14	586	602
		中西医临床医学	2	593	596
		中药学类	7	585	616
1211	天津财经大学	经济学	1	597	597
		金融学(房地产金融)	1	612	612
		保险学	2	592	592
		法学(含经济法、国际经济法、民商法、金融法)	2	589	592
		英语	1	599	599
		广告学	1	594	594
		应用统计学	2	585	588
		信息工程	1	588	588
		计算机科学与技术	1	594	594
		网络工程	2	589	592
		管理科学	1	587	587
		工商管理	1	595	595
		会计学(财务会计)	1	608	608
		会计学(国际会计)	1	596	596

本科第一批分专业录取统计(理科)

院校代号	院校名称	专业名称	录取人数	录取最低分	录取最高分
1211	天津财经大学	会计学(注册会计师)	1	607	607
		会计学(会计与信息管理)	1	595	595
		体育经济与管理	2	557	578
		行政管理	1	595	595
		物流管理	1	594	594
		酒店管理	1	592	592
1215	河北工业大学	应用物理学	3	593	595
		机械设计制造及其自动化	2	604	606
		机械电子工程	2	596	601
		电气工程及其自动化	2	605	607
		生物医学工程	2	593	594
		制药工程	2	593	594
		应用化学	2	592	593
		道路桥梁与渡河工程	2	592	594
		工程管理	2	593	594
		会计学	2	592	592
		金融学	2	595	597
		电子信息工程	3	598	608
		计算机类	6	594	611
		智能科学与技术	2	596	597
1218	天津医科大学	临床医学(5加3一体化)	2	645	650
		临床医学	1	630	630
		麻醉学	1	623	623
		眼视光医学	1	630	630
		预防医学	1	622	622
		医学影像技术	1	627	627
		医学检验技术	1	626	626
		药学	1	617	617
		药物制剂	1	619	619
		康复治疗学	1	622	622
		护理学	1	611	611

本科第一批分专业录取统计(理科)

院校代号	院校名称	专业名称	录取人数	录取最低分	录取最高分
1236	天津师范大学	英语	1	597	597
		法学	1	591	591
		国际经济与贸易	1	582	582
		经济学	2	583	584
		会计学	1	589	589
		物流管理	2	583	586
		数学与应用数学	5	586	598
		物理学	1	587	587
		应用物理学	4	583	584
		智能科学与技术	1	583	583
		化学生物学	1	585	585
		生物科学	2	584	585
		人文地理与城乡规划	1	557	557
		环境科学	1	583	583
		计算机科学与技术	1	588	588
		化学(师范)	4	593	595
1303	华北电力大学(保定)	经济学类	2	606	618
		环境科学与工程类	4	605	606
		自动化类	3	610	612
		土木类	1	604	604
		电气类	8	620	636
		管理科学与工程类	4	604	608
		电子信息类	2	607	608
		计算机类	3	609	610
		工业工程类	2	604	605
		能源动力类	3	608	609
		机械类	5	605	616
		数学类	2	604	606
1304	华北理工大学	机械设计制造及其自动化	7	545	576
		冶金工程	7	524	588
		能源与动力工程	7	524	571

本科第一批分专业录取统计（理科）

院校代号	院校名称	专业名称	录取人数	录取最低分	录取最高分
1304	华北理工大学	化学工程与工艺	6	535	554
		临床医学	4	571	584
		预防医学	6	547	569
		康复治疗学	6	541	559
1308	石家庄铁道大学	土木工程	4	559	564
		安全工程	2	536	538
		测绘工程	2	534	550
		城市地下空间工程	2	535	544
		机械设计制造及其自动化	2	542	544
		建筑环境与能源应用工程	2	534	546
		测控技术与仪器	2	533	534
		车辆工程	2	535	536
		工商管理类	2	536	543
		物流管理	2	534	535
		金融学	2	531	534
		工程管理	2	537	546
		电子商务	2	533	534
		交通运输类	2	551	556
		建筑学	3	540	548
		材料类	4	531	549
		通信工程	3	537	542
		计算机类	2	534	541
		工程力学	2	533	569
		应用物理学	2	531	532
1309	燕山大学	国际经济与贸易	2	585	587
		信息与计算科学	2	583	584
		应用物理学	2	582	585
		应用化学	2	580	581
		机械设计制造及其自动化	6	587	591
		材料成型及控制工程	2	581	582
		工业设计	2	582	591

本科第一批分专业录取统计(理科)

院校代号	院校名称	专业名称	录取人数	录取最低分	录取最高分
1309	燕山大学	过程装备与控制工程	2	581	583
		车辆工程	4	581	587
		测控技术与仪器	2	581	582
		金属材料工程	2	582	586
		无机非金属材料工程	2	578	584
		能源与动力工程	2	583	586
		电气工程及其自动化	6	584	589
		电子信息工程	2	584	585
		电子科学与技术	2	582	583
		通信工程	2	583	585
		自动化	2	585	585
		计算机科学与技术	2	584	585
		软件工程	2	584	590
		土木工程	2	579	580
		石油工程	2	581	582
		生物工程	2	580	580
		电子商务	2	579	580
		旅游管理	2	579	580
		车辆工程	2	581	583
1314	东北大学秦皇岛分校	经济学类	4	600	609
		自动化类	4	602	605
		数学类	1	606	606
		电子信息类	2	604	604
		工商管理类	8	599	605
		材料类	3	601	607
		机械类	2	602	609
		计算机类	3	605	610
1358	河北医科大学	临床医学	10	603	609
1369	河北大学	经济统计学	4	544	550
		光电信息科学与工程	3	538	554
		环境科学与工程类	4	536	549

本科第一批分专业录取统计（理科）

院校代号	院校名称	专业名称	录取人数	录取最低分	录取最高分
1369	河北大学	测控技术与仪器	3	527	533
1402	中北大学	市场营销	2	554	557
		弹药工程与爆炸技术	6	545	561
		飞行器设计与工程	2	555	568
		飞行器制造工程	2	559	562
		探测制导与控制技术	4	549	552
		武器发射工程	3	552	557
		武器系统与工程	2	563	570
		装甲车辆工程	6	544	561
		机械类	4	553	562
		材料成型及控制工程	2	552	554
		高分子材料与工程	4	541	556
		无机非金属材料工程	6	540	550
		化学工程与工艺	3	540	553
		生物工程	2	556	558
		制药工程	2	541	549
		电子信息类	5	554	560
		信息对抗技术	4	548	554
		生物医学工程	2	541	542
		测控技术与仪器	2	562	571
		电子科学与技术	2	559	564
		微电子科学与工程	2	554	556
		计算机类	2	553	562
		数学与应用数学	2	561	575
		统计学	2	541	543
		应用化学	4	540	544
		应用物理学	2	539	541
		经济统计学	2	541	543
		财务管理	2	544	546
		安全工程	2	549	550
		特种能源技术与工程	8	540	570

本科第一批分专业录取统计(理科)

院校代号	院校名称	专业名称	录取人数	录取最低分	录取最高分
1402	中北大学	车辆工程	2	552	552
		能源与动力工程	6	539	548
		电气工程及其自动化	3	557	560
1403	太原理工大学	机械设计制造及其自动化	4	592	598
		车辆工程	2	592	596
		工业设计	2	586	588
		材料成型及控制工程	4	588	592
		材料物理	2	587	595
		金属材料工程	2	589	593
		冶金工程	2	590	591
		能源与动力工程	2	585	590
		自动化	4	591	598
		通信工程	2	594	594
		电子信息工程	2	591	592
		给排水科学与工程	2	589	590
		电子科学与技术	2	592	595
		物联网工程	2	591	592
		建筑学	2	585	588
		农业水利工程	2	583	591
		水文与水资源工程	2	583	587
		化学工程与工艺	2	586	588
		制药工程	2	594	595
		环境工程	2	583	587
		采矿工程	2	584	586
		安全工程	3	583	589
		城市地下空间工程	2	585	585
		矿物加工工程	2	584	585
		测绘工程	2	585	585
		资源勘查工程	2	584	585
		地质工程	3	583	583
		数学与应用数学	2	592	593

本科第一批分专业录取统计(理科)

院校代号	院校名称	专业名称	录取人数	录取最低分	录取最高分
1403	太原理工大学	信息与计算科学	4	586	590
		光电信息科学与工程	2	589	590
		应用物理学	2	591	592
		工程力学	2	585	586
		生物医学工程	2	583	590
		市场营销	2	583	585
		工程管理	2	584	587
		会计学	2	589	591
		计算机科学与技术	2	595	610
		纺织工程	3	583	593
		文物保护技术	2	582	584
		机械电子工程	6	583	589
		道路桥梁与渡河工程	2	588	589
		电气工程及其自动化(试验班)	2	592	598
		土木工程(试验班)	2	588	592
		电气工程及其自动化	4	590	591
		土木工程	4	592	594
		过程装备与控制工程	2	586	586
		数据科学与大数据技术	2	592	594
1405	山西医科大学	临床医学	2	609	609
1425	山西大学	金融学	2	552	555
		计算机科学与技术	2	553	556
		环境工程	2	552	552
1501	内蒙古大学	金融学	2	559	562
		数学类	2	564	566
		数理基础科学	1	584	584
		应用物理学	2	559	560
		化学	1	562	562
		大气科学	1	561	561
		汽车服务工程	1	558	558
		电子科学与技术	1	561	561

本科第一批分专业录取统计(理科)

院校代号	院校名称	专业名称	录取人数	录取最低分	录取最高分
1501	内蒙古大学	自动化	2	561	565
		软件工程	3	562	568
		网络工程	1	559	559
		土木工程	3	561	566
		道路桥梁与渡河工程	3	558	563
		化学工程与工艺	2	553	553
		交通运输	3	553	562
		环境工程	1	553	553
		环境科学	1	553	553
		生物工程	1	570	570
		管理科学	1	554	554
		工程管理	1	556	556
		市场营销	1	555	555
		会计学	1	562	562
		财务管理	1	564	564
2101	大连理工大学	交通工程	2	635	636
		船舶与海洋工程	1	636	636
		材料类	2	637	640
		工程力学	2	645	646
		机械设计制造及其自动化	2	642	645
		电子信息工程	3	637	640
		软件工程	4	636	639
		水利类	2	635	636
		自动化	1	638	638
		车辆工程(英语强化)	1	639	639
		工商管理类	1	641	641
		化工与制药类	2	636	640
		数学类	1	644	644
		环境科学与工程类	2	636	639
		能源与动力工程	1	637	637
		土木工程	2	636	636

本科第一批分专业录取统计(理科)

院校代号	院校名称	专业名称	录取人数	录取最低分	录取最高分
2101	大连理工大学	过程装备与控制工程	1	635	635
		电气工程及其自动化	2	640	643
9408	大连理工大学	计算机类(中外合作办学)	5	605	636
2102	沈阳工业大学	应用化学	2	536	539
		土木类	1	537	537
		工商管理	2	535	536
		电气工程及其自动化	1	570	570
		机械设计制造及其自动化	1	553	553
		测控技术与仪器	2	535	537
		自动化	2	543	545
		新能源科学与工程	2	537	541
		电子科学与技术	1	543	543
		通信工程	2	552	552
		智能科学与技术	2	545	551
		计算机科学与技术	1	547	547
		应用物理学	1	537	537
		环境工程	2	534	542
		数学与应用数学	1	539	539
		金融工程	1	536	536
		工程管理	2	537	543
		会计学	1	540	540
		物流管理	1	542	542
2105	东北大学	工科试验班	8	612	617
		理科试验班	11	611	616
		材料类	8	611	623
		经济管理试验班	11	612	615
		工科试验班	9	611	614
		生物工程	2	611	613
		机械类	7	612	616
		自动化类	8	616	635
		计算机类	6	618	628

本科第一批分专业录取统计(理科)

院校代号	院校名称	专业名称	录取人数	录取最低分	录取最高分
2105	东北大学	电子信息类	5	615	616
		计算机类	15	612	621
		机器人工程	2	619	621
2106	辽宁科技大学	冶金工程	4	530	534
		化学工程与工艺	5	529	537
2107	辽宁工程技术大学	安全工程	3	525	531
		理论与应用力学	2	527	537
		机械电子工程	7	526	547
		车辆工程	4	531	537
		经济学	3	526	530
		建筑环境与能源应用工程	3	525	533
		道路桥梁与渡河工程	2	526	528
		电气工程及其自动化	7	528	543
		材料类	5	525	540
		环境工程	1	524	524
		数学类	3	524	533
		生物工程	1	539	539
		网络工程	4	525	529
2111	大连海事大学	环境工程	2	591	592
		海事管理	3	593	639
		物联网工程	2	593	593
		机械设计制造及其自动化	2	594	595
		通信工程	2	595	596
		电子信息工程	2	595	597
		软件工程	2	598	598
		电子信息科学与技术	2	593	601
		自动化	1	592	592
		地理信息科学	2	592	593
		光电信息科学与工程	4	591	592
		智能科学与技术	2	594	604
		交通管理	2	598	605

本科第一批分专业录取统计(理科)

院校代号	院校名称	专业名称	录取人数	录取最低分	录取最高分
2111	大连海事大学	交通运输	2	593	593
		物流工程	2	595	607
		物流管理	2	592	592
		信息管理与信息系统	2	592	601
		经济学	2	591	594
		财务管理	2	590	591
		能源与动力工程	2	592	594
		救助与打捞工程	2	591	591
		日语	2	591	591
		公共事业管理	2	591	591
		统计学	2	590	590
		应用物理学	2	591	592
2113	沈阳建筑大学	建筑学	1	588	588
		城乡规划	1	582	582
		风景园林	1	586	586
		土木工程	2	560	563
		城市地下空间工程	1	537	537
		安全工程	1	534	534
		机械类	1	554	554
		建筑环境与能源应用工程	1	562	562
		给排水科学与工程	1	573	573
		电气工程及其自动化	1	550	550
		建筑电气与智能化	1	547	547
		工程管理	1	550	550
		道路桥梁与渡河工程	1	556	556
		物流工程	1	563	563
		材料类	2	524	552
2115	沈阳农业大学	植物生产类	2	536	540
		生物科学类	3	534	545
		农业工程类	4	531	533

本科第一批分专业录取统计(理科)

院校代号	院校名称	专业名称	录取人数	录取最低分	录取最高分
2116	中国医科大学	生物科学	4	581	602
		基础医学	2	589	598
		临床医学(5+3医)	2	628	631
		临床医学(红医班)	1	616	616
		临床医学(5年)	11	591	627
		麻醉学	2	613	626
		眼视光医学	2	586	597
		口腔医学	2	608	612
		预防医学	3	588	602
		法医学	3	584	617
2118	大连医科大学	临床医学(5+3一体化)	2	615	622
		临床医学(5年)	7	609	615
		口腔医学	2	607	610
		麻醉学	2	608	609
		医学影像学	2	606	608
		中西医临床医学	1	604	604
		精神医学	1	605	605
		预防医学	2	601	605
		基础医学	1	604	604
		医学检验技术	1	604	604
		临床药学	1	605	605
		医学影像技术	1	598	598
		生物技术	2	604	604
		生物医学工程	1	599	599
		公共事业管理	1	573	573
		护理学	2	553	554
2119	沈阳药科大学	药物制剂	1	596	596
		药学	1	596	596
		药学(英语强化班)	1	587	587
		药学(日语强化班)	1	584	584
		制药工程	1	595	595

本科第一批分专业录取统计(理科)

院校代号	院校名称	专业名称	录取人数	录取最低分	录取最高分
2119	沈阳药科大学	环境科学	1	573	573
		药物化学	1	587	587
		中药制药	1	575	575
		临床药学	1	595	595
		国际经济与贸易	1	569	569
		市场营销	1	570	570
		药事管理	1	594	594
		生物医学工程	1	574	574
		食品科学与工程	1	574	574
		葡萄与葡萄酒工程	1	572	572
2121	东北财经大学	管理科学与工程类	1	610	610
		经济统计学	1	605	605
		金融学类	2	607	613
		电子商务	1	605	605
		工商管理类	1	620	620
		会计学	1	615	615
2153	辽宁大学	计算机类	2	595	597
		经济学类	2	599	599
		金融学类	3	595	603
		数学类	2	594	599
2176	东北财经大学	工商管理类(中外合作办学)(与英国萨里大学合作办学)	4	572	595
		旅游管理类(中外合作办学)(与英国萨里大学合作办学)	1	571	571
		经济学类(中外合作办学)(与加拿大西安大略大学国王大学学院合作办学)	1	578	578
		工商管理类(中外合作办学)(与英国奥斯特大学合作办学)	1	598	598
		工商管理类(中外合作办学)(与澳大利亚科廷大学合作办学)	1	576	576
2177	大连理工大学(盘锦校区)	能源化学工程	1	607	607

本科第一批分专业录取统计(理科)

院校代号	院校名称	专业名称	录取人数	录取最低分	录取最高分
2201	吉林大学	软件工程	6	628	633
		数学类	4	637	642
		勘查技术与工程	6	618	630
		化学类	2	642	645
		物理学类	2	637	637
		交通运输类	6	618	624
		机械类	6	626	632
		土木类	9	618	630
		计算机类	6	633	636
		食品科学与工程类	4	624	626
		经济学类	4	633	637
		会计学	10	618	632
		管理科学与工程类	4	622	626
		车辆工程	4	636	642
		工业设计	2	629	631
		材料物理	4	625	634
		电子信息类	8	627	633
		通信工程	10	622	629
		自动化	4	624	627
		水利类	5	621	623
		预防医学	4	620	628
		临床医学(5年)	4	636	638
		临床医学(5+3医)	4	638	654
		口腔医学	5	633	635
		药学	3	618	628
2202	延边大学	电子信息类	4	571	581
		机械类	2	570	572
		地理科学类	5	570	584
		旅游管理	3	570	582
		化学类	2	577	584
		物理学	3	568	569

本科第一批分专业录取统计（理科）

院校代号	院校名称	专业名称	录取人数	录取最低分	录取最高分
2202	延边大学	食品科学与工程	2	574	576
		药学类	3	572	584
		临床医学	2	591	599
		数学类	3	568	576
2203	长春理工大学	应用物理学	1	560	560
		电子科学与技术	1	552	552
		微电子科学与工程	1	553	553
		光电信息科学与工程	4	546	556
		信息与计算科学	2	545	546
		数学与应用数学	2	543	553
		测控技术与仪器	2	549	550
		光电信息科学与工程	2	555	588
		机械设计制造及其自动化	2	542	545
		机械电子工程	3	544	557
		电气工程及其自动化	2	547	548
		电子信息工程	2	546	550
		通信工程	2	548	564
		自动化	3	543	556
		计算机科学与技术	4	554	559
		网络工程	1	555	555
		数据科学与大数据技术	4	550	560
		软件工程	1	556	556
		无机非金属材料工程	2	544	544
		功能材料	1	542	542
		化学工程与工艺	3	540	542
		环境工程	2	545	554
		应用化学	1	546	546
		生物技术	2	551	555
		生物工程	2	541	541
		生物医学工程	3	540	549
		信息管理与信息系统	2	540	541

本科第一批分专业录取统计(理科)

院校代号	院校名称	专业名称	录取人数	录取最低分	录取最高分
2203	长春理工大学	国际经济与贸易	2	546	558
		金融工程	5	540	543
		会计学	3	542	547
		财务管理	3	541	570
		广告学	2	544	552
2204	东北电力大学	电气工程及其自动化	2	596	599
		能源与动力工程	4	582	585
		核工程与核技术	1	585	585
		新能源科学与工程	1	587	587
		智能电网信息工程	1	594	594
2208	东北师范大学	数学与应用数学(非公费师范)	5	609	623
		教育技术学(非公费师范)	2	596	603
		生物科学(非公费师范)	4	612	619
		心理学(非公费师范)	2	610	612
		经济学类(入学一年后按成绩志愿分专业培养)	4	598	607
		环境科学与工程类(入学一年半后按成绩志愿分专业培养)	1	602	602
		计算机科学与技术	2	606	606
		化学(非公费师范)	5	603	609
		电子信息科学与技术	2	600	601
		工商管理类(入学一年后按成绩志愿分专业培养)	3	597	602
		数字媒体技术	2	597	597
		人文地理与城乡规划	2	596	606
		教育学类(非公费师范)	2	596	604
		物理学(非公费师范)	3	600	607
		旅游管理	1	596	596
		俄语	2	596	605
		日语	1	604	604
		商务英语	1	606	606

本科第一批分专业录取统计(理科)

院校代号	院校名称	专业名称	录取人数	录取最低分	录取最高分
2208	东北师范大学	英语(非公费师范)	2	613	615
		统计学	2	597	597
		图书情报与档案管理类(入学两年后按成绩志愿分专业培养)	2	595	602
		软件工程	5	596	601
		生物技术	2	595	600
		地理信息科学	2	587	589
		生态学	2	589	599
		新闻传播学类(入学一年半后按成绩志愿分专业培养)	2	597	601
		材料物理	2	597	598
2301	黑龙江大学	金融学	2	558	560
		化学	2	552	554
		应用化学	5	544	560
		材料化学	2	543	543
		高分子材料与工程	2	547	558
		电子信息工程	4	544	557
		电子科学与技术	2	544	547
		通信工程	2	545	547
		电子信息科学与技术	2	544	545
		自动化	2	549	551
		制药工程	2	547	547
		食品科学与工程	2	544	544
		生物工程	2	543	550
		生物技术	2	534	583
2302	哈尔滨工业大学	电子信息类	3	658	660
		材料科学与工程	4	652	663
		飞行器设计与工程	4	656	661
		计算机类	3	663	667
		自动化类	2	667	667
		机械类	7	655	663

本科第一批分专业录取统计(理科)

院校代号	院校名称	专业名称	录取人数	录取最低分	录取最高分
2302	哈尔滨工业大学	工科试验班	6	653	657
		建筑学	2	649	653
		工科试验班	2	651	651
		环境科学与工程类	1	654	654
		数学类	2	651	652
		工科试验班	2	656	658
		电气工程及其自动化	2	656	662
		经济管理试验班	3	651	656
		物理学类	2	649	650
		工科试验班(仪器工程及智能化)	3	649	656
		土木类	3	649	652
		工科试验班(功能新材料与化工)	1	650	650
		能源动力类	4	650	653
2303	哈尔滨工程大学	海洋工程类	7	606	623
		软件工程	6	602	609
		机械设计制造及其自动化	6	601	622
		能源动力类	7	599	609
		核化工与核燃料工程	3	597	598
		计算机类	4	605	654
		核工程与核技术	6	601	606
		自动化类	10	600	605
		电子信息工程	5	597	606
		数学与应用数学	3	597	598
		工商管理类	5	597	599
		航空航天类	9	604	611
		材料科学与工程	5	597	598
		光电信息科学与工程	6	597	604
		化学工程与工艺	3	597	597
		电子信息类	10	599	603
2305	东北石油大学	建筑学	2	529	533
		测控技术与仪器	1	526	526

本科第一批分专业录取统计（理科）

院校代号	院校名称	专业名称	录取人数	录取最低分	录取最高分
2305	东北石油大学	车辆工程	2	526	527
		地球化学	1	527	527
		地质学	4	526	553
		电气工程及其自动化	3	529	536
		电子科学与技术	5	528	531
		电子信息工程	3	530	535
		电子信息科学与技术	1	527	527
		工程力学	1	529	529
		工业设计	1	526	526
		海洋油气工程	1	528	528
		环境工程	1	534	534
		机械设计制造及其自动化	2	527	532
		教育技术学	1	530	530
		经济学	1	534	534
		勘查技术与工程	1	526	526
		能源化学工程	1	533	533
		石油工程	2	533	534
		通信工程	3	531	534
		土木工程	1	538	538
		应用化学	1	536	536
		油气储运工程	5	530	565
		资源勘查工程	2	527	529
		自动化	4	531	544
		计算机类	6	527	538
		工商管理类	4	528	543
2307	东北农业大学	动物科学	2	563	565
		金融学类	4	562	565
		水利类	2	562	563
		环境科学与工程类	3	562	563
		应用气象学	2	566	577
		人文地理与城乡规划	2	562	568

本科第一批分专业录取统计(理科)

院校代号	院校名称	专业名称	录取人数	录取最低分	录取最高分
2307	东北农业大学	土地资源管理	2	562	571
		能源动力类	2	562	566
		计算机类	2	565	566
		生物科学类	2	564	573
		食品科学与工程类	3	562	567
2308	东北林业大学	工业工程类	5	572	575
		林学类	1	582	582
		地理信息科学	2	573	576
		电子信息类	2	578	591
		机械类(车辆)	2	575	577
		动物医学	2	571	572
		机械类(机电)	2	576	582
		计算机类	2	584	584
		土木工程	2	578	578
		园林	1	585	585
		风景园林	1	584	584
		木材科学与工程	2	570	572
		电气类	2	574	584
		交通运输类	1	576	576
		工商管理类	2	576	577
2309	哈尔滨医科大学	临床医学(5加3一体化)	4	618	642
		临床医学(5加3一体化儿科学硕士)	1	614	614
		基础医学(5加2本硕连续培养)	2	598	603
		生物技术	2	596	616
		生物信息学	2	592	597
		临床医学	7	603	611
		麻醉学	1	601	601
		医学影像学	2	597	597
		儿科学	2	609	610
		口腔医学	1	610	610
		预防医学	3	590	593

本科第一批分专业录取统计(理科)

院校代号	院校名称	专业名称	录取人数	录取最低分	录取最高分
2309	哈尔滨医科大学	卫生监督	1	597	597
		临床药学	2	596	599
		法医学	1	600	600
		生物医学工程	4	557	577
		药学	3	593	599
		护理学	2	555	559
2311	黑龙江中医药大学	中医学(中医学5加3一体化)	6	576	595
		中医学	6	574	580
		中医学(中医学5加3一体化,专业硕士儿科学)	2	583	586
		中西医临床医学	12	563	581
		针灸推拿学	7	559	577
		康复治疗学	5	554	561
		运动康复	2	555	558
		中药学	2	569	574
		药物制剂	4	553	561
		制药工程	2	560	563
		生物技术	4	538	565
		药学	4	553	560
		食品科学与工程	2	536	536
		中药制药	4	544	558
		药物分析	4	539	567
2313	哈尔滨商业大学	商务经济学	2	542	544
		贸易经济	4	536	540
		统计学	4	534	558
		金融工程	4	538	543
		保险学	3	534	536
		税收学	3	536	538
		会计学	2	542	564
		食品科学与工程	2	535	594

本科第一批分专业录取统计(理科)

院校代号	院校名称	专业名称	录取人数	录取最低分	录取最高分
2315	哈尔滨理工大学	机械设计制造及其自动化	5	560	571
		电气工程及其自动化	10	555	580
		电子信息工程	3	551	557
		机械电子工程	2	550	551
		能源与动力工程	2	550	553
		工业设计	2	547	548
		车辆工程	2	558	561
		计算机科学与技术	3	553	561
		网络工程	3	548	554
		自动化	5	550	558
		电子信息科学与技术	3	549	553
		电子科学与技术	2	552	555
		信息与计算科学	2	558	560
		安全工程	2	547	550
		测控技术与仪器	2	550	551
		通信工程	3	550	551
		高分子材料与工程	2	552	561
		金属材料工程	2	551	558
		会计学	2	553	556
		工商管理	2	550	563
		市场营销	2	548	549
		信息管理与信息系统	2	552	565
		化学工程与工艺	2	550	557
		英语	2	546	548
		新能源材料与器件	2	547	552
3101	复旦大学	经济学类(含荷兰格罗宁根大学双学位项目)	4	690	692
		经济管理试验班	2	688	690
		数学类(拔尖人才培养计划)	3	688	691
3102	同济大学	管理科学与工程类	4	669	672
		历史建筑保护工程	2	670	672

本科第一批分专业录取统计(理科)

院校代号	院校名称	专业名称	录取人数	录取最低分	录取最高分
3102	同济大学	风景园林	2	673	674
		工业设计	2	675	679
		交通运输类	8	667	671
		环境科学与工程类	4	669	676
		机械类	5	667	672
		计算机类	2	671	671
		车辆工程(汽车)	3	669	672
		电子信息类	5	668	673
		数学类	2	670	670
		建筑学	2	675	684
		车辆工程	2	667	668
		临床医学(5加3一体化培养)	2	667	668
		土木工程	8	671	674
		智能制造工程	2	671	671
		数据科学与大数据技术	3	669	671
		软件工程	5	667	672
		工科试验班	9	667	670
3103	上海交通大学	电子信息类	3	686	687
		电子信息类(IEEE试点班)	8	687	692
		经济管理试验班	5	686	690
3104	华东理工大学	能源与动力工程	2	617	619
		化工与制药类	7	613	643
		生物工程类	3	613	621
		食品科学与工程类	1	619	619
		化学类	4	616	624
		药学类	1	616	616
		材料类	8	614	630
		材料化学	2	615	616
		法学	1	616	616
		环境科学与工程类	5	614	617
		机械类	9	612	646

本科第一批分专业录取统计(理科)

院校代号	院校名称	专业名称	录取人数	录取最低分	录取最高分
3104	华东理工大学	电子信息类	6	621	628
		计算机类	2	629	639
		物理学类	1	639	639
		经济学类	2	627	628
		管理科学与工程类	1	616	616
		工商管理类	2	626	633
		外国语言文学类	2	616	633
		电气工程及其自动化(中外合作办学专业、德国吕贝克应用科技大学)	2	618	631
		化学工程与工艺(中外合作办学专业、德国吕贝克应用科技大学)	1	613	613
3105	上海理工大学	能源动力类	5	595	605
		电子信息类	2	606	607
		计算机类	4	603	612
		经济与贸易类	1	602	602
		金融学类	3	594	604
		管理科学与工程类	6	592	596
		机械类	7	595	603
		土木类	2	594	594
		环境工程	2	593	597
		工业设计	2	593	593
		生物医学工程类	8	592	595
		材料类	3	594	597
3106	上海海事大学	能源与动力工程	2	582	584
		交通管理(航运管理)	2	594	598
		物流管理	2	585	603
		工业设计	2	582	590
		交通运输类	2	584	585
		材料科学与工程	2	580	583
		数学类	2	580	582
		经济学类	3	585	590
		安全科学与工程类	1	581	581

本科第一批分专业录取统计(理科)

院校代号	院校名称	专业名称	录取人数	录取最低分	录取最高分
3107	东华大学	理科试验班	1	614	614
		机械工程	4	607	610
		服装设计与工程	1	612	612
		电子信息类	4	609	612
		功能材料	2	608	622
		数学类(金融与统计)	2	611	612
		计算机类	6	608	610
		英语	2	607	609
		经济管理试验班	2	615	616
		经济与贸易类	2	613	614
		管理科学与工程类	3	610	612
		建筑环境与能源应用工程	2	607	608
		化学类	3	608	611
		纺织类	3	608	612
		环境科学与工程类	2	609	609
		材料类	3	608	613
3108	上海电力学院	能源与动力工程	2	574	583
		材料科学与工程	2	569	571
		电气工程及其自动化	5	588	605
		自动化	2	579	581
		测控技术与仪器	1	572	572
		计算机科学与技术	2	578	580
		网络工程	1	574	574
		信息安全	1	572	572
		电子信息工程	1	577	577
		通信工程	2	575	577
		光电信息科学与工程	1	575	575
		工程管理	1	571	571
		信息与计算科学	1	573	573
		应用物理学	1	569	569

本科第一批分专业录取统计(理科)

院校代号	院校名称	专业名称	录取人数	录取最低分	录取最高分
3111	上海师范大学	应用心理学	2	594	597
		旅游管理类	3	588	589
		电子信息类	6	584	595
		土木工程	3	583	590
		金融学类	2	590	596
3112	上海外国语大学	法语	1	653	653
		工商管理	2	647	647
		捷克语	1	652	652
		商务英语	1	646	646
		金融学	2	650	651
		国际经济与贸易(日语)	2	650	652
		会计学	2	648	648
3113	上海财经大学	财政学类	2	667	670
		保险学(保险精算)	2	664	670
		财务管理	2	672	673
		金融学	2	676	677
		投资学	2	669	672
		经济学	3	669	672
		金融学类(中外合作办学)(银行与国际金融)	2	671	675
		数据科学与大数据技术(工学)	3	666	671
		工商管理类	3	666	670
		信息管理与信息系统	2	668	671
		公共管理类	1	661	661
		房地产开发与管理	2	665	668
		统计学类	3	672	673
3114	上海对外经贸大学	金融学	2	616	623
		金融工程	2	610	613
		工商管理类	2	606	606
		会计学(国际会计方向)	2	609	615
		财务管理	2	608	610

本科第一批分专业录取统计(理科)

院校代号	院校名称	专业名称	录取人数	录取最低分	录取最高分
3114	上海对外经贸大学	法学(国际经济法方向)	3	601	608
		新闻学(经济新闻报道方向)	2	596	598
		应用统计学	5	599	608
		信息管理与信息系统	2	597	602
		审计学(注册会计师方向)	2	610	614
		资产评估	2	606	608
		国际经济与贸易(全英语)	2	614	620
		金融学(全英语)	2	613	615
3115	华东政法大学	法学类	7	612	632
		新闻传播学类	2	603	612
		社会学类	2	606	607
		金融学	2	605	613
		金融学(数量金融)	2	603	609
		法学类(卓越人才实验班)	2	640	641
3119	上海大学	经济学类(代表经济管理类)	10	621	634
		电气类(代表理学工学类)	46	614	634
3140	上海政法学院	法学(涉外卓越律师人才培养试点班)	1	577	577
		法学(刑事司法方向)	1	588	588
		法学(民商法方向)	2	570	584
		法学(经济法方向)	2	571	583
		法学(国际经济法方向)	2	570	586
		知识产权	2	567	569
		经济学	2	568	570
		经济与金融	2	569	570
		审计学	2	570	575
		劳动与社会保障	2	568	569
		俄语	1	572	572
		新闻学(卓越新闻传播人才培养试点班)	1	569	569
		广播电视学(卓越新闻传播人才培养试点班)	1	570	570
3151	上海交通大学医学院	临床医学(八年制)	6	684	686

本科第一批分专业录取统计(理科)

院校代号	院校名称	专业名称	录取人数	录取最低分	录取最高分
3165	上海理工大学	电子信息类(中外合作办学)(中德合作)	2	587	587
		工商管理类(中外合作办学)(中美合作)	4	574	580
		机械类(中外合作办学)(国际工程、中德合作)	4	573	605
		外国语言文学类(中外合作办学)(中美合作)	4	563	581
		旅游管理类(中外合作办学)(中英合作)	3	566	572
		机械类(中外合作办学)(中英合作)	4	566	572
3179	复旦大学医学院	临床医学(8 年制本博连读,卓越医生计划)	3	684	688
3184	上海师范大学	土木类(中外合作办学)	3	551	553
		计算机类(中外合作办学)	2	554	555
3190	上海海事大学	机械类(中外合作办学)	5	537	580
		电气类(中外合作办学)	5	537	544
3201	南京大学	计算机类	3	675	675
		工科试验班	5	673	676
		理科试验班类(化学与生命科学类)	6	673	675
		理科试验班(数理科学类)	9	673	674
		电子信息类	5	673	675
		理科试验班(大理科班)	3	674	674
		软件工程	4	674	674
		临床医学(本博连读)	1	676	676
		经济管理试验班	5	673	676
		计算机科学与技术(人工智能方向)	2	676	681
3202	苏州大学	机械类	2	619	619
		临床医学	1	629	629
		纺织类	3	612	615
		护理学	1	612	612
		口腔医学	1	640	640
		计算机类	1	619	619
		材料类	2	615	615

本科第一批分专业录取统计(理科)

院校代号	院校名称	专业名称	录取人数	录取最低分	录取最高分
3202	苏州大学	生物科学类	2	612	629
		光电信息科学与工程	1	615	615
		药学	1	617	617
		新能源材料与器件	1	618	618
		化学类	1	613	613
		城乡规划	1	615	615
		纳米材料与技术	1	616	616
		软件工程	1	622	622
		电气工程与智能控制	1	624	624
		临床医学	1	647	647
		临床医学(儿科医学)	1	621	621
		预防医学	1	619	619
3203	东南大学	数学类	2	654	656
		能源动力类	6	650	655
		网络空间安全	3	657	660
		工程管理	2	652	653
		测控技术与仪器	2	652	652
		临床医学类	3	650	653
		土木类	4	654	659
		环境工程	2	651	651
		测绘类	2	650	650
		交通运输类	7	652	657
		临床医学(含拔尖创新人才试点班)	4	652	655
		电子科学与技术(类)	3	660	663
		城乡规划	1	661	661
		工商管理类	6	651	653
		生物医学工程(学制七年本硕连读)	2	653	666
		电气工程及其自动化	4	654	655
		软件工程(后两年学费 16 000 元每年)	3	654	658
		建筑学	2	665	666
		化工与制药类	3	650	650

本科第一批分专业录取统计(理科)

院校代号	院校名称	专业名称	录取人数	录取最低分	录取最高分
3203	东南大学	材料科学与工程	3	652	654
		信息工程	5	663	664
		机械工程	5	650	653
		自动化类	3	655	655
		计算机科学与技术	3	658	660
3204	南京航空航天大学	航空航天工程	2	632	635
		电气工程及其自动化	2	633	637
		土木工程	2	621	625
		材料科学与工程	5	620	628
		车辆工程	2	621	622
		飞行器设计与工程	3	632	636
		电子信息类	7	623	628
		应用化学	2	620	620
		计算机科学与技术	2	634	640
		信息与计算科学	2	624	628
		信息安全	2	622	623
		机械工程	7	626	631
		自动化	2	628	628
		飞行器动力工程	5	629	631
		微电子科学与工程	2	621	622
		交通运输(民航机务工程)	3	620	622
		软件工程	3	624	631
		测控技术与仪器	3	621	622
		交通运输(机场运行与管理)	3	621	624
3205	南京理工大学	兵器类	11	615	631
		经济学类	4	616	633
		工程力学	2	614	614
		能源动力类	6	615	618
		信息与计算科学	2	621	621
		电子信息类	15	618	635
		计算机类	8	622	625

本科第一批分专业录取统计(理科)

院校代号	院校名称	专业名称	录取人数	录取最低分	录取最高分
3205	南京理工大学	电气类	4	618	637
		自动化类	3	626	630
		英语	2	615	621
		光电信息科学与工程	2	618	619
		化工与制药类	8	614	616
		工商管理类	3	615	616
		武器发射工程	2	614	616
		材料类	5	614	620
		应用统计学	5	614	616
		机械类	4	616	618
		材料成型及控制工程	2	614	614
		工业设计	3	614	617
		土木工程	2	615	616
		飞行器设计与工程	4	616	616
		探测制导与控制技术	2	617	617
		特种能源技术与工程	2	614	615
		辐射防护与核安全	2	614	614
		环境工程	4	614	619
3206	江苏科技大学	船舶与海洋工程	3	561	564
		港口航道与海岸工程	4	547	551
		机械设计制造及其自动化	4	553	576
		机械电子工程	2	552	552
		能源与动力工程	3	546	551
		新能源科学与工程	2	558	558
		建筑环境与能源应用工程	2	546	549
		轮机工程	3	546	549
		电气工程及其自动化	1	559	559
		电子信息工程	2	556	558
		电子信息科学与技术	3	555	562
		自动化	2	556	559
		信息管理与信息系统	3	554	555

本科第一批分专业录取统计(理科)

院校代号	院校名称	专业名称	录取人数	录取最低分	录取最高分
3206	江苏科技大学	物流管理	2	553	555
		工业工程	3	545	551
		应用物理学	3	545	553
		应用统计学	3	547	549
		材料成型及控制工程	2	547	551
		高分子材料与工程	2	551	560
		焊接技术与工程	5	545	552
		物联网工程	3	552	564
		通信工程	3	549	557
		土木工程	4	545	551
		应用化学	2	559	560
		环境工程	3	546	551
		新能源材料与器件	3	546	549
		生物工程	2	550	555
9552	江苏科技大学	海洋工程类(中外合作办学)(与乌克兰马卡洛夫国立造船大学合作)	6	525	564
3207	中国矿业大学	材料类	8	591	607
		测绘类	6	592	594
		安全科学与工程类	6	592	603
		化工与制药类	12	591	593
		机械类	8	595	608
		自动化类	4	595	597
		土木类	16	593	607
		电气类	13	598	608
		物理学类	4	591	596
		计算机类	10	594	604
		工商管理类	10	591	603
		矿业类	4	591	599
		建筑类	4	593	599
		地质类	5	591	593

本科第一批分专业录取统计(理科)

院校代号	院校名称	专业名称	录取人数	录取最低分	录取最高分
3208	南京工业大学	地质工程	3	583	590
		土木类	6	581	590
		能源动力类	2	584	584
		环境科学与工程类	6	579	588
		材料类	3	582	589
		化学类	2	583	586
		化学工程与工艺	2	586	588
		机械类	2	587	591
		制药工程	2	588	588
		计算机类	5	585	593
		数学类	6	579	605
		光电信息科学与工程	2	581	585
		交通工程	3	581	582
3209	常州大学	化学工程与工艺	3	550	554
		制药工程	2	552	576
		过程装备与控制工程	3	544	547
		机械设计制造及其自动化	2	557	565
		油气储运工程	2	547	556
		高分子材料与工程	5	544	550
		材料科学与工程(新能源材料)	2	552	566
		土木工程	2	548	548
		自动化	2	548	549
3210	南京邮电大学	计算机科学与技术	2	609	610
		电子信息工程	2	609	610
		测控技术与仪器	2	608	608
		通信工程	4	609	612
		光电信息科学与工程	3	608	609
		信息安全	2	608	609
3211	河海大学	土木工程	2	610	611
		材料科学与工程	3	608	609
		新能源科学与工程	2	609	609

本科第一批分专业录取统计(理科)

院校代号	院校名称	专业名称	录取人数	录取最低分	录取最高分
3211	河海大学	港口航道与海岸工程	2	610	611
		海洋科学	2	608	610
		电气工程及其自动化	2	616	622
		信息管理与信息系统(常州校区)	1	609	609
		数学类	2	609	609
		工程力学	2	610	610
		交通工程	4	608	610
		农业水利工程	2	612	613
		测绘工程	2	609	610
		地质工程	2	609	610
		水务工程	2	608	609
		水文与水资源工程	2	613	613
		水利水电工程	2	615	622
		通信工程	3	609	614
		自动化(常州校区)	2	608	608
		计算机科学与技术	2	610	612
		水利类(大禹强化班)	2	615	616
		机械工程(常州校区)	1	608	608
		能源与动力工程(常州校区)	2	608	610
		物联网工程(常州校区)	2	608	608
3213	江南大学	临床医学	2	606	608
		机械类	4	604	606
		纺织工程	4	601	605
		高分子材料与工程	3	603	604
		自动化	4	606	610
		应用化学	3	602	610
		环境工程	3	603	606
		食品科学与工程	7	604	611
		信息与计算科学	4	603	606
		生物工程	4	602	603
		化学工程与工艺	4	601	602

本科第一批分专业录取统计(理科)

院校代号	院校名称	专业名称	录取人数	录取最低分	录取最高分
3213	江南大学	计算机科学与技术	4	606	607
		土木工程	3	601	604
		工商管理类	2	607	612
		光电信息科学与工程	5	602	605
		包装工程	3	601	604
		英语	3	601	602
		数字媒体技术	4	605	605
9540	江南大学	工商管理类(中外合作办学)	2	588	593
3214	南京林业大学	林学	2	572	577
		化学工程与工艺	4	561	582
		生物工程	2	563	564
		机械类	4	563	574
		木材科学与工程(木结构建筑)	2	563	570
		包装工程	2	569	571
		土木工程(交通土建)	2	563	568
		工业设计(家具设计)	2	574	579
		交通工程	2	574	588
		环境工程	2	564	570
9555	南京林业大学	林学类(中外合作办学)	2	536	544
		林业工程类(中外合作办学)	2	525	526
3215	江苏大学	机械设计制造及其自动化	2	590	597
		能源与动力工程	1	591	591
		材料类	3	588	590
		材料成型及控制工程	2	584	585
		土木工程	2	587	588
		安全工程	2	585	585
		车辆工程	2	589	590
		电子商务	2	587	591
		复合材料与工程	1	584	584
		环保设备工程	1	592	592
		计算机科学与技术	2	596	598

本科第一批分专业录取统计(理科)

院校代号	院校名称	专业名称	录取人数	录取最低分	录取最高分
3215	江苏大学	交通工程	1	587	587
		交通运输	2	584	586
		临床医学	1	593	593
		能源与动力工程(动力机械及自动化)	1	592	592
		能源与动力工程(流体机械及其自动控制)	1	589	589
		农业电气化	2	584	585
		农业机械化及其自动化	3	586	587
		食品科学与工程	3	585	587
		统计学	2	587	589
		物理学	1	595	595
		物联网工程	3	587	587
		新能源科学与工程	3	585	590
		信息安全	1	590	590
		信息管理与信息系统	2	588	589
		医学检验技术	2	591	592
		医学影像学	2	593	593
		制药工程	2	586	589
		自动化	3	587	597
3216	南京信息工程大学	大气科学类	13	592	616
3217	南京农业大学	农学	5	586	602
		植物保护	3	588	595
		水产养殖学	2	585	585
		环境科学与工程类	3	594	606
		种子科学与工程	2	588	588
		机械类	14	583	593
		动物科学	3	588	597
		园艺	2	590	596
		动物医学	4	583	590
		工商管理类	2	598	601
		食品科学与工程类	2	591	592

本科第一批分专业录取统计(理科)

院校代号	院校名称	专业名称	录取人数	录取最低分	录取最高分
3217	南京农业大学	计算机科学与技术	2	595	596
		金融学	2	601	619
		交通运输	2	591	595
		自动化	4	590	595
		工业工程	3	583	587
		物流工程	2	584	586
		电子信息科学与技术	3	588	598
3218	南京中医药大学	中医学(本硕连读)	2	606	613
		中药学类	10	584	592
		护理学	7	549	584
3219	中国药科大学	化工与制药类	7	599	604
		临床药学	2	605	614
		药学(国家生命科学与技术人才培养基地)	2	621	626
		生物制药	2	605	609
		经济管理试验班(医药方向)	8	599	604
		中药学类	9	604	611
		药学类	12	607	636
		药学(基础药学理科基地)	1	637	637
		药学类(生技与海药方向)	2	602	603
		英语(医药方向)	1	609	609
3222	南京财经大学	经济学	2	593	602
		经济统计学	4	588	592
		投资学	4	584	589
		金融数学	2	592	594
		应用化学	2	581	584
		计算机科学与技术	2	586	591
		软件工程(嵌入式培养)	2	581	585
		物联网工程	2	585	586
		食品科学与工程	2	580	580
		食品质量与安全	2	561	562

本科第一批分专业录取统计（理科）

院校代号	院校名称	专业名称	录取人数	录取最低分	录取最高分
3222	南京财经大学	粮食工程	2	577	578
		管理科学	2	579	583
		大数据管理与应用	2	591	600
		工商管理	2	583	587
		物流管理	2	577	580
		工业工程	2	577	577
		质量管理工程	2	578	580
		电子商务	2	582	583
3226	南京审计大学	经济统计学	2	594	603
		工程管理	2	592	594
		审计学	2	629	646
		会计学	2	621	635
		金融学	2	613	616
		经济学	4	607	614
		税收学	2	607	619
		法学	3	589	614
3229	苏州科技大学	城乡规划	2	542	544
		环境科学与工程类	4	531	540
		土木工程	4	532	547
3249	南京师范大学	电子信息类	2	606	607
		文物与博物馆学	3	598	612
		社会学	2	603	606
		金融数学	2	610	611
		化学类	4	601	607
		生物工程	3	600	626
		电气工程及其自动化	4	598	605
3251	扬州大学	化学类	1	582	582
		机械类	2	581	587
		电子信息类	2	589	594
		自动化	1	581	581
		信息管理与信息系统	1	584	584

本科第一批分专业录取统计(理科)

院校代号	院校名称	专业名称	录取人数	录取最低分	录取最高分
3251	扬州大学	土木工程	1	585	585
		工程管理	1	580	580
		水利水电工程	1	580	580
		农业水利工程	1	579	579
		电气工程及其自动化	1	585	585
		能源与动力工程	1	580	580
		环境工程	1	584	584
		植物保护	1	580	580
		动物医学	1	581	581
		实验动物学	1	578	578
		生物科学	1	587	587
		生物技术	1	581	581
		制药工程	1	585	585
		数学类	1	594	594
		烹饪与营养教育	1	598	598
3252	南京医科大学	临床医学(5+3医)	2	641	641
		临床医学(5年)	4	632	639
		精神医学	2	628	629
		眼视光医学	2	626	627
		口腔医学	2	631	651
		康复治疗学	2	624	625
		护理学	4	595	626
3275	西交利物浦大学	生物科学类(中外合作办学)	3	569	617
		电子信息类(中外合作办学)	21	559	611
		工商管理类(中外合作办学)	7	564	592
		建筑类(中外合作办学)	3	560	574
		数学类(中外合作办学)	10	559	586
3301	浙江大学	工科试验班(信息)	8	680	683
		工科试验班(电气与自动化)	4	677	685
		工科试验班(能源化工高分子)	2	676	677
		工科试验班(建筑与土木)	2	677	677

本科第一批分专业录取统计(理科)

院校代号	院校名称	专业名称	录取人数	录取最低分	录取最高分
3301	浙江大学	社会科学试验班	1	681	681
		理科试验班类	5	676	677
		医学试验班	4	683	684
		工科试验班(竺可桢学院交叉创新平台)	2	688	689
3302	杭州电子科技大学	计算机类	11	603	611
		通信工程	6	600	610
		电气类	9	596	599
		机械类	10	595	598
		经济学类	2	596	606
		电子信息类	14	598	611
		数学类	2	598	618
		光电信息科学与工程(光电信息技术方向)	2	595	597
		材料科学与工程	4	595	600
		会计学	2	595	601
		生物医学工程类	2	595	595
		外国语言文学类	3	595	595
		工业设计	2	595	627
		信息安全	2	600	601
		测控技术与仪器	3	596	596
		智能科学与技术	3	599	601
3303	浙江工业大学	工商管理类	5	589	590
		化工与制药类(化学工程类)	6	589	594
		计算机类	5	592	594
3304	浙江理工大学	电子商务类	2	582	585
		计算机类	2	590	592
		机械类	3	581	592
		化学类(基地班)	5	579	587
		土木类	3	583	598
		轻化工程	3	579	582

本科第一批分专业录取统计(理科)

院校代号	院校名称	专业名称	录取人数	录取最低分	录取最高分
3304	浙江理工大学	丝绸设计与工程	1	583	583
		数学类	2	584	585
3306	杭州师范大学	经济学(中美班)	1	579	579
		数学与应用数学(师范)	2	592	593
		生物技术	3	574	581
		经济学	4	571	583
		金融工程	2	571	582
		物联网工程	2	581	588
		软件工程	4	571	607
3308	浙江工商大学	工商管理类	1	598	598
		金融学类	1	599	599
		旅游管理类	1	588	588
		公共管理类	1	584	584
		电子信息类	3	589	593
		计算机类	4	592	596
		会计学	4	603	610
		物联网工程	2	586	586
		英语	3	594	599
		环境科学与工程类	4	585	606
		电子商务类	4	585	593
3310	中国计量大学	数学类	2	564	568
		物理学类	2	565	576
		生物科学类	2	566	568
		测控技术与仪器	3	570	576
		材料类	3	564	565
		能源动力类	2	566	566
		电子科学与技术	2	568	568
		自动化类	1	568	568
		计算机科学与技术	1	574	574
		工业工程类	2	569	572

本科第一批分专业录取统计(理科)

院校代号	院校名称	专业名称	录取人数	录取最低分	录取最高分
3312	宁波大学	英语	5	587	598
		临床医学	2	590	590
		物流管理	2	585	585
		工业设计	5	583	593
		海洋科学类	6	560	585
		工商管理类	2	588	589
		土木类(土木建设类)	4	585	587
3325	浙江师范大学	工商管理类	2	587	593
		物理学类	4	587	599
		计算机类	5	580	585
		应用化学(制药)	2	583	584
		生物技术(制药)	2	580	580
		机械类	6	576	586
3327	宁波诺丁汉大学	工商管理类(中外合作办学)(商务)	4	580	589
		工商管理类(中外合作办学)	3	583	614
		经济与贸易类(中外合作办学)	1	585	585
		经济学类(中外合作办学)	1	583	583
		政治学类(中外合作办学)	1	573	573
		新闻传播学类(中外合作办学)	2	571	587
		计算机类(中外合作办学)	3	574	577
		计算机类(中外合作办学)(2加2)	1	606	606
		建筑类(中外合作办学)	1	617	617
		环境科学与工程类(中外合作办学)(2加2)	1	580	580
		数学类(中外合作办学)	1	571	571
		统计学类(中外合作办学)(2加2)	1	609	609
		航空航天类(中外合作办学)	1	573	573
		环境科学与工程类(中外合作办学)(包含8个工程学专业)	7	571	584
		环境科学与工程类(中外合作办学)(2加2,包含7个工程学专业)	3	587	602

本科第一批分专业录取统计(理科)

院校代号	院校名称	专业名称	录取人数	录取最低分	录取最高分
3352	温州医科大学	眼视光医学(5加3一体化培养)	1	634	634
		临床医学(5加3一体化培养)	2	628	635
		临床医学(5加3一体化培养儿科学方向)	2	625	627
		眼视光医学	3	614	627
		口腔医学	2	615	617
		临床医学	2	613	614
3357	温州肯恩大学	金融学类(中外合作办学)	1	559	559
		工商管理类(中外合作办学)	2	560	569
		管理科学与工程类(中外合作办学)	1	551	551
		外国语言文学类(中外合作办学)	1	550	550
		计算机类(中外合作办学)	2	552	597
		生物科学类(中外合作办学)	1	554	554
		建筑类(中外合作办学)	1	547	547
3358	浙江大学医学院	药学类	2	672	673
		医学试验班类(5加3一体化培养)	2	681	681
3375	宁波大学	地理科学类(中外合作办学)	1	540	540
		旅游管理类(中外合作办学)	1	541	541
3401	中国科学技术大学	数学类	1	684	684
		理科试验班类	1	684	684
		工科试验班(力学类、电子信息类、计算机类)	1	676	676
		计算机类	1	676	676
		理科试验班类(教学改革试点班)	1	680	680
		地球物理学类	1	676	676
		化学类	1	676	676
		工科试验班(力学类、机械类、能源动力类、安全科学与工程类)	2	676	678
		电子信息类	2	676	676
		物理学类	4	677	683
		材料类	1	677	677

本科第一批分专业录取统计(理科)

院校代号	院校名称	专业名称	录取人数	录取最低分	录取最高分
3402	合肥工业大学	食品科学与工程	2	603	605
		测控技术与仪器	2	603	604
		自动化	2	606	607
		粉体材料科学与工程	2	599	604
		生物医学工程	2	603	605
		机械设计制造及其自动化	5	605	614
		车辆工程	2	608	614
		土木工程	3	605	605
		微电子科学与工程	2	608	608
		计算机科学与技术	2	609	613
		电气工程及其自动化	3	609	613
		金属材料工程	4	601	605
		通信工程	3	607	608
		高分子材料与工程	2	600	602
		化学工程与工艺	2	603	603
		给排水科学与工程	2	603	603
		工业设计	2	602	603
		建筑学	2	605	605
		地理信息科学	2	601	605
		电子科学与技术	2	607	608
		电子商务	2	604	605
		会计学	2	601	602
		生物工程	2	600	602
		信息与计算科学	2	606	608
		交通运输	2	602	605
		药学	2	599	599
3404	安徽理工大学	信息与计算科学	2	544	550
		应用化学	4	527	536
		地理信息科学	2	525	537
		工程力学	4	534	535
		机械电子工程	2	536	550

本科第一批分专业录取统计(理科)

院校代号	院校名称	专业名称	录取人数	录取最低分	录取最高分
3404	安徽理工大学	工业设计	2	533	535
		过程装备与控制工程	4	526	534
		机械类(中外合作办学)	3	579	595
		无机非金属材料工程	4	527	574
		高分子材料与工程	4	530	536
		复合材料与工程	4	529	568
		电气工程及其自动化	2	539	541
		电子信息工程	2	543	548
		通信工程	2	537	541
		物联网工程	2	538	547
		土木工程	2	551	553
		给排水科学与工程	2	530	534
		城市地下空间工程	3	526	549
		水文与水资源工程	3	526	532
		测绘工程	4	525	553
		遥感科学与技术	4	528	536
		化学工程与工艺	4	527	539
		制药工程	2	536	537
		资源循环科学与工程	2	526	526
		地质工程	3	525	527
		勘查技术与工程	2	534	540
		矿物加工工程	2	531	566
		弹药工程与爆炸技术	4	525	536
		特种能源技术与工程	2	534	534
		环境工程	2	536	540
		安全工程	4	528	537
		临床医学	2	570	573
		预防医学	2	539	546
		医学检验技术	2	547	549
		信息管理与信息系统	2	534	539
		电子商务	2	535	538

本科第一批分专业录取统计(理科)

院校代号	院校名称	专业名称	录取人数	录取最低分	录取最高分
3404	安徽理工大学	测控技术与仪器	4	527	544
		建筑环境与能源应用工程	4	526	534
3405	安徽农业大学	茶学	2	542	559
		动物科学	2	535	536
		动物医学	2	545	559
		农学	2	540	545
		园艺	2	536	543
		植物保护	2	535	536
		生物科学类	2	539	541
		工商管理类	2	536	541
3407	安徽财经大学	财政学类	3	561	573
		工商管理类	5	551	579
		经济与贸易类	3	559	572
		财务管理	1	582	582
		会计学	6	575	594
		金融学类	2	582	582
		金融学	4	575	588
		经济学类	6	548	580
3440	安徽师范大学	生物科学	4	550	557
3448	安徽大学	数学类	3	596	601
		物理学类	2	596	596
		材料类	2	597	598
		计算机类	2	602	602
		电子信息类	2	599	600
		机械设计制造及其自动化	2	599	601
		自动化类	2	597	604
		环境科学与工程类	2	596	596
		网络工程	2	597	597
3452	合肥工业大学(宣城校区)	国际经济与贸易	2	588	590
		自动化	2	593	596
		过程装备与控制工程	2	588	588

本科第一批分专业录取统计(理科)

院校代号	院校名称	专业名称	录取人数	录取最低分	录取最高分
3452	合肥工业大学(宣城校区)	环境工程	2	589	589
		物流管理	3	587	591
		城市地下空间工程	3	588	590
		物联网工程	2	595	596
		计算机科学与技术	4	592	600
		应用化学	2	588	588
		材料成型及控制工程	2	588	591
		电子信息科学与技术	2	593	593
		经济学	2	593	600
		新能源材料与器件	2	594	595
		机械工程	7	588	594
3454	合肥工业大学	经济与贸易类(中外合作办学)	6	561	574
3501	厦门大学	生物科学类	5	650	659
		环境科学与工程类	3	655	659
		法学类	1	650	650
		计算机类	4	651	661
		建筑类	2	654	656
		海洋科学类	2	650	663
		药学	3	650	661
		化学类	2	649	653
		物理学类	2	652	653
		数学类	2	658	663
		材料类	1	658	658
		航空航天类	4	649	651
		电子信息类	2	654	660
		软件工程	7	651	660
		公共管理类	2	635	652
		经济学类	8	653	663
		会计学	2	662	669
		工商管理类	1	659	659
		土木类	2	650	652

本科第一批分专业录取统计(理科)

院校代号	院校名称	专业名称	录取人数	录取最低分	录取最高分
3503	福州大学	数学类	2	601	610
		材料科学与工程	2	601	601
		车辆工程	2	599	603
		环境工程	2	601	607
		电子信息类	3	603	606
		工业设计	2	598	602
		德语	1	598	598
		土木工程	2	602	605
		电气工程及其自动化	2	606	611
		化学工程与工艺	2	599	602
		风景园林	2	598	601
3505	福建医科大学	预防医学	1	594	594
		护理学	1	593	593
		临床医学	1	597	597
		医学检验技术	1	594	594
		药学	2	574	589
		康复治疗学	2	562	577
3506	福建师范大学	法学	5	569	576
		新能源科学与工程	3	565	570
		电子信息类	3	570	577
		环境科学与工程类	3	565	571
		经济学(含国家人才培养基地)	2	578	580
		学前教育	3	573	583
		软件工程	6	565	590
		地理科学类(含国家人才培养基地)	3	576	586
		生物科学	3	589	594
		食品科学与工程	3	564	565
3529	福建农林大学	植物保护	6	541	553
		园艺	6	545	554
		食品科学与工程	4	542	554
		材料科学与工程	5	538	552

本科第一批分专业录取统计(理科)

院校代号	院校名称	专业名称	录取人数	录取最低分	录取最高分
3529	福建农林大学	风景园林	4	555	564
		园林	2	555	558
3566	厦门大学	临床医学(非西藏生定藏就业)	1	643	643
3567	福州大学	自动化	1	598	598
		港口航道与海岸工程	1	590	590
		高分子材料与工程	1	597	597
3568	福建师范大学	数学与应用数学	1	570	570
		物理学	1	588	588
3585	福建医科大学	预防医学	1	567	567
		临床医学	1	596	596
		护理学	1	594	594
		医学检验技术	1	559	559
3601	华东交通大学	土木工程	2	557	557
		铁道工程	1	552	552
		建筑环境与能源应用工程	2	551	553
		给排水科学与工程	2	555	567
		环境工程	1	552	552
		测绘工程	1	551	551
		建筑学	1	567	567
		电气工程及其自动化	3	557	559
		自动化	2	554	555
		轨道交通信号与控制	2	558	559
		电子信息工程	1	556	556
		建筑电气与智能化	1	559	559
		经济统计学	2	551	551
		机械设计制造及其自动化	2	558	563
		机械电子工程	2	553	561
		车辆工程	2	552	577
		测控技术与仪器	2	551	553
		电子信息类	2	553	558
		计算机类	2	560	565

本科第一批分专业录取统计(理科)

院校代号	院校名称	专业名称	录取人数	录取最低分	录取最高分
3601	华东交通大学	信息与计算科学	2	550	551
		光电信息科学与工程	1	551	551
		交通运输	2	575	576
		交通工程	1	558	558
		材料科学与工程	2	556	557
3602	东华理工大学	资源勘查工程	1	529	529
		勘查技术与工程	2	529	530
		核工程类	3	533	547
		水文与水资源工程	3	529	536
		测绘类	3	529	534
3604	江西理工大学	采矿工程	2	531	537
		矿物加工工程	2	530	531
		安全工程	2	533	535
		环境工程	2	531	533
		土木工程	3	532	541
		测绘工程	2	531	534
		冶金工程	5	530	541
		化学工程与工艺	3	531	534
		金属材料工程	2	531	534
		机械工程	3	536	546
		自动化	3	535	537
3608	赣南医学院	临床医学	20	560	588
3609	江西师范大学	小学教育	3	567	582
		英语	3	575	579
		经济统计学	4	559	561
		物理学	3	567	581
		光电信息科学与工程	5	531	597
		化学	2	567	579
		应用化学	2	560	561
		材料化学	2	560	561
		化学工程与工艺	4	562	567

本科第一批分专业录取统计(理科)

院校代号	院校名称	专业名称	录取人数	录取最低分	录取最高分
3609	江西师范大学	计算机科学与技术	6	557	563
		网络工程	4	558	561
		心理学	3	564	567
		应用心理学	2	564	570
3613	江西财经大学	经济学类(经济学、国民经济管理)	2	602	609
		经济学类(经济统计学)	2	597	612
		财政学类	2	593	597
		金融学类(金融学、保险学、金融工程)	2	599	613
		金融学类(精算学)	1	582	582
		金融学(国际投资与金融)	1	594	594
		金融学(CFA 方向)	2	592	618
		金融学(FRM 方向)	1	608	608
		经济与贸易类	2	594	603
		国际经济与贸易(CITF 方向)	2	589	600
		法学类	2	571	584
		外国语言文学类	2	589	594
		计算机类(计算机科学与技术)	2	571	592
		计算机类(数据科学与大数据技术)	2	591	595
		管理科学与工程类(信息管理与信息系统)	2	576	591
		管理科学与工程类(工程管理、房地产开发与管理)	2	583	584
		工商管理类(工商管理、市场营销、人力资源管理)	1	594	594
		工商管理类[会计学、会计学(注册会计师)、财务管理]	4	603	612
		市场营销(国际营销)	1	589	589
		会计学(国际会计)	2	596	608
		会计学(ACCA 方向)	1	614	614
		公共管理类	2	582	585
		电子商务类	1	593	593
		旅游管理类	4	569	579

本科第一批分专业录取统计(理科)

院校代号	院校名称	专业名称	录取人数	录取最低分	录取最高分
3617	南昌大学	工业设计	2	580	586
		国际商务	2	595	596
		信息管理与信息系统	2	585	591
		化学类	5	584	607
		生物工程	3	582	593
		材料类	4	594	601
		环境工程	4	580	596
		机械类	4	593	604
		土木类	3	586	592
		电子信息类	4	592	603
		测控技术与仪器	1	589	589
		电气工程及其自动化	2	597	607
		软件工程	6	590	595
		信息安全	3	580	588
		基础医学	1	588	588
		临床医学	3	594	607
		麻醉学	2	597	609
		医学影像学	3	592	606
		预防医学	2	586	586
		医学检验技术	2	583	589
		康复治疗学	1	584	584
		护理学	1	590	590
3677	南昌大学	临床医学类(中外合作办学)(中英双学位合作办学)	25	569	605
3701	山东大学	自动化类	2	633	636
		经济学类	2	633	633
		材料类	2	634	636
		工商管理类	2	634	647
		电子信息类	2	635	635
		药学类	3	631	631
		生物科学类	2	632	635

本科第一批分专业录取统计(理科)

院校代号	院校名称	专业名称	录取人数	录取最低分	录取最高分
3701	山东大学	临床医学(五年制)	3	633	649
		计算机科学与技术	2	635	636
		化学类	2	630	633
		土木类	3	631	633
		电气工程及其自动化	5	630	642
		物理学类	2	634	644
		城市地下空间工程	2	630	631
		环境科学与工程类	2	630	632
		能源动力类	2	631	632
		口腔医学(五年制)	2	644	652
		机械类	4	631	633
		软件工程	2	634	640
3702	中国海洋大学	国际经济与贸易	2	613	614
		电子信息工程	2	613	615
		生态学	3	611	614
		通信工程	2	614	616
		海洋技术	2	616	617
		土木工程	2	610	612
		生物科学	1	644	644
		化学工程与工艺	2	611	619
		生物技术	3	614	624
		海洋科学	2	622	626
		环境科学	2	614	614
		大气科学	2	613	615
		高分子材料与工程	2	612	612
		自动化	2	611	612
		市场营销	2	612	613
		药学	2	611	614
		数学类	2	612	620
		金融学	2	619	620
		教育技术学	2	611	611

本科第一批分专业录取统计(理科)

院校代号	院校名称	专业名称	录取人数	录取最低分	录取最高分
3703	中国石油大学(华东)	材料化学	2	589	592
		电气工程及其自动化	3	596	597
		资源勘查工程	2	592	594
		自动化	2	593	594
		勘查技术与工程(物探方向)	2	590	595
		地理信息科学	2	586	591
		油气储运工程	2	599	599
		安全工程	3	587	593
		土木工程	2	589	607
		应用化学	2	587	590
		机械设计制造及其自动化	3	593	596
		建筑环境与能源应用工程	2	588	590
		材料成型及控制工程	2	586	587
		船舶与海洋工程	3	586	588
		工程管理	2	588	589
		能源化学工程	3	589	590
		计算机科学与技术	2	592	594
		环保设备工程	2	587	592
		机械工程	2	589	593
		过程装备与控制工程	4	587	590
		化学工程与工艺	3	588	594
		石油工程	4	594	598
		工业设计	2	587	593
		测控技术与仪器	2	586	591
		能源与动力工程	2	590	593
		工程力学	3	586	587
		建筑学	2	586	599
		软件工程	2	589	595
		数学与应用数学	2	593	596
		光电信息科学与工程	2	589	589
		化学	2	587	592
		化工安全工程	2	594	598

本科第一批分专业录取统计(理科)

院校代号	院校名称	专业名称	录取人数	录取最低分	录取最高分
3704	哈尔滨工业大学(威海)	土木工程	3	623	628
		车辆工程	2	632	636
		生物工程	3	620	622
		自动化	2	638	647
		化学工程与工艺	2	620	622
		能源与动力工程(汽车工程学院)	4	625	628
		经济管理试验班	2	624	625
		焊接技术与工程	2	622	629
		船舶与海洋工程	2	622	624
		软件工程	3	626	632
3705	青岛科技大学	应用化学	3	555	570
		材料物理	3	554	561
		材料化学	2	553	558
		无机非金属材料工程	2	554	555
		高分子材料与工程(招收橡胶工程方向)	3	564	577
		机械工程(招收高分子加工机械方向)	2	556	562
		自动化	3	562	575
		测控技术与仪器	3	555	561
		集成电路设计与集成系统	1	559	559
		化学工程与工艺	3	559	569
		生物工程	2	554	561
		物流管理	3	555	556
3718	山东大学威海分校	应用物理学	3	614	621
		统计学	4	612	615
		会计学	3	615	615
		金融学	2	617	618
		通信工程	2	613	615
		软件工程	2	612	612
3738	济南大学	数学类	5	562	564
		新能源科学与工程	2	561	563
		管理科学与工程类	4	560	567

本科第一批分专业录取统计(理科)

院校代号	院校名称	专业名称	录取人数	录取最低分	录取最高分
3738	济南大学	经济学类	2	568	571
		法学类	2	564	565
		材料类	8	560	571
		化学类	4	559	566
		化工与制药类	4	561	582
		机械类	6	562	593
		土木类	5	562	567
		电气类	5	561	570
		计算机类	2	571	572
		电子信息类	3	563	574
		环境科学与工程类	3	560	564
		水利类	2	559	560
		药学	2	560	561
		生物科学类	7	559	569
3739	山东理工大学	农业机械化及其自动化	4	536	542
		电子信息工程	3	537	549
		化学工程与工艺	4	537	547
3740	山东师范大学	信息管理与信息系统	3	563	565
		数学类	2	579	608
		生物科学类	2	577	584
		物联网工程	1	576	576
		计算机科学与技术	2	566	585
		心理学类	1	567	567
		地理科学类	3	564	566
		教育技术学	1	567	567
		物理学类	2	567	572
3761	青岛大学	经济学类	1	580	580
		英语	1	578	578
		德语	1	582	582
		西班牙语	1	584	584
		数学类	1	584	584

本科第一批分专业录取统计(理科)

院校代号	院校名称	专业名称	录取人数	录取最低分	录取最高分
3761	青岛大学	生物科学类	2	582	589
		机械类	1	578	578
		能源与动力工程	1	579	579
		材料类	2	550	558
		自动化	1	578	578
		电子信息类	1	588	588
		纺织类	1	577	577
		计算机类	2	578	582
		临床医学	2	601	606
		管理科学与工程类	2	577	585
		工商管理类	2	579	581
		旅游管理类	2	562	578
		微电子科学与工程	1	583	583
3781	山东科技大学	机械设计制造及其自动化	2	560	561
		材料成型及控制工程	5	556	561
		电气工程及其自动化	2	565	566
		电子信息工程	2	561	562
		自动化	2	566	573
		计算机科学与技术	3	565	570
		软件工程	3	559	562
		土木工程	2	564	567
		测绘工程	3	558	560
		地质工程	2	558	558
		采矿工程(本专业只招男生)	2	557	557
		安全工程	4	533	557
3795	山东大学威海分校	金融学类(中外合作办学)	5	599	604
		机械类(中外合作办学)	4	597	601
		计算机类(中外合作办学)	6	599	609
3799	中国海洋大学	海洋科学类(中外合作办学)	2	556	568
		法学类(中外合作办学)	4	559	573

本科第一批分专业录取统计(理科)

院校代号	院校名称	专业名称	录取人数	录取最低分	录取最高分
4101	华北水利水电大学	地质工程	5	531	537
		水利水电工程	8	540	551
		水文与水资源工程	7	534	570
		土木工程	10	529	539
		工程力学	10	529	535
		机械类	10	528	533
4102	郑州大学	材料类	6	602	607
		康复治疗学	2	601	606
		自动化	2	604	604
		轨道交通信号与控制	2	607	608
		电气工程及其自动化	2	609	611
		生物医学工程	2	597	597
		预防医学	2	601	607
		工业工程	2	598	607
		工程管理	2	599	602
		物流管理	4	598	600
		电子商务	2	599	602
		化学工程与工艺	2	597	599
		制药工程	3	599	604
		过程装备与控制工程	2	599	599
		化学类(含国际化班)	6	597	603
		工业设计	2	598	602
		机械工程	2	603	607
		风景园林	2	599	604
		建筑学	2	603	607
		城乡规划	2	599	607
		应用心理学	2	602	603
		口腔医学	2	611	620
		工程力学	2	598	601
		临床医学	12	608	617
		会计学	2	605	611

本科第一批分专业录取统计(理科)

院校代号	院校名称	专业名称	录取人数	录取最低分	录取最高分
4102	郑州大学	国际经济与贸易	2	603	604
		生物工程	2	598	604
		数学与应用数学	2	606	610
		金融数学	2	605	607
		水利类	6	598	601
		环境工程	4	597	603
		给排水科学与工程	2	597	605
		道路桥梁与渡河工程	4	600	605
		土木类	4	599	605
		物理学类	2	601	603
		计算机类	4	606	608
		电子信息类	6	603	607
		信息管理与信息系统	2	604	606
		药学类	5	597	609
		法学类	2	598	599
4149	河南大学	国际经济与贸易	2	581	583
		生物科学	3	573	580
		化学类	2	576	576
		教育学类	3	573	574
		学前教育	3	573	574
		土木工程	2	576	580
		药学类	4	572	585
		计算机类	2	574	587
		自动化	2	578	580
		人力资源管理	2	573	573
		会计学	2	580	588
		文化产业管理	2	571	575
		旅游管理	3	571	571
4173	河南师范大学	物理学	3	555	559
		光电信息科学与工程(光电检测与光通信方向)	4	534	548

本科第一批分专业录取统计(理科)

院校代号	院校名称	专业名称	录取人数	录取最低分	录取最高分
4173	河南师范大学	环境科学与工程类	4	531	544
		水产类	4	528	564
4196	郑州大学	电子信息类(中外合作办学)	10	559	573
4201	武汉大学	计算机类(国家网络安全学院)	3	665	667
		工商管理类	2	663	666
		临床医学(五加三一体化)	2	662	662
		测绘类	4	663	665
		金融学类(弘毅学堂数理经济与数理金融试验班)	2	669	670
		口腔医学(五加三一体化)	2	673	673
		口腔医学(五年制)	2	666	669
		建筑类	4	662	665
		计算机类(计算机学院)	3	667	671
		电气工程及其自动化	3	665	665
		工科试验班(动力与机械类)	3	664	668
		生物科学类	2	662	663
		数学类	2	665	665
		物理学类	2	664	664
		电子信息类	2	666	667
		经济学类	2	666	668
		遥感科学与技术	3	663	664
		理科试验班(资源与环境类)	3	662	665
		临床医学(八年制)	2	664	664
		工科试验班(弘毅学堂)	2	666	666
		水利类	2	662	663
		土木类	3	663	664
		社会科学试验班(信息管理类)	2	662	662
		化学类	2	662	664
		理科试验班(弘毅学堂)	3	665	670
9929	武汉大学(民族班)	工科试验班(动力与机械类)	1	652	652
		临床医学(五加三一体化)	3	642	645

本科第一批分专业录取统计(理科)

院校代号	院校名称	专业名称	录取人数	录取最低分	录取最高分
9929	武汉大学(民族班)	公共卫生与预防医学类	2	640	640
4202	武汉工程大学	化工与制药类	10	558	580
		机械类	8	558	571
		土木类	5	555	558
		矿业类	1	556	556
		安全工程	3	557	558
		工商管理类	5	555	561
		计算机类	6	561	570
		应用化学	3	556	560
		环境工程	3	557	560
4203	中国地质大学(武汉)	自动化	3	596	603
		地质学(基地班)	1	607	607
		资源勘查工程(基地班)	1	600	600
		数学与应用数学	1	607	607
		材料化学	2	597	597
		土地资源管理	1	596	596
		材料科学与工程	4	596	601
		工业设计	1	604	604
		资源勘查工程	2	601	604
		应用化学	1	596	596
		机械设计制造及其自动化	3	595	596
		网络工程	1	606	606
		信息与计算科学	2	597	598
		地理空间信息工程	1	600	600
		土木工程	3	596	600
		电子信息工程	3	597	603
		宝石及材料工艺学	1	606	606
		信息管理与信息系统	1	596	596
		工程管理	1	597	597
		地球信息科学与技术	1	605	605
		地质学类	1	605	605

本科第一批分专业录取统计(理科)

院校代号	院校名称	专业名称	录取人数	录取最低分	录取最高分
4203	中国地质大学(武汉)	自然地理与资源环境	1	603	603
		通信工程	1	598	598
		统计学	1	598	598
		信息安全	2	602	603
		地质学类(地球科学菁英班)	1	618	618
4204	武汉纺织大学	纺织类	2	528	529
		轻化工程(纺织品绿色加工)	2	535	536
		机械类	2	536	551
4206	湖北工业大学	机械类	7	542	559
		测控技术与仪器	5	539	548
		电气工程及其自动化	6	540	549
		食品科学与工程类	4	537	541
9927	湖北工业大学	机械类(中外合作办学)(中英合作办学)	3	528	561
4207	华中农业大学	设施农业科学与工程	3	591	593
		动物医学	2	599	606
		工商管理类	2	597	597
		环境科学与工程类	8	593	609
		经济学类	3	597	614
		园林(国家卓越农林人才计划)	2	598	612
		园艺(国家卓越农林人才计划)	2	600	601
		社会学类	2	592	592
		管理科学与工程类	2	594	595
		外国语言文学类	2	594	594
		机械类	2	594	595
		生物信息学	2	594	597
		植物生产类	4	592	603
		动物科学(国家卓越农林人才计划)	2	594	595
		生物工程	2	594	595
		计算机科学与技术	2	595	601
		水产类	6	591	593
		食品科学与工程类	3	594	602

本科第一批分专业录取统计(理科)

院校代号	院校名称	专业名称	录取人数	录取最低分	录取最高分
4207	华中农业大学	林学	2	591	593
		生物科学类	8	593	611
		应用化学	2	593	593
		数据科学与大数据技术	2	600	601
4210	湖北大学	哲学	2	573	573
		金融学	2	579	579
		教育学类	2	575	575
		法语	2	573	575
		信息与计算科学	2	578	582
		化学类	2	576	585
		生物科学类	4	572	576
		电子信息类	2	575	586
		计算机类	4	578	583
		化工与制药类	4	573	584
		管理科学与工程类	2	575	575
		工商管理类	2	586	588
		公共管理类	2	573	576
9941	湖北大学	材料类(中外合作办学)	3	527	530
		环境科学与工程类(中外合作办学)	3	531	538
4215	中南民族大学	法学类	2	564	566
		新闻传播学类	2	559	566
		经济学	2	564	571
		金融学	3	564	572
		会计学	2	564	575
		自动化	3	555	563
		轨道交通信号与控制	2	555	558
		电子信息类	13	555	585
		药学	3	559	560
		生物医学工程	3	555	558
		应用化学	2	559	562
		生物技术	2	555	555

本科第一批分专业录取统计(理科)

院校代号	院校名称	专业名称	录取人数	录取最低分	录取最高分
4221	武汉科技大学	国际经济与贸易	2	586	589
		工商管理	2	589	594
		信息与计算科学	2	591	595
		材料物理	2	586	596
		化学工程与工艺	2	586	586
		能源与动力工程	2	588	594
		机械类	3	589	591
		工业工程	2	586	586
		测控技术与仪器	2	586	586
		车辆工程	3	587	590
		自动化	2	587	588
		电子信息工程	3	590	595
		电气工程及其自动化	3	589	593
		计算机科学与技术	3	591	594
		信息安全	3	587	588
		土木工程	3	588	589
		临床医学	3	592	596
4222	三峡大学	水利类	3	561	574
		管理科学与工程类	3	566	574
		土木工程	3	558	568
		机械类	3	554	565
		电气工程及其自动化	3	582	589
		电气工程及其自动化(输电线路工程方向)	2	578	578
		生物科学类	2	554	555
4223	中南财经政法大学	经济与贸易类	2	630	645
		财政学类	2	627	628
		计算机类	3	627	627
		金融学类	3	636	643
		新闻传播学类	3	625	626
		统计学类	2	633	636

本科第一批分专业录取统计(理科)

院校代号	院校名称	专业名称	录取人数	录取最低分	录取最高分
4223	中南财经政法大学	经济学	2	637	639
		外国语言文学类	3	625	636
		法学类	3	632	636
		工商管理类	3	626	635
		经济统计学	2	631	637
		经济管理试验班	1	641	641
		会计学	2	639	641
4224	华中科技大学	经济学类	2	657	659
		数学类	2	661	661
		物理学类	3	660	660
		化学类	4	655	656
		电子信息类	4	661	664
		材料类	5	658	662
		能源动力类	2	661	663
		电子信息类	8	660	664
		海洋工程类	3	655	656
		生物科学类	5	655	658
		管理科学与工程类	2	656	658
		机械类	5	664	666
		工商管理类	2	654	655
		电气工程及其自动化	5	665	667
		建筑类	4	654	659
		计算机类	3	663	665
		软件工程	5	659	664
		土木类	3	657	660
		环境科学与工程类	4	657	661
		国际商务(外语二学位)	2	654	655
		临床医学(本硕博贯通培养)	2	665	672
		临床医学	4	656	664
		儿科学	2	655	656
		药学类	2	654	655

本科第一批分专业录取统计(理科)

院校代号	院校名称	专业名称	录取人数	录取最低分	录取最高分
4224	华中科技大学	物理学(严济慈物理学英才班)	2	663	664
		光电信息科学与工程(光电卓越计划实验班)	2	665	666
		计算机科学与技术(计算机卓越计划实验班)	2	669	671
		经济学(创新实验班)	2	658	662
		临床医学(六年制中德实验班)	1	655	655
9944	华中科技大学(民族班)	电子信息工程(民族班)	2	650	652
4225	武汉理工大学	海事管理	1	610	610
		材料成型及控制工程	2	611	612
		工商管理类	1	615	615
		交通运输类	5	611	613
		海洋工程类(船舶与海洋)	3	610	612
		信息管理与信息系统	2	613	618
		机械类(车辆)	3	612	613
		工业工程	2	610	612
		材料类	6	613	621
		机械类(机电工程)	2	613	615
		土木类	2	615	619
		能源与动力工程	2	612	613
		数学类	1	613	613
		制药工程	2	610	610
		计算机类	2	616	618
		电子信息类(工学)	6	613	617
		自动化	2	614	614
		测控技术与仪器	3	612	612
		包装工程	1	612	612
		油气储运工程	1	612	612
		物流管理与工程类	1	622	622
		建筑类	1	612	612
		地理科学类	1	629	629

本科第一批分专业录取统计(理科)

院校代号	院校名称	专业名称	录取人数	录取最低分	录取最高分
4225	武汉理工大学	环境科学与工程类	2	611	612
		矿业类	2	611	611
		电气工程及其自动化	3	616	617
		机械设计制造及其自动化	2	616	616
		电子信息类(理学)	2	614	616
		工程力学	3	610	611
		化学工程与工艺	3	610	613
		应用化学	1	610	610
		生物技术	2	612	613
		金融学	2	618	619
		国际经济与贸易	2	613	613
		电子商务	1	614	614
		教育技术学	2	610	610
9916	武汉理工大学	机械类(中外合作办学)	3	588	589
		金融学类(中外合作办学)	5	589	593
4229	长江大学	日语(语言文学)	2	553	556
		英语(翻译)	2	554	561
		教育学类(师范类)	2	558	562
		应用心理学	2	555	559
		经济学	1	553	553
		财务管理	2	552	553
		法学(含律师法务方向)	2	558	562
		数学类	2	560	560
		光电信息科学与工程	3	551	559
		光源与照明(LED 照明技术及应用)	2	552	558
		高分子材料与工程	2	551	551
		生物技术(含省支柱产业人才培养计划)	2	549	552
		食品科学与工程类(含教育部卓越农林人才教育培养计划)	4	550	554
		工业设计	2	552	556

本科第一批分专业录取统计(理科)

院校代号	院校名称	专业名称	录取人数	录取最低分	录取最高分
4229	长江大学	机械类(含教育部卓越工程师计划、省支柱产业计划)	5	551	559
		电子信息类(含教育部卓越工程师计划、省支柱产业计划)	1	562	562
		计算机类	5	551	557
		建筑类	1	558	558
		土木类(含省荆楚卓越人才协同育人计划)	3	550	567
		水文与水资源工程	2	542	551
		环境生态工程	2	551	558
		地球物理学	2	549	588
		勘查技术与工程(石油测井,含教育部卓越工程师教育培养计划)	2	555	561
		地质学(资源地质)	1	532	532
		资源勘查工程(含教育部卓越工程师教育培养计划)	2	550	570
		石油工程(含教育部卓越工程师教育培养计划)	1	560	560
		油气储运工程	1	557	557
		植物生产类(含教育部卓越农林计划、省支柱产业计划)	1	560	560
		园林(含教育部卓越农林人才教育培养计划)	2	551	554
		风景园林	1	552	552
		临床医学(含教育部卓越医生计划、省荆楚卓越人才计划)	4	571	579
		中西医临床医学	4	563	569
		地球化学(环境方向)	2	553	555
4301	湘潭大学	土木工程	2	585	590
		工商管理	2	582	583
		信息管理与信息系统	2	582	583

本科第一批分专业录取统计(理科)

院校代号	院校名称	专业名称	录取人数	录取最低分	录取最高分
4301	湘潭大学	会计学	2	586	592
		电子商务	2	580	584
		法学	2	580	580
		知识产权	2	580	583
		数学类	3	586	590
		数据科学与大数据技术	2	587	590
		物理学	2	581	585
		微电子科学与工程	2	583	585
		材料类	2	580	583
		材料科学与工程	6	577	581
		新能源材料与器件	2	580	581
		化学	2	585	592
		应用化学	2	580	580
		材料化学	2	577	578
		高分子材料与工程	2	576	578
		化学工程与工艺	2	581	583
		食品科学与工程	2	585	586
		机械设计制造及其自动化	3	579	584
		材料成型及控制工程	2	576	582
		能源动力类	3	578	582
		电子信息工程	2	582	582
		通信工程	2	586	587
		自动化	3	585	587
		计算机科学与技术	2	586	601
		软件工程	2	588	593
		工程力学	2	581	592
		测绘工程	2	576	577
		环境工程	2	579	590
		环境科学	3	575	576
4303	湖南大学	英语	1	632	632
		能源与动力工程	2	621	628

本科第一批分专业录取统计（理科）

院校代号	院校名称	专业名称	录取人数	录取最低分	录取最高分
4303	湖南大学	建筑环境与能源应用工程	3	614	633
		电子信息工程	4	621	625
		化学	2	631	633
		会计学	4	626	636
		生物医学工程	3	627	633
		统计学类	1	632	632
		电子科学与技术	6	615	627
		计算机科学与技术	7	619	634
		软件工程	6	618	633
		自动化	4	615	619
		土木类	7	619	639
		建筑学	4	626	633
		化学工程与工艺	3	624	632
		材料成型及控制工程	1	615	615
		国际经济与贸易	1	641	641
		环境科学与工程类	2	618	622
		材料科学与工程	7	616	630
		生物技术	1	630	630
		工业设计	4	621	629
		机械类	10	615	630
		工商管理	2	626	632
		应用化学	1	623	623
		信息安全	1	633	633
		金融学类	3	633	644
		通信工程	3	622	634
		数学类	1	636	636
		电气工程及其自动化	10	615	633
4304	湖南农业大学	动物科学	4	546	553
		植物保护	4	544	549
		动植物检疫	3	546	548
		农学	4	546	561

本科第一批分专业录取统计(理科)

院校代号	院校名称	专业名称	录取人数	录取最低分	录取最高分
4304	湖南农业大学	烟草	4	544	555
		园林	2	549	555
		园艺	4	555	562
		风景园林	2	550	553
		食品科学与工程	4	544	546
		生物科学类	4	555	561
4305	中南林业科技大学	金融学	2	547	547
		保险学	2	535	546
		信息与计算科学	2	540	542
		地理信息科学	2	536	538
		生态学	3	534	540
		机械设计制造及其自动化	4	538	540
		材料成型及控制工程	2	537	538
		工业设计	3	545	547
		材料类	5	534	539
		能源与动力工程	2	542	544
		电子信息工程	2	541	542
		电子科学与技术	2	541	543
		计算机科学与技术	2	545	548
		软件工程	3	548	557
		土木工程	7	534	552
		城市地下空间工程	2	542	544
		测绘工程	2	527	536
		化学工程与工艺	3	531	538
		森林工程	2	544	547
		木材科学与工程	2	535	537
		环境科学与工程类	7	538	548
		食品科学与工程类	8	534	556
		建筑学	2	549	553
		城乡规划	2	541	546
		生物工程	2	537	538

本科第一批分专业录取统计(理科)

院校代号	院校名称	专业名称	录取人数	录取最低分	录取最高分
4305	中南林业科技大学	园艺	2	540	541
		林学	6	543	568
		园林	4	549	559
		土地资源管理	2	537	544
		物流工程	2	536	537
		旅游管理类	4	539	549
4306	湖南中医药大学	中医学(5+3医)	2	600	610
		中医学(5年)	3	586	597
		中西医临床医学	3	585	596
		针灸推拿学	3	586	590
		临床医学	2	597	601
		口腔医学	2	600	601
		药学	2	568	588
		中药学	2	587	587
4313	湖南工业大学	会计学	4	538	546
		国际经济与贸易	5	530	550
		财务管理	2	537	537
		金融工程	5	531	536
		翻译	2	546	547
		工商管理类	5	532	541
		包装工程	6	532	548
		印刷工程	5	532	535
		电气类	8	530	546
		自动化类	7	531	540
		电子信息类	7	531	536
		机械类	9	531	569
		土木类	9	531	540
		建筑学	4	532	538
		城乡规划	6	530	541
		计算机类	8	534	541

本科第一批分专业录取统计(理科)

院校代号	院校名称	专业名称	录取人数	录取最低分	录取最高分
4314	南华大学	机械设计制造及其自动化	6	542	548
		材料成型及控制工程	1	538	538
		测控技术与仪器	2	540	540
		能源与动力工程	9	539	547
		电气工程及其自动化	2	550	562
		电子信息类	3	544	548
		计算机类	4	546	552
		土木工程	6	539	548
		道路桥梁与渡河工程	2	537	538
		给排水科学与工程	3	540	541
		化学工程与工艺	4	538	546
		制药工程	5	541	553
		核工程与核技术	2	560	577
		辐射防护与核安全	2	550	559
		矿物加工工程	2	537	557
		环境科学与工程类	4	540	548
		安全工程	3	537	559
		风景园林	2	542	543
		信息与计算科学	2	539	541
		儿科学	4	564	588
		生物技术	3	540	553
		卫生检验与检疫	3	547	556
		护理学	5	538	548
		经济学	2	541	541
4315	中南大学	软件工程	2	640	643
		临床医学(八年制)	2	667	667
		口腔医学(A)	2	665	666
		金融学类(经济管理类)	4	648	655
		建筑类(建筑城规类)	2	638	641
		数学类(数学物理类)	6	641	657
		化工与制药类(化学生物环境类)	5	637	657

本科第一批分专业录取统计(理科)

院校代号	院校名称	专业名称	录取人数	录取最低分	录取最高分
4315	中南大学	材料类(冶金材料类)	10	638	663
		土木类(土木安全类)	9	637	657
		交通运输类	9	639	655
		机械类	8	637	647
		能源动力类(能源类)	2	637	638
		电子信息类	4	640	652
		自动化类(自动化与电气类)	10	640	644
		计算机类(计算机信息类)	7	644	654
		临床医学类(临床及口腔五年制医学类)	7	658	664
		公共卫生与预防医学类(非临床五年制医学类)	4	642	658
		医学技术类(医学四年类)	3	644	655
4320	长沙理工大学	材料类	4	576	578
		信息管理与信息系统	2	579	580
		数学与应用数学	2	584	592
		信息与计算科学	2	575	576
		应用统计学	2	575	575
		电子科学与技术	2	577	577
		电子信息科学与技术	2	579	584
		化工与制药类	5	574	577
		土木工程	4	578	584
		测控技术与仪器	2	575	577
		能源与动力工程	3	577	579
		新能源科学与工程	2	581	583
		建筑环境与能源应用工程	2	575	575
		电气工程及其自动化	4	585	591
		电子信息工程	2	580	585
		轨道交通信号与控制	2	585	586
		通信工程	2	580	582
		计算机科学与技术	2	579	579
		软件工程	2	584	591

本科第一批分专业录取统计（理科）

院校代号	院校名称	专业名称	录取人数	录取最低分	录取最高分
4320	长沙理工大学	网络工程	2	577	578
		道路桥梁与渡河工程	2	581	599
		交通运输类	3	579	591
		工程管理	2	576	576
		机械类	6	576	583
		建筑类	3	575	577
		水利类	4	575	577
4321	湖南科技大学	采矿工程	2	552	556
		安全工程	4	548	552
		勘查技术与工程	3	549	552
		地理信息科学	2	550	553
		土木工程	3	561	568
		工程力学	3	551	552
		工程管理	3	554	567
		建筑环境与能源应用工程	3	549	553
		机械电子工程	3	555	562
		工业工程	3	550	559
		电气工程及其自动化	3	555	559
		自动化	3	554	560
		电子信息工程	2	561	564
		机器人工程	2	559	569
		计算机科学与技术	3	561	569
		网络工程	3	555	557
		物联网工程	3	555	556
		软件工程	2	570	575
		化学	2	559	560
		应用化学	2	550	558
		化学工程与工艺	3	549	550
		环境工程	2	551	557
		制药工程	2	552	554
		能源化学工程	2	556	560

本科第一批分专业录取统计(理科)

院校代号	院校名称	专业名称	录取人数	录取最低分	录取最高分
4321	湖南科技大学	数学与应用数学	2	554	556
		信息与计算科学	2	554	554
		应用统计学	2	550	555
		物理学	4	552	556
		光电信息科学与工程	3	549	553
		建筑学	2	555	559
		城乡规划	2	550	554
		英语	2	558	560
		应用心理学	2	558	561
		小学教育	3	554	557
		材料成型及控制工程	2	549	553
		金属材料工程	2	543	551
		材料化学	2	548	549
4367	湖南师范大学	化学	2	605	609
		物理学	2	601	603
		教育技术学	2	599	601
		法学	2	595	597
		工商管理	2	595	595
		国际经济与贸易	2	595	597
		会计学	4	597	604
		金融学	3	597	605
		经济学	2	596	597
		市场营销	3	595	599
		统计学	4	596	598
		信息与计算科学	2	598	599
		电子信息科学与技术	2	596	597
		应用物理学	4	594	597
		化学工程与工艺	2	594	595
		制药工程	2	596	603
		地理信息科学	2	595	598
		人文地理与城乡规划	2	594	598

本科第一批分专业录取统计(理科)

院校代号	院校名称	专业名称	录取人数	录取最低分	录取最高分
4367	湖南师范大学	土地资源管理	2	594	595
		机械设计制造及其自动化	2	595	595
		临床医学	2	599	608
		软件工程	4	595	607
		通信工程	2	595	595
		物联网工程	2	595	598
4401	中山大学	生物科学类	3	658	665
		微电子科学与工程	2	658	664
		光电信息科学与工程(理学)	2	657	663
		电子信息类(深圳)	3	658	662
		智能科学与技术	3	661	663
		药学(深圳)	2	658	658
		交通工程	2	659	661
		数学类(珠海)	4	658	663
		大气科学类	1	657	657
		核工程类(中外合作办学)	2	660	663
		预防医学(广州)	2	657	672
		经济学类	3	666	673
		材料类(广州)	3	656	658
		环境科学与工程类	2	658	662
		化学类	2	658	660
		金融学	2	661	662
		临床医学(广州)	11	662	669
		工商管理类	2	660	662
		计算机类	3	665	668
		理论与应用力学	2	658	659
		地理科学类	2	658	658
		物理学(珠海)	1	659	659
		软件工程	3	664	668
		临床医学(八年制)	2	677	682
		口腔医学(5年)	2	668	669

本科第一批分专业录取统计(理科)

院校代号	院校名称	专业名称	录取人数	录取最低分	录取最高分
4401	中山大学	口腔医学(5+3医)	2	674	675
		工商管理	2	665	666
4402	暨南大学	数学与应用数学	2	611	613
		信息与计算科学	2	600	607
		经济统计学	2	601	602
		经济学	2	606	615
4403	华南理工大学	机械类(创新班)	1	648	648
		机械工程(卓越双语班)	2	645	647
		过程装备与控制工程	3	646	646
		材料成型及控制工程	3	645	647
		数学与应用数学	2	648	656
		机械电子工程	3	645	646
		建筑学	2	656	658
		城乡规划	1	655	655
		风景园林	1	647	647
		光电信息科学与工程(光电信息)	1	646	646
		土木工程	3	647	648
		交通运输	2	645	646
		船舶与海洋工程	2	645	646
		材料化学	1	646	646
		电气工程及其自动化(卓越班)	1	653	653
		电气工程及其自动化(3加2中澳班)	1	646	646
		电气工程及其自动化	3	646	647
		化学工程与工艺	3	645	646
		信息工程(创新班)	2	651	660
		电子科学与技术(卓越班)	2	648	649
		自动化(创新班)	1	651	651
		自动化	4	646	647
		材料类(全英创新班)	2	647	650
		机械工程	2	645	645
		食品科学与工程	2	646	649

本科第一批分专业录取统计(理科)

院校代号	院校名称	专业名称	录取人数	录取最低分	录取最高分
4403	华南理工大学	医学影像学	1	663	663
		轻化工程	2	646	646
		会计学	1	646	646
		计算机科学与技术(全英创新班)	1	647	647
		软件工程(3 加 2 中澳班)	2	647	649
		金融学	1	649	649
		生物科学类	1	647	647
		软件工程	2	650	655
		工商管理类	2	647	649
		工业设计	2	646	650
4404	华南农业大学	金融学	1	582	582
		公共管理类	1	571	571
		土地资源管理	2	572	573
		房地产开发与管理	2	565	568
		社会学类	1	570	570
		日语	1	564	564
		城乡规划	1	568	568
		旅游管理	1	571	571
		林学	2	565	576
		工业设计	1	567	567
		车辆工程	3	562	567
		交通运输	1	566	566
		土木工程	2	573	576
		水利水电工程	5	566	571
		电子信息类	1	575	575
		光电信息科学与工程	3	566	580
		环境工程	2	565	570
		环境科学	2	561	564
		资源环境科学	5	563	567
		生态学	5	561	564
		地理信息科学	2	561	563

本科第一批分专业录取统计(理科)

院校代号	院校名称	专业名称	录取人数	录取最低分	录取最高分
4404	华南农业大学	测绘工程	2	560	563
		应用化学	4	560	589
		材料科学与工程	2	584	589
		木材科学与工程(索菲亚班)	2	566	567
		木材科学与工程	1	569	569
		生物科学类	4	562	590
		食品科学与工程	1	571	571
		食品质量与安全	1	573	573
		包装工程	2	565	565
		生物工程	4	560	563
		农学	2	566	572
		植物保护	2	566	567
		园艺	2	563	568
		茶学	2	563	565
		动物医学	2	574	575
		动物药学	4	561	571
		动物科学	2	560	561
		蚕学	1	560	560
4405	广东海洋大学	大气科学	2	531	532
		海洋科学	2	557	578
		海洋技术	1	553	553
		食品科学与工程	4	532	544
		食品质量与安全	1	536	536
		水产养殖学	2	535	549
		海洋渔业科学与技术	1	532	532
4406	广州中医药大学	中医学(5加3一体化)	1	628	628
		中医学	2	612	621
		临床医学	1	599	599
		针灸推拿学	1	600	600
		医学检验技术	1	569	569
		中药学类	1	590	590

本科第一批分专业录取统计(理科)

院校代号	院校名称	专业名称	录取人数	录取最低分	录取最高分
4406	广州中医药大学	药学	2	583	596
		生物医学工程	1	564	564
4407	广州大学	国际经济与贸易	3	588	594
		数学与应用数学	2	592	593
		机械设计制造及其自动化	2	588	594
		计算机科学与技术	2	588	588
		土木类	1	587	587
4412	东莞理工学院	机械设计制造及其自动化(含教育部卓越计划班、粤港机器人班)	2	536	537
		电子信息工程(含教育部卓越计划班、粤港机器人班)	2	542	551
		软件工程(含教育部卓越计划班、粤港机器人班)	2	538	539
		应用化学(含教育部卓越计划班)	2	537	544
4413	广东外语外贸大学	商务英语	1	601	601
		国际商务	1	603	603
		西班牙语	1	604	604
		朝鲜语	1	597	597
		中国语言文学类(一年后根据学校规定进行专业分流)	1	592	592
		国际经济与贸易	1	604	604
		物流管理	1	591	591
		工商管理类(会计学院且一年后根据学校规定进行专业分流)	4	592	604
		金融学类(一年后根据学校规定进行专业分流)	1	600	600
		经济统计学	1	597	597
		法学	1	586	586
		计算机类(一年后根据学校规定进行专业分流)	1	588	588
4414	广东工业大学	机械类	3	583	587
		自动化	3	582	582

本科第一批分专业录取统计(理科)

院校代号	院校名称	专业名称	录取人数	录取最低分	录取最高分
4414	广东工业大学	电气工程及其自动化	3	581	588
		电子信息类	6	580	591
		计算机科学与技术	3	585	588
		软件工程	3	587	592
		材料成型及控制工程	5	578	586
		环境科学与工程类	4	578	586
4431	深圳大学	材料科学与工程	1	618	618
		网络与新媒体	1	621	621
		电子科学与技术	2	612	615
		光电信息科学与工程	1	617	617
		环境工程	1	618	618
		自动化	1	615	615
		计算机科学与技术	3	618	624
		建筑学	1	627	627
		风景园林	1	612	612
		金融学	2	627	628
		哲学	1	612	612
		数学与应用数学	1	612	612
		土木工程	1	613	613
		电子信息工程	3	613	614
		临床医学	1	626	626
		药学	1	612	612
		生物技术	1	612	612
4440	南方医科大学	临床医学(本硕博连读)	2	625	636
		临床医学	4	618	644
		精神医学	2	589	589
		中西医临床医学	1	617	617
		临床药学	1	579	579
		中药学	2	588	596
		护理学	1	600	600
		生物医学工程	2	572	603

本科第一批分专业录取统计(理科)

院校代号	院校名称	专业名称	录取人数	录取最低分	录取最高分
4440	南方医科大学	生物技术	2	602	607
		应用统计学(生物统计)	1	631	631
		法学	1	591	591
4447	华南师范大学	生物科学(师范)	2	611	612
		化学(师范)	4	609	617
4449	广州医科大学	临床医学	3	598	610
		中西医临床医学	5	593	597
		预防医学	5	589	595
		生物医学工程	5	570	594
4450	广东医科大学	临床医学	3	599	601
		口腔医学	1	603	603
		麻醉学	2	597	599
		医学影像学	2	597	601
		医学检验技术	2	596	600
4468	北京师范大学—香港浸会大学联合国际学院	工商管理类(中外合作办学)	4	546	546
		计算机类(中外合作办学)	3	550	559
		工商管理类(中外合作办学)	4	544	551
		经济学类(中外合作办学)	2	543	547
		心理学类(中外合作办学)	2	543	543
		环境科学与工程类(中外合作办学)	2	543	543
		金融学类(中外合作办学)	2	552	567
4474	中山大学(民族班)	化学类	2	639	643
4475	中山大学	护理学	3	605	608
4488	广东以色列理工学院	化工与制药类(中外合作办学)	1	529	529
		生物科学类(中外合作办学)	2	529	547
		材料类(中外合作办学)	3	531	606
4489	哈尔滨工业大学(深圳)	自动化类	6	661	664
		电子信息类	4	660	663
		机械类	2	658	659
		计算机类	11	666	672
		环境科学与工程类	1	659	659

本科第一批分专业录取统计(理科)

院校代号	院校名称	专业名称	录取人数	录取最低分	录取最高分
4489	哈尔滨工业大学(深圳)	建筑类	2	660	661
		电气类	3	660	661
4527	广西大学	数学类	3	581	595
		物理学	3	582	586
		电子科学与技术	3	584	589
		机械类	5	582	588
		电气类	6	585	598
		土木工程	6	582	588
		计算机类	3	586	588
		电子信息类	3	586	594
		食品科学与工程类	5	576	581
		生物科学类	3	576	584
		植物生产类	5	575	580
		农业资源与环境	3	579	591
		动物医学	3	576	580
		林学类	3	575	581
		化工与制药类	3	577	587
4537	广西医科大学	临床医学	2	616	627
4573	广西大学	金融数学(中美校际交流)	2	542	546
		机械设计制造及其自动化(中法校际交流)	2	537	538
		计算机科学与技术(中法校际交流)	2	537	540
		计算机类(中外合作办学)	2	549	553
4602	海南大学	植物生产类	4	579	584
		旅游管理类	5	580	593
		材料类	8	582	590
		信息管理与信息系统	2	585	586
		化学工程与工艺	2	585	592
		工商管理类	9	585	597
		经济统计学	3	588	600
		工程管理	2	583	586

本科第一批分专业录取统计(理科)

院校代号	院校名称	专业名称	录取人数	录取最低分	录取最高分
4602	海南大学	农林经济管理	2	582	585
		电子信息类	7	584	595
		水产养殖学	3	580	591
		自动化	2	586	590
		软件工程(NIIT)	6	587	600
		人文地理与城乡规划	2	582	583
		风景园林	4	581	585
		国际经济与贸易	2	586	588
		药学	2	580	582
		应用化学	1	590	590
		生物工程	2	581	585
		海洋科学	3	579	583
		设施农业科学与工程	3	579	580
		制药工程	3	580	587
		海洋资源与环境	3	579	582
		计算机类	12	585	601
		交通运输	1	582	582
		金融学	2	594	603
		农业机械化及其自动化	3	579	581
		法学	2	593	595
		土木工程	7	581	585
		公共管理类	4	580	583
		数学类	3	587	593
		建筑学	1	588	588
		食品科学与工程类	6	581	595
		物流管理	1	586	586
		生物科学类	2	588	595
		动物科学	4	579	583
		动物医学	3	580	590
		电气工程及其自动化	3	594	598
		农业资源与环境	4	579	584

本科第一批分专业录取统计(理科)

院校代号	院校名称	专业名称	录取人数	录取最低分	录取最高分
4602	海南大学	环境科学	2	585	588
		园林	3	580	584
		机械类	5	582	590
4614	海南医学院	临床医学	11	571	592
		药学	4	558	571
4621	海南大学	旅游管理类(中外合作办学)(会展经济与管理)	1	529	529
		旅游管理类(中外合作办学)(酒店管理)	4	527	544
		公共管理类(中外合作办学)	2	526	546
		地理科学类(中外合作办学)	2	540	544
5001	重庆大学	经济学类	26	633	642
		公共管理类	11	622	629
		计算机类	139	629	666
		电子信息类	231	623	640
		机械类	175	621	645
		工科试验班(矿业与安全类)	31	617	630
		材料类	114	617	627
		土木类	117	626	647
		工科试验班(城市建设类)	70	617	638
		生物医学工程类(生物与药学)	48	618	636
		工商管理类	38	628	639
		化学类	50	617	631
		管理科学与工程类	83	620	638
		会计学(ACCA)	3	637	642
		城乡规划	20	633	645
		环境科学与工程类	31	621	637
		能源动力类	60	619	635
		电气工程及其自动化	99	636	667
		数学类	40	627	638
		建筑学	38	637	661
		风景园林	6	632	639

本科第一批分专业录取统计(理科)

院校代号	院校名称	专业名称	录取人数	录取最低分	录取最高分
5001	重庆大学	物理学类	29	622	635
		航空航天类	31	617	626
9108	重庆大学(民族班)	电气工程及其自动化	1	633	633
		集成电路设计与集成系统	1	621	621
		电子科学与技术	1	620	620
		机械设计制造及其自动化	1	625	625
		房地产开发与管理	1	608	608
		工程造价	1	627	627
		环境科学	1	621	621
		土木工程	1	628	628
		工业设计	1	617	617
		数学与应用数学	1	620	620
		信息与计算科学	1	621	621
		应用物理学	1	617	617
		电子信息科学与技术	1	622	622
		环境工程	1	621	621
		知识产权	1	619	619
5002	重庆邮电大学	电子信息类(通信信息类)	209	587	616
		自动化类(自动化与电气工程类)	285	574	599
		电子信息类(电子工程类)	152	571	597
		电子信息类(集成电路工程类)	111	568	585
		数学类(数学与信息技术类)	87	564	584
		数字媒体技术	29	575	596
		信息管理与信息系统	61	566	584
		机械类(先进制造类)	120	568	583
		生物医学工程	59	563	583
		生物信息学	65	563	583
		计算机类(计算机与智能科学类)	268	582	610
		工商管理类	56	564	579
		医学信息工程	33	563	583
		应用物理学	25	564	581

本科第一批分专业录取统计(理科)

院校代号	院校名称	专业名称	录取人数	录取最低分	录取最高分
5002	重庆邮电大学	经济学	45	563	579
		工程管理	40	563	586
		电子商务类	74	565	591
		邮政工程	37	563	571
		外国语言文学类	28	563	581
		计算机类(网络安全类)	118	570	589
		法学类	50	563	574
5003	重庆交通大学	管理科学与工程类	147	547	589
		国际经济与贸易	15	550	563
		计算机类	136	553	574
		物流管理	67	542	582
		材料类	126	538	558
		工商管理类	47	551	569
		测绘工程	45	538	559
		环境科学	29	548	587
		土木类	376	553	598
		旅游管理	19	541	553
		能源与动力工程	65	544	562
		船舶与海洋工程	55	526	563
		交通管理	33	548	567
		飞行器制造工程	32	538	567
		汽车服务工程	50	538	575
		电子信息类	134	547	570
		交通运输类	194	546	575
		安全工程	32	538	552
		地质工程	52	524	566
		工程力学	33	538	562
		给排水科学与工程	34	546	564
		地理科学类	33	538	551
		水利类	184	538	596
		电气工程及其自动化	64	559	590

本科第一批分专业录取统计(理科)

院校代号	院校名称	专业名称	录取人数	录取最低分	录取最高分
5003	重庆交通大学	应用化学	24	544	584
		经济学	13	551	563
		飞行器动力工程	29	538	567
		应用统计学	29	543	558
		建筑类	61	551	584
		机械类	290	538	587
		知识产权	14	542	558
		数学类	64	543	560
		外国语言文学类	39	544	560
		新闻传播学类	29	540	560
5004	西南大学	自然保护与环境生态类	37	580	597
		植物生产类	158	563	600
		动物科学(拔尖人才创新实验班)	30	573	599
		蚕学	24	563	594
5005	重庆医科大学	临床医学(5年)	373	603	656
		临床医学(5+3医)	80	637	666
		临床医学(硕士段培养方向儿科学)	20	644	667
		口腔医学	33	630	646
		药学	5	608	612
		儿科学	65	613	643
		医学检验技术	28	600	636
		临床药学	11	602	613
		预防医学	15	600	612
5006	西南大学	电子信息类	60	604	614
		生物技术	25	599	612
		计算机科学与技术	20	609	632
		学前教育	4	607	611
		日语	3	617	621
		俄语	3	605	616
		德语	2	610	620
		文化产业管理	10	598	603

本科第一批分专业录取统计(理科)

院校代号	院校名称	专业名称	录取人数	录取最低分	录取最高分
5006	西南大学	工商管理类	38	607	627
		教育学(晏阳初实验班)	3	614	618
		经济学类	17	611	619
		应用心理学	7	616	636
		食品科学与工程类	82	598	613
		药学	40	597	613
		土木类	40	600	612
		风景园林	62	598	619
		纺织类	34	598	601
		物理学	18	607	613
		生物科学类	36	602	622
		地理科学类	16	597	616
		网络工程	13	607	614
		环境科学与工程类	46	597	615
		教育技术学	10	603	609
		机械类	58	599	615
		制药工程	25	596	616
		英语	6	624	634
		农业经济管理类	9	598	609
		法学	10	606	618
		数学类	34	612	621
		材料类	60	593	625
		管理科学与工程类	20	603	610
		公共管理类	14	600	616
		化学类	52	600	615
		电气工程及其自动化	37	605	616
5007	重庆师范大学	化学	80	574	610
		新闻学	12	566	579
		食品质量与安全	37	561	568
		工商管理类	89	542	578
		英语	70	578	595

本科第一批分专业录取统计（理科）

院校代号	院校名称	专业名称	录取人数	录取最低分	录取最高分
5007	重庆师范大学	特殊教育	10	548	573
		光电信息科学与工程	26	561	576
		电子信息科学与技术	32	554	578
		学前教育	51	563	586
		经济学	44	545	581
		教育学	20	570	585
		地理科学	38	564	570
		教育技术学	32	549	571
		生物科学	72	570	608
		数学与应用数学	100	581	602
		物理学	65	571	615
		科学教育	38	553	599
5008	重庆文理学院	机器人工程	40	524	550
5011	四川外国语大学	翻译	27	571	594
		英语	180	555	606
		商务英语	92	553	587
5012	西南政法大学	知识产权	8	589	594
		国际经济与贸易	51	573	591
		法学	216	589	640
		工商管理类	196	571	599
		政治学与行政学	11	579	587
		新闻传播学类	46	575	592
		刑事科学技术	14	588	595
		金融学	81	580	617
		行政管理	31	583	593
		经济统计学	65	570	592
		哲学	5	578	589
		思想政治教育	10	570	574
		公共事业管理	19	573	589
		社会工作	10	573	588
		英语	40	571	596

本科第一批分专业录取统计(理科)

院校代号	院校名称	专业名称	录取人数	录取最低分	录取最高分
5014	陆军军医大学	生物医学工程	5	600	604
		医学检验技术(临床检验技师)	5	613	622
		基础医学(教学科研人员)	5	618	631
		护理学(临床护师)	10	566	612
		临床医学(高级临床医师)	12	645	661
		临床医学(临床医疗通科医师)	12	627	651
		药学(药剂师)	5	604	619
5015	重庆理工大学	材料类	239	526	582
		能源与动力工程	48	535	560
		机械类	303	528	561
		测控技术与仪器	50	526	548
		工业工程	79	526	566
		材料成型及控制工程	132	524	587
		数据科学与大数据技术	46	539	573
		国际经济与贸易	38	533	557
		工商管理类	145	533	568
		电子商务及法律	25	535	556
		审计学	39	540	572
		金融数学	54	534	562
		应用统计学	116	526	554
		工业设计	39	528	562
		经济学	19	538	569
		装甲车辆工程	24	533	562
		汽车服务工程	50	524	550
		药学类	171	528	561
		电子信息科学与技术	50	532	548
		软件工程	93	539	581
		知识产权	45	530	555
		电气类	200	527	580
		新能源科学与工程	55	531	555
		电子信息类	289	527	560

本科第一批分专业录取统计（理科）

院校代号	院校名称	专业名称	录取人数	录取最低分	录取最高分
5015	重庆理工大学	公共管理类	81	527	552
		计算机类	258	535	568
		会计学	97	549	590
		化工与制药类	220	524	576
		金融学类	78	534	578
		车辆工程	138	535	577
		机器人工程	56	531	560
		信息管理与信息系统	57	530	553
		财务管理	25	544	562
5016	重庆工商大学	财务管理	15	563	575
		统计学	24	547	585
		物联网工程	23	548	562
		投资学	31	540	562
		金融数学	22	550	569
		商务英语	20	550	558
		经济与贸易类	96	547	587
		信息管理与信息系统	43	540	560
		物流管理	36	544	581
		工程管理	69	537	570
		电子商务	46	543	560
		市场营销	48	545	561
		网络与新媒体	36	544	559
		城市管理	7	548	554
		会计学	74	565	599
		审计学	16	562	585
		人力资源管理	21	554	563
		酒店管理	23	539	555
		国际商务	17	546	557
		资产评估	27	545	565
		机械类	256	524	584
		计算机科学与技术	136	540	561

本科第一批分专业录取统计(理科)

院校代号	院校名称	专业名称	录取人数	录取最低分	录取最高分
5016	重庆工商大学	保险学	22	540	561
		经济学	32	555	583
		应用统计学	62	539	569
		经济统计学	50	541	561
		工商管理	22	557	581
		英语	20	552	561
		电子信息工程	54	538	560
		新闻学	1	557	557
		旅游管理	20	540	564
		财政学类	39	550	565
		会展经济与管理	3	547	560
		金融学	74	555	589
		环境工程	49	539	559
		金融工程	37	549	571
5024	重庆工商大学	工商管理类(中外合作办学)	65	532	572
5028	西南大学	心理学类(中外合作办学)	13	584	623
		计算机类(中外合作办学)(计算机科学与技术)	25	575	603
		计算机类(中外合作办学)(软件工程)	24	570	598
		自动化类(中外合作办学)	19	570	592
5052	西南大学	生物科学类(中外合作办学)	9	555	569
		食品科学与工程类(中外合作办学)	8	554	566
		经济学类(中外合作办学)	8	568	593
		电子信息类(中外合作办学)	9	556	569
5053	重庆大学	机械类(中外合作办学)	7	609	614
		电气类(中外合作办学)	7	612	635
5068	西南大学(荣昌校区)	动物医学(中兽医学方向)	5	557	567
		动物医学(宠物医学方向)	7	560	575
		动物科学	12	552	588
		动物医学	20	554	593
		市场营销	6	560	564

本科第一批分专业录取统计（理科）

院校代号	院校名称	专业名称	录取人数	录取最低分	录取最高分
5068	西南大学（荣昌校区）	动物科学（大数据方向）	12	552	563
		计算机类	19	561	597
		公共事业管理	4	556	561
		动物科学（食品科学方向）	5	552	555
		水产养殖学	6	554	561
		动物药学	3	556	561
		水族科学与技术	13	543	585
5073	西南政法大学	法学类（中外合作办学）	5	588	598
5075	重庆理工大学	计算机类（中外合作办学）	15	525	557
		电子信息类（中外合作办学）	15	524	546
5077	重庆师范大学	特殊教育（非西藏生定藏就业）	1	542	542
		学前教育（非西藏生定藏就业）	2	524	524
5090	重庆邮电大学	电子信息类（中外合作办学）	35	546	569
		电子信息类（中外合作办学）（通信）	35	545	568
5101	成都医学院	临床医学	15	579	595
5102	西南交通大学	统计学	2	614	615
		政治学与行政学	1	616	616
		自动化	3	617	617
		环境科学与工程类	4	613	616
		法学	3	613	617
		测绘类	8	612	619
		数学与应用数学	2	614	615
		土木类（茅以升学院）	2	627	628
		电子信息科学与技术	10	614	616
		土木工程	26	612	619
		电气工程及其自动化	9	619	627
		物流管理与工程类	3	614	625
		建筑学	5	618	626
		电子信息工程	7	616	622
		计算机类	4	617	620
		应用物理学	3	616	617

本科第一批分专业录取统计(理科)

院校代号	院校名称	专业名称	录取人数	录取最低分	录取最高分
5102	西南交通大学	机械类	19	613	624
		轨道交通信号与控制	3	620	623
		生物医学工程	2	614	614
		经济与贸易类	9	611	618
		交通运输类(茅以升学院)	1	634	634
		材料类(茅以升学院)	2	615	619
		电子信息类(茅以升学院)	2	620	620
		电气类(茅以升学院)	2	627	630
		安全工程	3	611	617
		建筑类	6	612	617
		材料类	10	611	615
		电子信息类	9	616	618
		生物工程	8	610	611
		测绘类(茅以升学院)	2	616	616
		公共事业管理	2	610	611
		车辆工程	8	615	619
		地质工程	3	610	610
		飞行器设计与工程	4	610	614
		资源勘查工程	1	610	610
		工程力学	5	611	612
		铁道工程	12	610	614
		应用心理学	2	612	623
		制药工程	5	609	615
		工商管理类	10	612	620
		交通运输类	7	623	632
		机械类(茅以升学院)	2	618	620
5103	西南交通大学	道路桥梁与渡河工程	18	599	608
		城市地下空间工程	20	595	609
		交通设备与控制工程	10	599	609
		电气工程与智能控制	12	602	615
		网络工程(铁道信号方向)	17	596	605

本科第一批分专业录取统计(理科)

院校代号	院校名称	专业名称	录取人数	录取最低分	录取最高分
5103	西南交通大学	交通运输	13	604	611
		商务英语	1	595	595
5104	电子科技大学	工科试验班(智能制造、人工智能)	8	651	668
		互联网金融(互联网交叉复合培养实验班)	3	648	653
		工科试验班(光电信息 Plus)	14	648	651
		自动化(智能制造实验班)	2	649	650
		生物医学工程类	2	648	648
		计算机类	10	654	662
		电子信息科学与技术(按大类招生)	5	650	652
		工科试验班(电子工程类)	14	651	658
		物联网工程(互联网交叉复合培养实验班)	3	650	651
		计算机科学与技术(互联网交叉复合培养实验班)	3	653	659
		电子信息类(信息与通信)	14	651	659
		工科试验班(智能制造、机器人、电气信息)	5	649	650
		工科试验班(新材料、新能源与电子化学)	4	648	648
5105	西南石油大学	市场营销	3	561	561
		土木工程	5	568	592
		信息与计算科学	5	562	567
		应用化学	5	563	567
		安全工程	5	560	564
		高分子材料与工程	4	562	568
		电气工程及其自动化	5	574	591
		过程装备与控制工程	5	562	568
		计算机科学与技术	5	566	578
		数据科学与大数据技术	3	572	575
		材料科学与工程	4	560	568

本科第一批分专业录取统计(理科)

院校代号	院校名称	专业名称	录取人数	录取最低分	录取最高分
5105	西南石油大学	地理信息科学	3	557	577
		工商管理	2	562	563
		勘查技术与工程	5	561	565
		机械工程	5	566	582
		油气储运工程	5	581	601
		地质学	3	560	568
		海洋油气工程	3	571	579
		建筑环境与能源应用工程	5	560	567
		自动化	5	571	586
		测绘工程	5	560	570
		通信工程	5	563	574
		化学工程与工艺	5	561	573
		新能源材料与器件	4	561	572
		测控技术与仪器	5	560	569
		环境工程	5	562	574
		工业设计	5	561	565
		化学	5	561	570
		石油工程	10	577	589
		会计学	3	564	577
		网络空间安全	3	562	572
		材料成型及控制工程	4	560	562
		资源勘查工程	4	566	574
		城市地下空间工程	5	560	572
		机械设计制造及其自动化	2	584	593
5106	成都理工大学	地质学类	2	595	596
		资源勘查工程	4	590	593
		地理信息科学	2	590	592
		测绘类	4	590	592
		石油工程	2	590	592
		土木工程	4	595	602
		地质工程	2	591	592

本科第一批分专业录取统计（理科）

院校代号	院校名称	专业名称	录取人数	录取最低分	录取最高分
5106	成都理工大学	环境科学与工程类	2	593	597
		勘查技术与工程	2	592	593
		地球物理学	4	589	591
		应用物理学	2	593	594
		空间科学与技术	2	591	593
		核工程类	3	592	610
		机械工程	2	597	597
		材料科学与工程	2	589	596
		应用化学	2	590	595
		数学类	2	596	598
		信息管理与信息系统	1	594	594
		人力资源管理	2	591	591
		计算机类	5	598	608
		电子信息类	4	596	597
		建筑类	2	591	592
		会计学	2	594	595
		财务管理	2	591	596
		化工与制药类	2	593	593
		化学	1	591	591
		生物工程	2	589	589
		应用统计学	2	589	589
		公共管理类	2	589	592
		市场营销	4	588	589
		投资学	2	589	589
		旅游管理类	2	589	589
		工业工程	3	590	594
		新能源材料与器件	2	595	596
		新能源科学与工程	1	595	595
		网络空间安全	2	594	594
5107	西南科技大学	电气工程及其自动化	5	561	586
		电子信息工程	6	561	563

本科第一批分专业录取统计(理科)

院校代号	院校名称	专业名称	录取人数	录取最低分	录取最高分
5107	西南科技大学	自动化	5	561	567
		生物医学工程	5	559	567
		地理信息科学	6	559	562
		测绘工程	5	555	558
		地质工程	6	558	560
		采矿工程	5	558	558
		矿物加工工程	5	556	557
		环境工程	5	557	560
		安全工程	5	557	558
		应用化学	7	557	560
		材料科学与工程	5	561	574
		材料物理	5	554	560
		能源化学工程	5	557	558
		机械设计制造及其自动化	5	561	570
		材料成型及控制工程	6	554	560
		工业工程	5	555	557
		工程力学	7	555	559
		土木工程	5	559	566
		生物技术	5	554	561
		农学	5	556	558
		计算机科学与技术	5	562	576
		软件工程	5	565	575
		核工程与核技术	5	557	580
		辐射防护与核安全	5	554	555
		核化工与核燃料工程	4	554	559
		光电信息科学与工程	5	559	560
5108	成都信息工程大学	大气科学	10	550	572
		电子信息工程	8	553	568
		通信工程	6	554	563
		环境工程	4	549	552
		电子科学与技术	5	550	552

本科第一批分专业录取统计(理科)

院校代号	院校名称	专业名称	录取人数	录取最低分	录取最高分
5108	成都信息工程大学	自动化	6	549	551
		计算机科学与技术	8	559	565
		软件工程	6	554	558
		网络工程	5	551	559
		信息与计算科学	4	552	558
5110	西华大学	经济学	6	545	555
		国际经济与贸易	6	547	569
		工商管理	6	548	560
		会计学	3	561	565
		财务管理	6	549	558
		审计学	6	552	563
		计算机科学与技术	10	550	566
		软件工程	10	546	558
		机械设计制造及其自动化	10	546	554
		机械电子工程	10	543	550
		能源与动力工程	14	544	559
		水利水电工程	10	543	566
		信息工程	10	543	551
		电气工程及其自动化	10	548	559
		建筑学	5	550	559
		城乡规划	5	543	548
		土木工程	10	543	563
		给排水科学与工程	10	537	549
		工程造价	5	551	559
		工程管理	5	543	557
		车辆工程	10	545	566
		交通工程	5	541	546
		食品科学与工程	10	543	551
5111	中国民用航空飞行学院	飞行器动力工程(飞机发动机维修)	4	577	591
		电子信息工程(航空电子设备维修)	2	585	587

本科第一批分专业录取统计(理科)

院校代号	院校名称	专业名称	录取人数	录取最低分	录取最高分
5111	中国民用航空飞行学院	导航工程(通讯导航监视、导航应用与规划)	1	590	590
		交通运输(空中交通管制、飞行签派、航行情报)	7	579	599
		飞行器适航技术	1	575	575
		航空航天工程(直升机维修工程)	1	575	575
		交通工程(机场管理与工程)	1	593	593
		交通管理(机场运行管理)	1	595	595
		电气工程及其自动化(航空电气设备维修)	2	577	578
		飞行器制造工程(飞机结构维修)	4	575	579
		安全工程(航空油料储运安全)	2	558	575
5112	四川农业大学	化学生物学	15	574	590
		信息与计算科学	10	572	587
		应用化学	10	570	582
		应用物理学	12	569	589
		生物工程	15	571	591
		生物科学	12	571	585
		生物技术	15	568	580
		电气工程及其自动化	12	574	585
		农业机械化及其自动化	12	568	574
		电子科学与技术	18	570	584
		包装工程	12	568	570
		食品科学与工程	7	570	577
		食品质量与安全	10	565	583
		计算机科学与技术	8	581	591
		物联网工程	12	573	598
		信息管理与信息系统	6	571	581
		农业水利工程	14	564	579
		能源与动力工程	16	566	580
		水利水电工程	14	566	593

本科第一批分专业录取统计(理科)

院校代号	院校名称	专业名称	录取人数	录取最低分	录取最高分
5112	四川农业大学	人力资源管理	8	567	596
		行政管理	4	572	577
		英语	4	584	589
		文化产业管理	4	571	585
		法学	7	570	584
		社会工作	8	566	570
		广告学	7	568	579
		农村区域发展	1	575	575
		农学	15	573	590
		烟草	3	573	579
		植物保护	12	566	578
		植物科学与技术	2	581	581
		中草药栽培与鉴定	5	564	588
		种子科学与工程	4	568	578
		草业科学	10	566	575
		动物科学	13	572	594
		水产养殖学	10	565	583
		动物医学	12	579	595
		动植物检疫	10	569	591
		药物制剂	10	572	584
		药学	12	571	585
		林学	8	568	584
		木材科学与工程	15	564	571
		森林保护	4	565	570
		水土保持与荒漠化防治	3	565	571
		茶学	12	564	583
		设施农业科学与工程	12	564	590
		园艺	15	565	597
		地理信息科学	6	564	585
		农业资源与环境	15	564	580
		人文地理与城乡规划	10	567	581

本科第一批分专业录取统计（理科）

院校代号	院校名称	专业名称	录取人数	录取最低分	录取最高分
5112	四川农业大学	土地资源管理	8	573	587
		自然地理与资源环境	5	564	570
		环境工程	13	573	592
		环境科学	8	572	588
		环境生态工程	15	575	589
		生态学	8	566	584
		国际经济与贸易	5	585	597
		金融学	6	595	599
		经济学	6	584	594
		投资学	6	580	593
		财务管理	6	586	600
		工商管理	6	585	593
		农林经济管理	6	573	591
		审计学	6	581	597
		风景园林	14	589	603
		园林	12	579	597
		城乡规划	8	572	583
		工程管理	8	572	580
		工程造价	8	580	593
		建筑学	3	583	590
		土木工程	6	582	593
		给排水科学与工程	5	568	574
		道路桥梁与渡河工程	4	571	575
		会展经济与管理	2	576	578
		旅游管理	2	572	574
		酒店管理	2	579	582
		电子商务	2	581	584
		会计学	1	600	600
		市场营销	2	576	580
		资产评估	2	579	579

本科第一批分专业录取统计(理科)

院校代号	院校名称	专业名称	录取人数	录取最低分	录取最高分
5113	西南医科大学	临床医学	32	601	624
		医学影像学	10	598	604
		医学检验技术	10	597	600
		麻醉学	10	600	607
		临床药学	5	598	600
		口腔医学	7	608	620
5114	成都中医药大学	中医学(9 年)	4	611	632
		中医学(5 +3 医)	5	609	625
		中西医临床医学	10	589	608
		康复治疗学	10	566	603
		针灸推拿学	6	588	598
		中医学(5 年)	6	598	652
		临床医学	8	588	599
		医学检验技术	8	576	585
		中药学	10	570	592
		中药资源与开发	8	564	577
		制药工程	8	562	579
		药学	8	566	622
		药物制剂	8	559	595
		预防医学	10	571	612
5116	四川师范大学	经济学	2	593	611
		金融工程	3	590	591
		金融数学	3	589	590
		国际经济与贸易	2	588	589
		教育学	2	595	597
		学前教育	6	587	593
		小学教育	2	593	598
		英语	2	595	599
		网络与新媒体	5	589	594
		物理学	5	593	599
		化学	5	594	606

本科第一批分专业录取统计(理科)

院校代号	院校名称	专业名称	录取人数	录取最低分	录取最高分
5116	四川师范大学	地理科学	2	588	597
		统计学	2	589	595
		材料化学	3	589	592
		电气工程及其自动化	5	559	587
		工商管理	2	590	590
		会计学	3	592	594
		财务管理	3	588	596
		审计学	3	590	592
		数学类	7	594	611
		计算机类	9	587	592
5117	西华师范大学	数学与应用数学	14	555	580
		物理学	14	549	561
		化学	14	551	557
		地理科学	10	549	556
5122	西南财经大学	信用管理	1	636	636
		保险学(精算双语实验班)	6	636	647
		保险学	2	632	635
		保险学(财务与会计双语实验班)	2	634	634
		金融学	10	641	658
		精算学	3	637	646
		数据科学与大数据技术	3	633	636
		工商管理	5	633	642
		工商管理(双语实验班)	1	633	633
		会计学(注册会计师专门化方向)	6	646	663
		物流管理	2	632	634
		计算机科学与技术(金融信息化方向)	9	629	642
		旅游管理	1	632	632
		法学(法学与会计学双学位班)	1	636	636
		信息管理与信息系统(商务智能方向)	4	630	635
		法学	2	631	634
		国际商务(双语实验班)	5	632	642

本科第一批分专业录取统计(理科)

院校代号	院校名称	专业名称	录取人数	录取最低分	录取最高分
5122	西南财经大学	市场营销	1	636	636
		统计学	2	642	651
		行政管理	1	643	643
		新闻学(经济新闻方向)	2	629	631
		劳动与社会保障	2	635	636
		金融工程	18	632	651
		人力资源管理	4	631	634
		金融数学	7	637	647
		税收学	3	633	643
		会计学(双语实验班)	5	639	655
		投资学	6	632	641
		财务管理(双语实验班)	3	638	642
		国际经济与贸易(双语实验班)	6	629	634
		金融学(双语实验班)	8	640	664
		审计学	1	650	650
		金融学(证券与期货方向)	5	633	644
		会计学	3	645	651
		商务英语	3	633	634
		电子商务(支付结算方向)	6	631	639
		数学与应用数学(数学与经济学双学位班)	2	631	631
		管理科学	3	631	632
		财务管理	5	643	657
		经济统计学	11	631	670
5186	西南财经大学	工商管理类(中外合作办学)(市场营销)	18	587	615
		工商管理类(中外合作办学)(会计学)	11	606	635
		工商管理类(中外合作办学)(国际商务)	8	598	631
5125	西南民族大学	法学	2	567	568
		会计学	2	570	570
		财务管理	2	563	565
		经济学	2	561	564

本科第一批分专业录取统计(理科)

院校代号	院校名称	专业名称	录取人数	录取最低分	录取最高分
5125	西南民族大学	金融学	2	566	568
		金融工程	2	561	561
		投资学	2	560	563
		电气工程及其自动化	6	556	577
		建筑学	3	568	574
5127	四川大学	轻工类	17	638	648
		微电子科学与工程	10	638	642
		机械类	41	637	663
		电子信息类	17	640	647
		通信工程	7	641	649
		化工与制药类	24	637	662
		药学	13	637	651
		计算机类	28	645	652
		工程力学	4	637	640
		核工程与核技术	8	639	647
		临床医学	6	674	678
		食品卫生与营养学	3	638	639
		口腔医学	11	665	679
		管理科学与工程类	8	640	647
		法学	3	638	646
		经济学类	5	649	656
		数学类	8	650	656
		会计学	4	652	664
		英语	4	642	646
		新闻传播学类	5	642	648
		金融学类	12	646	654
		临床医学	13	664	673
		临床药学	4	640	648
		网络空间安全	6	644	650
		软件工程	14	643	659
		过程装备与控制工程	6	638	639

本科第一批分专业录取统计（理科）

院校代号	院校名称	专业名称	录取人数	录取最低分	录取最高分
5127	四川大学	旅游管理类	2	637	640
		历史学类	2	640	643
		生物科学类	15	637	655
		生物医学工程	6	638	655
		材料类	23	637	648
		化学类	20	637	655
		日语	2	637	644
		法语	2	639	648
		西班牙语	2	646	654
		高分子材料与工程	22	643	665
		土木类	14	637	660
		信息管理与信息系统	2	640	644
		公共管理类	6	638	641
		自动化	10	639	644
		水利类	28	637	643
		电气工程及其自动化	18	642	648
		环境科学与工程类	4	639	645
		医学技术类	10	637	648
		预防医学	12	637	661
		口腔医学技术	2	647	647
		医学信息工程	6	637	643
		管理科学	2	641	645
		卫生检验与检疫	3	638	639
		工商管理类	8	641	647
		数学与应用数学	4	652	655
		中国语言文学类	3	641	648
		物理学类	8	644	652
		建筑类	3	643	658
		冶金工程	3	637	637
		临床医学（口腔）	3	680	683
		航空航天类	5	637	642

本科第一批分专业录取统计(理科)

院校代号	院校名称	专业名称	录取人数	录取最低分	录取最高分
5176	四川大学	护理学	12	594	616
9619	四川大学	工业工程类(中外合作办学)	6	596	602
		机械类(中外合作办学)	8	604	609
		材料类(中外合作办学)	8	595	599
5178	西南交通大学	计算机类(中外合作办学)	6	587	595
		机械类(中外合作办学)	6	583	600
		电子信息类(中外合作办学)	7	586	594
		土木类(中外合作办学)	6	581	585
5201	贵州大学	园林	2	588	590
		土木类	2	591	593
		食品科学与工程类	2	589	590
		经济与贸易类	2	592	593
		能源动力类	2	591	591
		水利水电工程	2	589	591
		制药工程	2	588	590
		水文与水资源工程	2	589	590
		建筑类	2	590	595
		工业工程	2	587	591
		计算机类	2	593	594
		生物工程	2	591	593
		物理学	2	590	590
		化学类	2	590	593
		电子信息类	4	591	596
		法学	2	587	590
		电气类	4	592	599
		文化产业管理	2	588	588
		植物生产类	2	582	588
		材料成型及控制工程	2	579	589
		公共管理类	2	590	592
5203	遵义医学院	临床医学	15	593	605
		麻醉学	10	592	595

本科第一批分专业录取统计(理科)

院校代号	院校名称	专业名称	录取人数	录取最低分	录取最高分
5203	遵义医学院	口腔医学	10	597	608
5301	云南大学	软件工程	6	601	611
		经济学类	2	605	607
		政治学与行政学	1	595	595
		社会学	1	595	595
		数学与应用数学	3	601	610
		信息与计算科学	3	596	600
		物理学	3	596	597
		化学类	6	596	598
		地理科学	3	593	595
		地理信息科学	3	595	597
		地球物理学	3	578	596
		生物科学	3	599	604
		生态学	2	596	611
		统计学	3	598	601
		材料科学与工程	3	596	597
		电子信息工程	3	599	602
		电子科学与技术	3	597	599
		光电信息科学与工程	2	596	596
		计算机科学与技术	3	603	611
		网络工程	3	598	601
		信息安全	2	601	603
		数字媒体技术	2	597	597
		环境科学与工程类	4	596	605
		城乡规划	3	595	596
		信息管理与信息系统	2	596	596
		工商管理类	3	597	601
5302	昆明理工大学	冶金工程	7	565	580
		电气工程及其自动化	8	568	591
		制药工程	8	564	583

本科第一批分专业录取统计(理科)

院校代号	院校名称	专业名称	录取人数	录取最低分	录取最高分
6101	西安交通大学	工科试验班(钱学森班 H)	2	670	670
		经济学类	6	654	656
		工科试验班(机类)	31	654	662
		会计学(ACCA)	2	658	659
		工科试验班(管工贯通)	4	654	658
		工科试验班(电类)	34	659	667
9624	西南交通大学	安全科学与工程类(中外合作办学)	9	537	561
6102	西北工业大学	飞行器设计与工程	7	644	646
		材料科学与工程	5	642	648
		机械设计制造及其自动化	2	640	642
		探测制导与控制技术	3	640	648
		自动化	3	639	645
		电子信息类	2	641	643
		电气工程及其自动化	2	640	642
		光电信息科学与工程	2	639	639
		飞行器动力工程	5	642	643
		软件工程	4	639	640
		船舶与海洋工程	2	638	639
		工商管理类	3	637	638
6103	西安理工大学	材料科学与工程	3	573	593
		材料成型及控制工程	4	570	583
		机械设计制造及其自动化	4	578	587
		测控技术与仪器	3	563	568
		包装工程	4	562	577
		电子科学与技术	4	574	586
		经济学	2	566	567
		工商管理	2	566	579
		金融学	2	568	569
		信息管理与信息系统	7	559	571
		能源与动力工程	2	575	575
		水文与水资源工程	4	566	589

本科第一批分专业录取统计（理科）

院校代号	院校名称	专业名称	录取人数	录取最低分	录取最高分
6103	西安理工大学	物联网工程	6	568	578
		电气工程及其自动化	4	576	590
		自动化	1	591	591
6104	西安电子科技大学	电子信息工程	8	632	640
		电子科学与技术	4	631	643
		机械设计制造及其自动化	4	627	629
		软件工程	6	628	640
		网络工程	3	629	631
		信息工程	4	630	631
		集成电路设计与集成系统	4	628	630
		通信工程	8	634	643
		测控技术与仪器	4	626	626
		计算机科学与技术	7	631	646
		自动化	5	627	627
		电子信息科学与技术	3	629	632
		微电子科学与工程	3	631	633
		管理科学与工程类	5	626	627
6105	西安工业大学	机械电子工程	2	543	546
		工业设计	2	541	547
		测控技术与仪器	2	540	560
		材料化学	2	537	538
		金属材料工程	3	537	544
		无机非金属材料工程	2	534	580
		高分子材料与工程	2	538	542
		电气工程及其自动化	2	549	562
		电子科学与技术	2	544	549
		土木工程	3	537	540
		探测制导与控制技术	2	536	541
		信息对抗技术	3	541	545
		环境工程	2	539	543

本科第一批分专业录取统计(理科)

院校代号	院校名称	专业名称	录取人数	录取最低分	录取最高分
6154	西北工业大学	材料类(中外合作办学)(高分子材料与工程)	5	592	596
		材料类(中外合作办学)(材料科学与工程)	5	590	606
6106	西安建筑科技大学	建筑学	2	594	608
		城乡规划	2	589	598
		历史建筑保护工程	1	589	589
		土木工程	5	586	594
		城市地下空间工程	2	576	579
		环境科学	2	576	580
		管理科学与工程类	5	570	581
		工商管理类	3	571	580
		电子信息工程	2	574	576
		自动化类	4	574	584
		机械类	5	572	586
		化学工程与工艺	2	564	570
		新能源材料与器件	3	565	569
		安全工程	3	562	568
		矿业类	2	571	575
		电子信息科学与技术	2	570	572
		应用化学	1	567	567
		工业设计	2	581	584
		交通运输	2	574	585
		给排水科学与工程	3	586	587
		材料科学与工程	5	564	572
6198	西安建筑科技大学	土木类(中外合作办学)(土木工程)	2	559	561
		土木类(中外合作办学)(建筑电气与智能化)	2	549	553
6107	西安科技大学	建筑环境与能源应用工程	2	556	559
		采矿工程	2	554	560
		安全工程	2	560	569
		城市地下空间工程	3	556	558

本科第一批分专业录取统计(理科)

院校代号	院校名称	专业名称	录取人数	录取最低分	录取最高分
6107	西安科技大学	机械类	4	560	569
		测控技术与仪器	2	556	560
		电气工程及其自动化	2	562	563
		自动化	2	561	569
		电子信息工程	2	563	564
		通信工程	2	561	563
		网络工程	2	562	563
		计算机科学与技术	2	564	565
		地质工程	2	556	557
		测绘类	3	557	560
		材料类	4	554	556
		应用化学	2	556	559
		化学工程与工艺	3	554	556
		矿物加工工程	2	554	554
		工程管理	2	554	556
		会计学	2	555	557
6172	西安科技大学	电气类(中外合作办学)	2	539	542
		土木类(中外合作办学)	2	536	536
6108	西安石油大学	石油工程	2	560	576
		油气储运工程	3	541	553
		测控技术与仪器	4	535	564
		机械设计制造及其自动化	2	546	551
		化学工程与工艺	3	547	551
		资源勘查工程	3	534	544
6109	陕西科技大学	数学类	4	541	551
		应用物理学	3	541	551
		机械类	4	547	552
		材料类	6	540	565
		能源动力类	4	539	544
		电气类	4	544	548
		计算机类	4	545	552

本科第一批分专业录取统计(理科)

院校代号	院校名称	专业名称	录取人数	录取最低分	录取最高分
6109	陕西科技大学	化工与制药类	5	538	553
		制药工程	4	539	544
		服装设计与工程	5	540	571
		轻工类	3	538	538
		轻化工程	5	538	544
		环境科学与工程类	3	539	544
		食品科学与工程类	4	540	544
		工商管理	3	540	549
		物流管理与工程类	3	538	543
6115	西北政法大学	金融工程	2	572	572
		法学(刑事法)	2	575	575
6123	西北农林科技大学	环境科学与工程类	3	603	613
		风景园林	2	607	615
		农学	2	605	608
		动物医学	2	600	607
		草业科学	2	596	599
		林业工程类	4	594	596
		生物科学类	5	600	603
		食品科学与工程	3	595	609
		葡萄与葡萄酒工程	3	598	607
		应用化学	2	599	599
		土木工程	4	598	605
		动物科学	3	596	598
		资源环境科学	2	596	605
		工商管理类	4	597	607
		设施农业科学与工程	2	595	595
		化学生物学	2	594	595
		电子信息工程	2	608	609
		园林	4	597	606
		食品质量与安全	2	596	596
		水产养殖学	2	594	595

本科第一批分专业录取统计(理科)

院校代号	院校名称	专业名称	录取人数	录取最低分	录取最高分
6123	西北农林科技大学	电气工程及其自动化	2	607	617
		水土保持与荒漠化防治	2	594	595
		计算机科学与技术	2	605	606
		能源与动力工程	3	600	604
		经济学类	5	597	607
		园艺	2	594	594
		机械类	9	597	605
		水利类	6	600	610
6124	长安大学	地质工程	2	601	602
		材料类	4	600	605
		工商管理类	6	600	605
		能源与动力工程	2	608	609
		道路桥梁与渡河工程	2	612	615
		道路桥梁与渡河工程(国际工程班)	4	608	610
		交通工程	3	608	612
		交通工程(国际工程班)	2	602	606
		车辆工程	5	609	612
		电子信息类	5	606	617
		水利类	2	601	602
		管理科学与工程类	3	600	602
		机械类	13	601	609
		测绘类	3	599	606
		自动化	6	601	606
		电气工程及其自动化	2	608	611
		地球物理学类	3	599	599
		计算机类	2	606	609
		数学类	2	601	603
		建筑类	2	599	599
		土木类	10	601	607
		交通运输类	10	602	612

本科第一批分专业录取统计(理科)

院校代号	院校名称	专业名称	录取人数	录取最低分	录取最高分
6164	西北大学	金融工程	2	602	606
		金融数学	2	602	604
		文物保护技术	2	597	599
		物理学类	4	598	600
		物理学	2	605	609
		化学类	3	600	604
		地理信息科学	2	595	596
		生物技术	2	596	604
		光电信息科学与工程	2	599	602
		计算机科学与技术	2	600	602
		软件工程	2	602	606
		能源化学工程	2	596	599
		环境科学与工程类	2	596	597
		食品科学与工程	2	595	598
		生物工程	2	595	597
6171	长安大学	土木类(中外合作办学)	5	566	585
6201	兰州大学	生物科学类	2	633	651
		数学类	2	625	631
		材料类	2	617	626
		应用物理学(核科学与技术基地班原子核方向)	2	616	629
		工商管理类	2	614	615
		理论与应用力学(基地班)	2	612	615
		核工程类	2	613	614
		地质学类	2	613	613
		地理科学类	1	615	615
		大气科学类	2	614	616
		预防医学	2	613	614
		化学类	3	614	618
		环境科学与工程类	2	612	614
		电子信息类	2	615	616

本科第一批分专业录取统计(理科)

院校代号	院校名称	专业名称	录取人数	录取最低分	录取最高分
6201	兰州大学	计算机类	2	614	618
		物理学类	3	616	655
		临床医学类	3	614	620
		地质工程	2	613	613
		药学	3	613	615
		经济学类	2	622	628
6202	兰州理工大学	材料成型及控制工程	3	525	527
		焊接技术与工程	6	525	587
		金属材料工程	2	577	582
		机械设计制造及其自动化	4	524	528
		测控技术与仪器	2	525	542
		能源与动力工程(流体机械及工程)	4	524	533
		过程装备与控制工程	5	551	556
		电气工程及其自动化	2	534	535
		自动化	4	524	534
		物联网工程	2	526	537
		土木工程	3	526	528
6218	兰州大学	护理学	4	535	574
6222	甘肃中医药大学	中医学	2	553	553
		中医学(5+3一体化)	3	554	567
6230	兰州大学(民族班)	化学类	2	601	609
		地质学类	2	597	597
6301	青海大学	临床医学	1	586	586
		药学	1	588	588
		护理学	1	582	582
		食品科学与工程类	2	570	572
		植物生产类	2	569	569
		林学类	1	571	571
		应用化学	1	577	577
		过程装备与控制工程	1	570	570
		机械类	1	576	576

本科第一批分专业录取统计(理科)

院校代号	院校名称	专业名称	录取人数	录取最低分	录取最高分
6301	青海大学	土木工程	1	574	574
		城乡规划	1	576	576
		工程管理	1	582	582
		生物技术	1	569	569
		生物工程	1	570	570
		地质工程	1	577	577
		新能源材料与器件	1	569	569
		工商管理类	1	579	579
		计算机科学与技术	3	571	591
		化工与制药类	1	569	569
		水利类	1	575	575
		材料成型及控制工程(卓越工程师)	1	578	578
6401	宁夏大学	小学教育(教师教育)	2	564	571
		教育技术学	2	559	562
		物流管理	2	558	559
		数学类	2	561	564
		物理学(应用物理)	2	559	570
		电子信息类	2	569	576
		计算机类(与印度国家信息技术学院合作项目)	2	559	561
		化学(分析与检测)	2	564	574
		食品科学与工程	2	562	578
		植物生产类	2	558	565
		交通运输	2	559	565
		机械工程(卓越工程师)	2	577	578
		机械类	4	559	587
		土木工程	2	567	571
6402	宁夏医科大学	基础医学	2	571	583
		临床医学	4	589	594
		麻醉学	2	583	586
		医学影像学	2	582	593

本科第一批分专业录取统计（理科）

院校代号	院校名称	专业名称	录取人数	录取最低分	录取最高分
6402	宁夏医科大学	预防医学	2	556	581
		医学检验技术	2	579	581
6501	新疆大学	经济学	2	551	554
		材料科学与工程	3	550	552
		能源化学工程	2	563	564
		软件工程	8	544	561
		数学与应用数学	2	553	558
		物流管理	2	547	553
		土木工程	3	545	552
		地质工程	3	545	549
		电气工程及其自动化	2	567	586
		电子信息工程	4	550	590
		交通工程	2	546	564
		法学	2	554	557
		酒店管理	2	547	550
		能源与动力工程	2	558	560
		纺织工程	3	545	557
		市场营销	2	545	548
		资源勘查工程	2	548	568
		工业工程	2	551	577
		工业设计	2	546	559
		机械工程	4	545	571
		物理学	2	548	551
		新闻学	2	546	552
		建筑学	2	552	552
		自动化	2	551	558
6503	石河子大学	国际经济与贸易	2	560	561
		数学与应用数学	2	563	612
		物流管理	2	541	544
		口腔医学	1	606	606
		金融学	2	555	569

本科第一批分专业录取统计(理科)

院校代号	院校名称	专业名称	录取人数	录取最低分	录取最高分
6503	石河子大学	应用物理学	4	539	553
		人文地理与城乡规划	4	539	566
		工商管理类	8	543	555
		农林经济管理	2	549	584
		新闻学	2	541	546
		英语	2	557	571
		生物科学	4	544	551
		生物技术	4	539	552
		应用化学	4	546	562
		材料科学与工程	4	540	556
		化学工程与工艺	2	560	563
		电子信息工程	2	554	563
		软件工程	2	551	567
		机械设计制造及其自动化	6	539	600
		农业机械化及其自动化	2	552	556
		电气工程及其自动化	6	544	589
		工业工程	4	541	581
		土木工程	4	548	570
		农业水利工程	4	541	549
		给排水科学与工程	4	539	561
		水利水电工程	4	538	562
		食品科学与工程	4	535	541
		食品质量与安全	4	535	548
		植物生产类	6	532	567
		预防医学	2	570	574
		医学影像学	2	570	575
		药学	4	553	556
		中药学	4	550	555
		制药工程	2	554	556
		临床药学	4	561	586
		临床医学	4	589	601

本科第一批分专业录取统计(理科)

院校代号	院校名称	专业名称	录取人数	录取最低分	录取最高分
6523	新疆医科大学	临床医学	1	605	605
6537	中国石油大学(北京)克拉玛依校区	石油工程	2	535	554
		资源勘查工程	3	534	578
		软件工程	3	531	568
		数据科学与大数据技术	3	527	559
		油气储运工程	3	533	611
		化学工程与工艺	2	560	574
		机械设计制造及其自动化	2	525	569
		过程装备与控制工程	2	536	561
		经济学	3	531	532
		会计学	2	537	537
		金融学	4	526	559
9203	北京交通大学(威海校区)	管理科学与工程类(中外合作办学)	3	574	579
		电子信息类(中外合作办学)	2	585	587
		计算机类(中外合作办学)	3	586	600
		环境科学与工程类(中外合作办学)	3	571	577
		工商管理类(中外合作办学)	1	584	584
9412	大连理工大学(盘锦校区)	机械类(中外合作办学)	2	576	579
		化学类(中外合作办学)	3	568	576
9551	中国人民大学(苏州校区)	金融学类(中外合作办学)	2	663	666
		经济学类(中外合作办学)	2	656	656
9603	电子科技大学(沙河校区)	软件工程(互联网交叉实验班)	3	642	644
		软件工程(按大类招生)	18	639	646
		集成电路设计与集成系统	13	637	645
9610	电子科技大学(沙河校区)	电子信息类(中外合作办学)(电子信息工程)	22	618	645
		电子信息类(中外合作办学)(通信工程)	25	610	639
9625	电子科技大学(沙河校区)	临床医学	7	609	633
		护理学	3	594	608
9701	北京邮电大学(宏福校区)	计算机类(中外合作办学)	3	611	630
		电子信息类(中外合作办学)	8	607	623
		电子商务类(中外合作办学)	3	606	608

本科第二批(理科)

院校代号	院校名称	实际录取分数	录取平均分	录取人数	平行志愿	平行志愿中A志愿	征集志愿	线上分数差	2017年线上分数差	2016年线上分数差	2015年线上分数差
1121	首都体育学院	506	507	2	2	1	0	78	67	67	23
1148	北京联合大学	495	513	3	3	2	0	67			
1153	中华女子学院	502	510	18	18	12	0	74	75	88	24
1168	中国劳动关系学院	493	507	11	11	6	0	65	82	80	19
1173	北京农学院	506	512	6	6	2	0	78	66	97	24
1176	燕京理工学院	432	463	10	5	1	5	4	31	36	33
1177	北京科技大学天津学院	448	465	19	15	2	4	20	2	22	33
1178	北京中医药大学东方学院	471	484	18	18	5	0	43	46	46	42
1204	天津工业大学	531	542	21	21	21	0	103	97	109	46
1205	中国民航大学	524	536	13	13	11	0	96	92	106	45
1206	天津理工大学	512	525	42	39	31	3	84	93	100	35
1208	天津中医药大学	518	523	21	21	12	0	90	38	103	41
1267	天津中医药大学(中外合作)	507	508	2	2	0	0	79			
1209	天津外国语大学	534	544	12	12	10	0	106	107	109	47
1210	天津商业大学	511	518	39	39	19	0	83	83	89	30
1265	天津商业大学(中外合作)	493	505	7	7	1	0	65	44	79	24
1212	天津体育学院	473	474	3	3	1	0	45	32	55	
1216	天津城建大学	504	510	55	52	15	3	76	69	74	25
1268	天津城建大学(中外合作)	486	493	5	5	2	0	58	57	63	1
1270	天津城建大学(软件工程)	502	506	5	5	0	0	74	63	57	8
1220	天津商业大学宝德学院	438	446	12	12	2	0	10	4	5	20
1221	天津医科大学临床医学院	479	512	28	24	11	4	51	33	71	57
1222	南开大学滨海学院	461	474	21	19	2	2	33	5	30	39
1239	天津外国语大学滨海外事学院	440	461	8	5	1	3	12			
1246	天津理工大学中环信息学院	431	441	18	17	3	1	3	1	1	7
1250	天津大学仁爱学院	436	449	36	34	9	2	8	0	0	25
1251	天津职业技术师范大学	489	498	27	27	12	0	61	55	56	0
1252	天津财经大学珠江学院	453	457	14	14	2	0	25	7	10	20
1254	保定学院	475	479	7	7	1	0	47	54	47	9
1269	天津农学院	469	489	28	28	5	0	41			
1301	河北工程大学	504	508	28	27	12	1	76	68	80	15

本科第二批(理科)

院校代号	院校名称	实际录取分数	录取平均分	录取人数	平行志愿	平行志愿中A志愿	征集志愿	线上分数差	2017年线上分数差	2016年线上分数差	2015年线上分数差
1302	河北地质大学	487	497	57	57	12	0	59	60	73	10
1304	华北理工大学	501	517	29	27	14	2	73	71	90	25
1305	河北师范大学	518	527	14	13	8	1	90	49	87	25
1306	邯郸学院	437	472	9	8	1	1	9	45	46	0
1307	邢台学院	471	475	5	5	0	0	43	43	41	1
1310	华北科技学院	488	495	79	77	16	2	60	48	63	14
9321	华北科技学院(中外合作)	428	446	3	2	1	1	0	37	23	0
1312	北华航天工业学院	479	487	17	17	5	0	51	26	67	13
1316	河北工程大学科信学院	455	463	20	20	1	0	27	2	31	32
1318	河北金融学院	497	504	18	18	5	0	69	65	79	25
1319	防灾科技学院	475	482	50	50	9	0	47	41	56	0
1339	河北外国语学院	474	485	11	11	0	0	46	37	34	13
1342	河北环境工程学院	438	468	13	12	3	1	10	47	32	
1344	河北北方学院	499	514	10	10	8	0	71	84	34	0
1345	燕山大学里仁学院	456	465	20	20	2	0	28	21	27	39
1348	华北电力大学科技学院	465	476	31	31	4	0	37	30	17	39
1355	河北工业大学城市学院	439	451	30	29	1	1	11	-16	2	9
1356	河北建筑工程学院	462	482	10	10	3	0	34	58	33	11
1358	河北医科大学	509	519	10	9	4	1	81	89	92	55
1359	河北医科大学临床学院	508	515	10	10	7	0	80	85	86	60
1361	衡水学院	439	467	8	5	0	3	11	46	38	2
1366	石家庄铁道大学四方学院	466	471	5	5	2	0	38	35	13	30
1367	华北理工大学冀唐学院	484	499	20	20	11	0	56	51	59	41
1370	河北科技大学	508	511	15	15	5	0	80	66	83	18
1372	廊坊师范学院	455	475	10	10	1	0	27	49	34	0
1373	河北工程技术学院	450	460	16	16	0	0	22	10	1	6
1378	河北地质大学华信学院	429	440	12	12	5	0	1	0	2	9
1381	唐山师范学院	441	468	10	9	2	1	13	52	52	0
1385	中国地质大学长城学院	427	458	19	6	2	13	-1	-6	9	15
1386	河北经贸大学	447	500	18	17	10	1	19	80	87	26
1388	唐山学院	464	475	7	7	4	0	36	48	40	0

本科第二批(理科)

院校代号	院校名称	实际录取分数	录取平均分	录取人数	平行志愿	平行志愿中A志愿	征集志愿	线上分数差	2017年线上分数差	2016年线上分数差	2015年线上分数差
1389	河北大学工商学院	457	466	10	10	2	0	29	22	18	13
1390	河北东方学院	448	462	6	3	0	3	20	41	0	
1391	承德医学院	439	488	6	3	2	3	11	98	96	33
1395	河北中医学院	491	509	12	12	7	0	63	86	87	33
1396	张家口学院	479	484	3	3	1	0	51	47	35	15
1401	太原科技大学	498	505	48	47	22	1	70	71	68	22
1404	山西农业大学	490	497	72	72	18	0	62	60	72	13
1405	山西医科大学	508	537	56	54	46	2	80	90	112	47
1406	山西大同大学	476	499	25	22	8	3	48	68	58	3
1408	山西财经大学	513	518	13	13	6	0	85	80	90	30
1423	太原理工大学现代科技学院	428	439	15	12	4	3	0	-4	0	13
1428	太原学院	477	479	10	10	0	0	49	22		
1430	中北大学信息商务学院	428	455	5	3	2	2	0	-3	0	3
1433	山西师范大学	497	506	8	8	2	0	69	69	62	1
1434	太原师范学院	492	495	9	9	4	0	64	55	58	3
1439	长治医学院	510	524	33	31	20	2	82	70	88	34
1445	晋中学院	471	476	20	19	1	1	43	46	46	0
1446	太原工业学院	475	483	50	47	8	3	47	48	48	7
1448	吕梁学院	472	476	15	15	1	0	44	31	46	0
1449	山西中医药大学	454	499	16	13	5	3	26	84	88	23
1450	山西传媒学院	478	484	3	3	1	0	50	47	49	4
1453	山西农业大学信息学院	444	444	2	2	0	0	16	0	6	2
1465	山西工程技术学院	468	475	14	14	0	0	40	48	21	
1502	内蒙古科技大学	469	484	64	64	21	0	41	53	52	7
1505	内蒙古工业大学	479	490	51	50	16	1	51	48	58	4
1508	内蒙古农业大学	453	484	20	20	6	0	25	54	56	0
1509	内蒙古师范大学	479	489	10	10	4	0	51	51	49	4
1510	呼伦贝尔学院	466	467	2	2	0	0	38	23	45	3
1513	内蒙古民族大学	458	469	7	7	1	0	30	47	34	0
1514	内蒙古财经大学	494	501	6	6	2	0	66	62	61	5
1515	内蒙古医科大学	510	516	6	6	2	0	82	93	83	22

本科第二批(理科)

院校代号	院校名称	实际录取分数	录取平均分	录取人数	平行志愿	平行志愿中A志愿	征集志愿	线上分数差	2017年线上分数差	2016年线上分数差	2015年线上分数差
2102	沈阳工业大学	499	507	20	20	7	0	71	76	79	5
2104	沈阳理工大学	501	512	57	55	23	2	73	79	85	26
2106	辽宁科技大学	501	505	11	11	2	0	73	66	75	17
2108	辽宁石油化工大学	492	497	15	15	3	0	64	63	64	13
2109	沈阳化工大学	497	502	10	10	2	0	69	65	3	22
2110	大连交通大学	513	519	32	32	21	0	85	87	90	39
2112	大连工业大学	462	496	4	3	0	1	34	78	82	3
2117	锦州医科大学	493	540	15	14	13	1	65	52	90	42
2125	大连民族大学	499	504	11	11	2	0	71	61	71	4
9410	大连民族大学(只招少数民族)	484	491	16	16	6	0	56	51	39	
2126	辽宁科技学院	466	476	10	8	1	2	38			
2129	渤海大学	473	501	4	3	1	1	45	92	84	19
2130	沈阳工程学院	485	493	6	6	3	0	57	56	66	14
2132	大连财经学院	482	487	6	6	2	0	54	45	54	42
2143	大连东软信息学院	426	443	18	14	4	4	-2	-14	0	7
2147	辽宁对外经贸学院	446	464	5	2	0	3	18	0	2	20
2148	沈阳大学	504	506	3	3	0	0	76	66	71	27
2175	沈阳大学(中外合作)	466	479	10	10	2	0	38	38	40	2
2150	辽宁理工学院	463	472	4	0	0	4	35	3		
2151	沈阳城市学院	429	442	11	7	2	4	1	-14	0	15
2159	沈阳工学院	444	445	3	3	0	0	16	1	16	17
2160	沈阳城市建设学院	429	447	10	2	0	8	1	0	1	2
2161	锦州医科大学医疗学院	497	502	4	4	0	0	69	53	69	48
2166	大连大学	507	512	55	55	12	0	79	71	79	28
2178	大连海洋大学	483	504	23	22	4	1	55	73	77	16
2189	沈阳医学院	510	523	13	12	9	1	82	94	93	46
2194	大连医科大学中山学院	431	467	10	5	1	5	3	43	39	11
2196	辽宁何氏医学院	428	471	12	10	2	2	0	31	59	38
2204	东北电力大学	508	518	29	28	8	1	80	66	70	35
2256	东北电力大学(中外合作)	521	527	5	5	5	0	93	98	82	38
2205	长春工业大学	501	507	24	24	9	0	73	73	72	24

本科第二批(理科)

院校代号	院校名称	实际录取分数	录取平均分	录取人数	平行志愿	平行志愿中A志愿	征集志愿	线上分数差	2017年线上分数差	2016年线上分数差	2015年线上分数差
2206	吉林建筑大学	494	502	33	33	9	0	66	57	67	5
2207	吉林农业大学	497	503	25	25	4	0	69	63	66	11
2209	通化师范学院	478	488	12	11	1	1	50	54	54	0
2211	长春师范大学	483	510	13	12	2	1	55	83	74	22
2212	白城师范学院	470	475	14	14	1	0	42	45	45	1
2213	吉林财经大学	505	516	14	14	4	0	77	84	100	45
2214	吉林农业科技学院	476	480	8	8	2	0	48	48	32	2
2215	长春大学	501	507	16	15	3	1	73	70	69	21
2254	长春大学(国际本科学术互认)	463	463	1	1	1	0	35			
2216	长春工程学院	475	483	68	67	7	1	47	47	49	6
2264	长春工程学院(中外合作)	438	452	8	3	1	5	10			
2219	长春财经学院	461	471	19	19	0	0	33	26	6	24
2221	长春建筑学院	429	443	35	35	6	0	1	2	2	9
2233	吉林师范大学	512	516	3	3	3	0	84	85	68	10
2261	吉林师范大学(中外合作)	469	475	7	7	1	0	41	16		
2235	长春工业大学人文信息学院	428	441	9	2	0	7	0	2	2	
2237	吉林师范大学博达学院	461	465	25	25	4	0	33	15	30	16
2241	长春理工大学光电信息学院	429	461	15	2	1	13	1	0	0	6
2242	长春中医药大学	520	532	20	20	16	0	92	95	100	22
2243	北华大学	501	509	34	30	12	4	73	77	83	21
2257	北华大学(中外合作)	460	477	4	2	1	2	32	34	22	2
2244	吉林华桥外国语学院	484	495	4	4	3	0	56	49	63	1
2246	吉林医药学院	491	514	23	22	11	1	63	44	76	30
2247	吉林工商学院	479	481	10	10	0	0	51	9	68	13
2250	长春科技学院	439	461	11	10	0	1	11	3	4	25
2304	黑龙江科技大学	489	496	80	75	19	5	61	51	58	11
2306	齐齐哈尔大学	487	494	32	32	7	0	59	55	54	7
2309	哈尔滨医科大学	511	529	10	8	7	2	83	82	105	9
2311	黑龙江中医药大学	472	481	4	4	3	0	44			
2312	哈尔滨师范大学	509	515	19	18	10	1	81	68	75	9
2314	佳木斯大学	482	489	60	56	12	4	54	20	60	0

本科第二批(理科)

院校代号	院校名称	实际录取分数	录取平均分	录取人数	平行志愿	平行志愿中A志愿	征集志愿	线上分数差	2017年线上分数差	2016年线上分数差	2015年线上分数差
2316	哈尔滨学院	479	485	21	21	3	0	51	37	55	0
2317	黑龙江工程学院	474	481	30	30	8	0	46	43	53	0
2324	齐齐哈尔工程学院	434	448	10	3	2	7	6	-4	3	
2328	哈尔滨信息工程学院	429	448	6	6	3	0	1	33	2	
2340	牡丹江医学院	474	500	17	17	8	0	46	86	95	33
2350	绥化学院	430	474	24	14	1	10	2	47	41	0
2352	齐齐哈尔医学院	510	517	23	22	17	1	82	12	95	27
3120	上海健康医学院	474	486	30	30	13	0	46			
3121	上海海关学院	530	536	8	8	7	0	102	103	131	65
3124	上海建桥学院	457	466	26	26	7	0	29	24	8	11
3130	上海第二工业大学	506	518	12	11	8	1	78	89	92	32
3132	上海海洋大学	520	526	18	18	16	0	92	85	97	36
3133	上海商学院	511	518	13	13	5	0	83	73	102	36
3136	上海立达学院	427	427	1	0	0	1	-1			
3139	上海工程技术大学	515	522	40	40	32	0	87	47	101	41
3141	上海视觉艺术学院	464	464	1	1	1	0	36	1	68	51
3145	上海电机学院	502	508	12	12	2	0	74	71	80	18
3147	上海立信会计金融学院	531	540	27	27	27	0	103	98	118	58
3156	上海师范大学天华学院	443	454	9	9	3	0	15	4	0	12
3159	上海应用技术大学	512	517	48	48	23	0	84	84	84	20
3169	上海财经大学浙江学院	483	496	8	8	1	0	55	62	61	41
3178	上海外国语大学贤达经济人文学院	473	481	3	2	1	1	45	66	32	39
3209	常州大学	498	514	13	12	3	1	70	80	96	31
3212	金陵科技学院	489	504	12	11	2	1	61	69	74	18
3221	盐城师范学院	469	478	6	6	4	0	41	50	47	2
3224	淮阴工学院	476	483	20	20	2	0	48	52	45	7
3225	常州工学院	434	489	10	5	2	5	6	58	66	1
3227	淮海工学院	489	494	15	15	3	0	61	55	64	7
3228	南京工程学院	513	518	21	21	6	0	85	79	85	39
3229	苏州科技大学	514	517	4	4	3	0	86	83	81	25

本科第二批(理科)

院校代号	院校名称	实际录取分数	录取平均分	录取人数	平行志愿	平行志愿中A志愿	征集志愿	线上分数差	2017年线上分数差	2016年线上分数差	2015年线上分数差
3230	陆军工程大学	536	553	5	5	5	0	108	109	118	52
3231	南通大学	519	534	16	16	14	0	91	93	99	19
3232	徐州工程学院	480	485	6	6	1	0	52	6	76	5
3240	南京特殊教育师范学院	488	493	9	9	6	0	60	55	60	0
3242	无锡太湖学院	436	455	14	6	1	8	8	23	28	18
3244	东南大学成贤学院	453	461	19	19	4	0	25	12	16	22
3248	中国矿业大学徐海学院	428	439	22	22	5	0	0	0	5	17
3257	南京信息工程大学滨江学院	444	463	5	5	1	0	16	13	25	8
3258	南京邮电大学通达学院	447	458	26	26	5	0	19	8	12	12
3259	南京审计大学金审学院	477	486	14	14	0	0	49	27	52	39
3261	常熟理工学院	485	492	22	21	4	1	57	57	56	8
3264	盐城工学院	479	482	5	5	0	0	51	53	59	14
3265	江苏理工学院	502	505	9	9	1	0	74	68	75	11
3268	南京工业大学浦江学院	434	446	15	15	3	0	6	8	1	12
3270	江苏大学京江学院	443	458	15	13	0	2	15	2	21	18
3281	南京大学金陵学院	466	477	29	29	5	0	38	37	41	34
3282	南京航空航天大学金城学院	450	460	12	12	1	0	22	0	34	17
3290	苏州科技大学天平学院	450	455	7	7	0	0	22	12	4	10
3297	三江学院	438	462	15	8	2	7	10	25	15	0
3305	浙江农林大学	515	520	5	5	2	0	87	91	95	28
3311	浙江万里学院	462	465	12	12	1	0	34	20	4	12
3313	浙江传媒学院	529	534	13	13	12	0	101	88	96	36
3319	嘉兴学院	503	508	20	20	7	0	75	75	77	11
3320	绍兴文理学院	487	494	10	10	2	0	59	63	58	12
3328	温州大学	522	526	13	13	10	0	94	91	97	41
3332	宁波工程学院	501	504	18	18	5	0	73	63	77	15
3376	宁波工程学院(中外合作)	439	447	2	2	1	0	11			
3335	浙江海洋大学	509	513	14	14	3	0	81	83	85	17
3337	浙江越秀外国语学院	449	472	5	5	0	0	21	49	37	3

本科第二批(理科)

院校代号	院校名称	实际录取分数	录取平均分	录取人数	平行志愿	平行志愿中A志愿	征集志愿	线上分数差	2017年线上分数差	2016年线上分数差	2015年线上分数差
3338	浙江大学宁波理工学院	498	508	9	9	5	0	70	37	52	41
3343	温州大学瓯江学院	432	443	10	9	2	1	4	3	8	3
3344	嘉兴学院南湖学院	449	463	4	0	0	4	21	17	11	24
3347	同济大学浙江学院	447	462	20	20	2	0	19	19	9	18
3349	湖州师范学院	490	496	6	6	3	0	62	19	74	11
3350	湖州师范学院求真学院	424	444	6	2	0	4	-4	18	6	1
3356	浙江工业大学之江学院	476	476	1	1	0	0	48	29	8	3
3359	浙江工商大学杭州商学院	439	482	8	8	2	0	11	47	45	
3403	安徽工业大学	512	518	31	29	14	2	84	83	85	23
3405	安徽农业大学	505	508	16	16	4	0	77	75	75	19
3406	淮北师范大学	513	518	10	10	5	0	85	82	85	18
3408	安徽科技学院	474	482	15	14	3	1	46	53	58	7
3414	蚌埠学院	476	477	10	10	1	0	48	47	52	2
3422	安徽医科大学	562	576	5	5	5	0	134	159	157	80
3423	安徽建筑大学	504	510	31	30	9	1	76	73	72	17
3430	淮南师范学院	478	487	20	18	4	2	50	53	32	29
3435	安徽建筑大学城市建设学院	428	461	20	11	0	9	0	14	14	11
3440	安徽师范大学	516	535	8	7	6	1	88	100	93	25
3446	合肥学院	485	493	14	14	1	0	57	57	47	4
3449	亳州学院	452	459	5	5	0	0	24			
3453	阜阳师范学院	480	488	6	6	0	0	52	52	37	
3455	安庆师范大学	489	493	5	5	0	0	61	14		
3504	福建工程学院	493	498	35	35	10	0	65	57	66	0
3510	集美大学	521	531	12	11	5	1	93	96	106	44
3554	集美大学(定向)	516	517	2	2	2	0	88	28	107	22
3511	厦门大学嘉庚学院	453	477	28	25	10	3	25	19	56	41
3513	集美大学诚毅学院	453	461	15	15	2	0	25	15	39	33
3514	武夷学院	474	481	15	15	0	0	46	51	58	0
3592	武夷学院(闽台合作)	444	460	5	2	1	3	16			

本科第二批(理科)

院校代号	院校名称	实际录取分数	录取平均分	录取人数	平行志愿	平行志愿中A志愿	征集志愿	线上分数差	2017年线上分数差	2016年线上分数差	2015年线上分数差
3529	福建农林大学	508	514	14	14	3	0	80	83	85	20
3569	福建农林大学(定向)	494	508	2	2	2	0	66	63	83	8
3535	厦门理工学院	512	515	10	10	2	0	84	75	99	44
3570	厦门理工学院(中外合作)	493	497	6	6	1	0	65	7		
3538	福建师范大学协和学院	428	438	3	3	1	0	0	10		
3540	福州外语外贸学院	428	434	10	9	1	1	0	-7		
3543	福建中医药大学	541	552	6	6	6	0	113	102	100	20
3547	福州大学至诚学院	428	444	8	7	0	1	0	2	3	14
3553	三明学院	472	477	4	4	0	0	44	50	60	0
3597	三明学院(中外合作、国际课程)	438	451	10	10	0	0	10	3	0	
3555	泉州师范学院	480	489	19	19	5	0	52	50	57	3
3561	厦门华厦学院	452	457	7	7	2	0	24	25	2	
3562	厦门工学院	458	460	3	3	0	0	30	20	14	23
3571	泉州信息工程学院	430	452	10	3	1	7	2	-12		
3577	龙岩学院	473	477	10	9	1	1	45	48	34	0
3584	闽江学院	492	500	5	3	1	2	64	65	68	0
3589	莆田学院	465	478	2	1	0	1	37			
3602	东华理工大学	505	511	26	26	5	0	77	79	82	1
3603	南昌航空大学	508	523	15	15	11	0	80	92	90	
3604	江西理工大学	510	514	35	35	14	0	82	81	86	20
3688	江西理工大学(软件工程)	514	521	4	4	1	0	86	74	79	9
3605	景德镇陶瓷大学	482	490	15	15	5	0	54	43	65	1
3606	江西农业大学	503	510	23	23	9	0	75	38	83	22
3607	江西中医药大学	505	523	23	18	12	5	77	84	97	14
3608	赣南医学院	504	516	25	22	7	3	76	72	100	36
3610	上饶师范学院	480	485	10	9	1	1	52	51	47	2
3611	赣南师范大学	506	510	6	6	0	0	78	29		
3612	井冈山大学	488	492	26	26	6	0	60	60	58	2
3615	江西科技师范大学	495	499	22	22	8	0	67	60	60	2

本科第二批(理科)

院校代号	院校名称	实际录取分数	录取平均分	录取人数	平行志愿	平行志愿中A志愿	征集志愿	线上分数差	2017年线上分数差	2016年线上分数差	2015年线上分数差
3616	南昌工程学院	495	497	8	8	2	0	67	61	58	17
3694	南昌工程学院(中外合作)	460	475	6	6	4	0	32	34	43	23
3618	宜春学院	479	504	8	7	4	1	51	57	62	1
3619	九江学院	477	485	10	10	1	0	49	50	53	0
3620	南昌大学科学技术学院	448	459	3	2	0	1	20	11	51	31
3621	江西师范大学科学技术学院	440	452	5	5	2	0	12	7	49	38
3622	华东交通大学理工学院	454	466	11	11	4	0	26	22	18	21
3623	江西理工大学应用科学学院	428	446	9	8	1	1	0	4	37	27
3624	东华理工大学长江学院	443	454	6	6	0	0	15	7	31	24
3625	南昌航空大学科技学院	444	448	10	10	1	0	16	13	1	27
3626	江西中医药大学科技学院	472	480	3	3	2	0	44	33	87	43
3629	景德镇学院	444	467	4	3	0	1	16	37	55	1
3630	萍乡学院	466	473	6	6	0	0	38	48	18	0
3632	新余学院	474	477	8	8	0	0	46	49	35	
3635	江西科技学院	432	454	8	2	0	6	4	14	7	17
3636	南昌理工学院	462	470	12	11	0	1	34	23	37	37
8904	南昌理工学院(中外合作)	415	439	2	0	0	2	-13			
3638	江西应用科技学院	461	466	3	0	0	3	33	2	13	9
3649	南昌工学院	431	448	9	4	2	5	3	3	20	9
3657	江西工程学院	435	461	11	7	0	4	7	5	40	38
3660	江西农业大学南昌商学院	438	450	8	8	0	0	10	5	39	37
3662	景德镇陶瓷大学科技艺术学院	441	461	3	1	0	2	13	12	14	18
3672	江西警察学院	498	504	7	7	2	0	70	64	39	
3674	豫章师范学院	470	475	2	2	0	0	42			
3679	江西财经大学现代经济管理学院	453	463	10	10	1	0	25	14	30	43
3706	山东建筑大学	506	511	21	20	7	1	78	66	53	25
3707	青岛农业大学	489	497	13	13	2	0	61	72	62	20
3709	临沂大学	495	500	15	15	0	0	67	38	81	17
3710	泰山学院	459	470	5	5	2	0	31	48	37	7

本科第二批(理科)

院校代号	院校名称	实际录取分数	录取平均分	录取人数	平行志愿	平行志愿中A志愿	征集志愿	线上分数差	2017年线上分数差	2016年线上分数差	2015年线上分数差
3711	山东财经大学	520	531	20	20	15	0	92	84	113	48
3713	烟台大学	512	518	20	20	8	0	84	79	86	33
3714	山东交通学院	474	490	22	21	8	1	46	55	70	18
3715	山东工商学院	495	503	21	20	1	1	67	67	76	22
3717	潍坊学院	478	480	14	14	0	0	50	20	56	2
3728	青岛恒星科技学院	457	469	2	0	0	2	29	39	7	7
3730	山东现代学院	429	460	7	3	2	4	1	30	0	
3731	青岛黄海学院	431	441	25	23	4	2	3	0	0	18
3732	青岛理工大学	485	521	60	57	40	3	57	80	96	42
3739	山东理工大学	511	514	29	28	13	1	83	82	84	27
3742	山东农业大学	504	516	34	33	17	1	76	66	88	19
3743	滨州医学院	531	539	5	5	5	0	103	83	84	30
3744	聊城大学	494	499	5	5	0	0	66	57	74	15
3745	鲁东大学	493	507	21	20	7	1	65	73	76	19
3748	青岛理工大学琴岛学院	438	444	15	15	1	0	10	-1	1	19
3751	山东财经大学东方学院	453	460	11	11	1	0	25	15	25	26
3752	齐鲁工业大学	494	498	30	30	11	0	66	55	65	11
3754	滨州学院	477	480	3	3	0	0	49	21		
3755	枣庄学院	454	466	5	5	1	0	26	48	11	6
3756	中国石油大学胜利学院	448	459	15	15	3	0	20	10	20	34
3757	潍坊医学院	431	502	15	15	5	0	3	107	91	42
3759	齐鲁医药学院	481	489	11	10	3	1	53	45	59	41
3763	青岛工学院	428	443	7	4	1	3	0	12		
3764	济宁医学院	517	525	30	30	22	0	89	28	96	38
3766	齐鲁理工学院	430	452	10	4	1	6	2	5	18	6
3772	山东英才学院	430	458	12	7	1	5	2	5	50	33
3780	山东协和学院	455	462	19	19	5	0	27	23	26	27
3786	潍坊科技学院	450	462	17	17	1	0	22	3	44	30
3796	山东中医药大学	510	536	7	5	3	2	82	93	107	34

本科第二批(理科)

院校代号	院校名称	实际录取分数	录取平均分	录取人数	平行志愿	平行志愿中A志愿	征集志愿	线上分数差	2017年线上分数差	2016年线上分数差	2015年线上分数差
3797	聊城大学东昌学院	438	449	6	6	0	0	10	19	8	8
4103	河南理工大学	509	515	38	38	16	0	81	56	95	20
4104	郑州轻工业学院	471	491	21	21	3	0	43	61	61	0
4105	河南工业大学	508	515	39	39	15	0	80	79	87	24
4193	河南工业大学(中外合作)	464	472	3	3	0	0	36			
4106	河南科技大学	515	519	44	44	27	0	87	81	79	20
4107	中原工学院	487	493	3	3	1	0	59	51		
4108	河南农业大学	499	506	19	19	4	0	71	66	78	15
4109	河南中医药大学	514	524	6	4	4	2	86	93	83	24
4110	新乡医学院	531	547	16	16	14	0	103	118	88	41
4112	南阳师范学院	469	477	7	7	0	0	41	47	23	2
4113	商丘师范学院	480	482	9	9	0	0	52	48	52	0
4114	郑州航空工业管理学院	470	487	40	40	8	0	42	57	47	11
4115	安阳工学院	464	477	8	8	0	0	36	50	15	10
4116	南阳理工学院	483	488	31	30	5	1	55	50	56	11
4185	南阳理工学院(中外合作)	455	469	9	8	1	1	27	35	12	3
4117	河南城建学院	469	477	14	14	6	0	41	46	11	7
4121	新乡医学院三全学院	474	490	15	15	5	0	46	49	62	41
4125	郑州工程技术学院	473	476	18	18	0	0	45	9		
4127	洛阳理工学院	481	489	26	26	4	0	53	55	50	9
4129	信阳农林学院	477	479	4	4	0	0	49	46	27	
4130	河南工学院	468	475	5	5	0	0	40	47	1	
4142	洛阳师范学院	474	479	8	8	1	0	46	50	47	3
4146	平顶山学院	475	476	5	5	0	0	47	18		
4147	安阳师范学院	479	480	2	2	0	0	51	49	24	6
4152	郑州工业应用技术学院	430	439	7	7	2	0	2	3	33	17
4158	黄淮学院	451	458	13	13	1	0	23	10		
4159	郑州师范学院	482	485	2	2	0	0	54	49	53	1
4164	河南财经政法大学	509	517	9	8	6	1	81	76	95	31

本科第二批(理科)

院校代号	院校名称	实际录取分数	录取平均分	录取人数	平行志愿	平行志愿中A志愿	征集志愿	线上分数差	2017年线上分数差	2016年线上分数差	2015年线上分数差
4165	河南财政金融学院	471	497	2	2	1	0	43			
4167	河南工程学院	469	478	13	12	2	1	41	50	49	9
4168	河南科技学院	476	480	8	8	1	0	48	53	18	12
4169	信阳师范学院	446	481	5	3	2	2	18	51	44	0
4204	武汉纺织大学	507	510	2	2	0	0	79	79	91	21
4205	武汉轻工大学	517	520	15	15	9	0	89	88	94	30
4209	湖北师范大学	514	518	8	8	3	0	86	84	86	14
4211	湖北民族学院	512	525	5	5	3	0	84	86	88	21
4212	湖北文理学院	428	465	8	8	1	0	0	73	62	1
4213	武汉体育学院	486	494	4	4	0	0	58	48	8	18
4215	中南民族大学	514	521	30	30	21	0	86	85	92	28
4216	湖北汽车工业学院	516	523	5	5	2	0	88	86	92	22
4218	湖北理工学院	493	498	5	5	0	0	65	51	81	17
4219	湖北医药学院	526	540	8	8	6	0	98	112	121	48
4226	汉口学院	435	455	6	6	0	0	7	17	2	15
4227	武昌理工学院	468	469	3	3	0	0	40	1	39	39
4230	文华学院	445	461	6	2	0	4	17	29	15	31
4231	湖北商贸学院	437	464	5	2	1	3	9	28	19	
4232	湖北汽车工业学院科技学院	438	452	12	12	1	0	10	9	27	26
4236	武汉工商学院	462	468	12	12	2	0	34	31	34	31
4237	武汉工程科技学院	437	455	10	8	1	2	9	2	37	33
4246	荆楚理工学院	480	482	4	4	0	0	52	42	57	8
4250	武汉生物工程学院	473	480	14	10	2	4	45	41	44	37
4270	湖北第二师范学院	491	498	6	6	2	0	63	56	61	6
4275	武汉华夏理工学院	433	447	11	9	3	2	5	6	15	36
4278	湖北民族学院科技学院	479	486	12	12	5	0	51	42	44	36
4279	武汉科技大学城市学院	439	450	5	4	1	1	11	20	14	41
4286	三峡大学科技学院	471	474	3	3	0	0	43	18	51	36
4292	长江大学工程技术学院	440	453	6	5	1	1	12	8	7	15

本科第二批(理科)

院校代号	院校名称	实际录取分数	录取平均分	录取人数	平行志愿	平行志愿中A志愿	征集志愿	线上分数差	2017年线上分数差	2016年线上分数差	2015年线上分数差
4294	湖北大学知行学院	448	452	7	7	1	0	20	15	24	13
4298	湖北科技学院	507	510	6	6	1	0	79	72	85	28
4302	吉首大学	506	516	12	11	4	1	78	70	90	25
4304	湖南农业大学	509	513	15	15	7	0	81	87	86	21
9825	湖南农业大学(中外合作)	465	484	26	24	9	2	37	48	6	5
4306	湖南中医药大学	514	522	23	23	13	0	86	92	99	39
4307	湖南理工学院	505	510	18	18	6	0	77	80	82	28
4308	衡阳师范学院	505	509	8	8	2	0	77	69	74	2
4309	怀化学院	481	486	9	9	1	0	53	51	52	2
4310	湖南文理学院	488	495	20	20	4	0	60	50	67	14
4311	湖南科技学院	478	485	4	4	0	0	50	55	69	14
4312	湖南商学院	515	522	17	17	12	0	87	85	90	35
4316	湖南工程学院	487	491	29	29	6	0	59	47	71	19
4317	邵阳学院	476	488	53	53	8	0	48	53	67	5
4318	湖南城市学院	476	486	18	18	8	0	48	56	60	3
4322	湘南学院	464	483	12	12	1	0	36	56	53	6
4323	长沙理工大学城南学院	464	468	19	19	0	0	36	8	41	38
4324	南华大学船山学院	439	445	3	3	1	0	11	8	1	5
4326	湖南工学院	487	494	20	20	9	0	59	50	68	11
4327	湖南财政经济学院	504	509	18	18	3	0	76	62	94	47
4328	湖南医药学院	518	523	12	12	5	0	90	86	99	41
4334	湖南涉外经济学院	429	454	44	19	6	25	1	17	24	27
4352	湘潭大学兴湘学院	430	459	6	6	1	0	2	38	37	31
4353	湖南工程学院应用技术学院	440	457	6	5	1	1	12	23	33	16
4356	湖南应用技术学院	456	461	6	6	3	0	28	8	8	12
4362	湖南文理学院芙蓉学院	455	459	4	4	0	0	27	23	7	30
4368	长沙医学院	504	514	16	14	7	2	76	72	60	52
4371	湖南人文科技学院	478	482	15	15	1	0	50	51	4	1
9830	湖南人文科技学院(中外合作)	467	470	2	0	0	2	39	41		

本科第二批(理科)

院校代号	院校名称	实际录取分数	录取平均分	录取人数	平行志愿	平行志愿中A志愿	征集志愿	线上分数差	2017年线上分数差	2016年线上分数差	2015年线上分数差
4376	湖南科技大学潇湘学院	462	467	8	8	1	0	34	23	34	18
4386	长沙学院	492	497	20	19	4	1	64	62	64	16
4398	湖南第一师范学院	509	512	13	13	4	0	81	68	92	29
4405	广东海洋大学	503	510	30	29	6	1	75	54	85	30
4409	五邑大学	498	505	13	13	4	0	70	54	80	17
4410	广东金融学院	528	532	8	8	4	0	100	94	111	49
4411	广东石油化工学院	487	494	20	20	3	0	59	52	58	9
4412	东莞理工学院	499	501	2	2	1	0	71	71	70	
4415	北京师范大学珠海分校	509	518	10	10	8	0	81	69	75	21
4417	广州航海学院	497	501	7	7	1	0	69	46		
4418	广东培正学院	439	448	5	5	1	0	11	-4	5	4
4429	广东东软学院	432	453	20	11	4	9	4	9	2	
4433	惠州学院	485	492	15	15	6	0	57	56	70	12
4436	吉林大学珠海学院	469	483	25	25	6	0	41	30	43	43
4443	广州商学院	454	471	12	12	2	0	26	26	1	
4445	北京理工大学珠海学院	473	490	20	20	7	0	45	38	30	37
4495	北京理工大学珠海学院(中外合作)	446	465	21	21	6	0	18	8	18	
4450	广东医科大学	521	525	8	8	7	0	93	95	86	58
4451	广东药科大学	525	539	20	20	16	0	97	94	108	47
4456	嘉应学院	477	480	15	15	0	0	49	1		
4461	华南理工大学广州学院	453	465	16	16	6	0	25	0		
4462	中山大学南方学院	446	456	11	11	1	0	18	2	32	21
4464	广东工业大学华立学院	433	448	7	6	0	1	5	-4	1	18
4469	广东财经大学	511	522	12	12	11	0	83			
4470	广州大学华软软件学院	444	453	3	3	1	0	16	3		
4471	广东外语外贸大学南国商学院	430	440	4	2	0	2	2	16	8	33
4479	广东海洋大学寸金学院	424	434	13	4	0	9	-4	1	2	17
4485	中山大学新华学院	429	454	15	9	1	6	1	26	8	

本科第二批(理科)

院校代号	院校名称	实际录取分数	录取平均分	录取人数	平行志愿	平行志愿中A志愿	征集志愿	线上分数差	2017年线上分数差	2016年线上分数差	2015年线上分数差
4501	广西科技大学	493	506	35	33	6	2	65	69	62	21
4502	桂林电子科技大学	519	523	28	28	19	0	91	88	93	35
4503	桂林理工大学	507	511	32	32	7	0	79	75	76	20
4504	广西师范大学	519	528	48	44	30	4	91	70	78	24
4505	河池学院	478	483	5	5	2	0	50	47	52	0
4506	玉林师范学院	478	481	10	10	0	0	50	33		
4507	广西科技大学鹿山学院	429	454	35	8	0	27	1	0	1	2
4510	广西财经学院	478	486	4	4	2	0	50			
4511	广西科技师范学院	479	484	26	25	5	1	51	51	8	8
4512	桂林航天工业学院	478	482	24	23	2	1	50	33	58	0
4513	桂林旅游学院	471	477	19	19	1	0	43	48	35	3
4514	南宁学院	431	451	6	0	0	6	3			
4525	贺州学院	460	472	12	12	2	0	32	45	53	1
4529	广西大学行健文理学院	428	443	30	23	5	7	0	0	5	1
4531	梧州学院	463	471	7	7	1	0	35	48	0	32
4534	广西中医药大学赛恩斯新医药学院	468	477	24	24	8	0	40	20	46	34
4537	广西医科大学	512	518	10	10	10	0	84	89	89	37
4538	广西中医药大学	502	517	15	14	11	1	74	44	86	39
4539	广西师范学院	485	500	20	19	6	1	57	56	15	12
4579	广西师范学院(台湾合作)	463	466	2	2	0	0	35			
4542	广西外国语学院	460	465	3	3	0	0	32	32	29	13
4543	广西民族大学	501	508	10	10	3	0	73	69	74	1
4544	钦州学院	471	481	10	8	2	2	43	46	1	23
4547	桂林理工大学博文管理学院	428	442	60	27	3	33	0	0	2	4
4550	桂林电子科技大学信息科技学院	428	443	36	35	11	1	0	0	0	7
4555	桂林医学院	510	519	10	10	6	0	82	88	61	41
4556	广西师范学院师园学院	461	468	22	22	3	0	33	17	36	2
4566	右江民族医学院	436	496	15	13	8	2	8	88	63	32

本科第二批(理科)

院校代号	院校名称	实际录取分数	录取平均分	录取人数	平行志愿	平行志愿中A志愿	征集志愿	线上分数差	2017年线上分数差	2016年线上分数差	2015年线上分数差
4603	海南热带海洋学院	478	484	25	25	1	0	50	36	56	0
4604	海南师范大学	519	525	27	27	20	0	91	85	77	21
4606	海口经济学院	425	438	19	11	1	8	-3	-19	3	5
4612	琼台师范学院	475	478	4	4	0	0	47	46	46	
4614	海南医学院	494	521	35	32	17	3	66	54	80	41
4615	三亚学院	457	468	10	9	2	1	29	13	15	9
4630	三亚学院(中外合作)	441	448	2	2	1	0	13	18	3	
5002	重庆邮电大学	522	530	342	342	334	0	94	90	97	32
5090	重庆邮电大学(中外合作)	514	517	35	35	15	0	86	74	67	
5005	重庆医科大学	521	547	965	965	937	0	93	95	111	48
5007	重庆师范大学	519	527	680	650	586	30	91	92	98	34
5098	重庆师范大学(中美实验班)	482	500	105	81	25	24	54	51	72	6
5008	重庆文理学院	496	505	1727	1727	678	0	68	62	78	17
5095	重庆文理学院(校企合作)	428	472	80	51	24	29	0			
9109	重庆文理学院(定向)	489	499	6	6	5	0	61	54		
5009	重庆三峡学院	482	490	1823	1780	503	43	54	49	61	4
9107	重庆三峡学院(校企合作)	467	473	301	295	41	6	39	0		
5010	长江师范学院	486	496	1962	1962	701	0	58	51	63	3
5011	四川外国语大学	516	524	456	449	351	7	88	86	96	31
5013	四川美术学院	512	525	23	23	19	0	84	67	78	0
5015	重庆理工大学	514	520	279	271	176	8	86	89	94	31
5075	重庆理工大学(应用技术本科)	521	525	169	169	152	0	93	97	109	40
5016	重庆工商大学	514	519	901	893	543	8	86	79	96	33
5024	重庆工商大学(中外合作)	510	517	106	105	63	1	82	79	89	36
5019	重庆人文科技学院	446	461	1404	1208	233	196	18	1	19	16
5020	四川外国语大学重庆南方翻译学院	440	458	734	666	165	68	12	0	16	4
5021	重庆师范大学涉外商贸学院	441	455	914	864	203	50	13	0	22	23

本科第二批(理科)

院校代号	院校名称	实际录取分数	录取平均分	录取人数	平行志愿	平行志愿中A志愿	征集志愿	线上分数差	2017年线上分数差	2016年线上分数差	2015年线上分数差
5022	重庆工商大学融智学院	454	468	1093	1025	192	68	26	22	42	21
5023	重庆工商大学派斯学院	428	445	864	606	121	258	0	-20	10	12
5026	重庆邮电大学移通学院	429	448	2027	1819	598	208	1	-20	10	15
5096	重庆邮电大学移通学院(中外合作)	426	442	48	28	11	20	-2	-2	3	5
5027	重庆科技学院	499	507	2035	2035	727	0	71	68	81	22
9101	重庆科技学院(校企合作)	470	476	40	40	12	0	42	40	32	
9102	重庆科技学院(校企合作)	480	490	540	540	184	0	52	51	49	
5029	重庆第二师范学院	493	502	739	739	245	0	65	59	67	4
9103	重庆第二师范学院(中外合作)	449	468	146	142	58	4	21	45	18	
9104	重庆第二师范学院(校企合作)	474	480	270	265	41	5	46	42	35	
5045	重庆工程学院	428	449	1881	1272	344	609	0	-19	5	3
5057	重庆大学城市科技学院	429	449	1634	1467	469	167	1	-20	10	14
5108	成都信息工程大学	524	529	64	62	59	2	96	95	107	37
5109	四川理工学院	515	519	51	51	21	0	87	88	93	33
5111	中国民用航空飞行学院	524	535	10	10	10	0	96	90	93	41
5113	西南医科大学	509	525	18	17	13	1	81	99	92	47
5114	成都中医药大学	516	526	81	80	58	1	88	94	100	44
5115	川北医学院	517	555	137	129	128	8	89	101	102	55
5118	绵阳师范学院	506	516	21	20	6	1	78	80	91	27
5119	内江师范学院	487	495	38	37	5	1	59	60	69	5
5120	宜宾学院	493	498	21	20	3	1	65	60	61	9
5121	乐山师范学院	484	492	20	19	4	1	56	53	63	0
5123	成都体育学院	478	493	63	60	14	3	50	51	70	3
5125	西南民族大学	518	523	22	22	16	0	90	89	93	31
5126	攀枝花学院	492	503	23	20	9	3	64	43	66	14
5129	西昌学院	476	481	15	15	0	0	48	51	58	4
5130	成都理工大学工程技术学院	470	478	47	46	5	1	42	40	51	43
5131	四川传媒学院	475	494	5	5	2	0	47			

本科第二批(理科)

院校代号	院校名称	实际录取分数	录取平均分	录取人数	平行志愿	平行志愿中A志愿	征集志愿	线上分数差	2017年线上分数差	2016年线上分数差	2015年线上分数差
5132	成都信息工程大学银杏酒店管理学院	450	459	19	19	0	0	22	24	28	23
5133	成都文理学院	481	486	9	6	1	3	53	40	50	36
5134	四川工商学院	480	487	8	7	1	1	52	45	50	37
5135	四川外国语大学成都学院	476	488	60	59	19	1	48	43	50	37
5136	电子科技大学成都学院	469	476	111	104	19	7	41	30	42	41
5137	四川文理学院	494	498	10	9	0	1	66	58	79	18
5138	成都工业学院	508	512	31	31	5	0	80	77	87	23
5139	四川旅游学院	485	491	12	12	3	0	57	52	65	0
5151	四川警察学院	513	521	10	10	8	0	85	79	80	26
5167	成都东软学院	468	474	28	28	1	0	40	26	20	27
5170	四川民族学院	478	482	6	6	1	0	50	51	61	3
5179	阿坝师范学院	481	484	19	18	4	1	53	50	50	
5180	成都学院	510	515	33	32	14	1	82	73	90	22
5181	四川工业科技学院	460	467	38	38	1	0	32	15	5	31
5182	成都师范学院	493	510	15	14	3	1	65	54	85	16
5184	四川大学锦城学院	472	480	137	137	36	0	44	22	58	44
5190	西南财经大学天府学院	467	478	89	84	21	5	39	22	48	42
5191	四川大学锦江学院	469	476	68	66	8	2	41	35	44	41
5192	四川文化艺术学院	435	457	4	3	0	1	7			
5199	西南科技大学城市学院	459	465	12	12	2	0	31	12	17	37
5202	贵州医科大学	532	557	28	22	19	6	104	100	115	42
5203	遵义医学院	508	535	36	34	29	2	80	48	95	33
5204	贵阳中医学院	518	531	17	16	12	1	90	70	94	34
5205	贵州师范大学	525	530	9	9	8	0	97	84	93	21
5206	遵义师范学院	484	492	14	14	0	0	56	59	57	38
5207	黔南民族师范学院	478	486	4	4	0	0	50	48	51	15
5208	贵州财经大学	463	488	8	7	5	1	35	90	97	
5209	贵州民族大学	503	511	6	5	0	1	75	69	70	1
5211	贵州财经大学商务学院	457	470	8	6	0	2	29	0	47	25

本科第二批(理科)

院校代号	院校名称	实际录取分数	录取平均分	录取人数	平行志愿	平行志愿中A志愿	征集志愿	线上分数差	2017年线上分数差	2016年线上分数差	2015年线上分数差
5212	贵州师范大学求是学院	442	444	3	3	0	0	14	48	57	35
5213	遵义医学院医学与科技学院	479	500	20	18	5	2	51	57	75	59
5215	贵阳学院	481	485	6	6	0	0	53	52	52	8
5216	安顺学院	477	478	4	4	0	0	49	46	47	1
5220	贵州警察学院	486	491	4	4	0	0	58			
5229	贵州医科大学神奇民族医药学院	495	505	7	6	3	1	67	66	61	53
5230	贵州大学科技学院	457	459	3	3	1	0	29			
5231	贵州大学明德学院	467	467	4	4	0	0	39	31	17	18
5232	六盘水师范学院	476	478	2	2	0	0	48	48	47	2
5236	铜仁学院	480	483	16	14	1	2	52	41	55	3
5237	兴义民族师范学院	482	488	5	5	2	0	54	44	57	1
5238	贵州工程应用技术学院	476	481	6	6	0	0	48	47	49	5
5239	贵州商学院	481	487	10	8	1	2	53	52	49	10
5241	凯里学院	466	474	15	15	3	0	38	51	43	0
5244	贵州师范学院	505	509	3	3	0	0	77	51	52	
5249	贵州理工学院	487	495	32	31	2	1	59	43	67	12
5264	贵州理工学院(高收费)	477	487	6	6	2	0	49			
5271	贵州理工学院(中外合作)	466	468	2	2	0	0	38			
5270	茅台学院	450	466	14	14	2	0	22			
5302	昆明理工大学	475	523	85	75	66	10	47	45	83	29
5303	云南农业大学	505	513	35	35	12	0	77	81	87	24
5380	云南农业大学(中外合作)	496	498	3	3	2	0	68	47	48	0
5304	西南林业大学	507	511	65	63	17	2	79	72	81	24
5388	西南林业大学(中外合作)	456	456	1	1	0	0	28			
5305	大理大学	508	527	40	37	31	3	80	89	95	31
5306	云南师范大学	532	541	10	10	10	0	104	78	91	20
5307	曲靖师范学院	480	485	13	13	0	0	52	41	61	1
5309	云南民族大学	508	511	8	8	3	0	80	75	76	17
5310	玉溪师范学院	488	496	6	5	2	1	60	51	61	0

本科第二批(理科)

院校代号	院校名称	实际录取分数	录取平均分	录取人数	平行志愿	平行志愿中A志愿	征集志愿	线上分数差	2017年线上分数差	2016年线上分数差	2015年线上分数差
5311	楚雄师范学院	460	466	10	10	0	0	32	50	10	3
5312	昆明医科大学海源学院	491	503	18	18	11	0	63	53	57	41
5313	云南大学滇池学院	442	456	27	16	1	11	14	2	8	1
5314	云南大学旅游文化学院	428	444	14	7	0	7	0	-3	2	8
5315	云南师范大学商学院	456	463	4	4	1	0	28	20	35	32
5318	昆明学院	491	499	20	18	8	2	63	47	76	14
5319	文山学院	471	475	5	5	1	0	43	3	59	1
5326	云南经济管理学院	454	462	7	7	0	0	26	19	22	1
5327	云南师范大学文理学院	442	454	18	14	4	4	14	1	10	10
5330	云南财经大学	504	519	73	71	35	2	76	80	82	42
5334	云南警官学院	506	511	6	6	2	0	78	83	67	20
5336	保山学院	472	474	4	4	0	0	44	48	21	20
5337	红河学院	476	481	21	21	0	0	48	50	45	3
5339	昆明理工大学津桥学院	430	443	32	29	3	3	2	-15	7	18
5340	昭通学院	473	477	6	6	1	0	45			
5349	滇西科技师范学院	471	476	13	13	1	0	43	41	14	
5351	昆明医科大学	514	563	13	11	11	2	86	101	107	63
5352	云南中医学院	506	514	17	16	2	1	78	49	95	32
5359	普洱学院	473	475	5	5	0	0	45	14		
5401	西藏大学	507	516	26	25	19	1	79	78	71	3
5402	西藏民族大学	478	484	17	13	2	4	50	43	64	
5407	西藏农牧学院	462	469	33	33	5	0	34	26		
6105	西安工业大学	503	514	22	21	8	1	75			
6108	西安石油大学	512	516	15	15	6	0	84	81	90	29
6110	西安工程大学	501	504	10	10	2	0	73	69	86	23
6112	延安大学	485	503	28	28	4	0	57	76	80	24
6113	渭南师范学院	472	474	2	2	0	0	44	59	52	3
6199	渭南师范学院(中外合作)	457	457	1	0	0	1	29	44		
6114	西安外国语大学	547	555	8	8	8	0	119	101	121	47

本科第二批(理科)

院校代号	院校名称	实际录取分数	录取平均分	录取人数	平行志愿	平行志愿中A志愿	征集志愿	线上分数差	2017年线上分数差	2016年线上分数差	2015年线上分数差
6119	西安培华学院	429	442	8	5	2	3	1	16	13	2
6120	西安邮电大学	521	527	21	21	15	0	93	93	102	40
6178	西安邮电大学(中外合作)	507	509	3	3	1	0	79	56		
6122	宝鸡文理学院	480	484	4	4	2	0	52	49	44	3
6125	陕西理工大学	508	512	14	14	4	0	80	65	79	19
6126	西安财经学院	508	515	21	21	8	0	80	83	91	30
6129	西安文理学院	484	494	6	6	0	0	56	61	62	10
6130	西安航空学院	484	490	17	17	4	0	56	52	53	
6133	西安欧亚学院	425	440	10	7	0	3	-3	6	3	18
6134	西安翻译学院	428	456	4	2	1	2	0	14	11	15
6136	西京学院	433	448	8	7	2	1	5	8	15	3
6142	西安思源学院	445	453	5	5	3	0	17	0	0	18
6143	陕西服装工程学院	427	428	2	0	0	2	-1			
6144	陕西国际商贸学院	422	439	15	6	0	9	-6	4	2	27
6152	陕西科技大学镐京学院	427	448	16	4	0	12	-1	0	3	1
6153	西安财经学院行知学院	457	458	2	2	0	0	29	6	2	2
6156	西安医学院	507	539	9	8	8	1	79	93	92	48
6158	西安工业大学北方信息工程学院	434	461	6	4	1	2	6	8	5	2
6159	咸阳师范学院	486	490	4	4	2	0	58	51	62	0
6161	西安建筑科技大学华清学院	433	447	10	9	2	1	5	14	8	32
6162	延安大学西安创新学院	433	440	13	13	3	0	5	0	18	1
6173	陕西中医药大学	519	528	12	11	10	1	91	92	100	39
6174	榆林学院	473	477	2	2	0	0	45	47	43	3
6195	榆林学院(中外合作)	468	470	2	0	0	2	40			
6175	安康学院	485	491	4	4	1	0	57	53	40	3
6180	西安科技大学高新学院	432	454	4	2	0	2	4	12	4	16
6184	商洛学院	478	487	4	4	2	0	50	52	48	2
6202	兰州理工大学	448	488	10	10	3	0	20	83	91	32
6203	兰州交通大学	517	523	46	46	36	0	89	90	100	38

本科第二批(理科)

院校代号	院校名称	实际录取分数	录取平均分	录取人数	平行志愿	平行志愿中A志愿	征集志愿	线上分数差	2017年线上分数差	2016年线上分数差	2015年线上分数差
6204	天水师范学院	477	481	7	6	0	1	49	48	48	1
6205	河西学院	472	476	12	12	0	0	44	44	46	0
6206	兰州财经大学	505	510	19	18	6	1	77	44	88	22
6207	西北民族大学	483	495	53	49	12	4	55	61	67	8
6228	西北民族大学(只招少数民族)	469	485	71	70	16	1	41	47	57	0
6208	甘肃政法学院	498	504	8	8	2	0	70	77	61	
6215	兰州交通大学博文学院	430	444	8	8	0	0	2	1	17	18
6216	甘肃农业大学	485	492	15	15	1	0	57	20	68	8
6217	西北师范大学	513	532	18	16	14	2	85	97	98	28
6219	陇东学院	475	477	10	10	0	0	47	43	35	1
6220	兰州理工大学技术工程学院	429	453	12	5	1	7	1	1	32	25
6222	甘肃中医药大学	508	514	14	13	6	1	80	81		
6227	兰州文理学院	482	487	5	5	1	0	54	51	50	20
6229	甘肃医学院	512	516	5	4	4	1	84	70		
6302	青海民族大学	484	487	10	10	3	0	56	24	61	2
6304	青海师范大学	490	498	20	19	7	1	62	44	67	3
6306	青海大学昆仑学院	429	437	8	7	2	1	1	4	4	18
6403	北方民族大学	466	481	12	12	2	0	38	55	53	3
6413	北方民族大学(只招少数民族)	468	479	99	97	23	2	40	44	47	0
6404	宁夏师范学院	474	479	4	3	0	1	46	50	28	
6405	宁夏理工学院	455	464	48	44	4	4	27	12	20	13
6408	宁夏大学新华学院	431	431	1	1	0	0	3	5	7	20
6412	中国矿业大学银川学院								9	5	3
6502	新疆农业大学	463	476	58	58	10	0	35	47	47	0
6504	新疆师范大学	489	497	15	15	8	0	61	58	64	1
6505	伊犁师范学院	466	471	10	10	1	0	38	13	35	0
6506	新疆财经大学	485	491	13	13	3	0	57	53	76	3
6507	新疆财经大学商务学院	432	457	20	6	0	14	4	1	1	21
6508	新疆大学科学技术学院	429	453	25	14	1	11	1	0	11	6

本科第二批(理科)

院校代号	院校名称	实际录取分数	录取平均分	录取人数	平行志愿	平行志愿中A志愿	征集志愿	线上分数差	2017年线上分数差	2016年线上分数差	2015年线上分数差
6510	新疆医科大学厚博学院	463	476	35	32	12	3	35	23	42	32
6512	新疆工程学院	470	475	20	19	0	1	42	19	44	0
6523	新疆医科大学	506	529	19	18	17	1	78	102	83	40
6524	喀什大学	472	476	8	8	0	0	44	43	42	0
6526	塔里木大学	472	478	20	20	2	0	44	46	41	0
9201	烟台南山学院	447	460	5	5	4	0	19	12	22	2
9204	济南大学泉城学院	439	448	18	18	2	0	11	10	2	
9502	南通理工学院	425	437	128	20	7	108	-3	0	0	2
9519	南京理工大学紫金学院	453	464	23	23	4	0	25	15	5	26
9524	南京理工大学泰州科技学院	443	459	3	2	1	1	15	17	7	5
9526	苏州大学文正学院	452	460	10	10	5	0	24	12	23	23
9527	苏州大学应用技术学院	433	442	33	33	5	0	5	1		
9528	扬州大学广陵学院	442	459	10	10	0	0	14	25	25	15
9530	南京财经大学红山学院	457	467	16	16	1	0	29	20	29	20
9532	常州大学怀德学院	429	441	9	8	2	1	1	2	1	3
9533	南通大学杏林学院	432	461	18	1	0	17	4			
9556	江苏第二师范学院	482	491	20	18	1	2	54	39		
9602	西南交通大学希望学院	451	467	23	22	8	1	23	9	0	41
9604	成都理工大学	508	516	15	14	10	1	80			
9606	成都理工大学(中外合作)	494	508	19	15	6	4	66			
9605	四川电影电视学院	461	461	1	1	0	0	33	16		
9620	西南民族大学(只招少数民族)	503	514	73	70	36	3	75	79	84	21
9807	湖南中医药大学湘杏学院	485	491	6	6	2	0	57	57	67	44
9901	长江大学文理学院	462	465	4	4	0	0	34	35	4	33
9902	湖北医药学院药护学院	473	488	21	21	8	0	45	55	55	48
9907	湖北中医药大学	518	528	12	12	6	0	90	92	104	21
9910	湖北经济学院	511	515	8	8	3	0	83	82	88	26
9925	武汉工程大学邮电与信息工程学院	438	445	12	12	2	0	10	8	14	9
9938	中南民族大学(只招少数民族)	502	514	93	93	51	0	74	78	77	19

注:数据为空的院校未录取考生。

高职(专科)批(理科)

院校代号	院校名称	实际录取分数	录取平均分	录取人数	平行志愿	平行志愿中A志愿	征集志愿	线上分数差	2017年线上分数差	2016年线上分数差
1163	北京汇佳职业学院	202	243	3	3	2	0	62		
1166	北京培黎职业学院	228	252	3	3	3	0	88		
1168	中国劳动关系学院	221	250	16	14	8	2	81	86	110
1176	燕京理工学院	232	254	9	6	5	3	92	4	11
1178	北京中医药大学东方学院	228	251	17	17	6	0	88	99	73
1194	北京艺术传媒职业学院	245	245	1	1	1	0	105	116	56
1199	北京社会管理职业学院	188	207	2	2	2	0	48	82	124
1205	中国民航大学	287	299	18	18	18	0	147	76	147
1223	天津职业大学	248	263	8	8	6	0	108	44	116
1224	天津医学高等专科学校	265	276	6	6	1	0	125	101	127
1226	天津滨海职业学院	180	234	15	15	9	0	40	8	5
1229	天津轻工职业技术学院	228	249	3	3	2	0	88	58	48
1230	天津电子信息职业技术学院	181	231	15	15	8	0	41	62	93
1234	天津交通职业学院	163	220	12	12	6	0	23	22	25
1237	天津石油职业技术学院	216	241	3	3	3	0	76	48	42
1242	天津公安警官职业学院	215	235	15	15	7	0	75	31	78
1249	天津海运职业学院	223	223	1	0	0	1	83		
1253	天津城市职业学院	160	180	2	2	1	0	20	35	42
1304	华北理工大学	285	294	14	14	12	0	145	134	136
1315	华北理工大学轻工学院	268	283	3	3	3	0	128	68	141
1320	承德石油高等专科学校	170	214	8	8	3	0	30	12	74
1321	邢台职业技术学院	234	244	4	4	2	0	94	66	
1322	河北工业职业技术学院	209	247	6	6	3	0	69	74	67
1324	石家庄铁路职业技术学院	210	224	3	3	1	0	70	50	65
1328	河北软件职业技术学院	213	238	3	3	1	0	73	67	81
1329	秦皇岛职业技术学院	209	240	2	1	0	1	69	41	
1330	唐山职业技术学院	165	191	4	4	1	0	25	9	63
1334	河北化工医药职业技术学院	183	225	8	7	2	1	43	55	74
1337	石家庄邮电职业技术学院	227	258	33	32	23	1	87	92	14
1339	河北外国语学院	284	300	5	5	3	0	144	89	57
1342	河北环境工程学院	222	249	10	10	5	0	82	73	95

高职（专科）批（理科）

院校代号	院校名称	实际录取分数	录取平均分	录取人数	平行志愿	平行志愿中A志愿	征集志愿	线上分数差	2017年线上分数差	2016年线上分数差
1347	河北对外经贸职业学院	153	231	23	23	17	0	13	19	44
1349	石家庄工商职业学院	173	202	3	2	1	1	33	10	
1352	邢台医学高等专科学校	233	254	19	19	2	0	93	87	77
1373	河北工程技术学院	231	249	6	6	4	0	91	61	53
1379	沧州医学高等专科学校	253	270	10	10	4	0	113	101	50
1383	石家庄医学高等专科学校	198	232	63	63	12	0	58	52	9
1384	河北司法警官职业学院	247	266	10	10	6	0	107	58	13
1390	河北东方学院	271	271	1	0	0	1	131	94	69
1392	石家庄人民医学高等专科学校	184	231	19	19	5	0	44	70	27
1396	张家口学院	236	265	7	7	2	0	96	80	84
1398	石家庄学院	235	258	15	15	6	0	95	41	88
1399	沧州师范学院	282	292	8	8	6	0	142	132	128
1405	山西医科大学	292	298	13	13	9	0	152	137	145
1413	山西工程职业技术学院	241	241	1	0	0	1	101	100	
1454	运城护理职业学院	165	202	5	5	4	0	25	16	36
2132	大连财经学院	159	230	9	9	5	0	19		
2134	铁岭师范高等专科学校	198	234	24	24	6	0	58	47	30
2135	辽宁交通高等专科学校	290	290	1	1	1	0	150	48	91
2137	大连职业技术学院	218	241	2	2	2	0	78	71	53
2146	辽宁农业职业技术学院	183	214	2	2	1	0	43	27	86
2156	辽宁职业学院	290	290	1	0	0	1	150		
2179	朝阳师范高等专科学校	237	262	21	21	8	0	97	66	68
2188	沈阳北软信息职业技术学院	230	230	1	0	0	1	90	99	
2191	抚顺师范高等专科学校	193	239	10	8	2	2	53	41	36
2193	盘锦职业技术学院	265	272	2	2	1	0	125	140	
2196	辽宁何氏医学院	235	235	1	1	1	0	95		
2198	辽宁铁道职业技术学院	148	211	5	4	3	1	8	36	41
2199	大连汽车职业技术学院	279	279	1	1	1	0	139		
2202	延边大学	260	275	7	7	5	0	120		
2212	白城师范学院	225	227	2	1	1	1	85	55	60
2214	吉林农业科技学院	270	270	1	1	1	0	130		

高职(专科)批(理科)

院校代号	院校名称	实际录取分数	录取平均分	录取人数	平行志愿	平行志愿中A志愿	征集志愿	线上分数差	2017年线上分数差	2016年线上分数差
2216	长春工程学院	204	243	7	6	0	1	64	60	78
2225	长春汽车工业高等专科学校	198	198	1	1	1	0	58	16	37
2226	长春金融高等专科学校	215	215	1	1	1	0	75	22	90
2227	长春医学高等专科学校	230	250	9	9	2	0	90	80	61
2231	吉林工程职业学院	168	168	1	1	1	0	28	24	
2239	白城医学高等专科学校	180	230	3	2	0	1	40	47	81
2305	东北石油大学	262	278	31	30	17	1	122	103	103
2309	哈尔滨医科大学	297	308	13	13	13	0	157	144	161
2321	牡丹江大学	230	250	6	6	0	0	90	41	58
2326	黑龙江农垦职业学院	200	200	1	1	0	0	60		
2327	哈尔滨铁道职业技术学院	175	235	3	3	2	0	35	92	
2351	齐齐哈尔高等师范专科学校	191	230	6	2	1	4	51		
2362	黑龙江司法警官职业学院	166	196	8	7	2	1	26	43	47
2364	黑龙江交通职业技术学院	241	241	1	1	1	0	101		
2367	大庆职业学院	247	254	2	2	0	0	107	115	
2371	大庆医学高等专科学校	241	254	6	6	2	0	101	7	106
2373	黑龙江幼儿师范高等专科学校	185	225	8	7	1	1	45	26	19
2376	黑龙江护理高等专科学校	164	214	3	2	1	1	24	35	40
3120	上海健康医学院	256	278	19	17	13	2	116	70	108
3122	上海旅游高等专科学校	281	292	6	6	6	0	141	115	109
3123	上海济光职业技术学院	181	205	2	2	2	0	41	54	57
3128	上海工艺美术职业学院	258	258	1	1	0	0	118		
3129	上海思博职业技术学院	183	190	2	2	2	0	43	39	19
3136	上海立达学院	229	243	2	2	1	0	89	37	43
3137	上海工商外国语职业学院	199	256	14	14	11	0	59	66	105
3138	上海工商职业技术学院	209	212	2	2	1	0	69	41	54
3149	上海电子信息职业技术学院	215	238	4	4	1	0	75	64	69
3152	上海城建职业学院	210	232	11	11	2	0	70	44	70
3160	上海出版印刷高等专科学校	227	242	2	2	2	0	87	31	84
3161	上海震旦职业学院	209	210	2	2	0	0	69	56	35
3173	上海邦德职业技术学院	180	226	7	7	3	0	40	39	48

高职（专科）批（理科）

院校代号	院校名称	实际录取分数	录取平均分	录取人数	平行志愿	平行志愿中A志愿	征集志愿	线上分数差	2017年线上分数差	2016年线上分数差
3175	上海中侨职业技术学院	207	231	3	3	3	0	67	40	93
3176	上海民航职业技术学院	214	236	11	11	5	0	74	35	47
3177	上海科学技术职业学院	238	250	7	7	5	0	98	73	67
3235	江苏建筑职业技术学院	191	237	6	6	3	0	51	39	84
3236	无锡职业技术学院	254	258	7	7	4	0	114	110	89
3238	江苏食品药品职业技术学院	218	239	3	2	1	1	78	64	100
3241	江苏经贸职业技术学院	218	254	11	11	8	0	78	34	114
3243	江苏海事职业技术学院	181	241	3	2	1	1	41		
3245	南京工业职业技术学院	268	285	13	13	12	0	128	89	106
3253	江苏农牧科技职业学院	179	233	15	14	10	1	39	39	44
3256	苏州百年职业学院	264	264	1	1	1	0	124		
3266	常州信息职业技术学院	187	250	6	6	3	0	47	71	90
3267	常州工程职业技术学院	170	196	2	2	2	0	30	51	52
3274	江苏农林职业技术学院	239	253	3	3	3	0	99	58	86
3279	苏州高博软件技术职业学院	245	245	1	1	0	0	105		
3286	南通航运职业技术学院	187	192	2	2	2	0	47	44	18
3287	南京铁道职业技术学院	200	240	7	7	4	0	60	40	90
3291	江苏城市职业学院	148	202	6	4	2	2	8		
3294	镇江市高等专科学校	234	252	4	4	2	0	94	72	
3296	苏州职业大学	223	257	19	19	13	0	83	74	78
3299	连云港师范高等专科学校	225	250	8	8	1	0	85	55	
3315	浙江工贸职业技术学院	227	250	3	3	3	0	87	50	101
3316	浙江警官职业学院	256	275	6	6	4	0	116	75	68
3317	浙江旅游职业学院	286	289	2	2	1	0	146	139	108
3326	浙江金融职业学院	276	285	5	5	3	0	136	133	127
3334	浙江机电职业技术学院	204	228	10	10	6	0	64	45	96
3348	嘉兴职业技术学院	144	211	5	4	2	1	4	6	52
3353	浙江建设职业技术学院	229	248	6	6	3	0	89	54	72
3354	浙江商业职业技术学院	219	240	10	10	7	0	79	72	42
3355	浙江经济职业技术学院	242	265	3	3	3	0	102	105	60
3371	浙江经贸职业技术学院	271	277	6	6	6	0	131	110	118

高职(专科)批(理科)

院校代号	院校名称	实际录取分数	录取平均分	录取人数	平行志愿	平行志愿中A志愿	征集志愿	线上分数差	2017年线上分数差	2016年线上分数差
3442	芜湖职业技术学院	253	253	1	1	0	0	113	90	
3515	黎明职业大学	235	237	2	2	2	0	95	81	63
3517	漳州职业技术学院	159	222	6	6	4	0	19	134	
3523	泉州纺织服装职业学院	172	172	1	1	1	0	32	123	36
3537	福建林业职业技术学院	273	273	1	1	0	0	133		
3541	泉州经贸职业技术学院	256	270	3	3	2	0	116		
3546	泉州医学高等专科学校	238	250	8	8	5	0	98	95	94
3548	厦门兴才职业技术学院	145	190	2	1	1	1	5	106	77
3550	厦门软件职业技术学院	192	228	6	6	2	0	52	11	82
3563	三明医学科技职业学院	168	212	3	2	1	1	28		
3564	泉州轻工职业学院	268	268	1	0	0	1	128	50	
3565	厦门安防科技职业学院	140	140	1	1	1	0	0		
3573	泉州海洋职业学院	152	152	1	1	1	0	12		
3583	厦门城市职业学院	232	265	9	9	8	0	92	67	56
3590	漳州卫生职业学院	198	198	1	1	0	0	58		
3593	福州墨尔本理工职业学院	229	235	4	4	2	0	89	38	
3595	漳州城市职业学院	200	225	7	7	2	0	60	34	56
3608	赣南医学院	277	279	10	10	2	0	137	119	38
3614	江西医学高等专科学校	243	255	11	11	4	0	103	92	66
3619	九江学院	241	265	11	11	6	0	101	52	93
3630	萍乡学院	219	238	4	3	1	1	79	84	78
3631	九江职业大学	219	238	3	2	0	1	79	21	67
3633	九江职业技术学院	231	231	1	1	0	0	91		
3636	南昌理工学院	161	229	17	16	8	1	21	17	61
3637	江西司法警官职业学院	147	203	11	11	4	0	7	61	17
3638	江西应用科技学院	240	240	1	1	0	0	100		
3642	江西陶瓷工艺美术职业技术学院	204	204	1	1	1	0	64		
3646	江西财经职业学院	159	241	6	6	5	0	19	27	94
3648	江西现代职业技术学院	251	251	1	1	0	0	111		
3649	南昌工学院	171	214	8	8	3	0	31	19	32
3650	南昌职业学院	171	229	21	21	18	0	31	61	0

高职（专科）批（理科）

院校代号	院校名称	实际录取分数	录取平均分	录取人数	平行志愿	平行志愿中A志愿	征集志愿	线上分数差	2017年线上分数差	2016年线上分数差
3651	江西服装学院	174	200	3	3	3	0	34	90	30
3657	江西工程学院	189	189	1	1	0	0	49	46	41
3659	宜春职业技术学院	205	205	1	1	0	0	65	61	42
3664	江西先锋软件职业技术学院	204	221	3	3	3	0	64	15	51
3674	豫章师范学院	279	279	2	2	2	0	139	123	129
3681	江西卫生职业学院	185	190	2	2	0	0	45	8	31
3682	江西新能源科技职业学院	185	185	1	1	1	0	45		
3685	江西工商职业技术学院	213	213	1	1	1	0	73		
3693	景德镇陶瓷职业技术学院	244	255	2	2	1	0	104		
3723	山东力明科技职业学院	155	201	6	6	5	0	15	15	1
3724	青岛酒店管理职业技术学院	250	267	2	2	2	0	110	50	
3728	青岛恒星科技学院	196	209	2	1	0	1	56		
3730	山东现代学院	162	236	13	11	5	2	22	1	18
3731	青岛黄海学院	238	252	2	2	2	0	98	95	70
3733	山东畜牧兽医职业学院	178	218	4	4	1	0	38	15	12
3737	青岛港湾职业技术学院	255	255	1	1	1	0	115		
3759	齐鲁医药学院	255	263	10	10	1	0	115	48	117
3772	山东英才学院	264	273	6	6	6	0	124	49	94
3776	德宏师范高等专科学校	229	248	3	3	0	0	89	89	68
3780	山东协和学院	159	228	31	24	14	7	19	1	3
3782	山东职业学院	221	221	1	1	0	0	81	60	123
3784	山东海事职业学院	217	236	2	1	0	1	77	125	130
3786	潍坊科技学院	245	245	1	1	1	0	105	65	71
4125	郑州工程技术学院	223	255	7	6	4	1	83	112	89
4126	开封大学	196	264	11	10	5	1	56	102	85
4130	河南工学院	230	247	4	4	0	0	90	76	85
4133	焦作大学	171	203	7	7	2	0	31	17	19
4137	黄河水利职业技术学院	238	238	2	2	1	0	98	94	123
4140	河南工业职业技术学院	213	213	1	1	1	0	73	59	
4155	信阳职业技术学院	221	221	1	1	1	0	81		
4160	河南检察职业学院	245	245	1	1	1	0	105	64	60

高职(专科)批(理科)

院校代号	院校名称	实际录取分数	录取平均分	录取人数	平行志愿	平行志愿中A志愿	征集志愿	线上分数差	2017年线上分数差	2016年线上分数差
4161	漯河医学高等专科学校	210	239	10	10	2	0	70		
4176	嵩山少林武术职业学院	238	238	1	0	0	1	98	136	
4179	商丘医学高等专科学校	213	235	5	5	3	0	73	81	95
4186	郑州澍青医学高等专科学校	213	241	3	1	1	2	73	54	86
4189	河南医学高等专科学校	216	244	10	9	3	1	76	104	82
4237	武汉工程科技学院	147	211	5	5	3	0	7	30	33
4239	鄂州职业大学	170	226	60	56	21	4	30	11	4
4240	武汉职业技术学院	221	242	19	18	12	1	81	34	31
4241	武汉船舶职业技术学院	148	194	8	7	5	1	8	49	59
4242	长江职业学院	205	205	1	1	1	0	65	53	21
4244	湖北职业技术学院	148	222	23	23	12	0	8	36	86
4246	荆楚理工学院	236	255	27	27	14	0	96	84	96
4247	襄阳职业技术学院	161	211	21	21	13	0	21	10	37
4248	恩施职业技术学院	221	240	5	4	2	1	81	75	33
4249	武汉工贸职业学院	214	230	4	4	1	0	74	51	112
4250	武汉生物工程学院	202	250	37	30	20	7	62	60	54
4251	湖北交通职业技术学院	225	225	1	0	0	1	85	82	95
4252	仙桃职业学院	147	225	16	15	10	1	7	31	10
4253	荆州职业技术学院	159	212	21	20	8	1	19	14	44
4255	武汉软件工程职业学院	258	270	8	8	7	0	118	96	69
4257	湖北水利水电职业技术学院	170	170	1	1	0	0	30		
4258	武汉商贸职业学院	144	194	3	3	2	0	4		
4261	武汉警官职业学院	242	264	20	19	16	1	102	81	92
4262	随州职业技术学院	156	161	2	2	1	0	16	41	37
4263	武汉交通职业学院	203	216	3	3	1	0	63	26	108
4268	湖北生物科技职业学院	227	237	5	5	1	0	87	81	103
4274	湖北开放职业学院	245	245	1	1	1	0	105		
4276	湖北三峡职业技术学院	161	222	23	20	13	3	21	44	13
4278	湖北民族学院科技学院	195	230	9	8	5	1	55	11	
4280	武汉铁路职业技术学院	211	244	20	20	10	0	71	94	93
4282	江汉艺术职业学院	248	248	1	1	1	0	108	78	63

高职（专科）批（理科）

院校代号	院校名称	实际录取分数	录取平均分	录取人数	平行志愿	平行志愿中A志愿	征集志愿	线上分数差	2017年线上分数差	2016年线上分数差
4283	汉江师范学院	284	292	16	16	12	0	144	122	103
4285	武汉城市职业学院	169	216	7	7	4	0	29	32	35
4290	湖北中医药高等专科学校	273	283	6	6	5	0	133	107	136
4293	湖北财税职业学院	182	221	5	4	2	1	42	69	77
4295	武汉商学院	262	271	8	8	6	0	122	115	72
4299	荆州理工职业学院	146	201	6	6	2	0	6	31	58
4302	吉首大学	302	311	4	4	4	0	162	142	142
4317	邵阳学院	283	289	6	5	4	1	143	119	126
4328	湖南医药学院	279	299	10	8	6	2	139	145	140
4330	长沙民政职业技术学院	235	261	10	10	6	0	95	69	47
4331	湖南工业职业技术学院	217	217	1	1	0	0	77	40	103
4332	湖南信息职业技术学院	240	257	3	3	3	0	100	41	101
4335	湖南铁道职业技术学院	224	245	6	5	4	1	84	24	23
4336	永州职业技术学院	192	234	13	12	3	1	52	50	5
4337	湘潭医卫职业技术学院	218	239	12	12	4	0	78	84	54
4338	湖南商务职业技术学院	187	255	5	4	2	1	47		
4341	张家界航空工业职业技术学院	224	239	2	2	0	0	84	29	64
4342	湖南工程职业技术学院	174	219	5	5	3	0	34	85	107
4343	长沙环境保护职业技术学院	202	202	1	0	0	1	62	55	
4348	怀化职业技术学院	278	278	1	1	1	0	138		
4351	湖南民族职业学院	257	271	6	6	2	0	117	106	93
4355	常德职业技术学院	180	221	6	6	1	0	40	28	11
4360	湖南石油化工职业技术学院	205	205	1	1	0	0	65	36	
4364	岳阳职业技术学院	182	213	7	7	4	0	42	39	40
4372	湖南大众传媒职业技术学院	271	276	5	5	4	0	131	91	61
4373	湖南交通职业技术学院	235	235	1	0	0	1	95		
4377	湖南环境生物职业技术学院	188	216	6	5	2	1	48	43	41
4380	湘西民族职业技术学院	269	269	1	1	1	0	129	80	
4383	湖南高速铁路职业技术学院	230	244	4	4	1	0	90	81	73
4389	湖南司法警官职业学院	222	239	10	10	3	0	82	93	85
4390	长沙商贸旅游职业技术学院	274	274	1	1	0	0	134	122	107

高职(专科)批(理科)

院校代号	院校名称	实际录取分数	录取平均分	录取人数	平行志愿	平行志愿中A志愿	征集志愿	线上分数差	2017年线上分数差	2016年线上分数差
4393	湖南外国语职业学院	215	240	7	7	2	0	75	72	44
4419	广东南华工商职业学院	232	236	2	2	1	0	92		
4421	广州民航职业技术学院	180	254	21	20	10	1	40	55	12
4484	广州民航职业技术学院(中外合作)	208	245	17	17	9	0	68	15	79
4423	广东水利电力职业技术学院	147	195	3	3	1	0	7	72	65
4437	广东工贸职业技术学院	168	231	13	13	7	0	28	61	26
4439	广东轻工职业技术学院	242	252	4	4	2	0	102	95	51
4453	茂名职业技术学院	212	212	1	1	1	0	72		
4478	顺德职业技术学院	208	239	15	15	9	0	68	44	10
4481	广东文理职业学院	149	211	7	7	3	0	9	16	39
4483	广东科学技术职业学院	263	277	2	2	2	0	123	106	42
4502	桂林电子科技大学	252	268	30	30	16	0	112	88	59
4503	桂林理工大学	239	250	15	15	7	0	99	79	50
4513	桂林旅游学院	178	244	22	20	12	2	38	5	33
4553	广西电力职业技术学院	231	231	1	0	0	1	91	78	
4558	广西机电职业技术学院	171	204	3	3	0	0	31		
4560	广西卫生职业技术学院	200	219	8	8	2	0	60	25	39
4563	广西工程职业学院	149	202	5	5	4	0	9	26	
4567	广西经济职业学院	225	225	1	1	1	0	85		
4571	广西理工职业技术学院	262	263	2	2	0	0	122	112	99
4606	海口经济学院	243	243	1	1	0	0	103	76	129
4608	海南软件职业技术学院	250	250	1	1	0	0	110		
4610	海南政法职业学院	228	228	1	1	1	0	88	48	75
4611	海南经贸职业技术学院	160	229	11	11	6	0	20	40	64
4612	琼台师范学院	218	263	31	25	13	6	78	39	97
4613	海南外国语职业学院	257	278	6	6	3	0	117	104	89
4614	海南医学院	267	288	11	9	4	2	127	106	126
4616	三亚航空旅游职业学院	216	239	24	24	16	0	76	40	48
4617	三亚理工职业学院	162	228	22	22	18	0	22	45	24
4626	三亚中瑞酒店管理职业学院	180	224	5	5	4	0	40	48	
4627	海南健康管理职业技术学院	264	264	1	1	1	0	124		

高职(专科)批(理科)

院校代号	院校名称	实际录取分数	录取平均分	录取人数	平行志愿	平行志愿中A志愿	征集志愿	线上分数差	2017年线上分数差	2016年线上分数差
5019	重庆人文科技学院	192	234	61	49	18	12	52	46	24
5021	重庆师范大学涉外商贸学院	187	274	108	85	67	23	47	95	111
5023	重庆工商大学派斯学院	172	255	53	41	27	12	32	8	63
5026	重庆邮电大学移通学院	163	251	63	49	44	14	23	19	2
5030	重庆电力高等专科学校	233	257	313	313	233	0	93	38	9
5031	重庆航天职业技术学院	162	219	453	430	170	23	22	0	19
5032	重庆工业职业技术学院	235	253	1087	1087	713	0	95	74	94
9105	重庆工业职业技术学院(中外合作)	147	225	23	21	13	2	7	4	60
5033	重庆工程职业技术学院	200	227	1201	1177	445	24	60	44	55
9106	重庆工程职业技术学院(中外合作)	242	254	3	3	2	0	102	41	81
5034	重庆城市管理职业学院	245	261	480	480	319	0	105	78	104
5036	重庆电子工程职业学院	159	262	2029	1906	1575	123	19	5	111
5037	重庆信息技术职业学院	110	201	218	208	93	10	-30	-27	-20
5038	重庆海联职业技术学院	110	205	73	72	45	1	-30	-29	-17
5039	重庆传媒职业学院	135	211	219	203	98	16	-5	-27	-18
5040	重庆工商职业学院	187	236	916	875	365	41	47	23	36
5041	重庆房地产职业学院	112	200	259	245	127	14	-28	-30	-19
5042	重庆三峡职业学院	102	211	532	509	210	23	-38	-26	-20
5043	重庆工贸职业技术学院	105	203	380	370	156	10	-35	-29	-15
5045	重庆工程学院	195	234	250	250	148	0	55	2	43
5046	重庆财经职业学院	142	219	678	649	322	29	2	10	77
5047	重庆水利电力职业技术学院	121	206	550	533	255	17	-19	-30	-14
5050	重庆机电职业技术学院	117	200	218	179	100	39	-23	-27	-20
5054	重庆城市职业学院	140	211	483	481	265	2	0	45	-19
5056	重庆应用技术职业学院	109	196	37	32	14	5	-31	-24	0
5057	重庆大学城市科技学院	214	260	75	60	51	15	74	3	11
5058	重庆电讯职业学院	108	189	184	177	125	7	-32	-28	-19
9110	重庆电讯职业学院(中外合作)	175	231	8	8	7	0	35		
5059	重庆三峡医药高等专科学校	233	265	1175	1116	555	59	93	8	122
5060	重庆医药高等专科学校	240	285	885	812	781	73	100	1	139
5061	重庆化工职业学院	140	210	431	420	191	11	0	10	-19

高职(专科)批(理科)

院校代号	院校名称	实际录取分数	录取平均分	录取人数	平行志愿	平行志愿中A志愿	征集志愿	线上分数差	2017年线上分数差	2016年线上分数差
5062	重庆青年职业技术学院	143	210	221	221	83	0	3	1	18
5064	重庆科创职业学院	103	202	272	260	171	12	-37	-30	17
5065	重庆建筑工程职业学院	140	217	532	524	285	8	0	1	-16
5066	重庆能源职业学院	103	204	171	169	101	2	-37	-25	-20
5067	重庆商务职业学院	197	228	700	700	303	0	57	24	98
5069	重庆交通职业学院	149	216	612	596	285	16	9	26	23
5071	重庆旅游职业学院	146	221	78	73	30	5	6	-26	-20
5078	重庆电信职业学院	112	202	118	108	65	10	-28	-29	-20
5079	重庆公共运输职业学院	110	216	455	452	318	3	-30	33	0
5080	重庆艺术工程职业学院	101	195	42	36	24	6	-39	-22	-18
5081	重庆轻工职业学院	126	202	114	110	57	4	-14	-27	-20
5082	重庆安全技术职业学院	114	197	107	104	62	3	-26	-29	-19
5083	重庆经贸职业学院	111	202	27	26	15	1	-29	-30	-19
5084	重庆文化艺术职业学院	221	245	164	161	85	3	81	12	52
5085	重庆科技职业学院	106	197	121	118	70	3	-34	-30	-39
5087	重庆幼儿师范高等专科学校	152	269	436	415	308	21	12	54	73
5093	重庆护理职业学院	143	224	233	232	74	1	3	45	-4
5099	重庆资源与环境保护职业学院	103	194	70	68	39	2	-37	-40	-40
5130	成都理工大学工程技术学院	231	241	15	15	3	0	91	31	97
5132	成都信息工程大学银杏酒店管理学院	225	266	3	3	2	0	85	99	43
5133	成都文理学院	287	288	2	2	2	0	147	135	131
5134	四川工商学院	275	275	1	1	0	0	135	105	118
5135	四川外国语大学成都学院	294	299	15	15	15	0	154	143	160
5136	电子科技大学成都学院	234	256	103	98	59	5	94	81	83
5140	成都纺织高等专科学校	206	245	65	65	35	0	66	62	55
5142	成都航空职业技术学院	279	288	15	15	15	0	139	114	128
5143	四川交通职业技术学院	212	244	65	65	42	0	72	39	9
5144	达州职业技术学院	170	240	122	121	37	1	30	54	101
5145	四川机电职业技术学院	299	299	1	0	0	1	159	14	70
5146	四川工程职业技术学院	162	220	95	93	36	2	22	0	33
5147	四川电力职业技术学院	152	234	18	18	10	0	12	64	41

高职（专科）批（理科）

院校代号	院校名称	实际录取分数	录取平均分	录取人数	平行志愿	平行志愿中A志愿	征集志愿	线上分数差	2017年线上分数差	2016年线上分数差
5148	绵阳职业技术学院	213	234	2	2	1	0	73	52	79
5149	四川工商职业技术学院	182	231	11	11	7	0	42	30	30
5150	四川建筑职业技术学院	186	236	72	72	50	0	46	14	11
5152	四川国际标榜职业学院	150	194	13	12	6	1	10	8	15
5153	成都农业科技职业学院	235	248	12	12	7	0	95	18	19
5154	宜宾职业技术学院	233	256	2	2	2	0	93	19	43
5155	成都艺术职业学院	194	194	1	1	1	0	54	69	38
5156	四川托普信息技术职业学院	216	230	2	2	2	0	76	67	55
5157	四川职业技术学院	157	206	4	4	0	0	17	3	4
5159	泸州职业技术学院	163	217	10	8	3	2	23	30	20
5161	成都职业技术学院	223	246	17	17	11	0	83	40	57
5162	南充职业技术学院	221	248	26	26	14	0	81	55	47
5163	四川水利职业技术学院	159	213	8	6	6	2	19	3	5
5164	四川化工职业技术学院	222	241	4	3	2	1	82	27	27
5165	四川航天职业技术学院	165	218	7	7	5	0	25	12	38
5166	四川邮电职业技术学院	215	234	6	6	6	0	75	32	95
5168	四川司法警官职业学院	243	262	20	18	14	2	103	97	101
5173	雅安职业技术学院	190	241	23	23	5	0	50	50	91
5177	内江职业技术学院	241	241	1	1	1	0	101		
5181	四川工业科技学院	193	219	5	5	1	0	53	52	52
5184	四川大学锦城学院	240	263	52	52	37	0	100	21	118
5185	四川管理职业学院	207	244	50	50	46	0	67	19	2
5189	四川中医药高等专科学校	292	301	8	8	7	0	152	140	143
5190	西南财经大学天府学院	232	275	20	17	16	3	92	80	36
5191	四川大学锦江学院	271	279	6	6	6	0	131	117	109
5193	四川科技职业学院	163	219	26	25	11	1	23	13	72
5196	四川财经职业学院	277	285	8	8	7	0	137	132	133
5197	四川长江职业学院	234	234	1	1	0	0	94		
5198	四川城市职业学院	228	233	3	3	2	0	88	3	3
5199	西南科技大学城市学院	242	254	4	4	4	0	102	36	
5217	黔南民族医学高等专科学校	237	246	35	35	5	0	97	85	73

高职(专科)批(理科)

院校代号	院校名称	实际录取分数	录取平均分	录取人数	平行志愿	平行志愿中A志愿	征集志愿	线上分数差	2017年线上分数差	2016年线上分数差
5219	贵州交通职业技术学院	148	222	3	3	1	0	8	34	66
5220	贵州警察学院	228	258	19	17	12	2	88	73	17
5221	安顺职业技术学院	162	214	16	9	2	7	22	29	5
5222	黔东南民族职业技术学院	182	223	24	22	10	2	42	54	31
5223	遵义职业技术学院	160	235	5	5	2	0	20	79	80
5225	铜仁职业技术学院	140	213	63	62	29	1	0	0	9
5228	贵州电子信息职业技术学院	252	252	1	1	0	0	112		
5233	六盘水职业技术学院	155	192	3	3	2	0	15	0	75
5242	贵阳职业技术学院	166	219	9	9	6	0	26	5	14
5245	遵义医药高等专科学校	239	264	75	71	35	4	99	99	116
5246	毕节职业技术学院	263	263	1	1	1	0	123	23	67
5256	贵阳幼儿师范高等专科学校	227	243	30	30	10	0	87	66	34
5257	贵阳护理职业学院	141	228	17	15	4	2	1	87	86
5258	铜仁幼儿师范高等专科学校	193	232	17	16	5	1	53	72	54
5259	毕节医学高等专科学校	223	241	4	4	0	0	83	49	71
5261	贵州农业职业学院	235	237	2	2	2	0	95	34	64
5262	贵州工程职业学院	244	244	1	1	1	0	104	92	78
5266	黔南民族幼儿师范高等专科学校	282	282	1	0	0	1	142		
5268	贵州电子商务职业技术学院	224	251	2	2	2	0	84		
5303	云南农业大学	237	271	12	10	8	2	97		
5320	昆明冶金高等专科学校	221	236	3	2	2	1	81	24	43
5325	云南司法警官职业学院	246	269	6	6	4	0	106	109	92
5326	云南经济管理学院	181	216	10	10	7	0	41	3	29
5328	云南能源职业技术学院	239	252	3	3	1	0	99	158	
5333	云南交通职业技术学院	185	209	2	2	2	0	45	25	38
5341	云南国防工业职业技术学院	219	241	4	4	3	0	79	100	
5345	云南林业职业技术学院	190	192	2	2	1	0	50		
5346	楚雄医药高等专科学校	220	233	14	14	4	0	80	73	85
5347	曲靖医学高等专科学校	222	236	10	10	3	0	82	45	111
5348	丽江师范高等专科学校	211	245	19	18	3	1	71	94	110
5349	滇西科技师范学院	259	274	5	5	4	0	119	64	97

高职(专科)批(理科)

院校代号	院校名称	实际录取分数	录取平均分	录取人数	平行志愿	平行志愿中A志愿	征集志愿	线上分数差	2017年线上分数差	2016年线上分数差
5350	云南经贸外事职业学院	161	161	1	1	1	0	21	20	
5379	大理农林职业技术学院	226	227	2	1	1	1	86	132	125
5381	昆明卫生职业学院	183	218	11	10	2	1	43	53	20
5383	红河卫生职业学院	146	209	15	14	3	1	6	5	
5384	昆明铁道职业技术学院	167	167	1	1	1	0	27		
5385	武汉铁路桥梁职业学院	218	218	1	1	0	0	78		
5406	西藏职业技术学院	174	211	8	8	6	0	34	76	11
6130	西安航空学院	234	263	15	15	10	0	94	51	82
6133	西安欧亚学院	140	187	3	3	1	0	0	55	89
6136	西京学院	174	241	4	4	2	0	34	25	39
6138	陕西交通职业技术学院	177	217	3	2	1	1	37	26	76
6140	西安航空职业技术学院	166	205	7	7	3	0	26	54	
6142	西安思源学院	161	215	4	4	3	0	21	17	12
6143	陕西服装工程学院	264	264	1	0	0	1	124	101	12
6147	陕西铁路工程职业技术学院	271	271	1	1	1	0	131	65	83
6148	陕西警官职业学院	249	251	2	2	2	0	109	20	69
6150	西安海棠职业学院	167	205	8	8	4	0	27	0	1
6167	西安铁路职业技术学院	180	230	5	5	3	0	40	111	39
6169	渭南职业技术学院	180	180	1	0	0	1	40	145	
6170	安康职业技术学院	198	210	2	1	0	1	58	38	69
6183	西安医学高等专科学校	238	250	38	38	6	0	98	85	68
6186	宝鸡职业技术学院	222	260	2	2	2	0	82	47	43
6189	咸阳职业技术学院	226	226	1	1	0	0	86	47	101
6194	西安交通工程学院	238	251	2	2	2	0	98		
6196	汉中职业技术学院	187	235	3	3	2	0	47		
6203	兰州交通大学	239	262	18	18	12	0	99		
6213	兰州石化职业技术学院	234	257	3	3	2	0	94	44	118
6229	甘肃医学院	278	287	5	5	2	0	138	100	
6307	青海畜牧兽医职业技术学院	288	288	1	1	1	0	148		
6410	宁夏建设职业技术学院	235	235	1	1	1	0	95	81	
6503	石河子大学	269	278	6	6	3	0	129		

高职(专科)批(理科)

院校代号	院校名称	实际录取分数	录取平均分	录取人数	平行志愿	平行志愿中A志愿	征集志愿	线上分数差	2017年线上分数差	2016年线上分数差
6513	乌鲁木齐职业大学	242	242	1	1	1	0	102	67	67
6535	新疆兵团警官高等专科学校	224	224	1	1	1	0	84	76	32
6547	新疆工业职业技术学院	237	237	1	1	1	0	97		
8902	赣州师范高等专科学校	221	230	6	6	3	0	81		
9206	济宁学院	237	260	5	5	4	0	97		
9307	石家庄经济职业学院	193	216	2	2	0	0	53		
9313	承德护理职业学院	182	210	5	5	0	0	42	27	81
9314	石家庄幼儿师范高等专科学校	213	235	6	6	1	0	73	63	84
9315	廊坊卫生职业学院	167	185	7	7	3	0	27	15	
9316	襄阳汽车职业技术学院	164	164	1	1	1	0	24		
9322	天津铁道职业技术学院	222	269	2	2	2	0	82	69	51
9404	铁岭卫生职业学院	192	192	1	1	1	0	52		
9405	辽宁政法职业学院	228	228	1	1	0	0	88	43	77
9503	江苏医药职业学院	203	233	17	17	6	0	63	35	9
9505	苏州工业职业技术学院	220	220	1	1	1	0	80		
9507	苏州卫生职业技术学院	210	229	3	3	2	0	70	96	68
9517	江海职业技术学院	223	223	1	1	1	0	83		
9536	江苏卫生健康职业学院	201	219	2	2	1	0	61	29	
9544	淮安信息职业技术学院	208	208	1	1	1	0	68		
9548	宿迁泽达职业技术学院	237	258	3	3	3	0	97		
9549	江苏商贸职业学院	196	231	5	5	2	0	56	15	90
9554	江苏航空职业技术学院	150	213	5	5	2	0	10	19	9
9558	宿迁职业技术学院	292	292	1	1	1	0	152		
9601	四川幼儿师范高等专科学校	266	274	5	5	4	0	126	127	99
9605	四川电影电视学院	157	213	7	7	6	0	17	43	
9606	成都理工大学	236	263	38	36	33	2	96	61	
9608	川北幼儿师范高等专科学校	239	251	5	5	1	0	99	17	103
9609	四川卫生康复职业学院	178	232	51	49	16	2	38	69	84
9614	巴中职业技术学院	218	218	1	1	0	0	78	63	
9615	川南幼儿师范高等专科学校	215	234	25	25	5	0	75	7	79
9616	四川护理职业学院	206	244	51	51	20	0	66	91	97

高职(专科)批(理科)

院校代号	院校名称	实际录取分数	录取平均分	录取人数	平行志愿	平行志愿中A志愿	征集志愿	线上分数差	2017年线上分数差	2016年线上分数差
9617	成都工业职业技术学院	149	233	20	20	17	0	9	50	24
9618	四川西南航空职业学院	149	230	104	101	84	3	9	59	20
9623	四川三河职业学院	236	236	1	0	0	1	96		
9627	四川应用技术职业学院	189	212	2	0	0	2	49		
9805	湖南铁路科技职业技术学院	213	233	4	4	2	0	73	62	30
9809	益阳医学高等专科学校	219	247	12	12	4	0	79	95	101
9817	长沙卫生职业学院	228	258	10	10	5	0	88	88	73
9823	湖南幼儿师范高等专科学校	270	282	8	8	6	0	130	108	111
9827	湖南食品药品职业学院	198	233	10	10	5	0	58	71	62
9829	湘南幼儿师范高等专科学校	222	238	3	0	0	3	82		
9915	武汉外语外事职业学院	173	213	5	5	3	0	33	30	80
9920	三峡电力职业学院	192	205	3	3	1	0	52	42	56
9924	三峡旅游职业技术学院	196	210	5	4	3	1	56	2	99
9926	湖北科技职业学院	156	156	1	1	0	0	16		
9943	上饶幼儿师范高等专科学校	203	265	5	3	1	2	63		

四、教育部直属高校名单

北京大学	中国人民大学	清华大学	北京科技大学	北京化工大学
北京师范大学	北京语言大学	北京外国语大学	北京交通大学	北京邮电大学
中国石油大学（北京）	中国石油大学（华东）	中国农业大学	中国传媒大学	北京林业大学
中国政法大学	中央财经大学	中央音乐学院	中央戏剧学院	中央美术学院
北京中医药大学	对外经济贸易大学	南开大学	天津大学	华北电力大学
东北大学	大连理工大学	吉林大学	东北师范大学	东北林业大学
复旦大学	同济大学	上海交通大学	华东理工大学	东华大学
华东师范大学	上海外国语大学	南京大学	上海财经大学	东南大学
中国矿业大学	中国矿业大学（北京）	河海大学	江南大学	南京农业大学
合肥工业大学	中国药科大学	浙江大学	厦门大学	山东大学
中国海洋大学	武汉大学	华中科技大学	中国地质大学（武汉）	中国地质大学（北京）
武汉理工大学	华中师范大学	华中农业大学	中南财经政法大学	湖南大学
中南大学	中山大学	华南理工大学	四川大学	西南财经大学
西南交通大学	电子科技大学	重庆大学	西南大学	西安交通大学
西北农林科技大学	陕西师范大学	西安电子科技大学	长安大学	兰州大学

五、设有研究生院的高校名单

北京大学	中国人民大学	清华大学	北京交通大学	北京航空航天大学
北京理工大学	北京科技大学	北京邮电大学	中国农业大学	北京林业大学
中国协和医科大学	北京师范大学	南开大学	天津大学	大连理工大学
东北大学	吉林大学	东北师范大学	哈尔滨工业大学	哈尔滨工程大学
复旦大学	同济大学	上海交通大学	华东理工大学	华东师范大学

续表

南京大学	东南大学	南京航空航天大学	南京理工大学	中国矿业大学
河海大学	南京农业大学	浙江大学	中国科学技术大学	厦门大学
山东大学	中国石油大学(华东)	武汉大学	华中科技大学	中国地质大学(武汉)
湖南大学	中南大学	中山大学	华南理工大学	四川大学
重庆大学	西南交通大学	电子科技大学	西安交通大学	西北工业大学
西安电子科技大学	西北农林科技大学	兰州大学	中国矿业大学(北京)	中国石油大学(北京)
中国地质大学(北京)	国防科学技术大学	中国人民解放军第二军医大学	中国人民解放军第四军医大学	

六、“双一流”建设高校及“双一流”建设学科

建设世界一流大学和一流学科,是党中央、国务院在新的历史时期,为提升我国教育发展水平、增强国家核心竞争力、奠定长远发展基础作出的重大战略决策。按照部署,到2020年,我国若干所大学和一批学科进入世界一流行列,若干学科进入世界一流学科前列;到2030年,更多的大学和学科进入世界一流行列,若干所大学进入世界一流大学前列,一批学科进入世界一流学科前列,高等教育整体实力显著提升;到21世纪中叶,一流大学和一流学科的数量和实力进入世界前列,基本建成高等教育强国。2017年9月,教育部、财政部、国家发展改革委印发了《教育部　财政部　国家发展改革委关于公布世界一流大学和一流学科建设高校及建设学科名单的通知》,公布世界一流大学和一流学科(简称“双一流”)建设高校及建设学科名单。

“双一流”建设高校名单(按学校代码排序)

一流大学建设高校42所					
序号	学校名称(A类36所)	序号	学校名称(A类36所)	序号	学校名称(A类36所)
1	北京大学	5	北京理工大学	9	南开大学
2	中国人民大学	6	中国农业大学	10	天津大学
3	清华大学	7	北京师范大学	11	大连理工大学
4	北京航空航天大学	8	中央民族大学	12	吉林大学

续表

序号	学校名称(A类36所)	序号	学校名称(A类36所)	序号	学校名称(A类36所)
13	哈尔滨工业大学	24	中国海洋大学	35	兰州大学
14	复旦大学	25	武汉大学	36	国防科技大学
15	同济大学	26	华中科技大学	序号	学校名称(B类6所)
16	上海交通大学	27	中南大学	1	东北大学
17	华东师范大学	28	中山大学	2	郑州大学
18	南京大学	29	华南理工大学	3	湖南大学
19	东南大学	30	四川大学	4	云南大学
20	浙江大学	31	重庆大学	5	西北农林科技大学
21	中国科学技术大学	32	电子科技大学	6	新疆大学
22	厦门大学	33	西安交通大学		
23	山东大学	34	西北工业大学		

一流学科建设高校95所

序号	学校名称	序号	学校名称	序号	学校名称
1	北京交通大学	21	中国政法大学	41	上海财经大学
2	北京工业大学	22	天津工业大学	42	上海体育学院
3	北京科技大学	23	天津医科大学	43	上海音乐学院
4	北京化工大学	24	天津中医药大学	44	上海大学
5	北京邮电大学	25	华北电力大学	45	苏州大学
6	北京林业大学	26	河北工业大学	46	南京航空航天大学
7	北京协和医学院	27	太原理工大学	47	南京理工大学
8	北京中医药大学	28	内蒙古大学	48	中国矿业大学
9	首都师范大学	29	辽宁大学	49	南京邮电大学
10	北京外国语大学	30	大连海事大学	50	河海大学
11	中国传媒大学	31	延边大学	51	江南大学
12	中央财经大学	32	东北师范大学	52	南京林业大学
13	对外经济贸易大学	33	哈尔滨工程大学	53	南京信息工程大学
14	外交学院	34	东北农业大学	54	南京农业大学
15	中国人民公安大学	35	东北林业大学	55	南京中医药大学
16	北京体育大学	36	华东理工大学	56	中国药科大学
17	中央音乐学院	37	东华大学	57	南京师范大学
18	中国音乐学院	38	上海海洋大学	58	中国美术学院
19	中央美术学院	39	上海中医药大学	59	安徽大学
20	中央戏剧学院	40	上海外国语大学	60	合肥工业大学

续表

序号	学校名称	序号	学校名称	序号	学校名称
61	福州大学	73	海南大学	85	西安电子科技大学
62	南昌大学	74	广西大学	86	长安大学
63	河南大学	75	西南交通大学	87	陕西师范大学
64	中国地质大学	76	西南石油大学	88	青海大学
65	武汉理工大学	77	成都理工大学	89	宁夏大学
66	华中农业大学	78	四川农业大学	90	石河子大学
67	华中师范大学	79	成都中医药大学	91	中国石油大学
68	中南财经政法大学	80	西南大学	92	宁波大学
69	湖南师范大学	81	西南财经大学	93	中国科学院大学
70	暨南大学	82	贵州大学	94	第二军医大学
71	广州中医药大学	83	西藏大学	95	第四军医大学
72	华南师范大学	84	西北大学		

“双一流”建设学科名单(按学校代码排序)

序号	学校名称	学科名称
1	北京大学	哲学、理论经济学、应用经济学、法学、政治学、社会学、马克思主义理论、心理学、中国语言文学、外国语言文学、考古学、中国史、世界史、数学、物理学、化学、地理学、地球物理学、地质学、生物学、生态学、统计学、力学、材料科学与工程、电子科学与技术、控制科学与工程、计算机科学与技术、环境科学与工程、软件工程、基础医学、临床医学、口腔医学、公共卫生与预防医学、药学、护理学、艺术学理论、现代语言学、语言学、机械及航空航天和制造工程、商业与管理、社会政策与管理
2	中国人民大学	马克思主义理论、新闻传播学、中国史、统计学、工商管理、农林经济管理、公共管理、图书情报及档案管理
3	清华大学	法学、政治学、马克思主义理论、数学、物理学、化学、生物学、力学、机械工程、仪器科学与技术、材料科学与工程、动力工程及工程热物理、电气工程、信息与通信工程、控制科学与工程、计算机科学与技术、建筑学、土木工程、水利工程、化学工程与技术、核科学与技术、环境科学与工程、生物医学工程、城乡规划学、风景园林学、软件工程、管理科学与工程、工商管理、公共管理、设计学、会计与金融、经济学与计量经济学、统计学与运筹学、现代语言学
4	北京交通大学	系统科学
5	北京工业大学	土木工程(自定)

续表

序号	学校名称	学科名称
6	北京航空航天大学	力学、仪器科学与技术、材料科学与工程、控制科学与工程、计算机科学与技术、航空宇航科学与技术、软件工程
7	北京理工大学	材料科学与工程、控制科学与工程、兵器科学与技术
8	北京科技大学	科学技术史、材料科学与工程、冶金工程、矿业工程
9	北京化工大学	化学工程与技术(自定)
10	北京邮电大学	信息与通信工程、计算机科学与技术
11	中国农业大学	生物学、农业工程、食品科学与工程、作物学、农业资源与环境、植物保护、畜牧学、兽医学、草学
12	北京林业大学	风景园林学、林学
13	北京协和医学院	生物学、生物医学工程、临床医学、药学
14	北京中医药大学	中医学、中西医结合、中药学
15	北京师范大学	教育学、心理学、中国语言文学、中国史、数学、地理学、系统科学、生态学、环境科学与工程、戏剧与影视学、语言学
16	首都师范大学	数学
17	北京外国语大学	外国语言文学
18	中国传媒大学	新闻传播学、戏剧与影视学
19	中央财经大学	应用经济学
20	对外经济贸易大学	应用经济学(自定)
21	外交学院	政治学(自定)
22	中国人民公安大学	公安学(自定)
23	北京体育大学	体育学
24	中央音乐学院	音乐与舞蹈学
25	中国音乐学院	音乐与舞蹈学(自定)
26	中央美术学院	美术学、设计学
27	中央戏剧学院	戏剧与影视学
28	中央民族大学	民族学
29	中国政法大学	法学
30	南开大学	世界史、数学、化学、统计学、材料科学与工程
31	天津大学	化学、材料科学与工程、化学工程与技术、管理科学与工程
32	天津工业大学	纺织科学与工程
33	天津医科大学	临床医学(自定)
34	天津中医药大学	中药学

续表

序号	学校名称	学科名称
35	华北电力大学	电气工程(自定)
36	河北工业大学	电气工程(自定)
37	太原理工大学	化学工程与技术(自定)
38	内蒙古大学	生物学(自定)
39	辽宁大学	应用经济学(自定)
40	大连理工大学	化学、工程
41	东北大学	控制科学与工程
42	大连海事大学	交通运输工程(自定)
43	吉林大学	考古学、数学、物理学、化学、材料科学与工程
44	延边大学	外国语言文学(自定)
45	东北师范大学	马克思主义理论、世界史、数学、化学、统计学、材料科学与工程
46	哈尔滨工业大学	力学、机械工程、材料科学与工程、控制科学与工程、计算机科学与技术、土木工程、环境科学与工程
47	哈尔滨工程大学	船舶与海洋工程
48	东北农业大学	畜牧学(自定)
49	东北林业大学	林业工程、林学
50	复旦大学	哲学、政治学、中国语言文学、中国史、数学、物理学、化学、生物学、生态学、材料科学与工程、环境科学与工程、基础医学、临床医学、中西医结合、药学、机械及航空航天和制造工程、现代语言学
51	同济大学	建筑学、土木工程、测绘科学与技术、环境科学与工程、城乡规划学、风景园林学、艺术与设计
52	上海交通大学	数学、化学、生物学、机械工程、材料科学与工程、信息与通信工程、控制科学与工程、计算机科学与技术、土木工程、化学工程与技术、船舶与海洋工程、基础医学、临床医学、口腔医学、药学、电子电气工程、商业与管理
53	华东理工大学	化学、材料科学与工程、化学工程与技术
54	东华大学	纺织科学与工程
55	上海海洋大学	水产
56	上海中医药大学	中医学、中药学
57	华东师范大学	教育学、生态学、统计学
58	上海外国语大学	外国语言文学
59	上海财经大学	统计学
60	上海体育学院	体育学

续表

序号	学校名称	学科名称
61	上海音乐学院	音乐与舞蹈学
62	上海大学	机械工程(自定)
63	南京大学	哲学、中国语言文学、外国语言文学、物理学、化学、天文学、大气科学、地质学、生物学、材料科学与工程、计算机科学与技术、化学工程与技术、矿业工程、环境科学与工程、图书情报与档案管理
64	苏州大学	材料科学与工程(自定)
65	东南大学	材料科学与工程、电子科学与技术、信息与通信工程、控制科学与工程、计算机科学与技术、建筑学、土木工程、交通运输工程、生物医学工程、风景园林学、艺术学理论
66	南京航空航天大学	力学
67	南京理工大学	兵器科学与技术
68	中国矿业大学	安全科学与工程、矿业工程
69	南京邮电大学	电子科学与技术
70	河海大学	水利工程、环境科学与工程
71	江南大学	轻工技术与工程、食品科学与工程
72	南京林业大学	林业工程
73	南京信息工程大学	大气科学
74	南京农业大学	作物学、农业资源与环境
75	南京中医药大学	中药学
76	中国药科大学	中药学
77	南京师范大学	地理学
78	浙江大学	化学、生物学、生态学、机械工程、光学工程、材料科学与工程、电气工程、控制科学与工程、计算机科学与技术、农业工程、环境科学与工程、软件工程、园艺学、植物保护、基础医学、药学、管理科学与工程、农林经济管理
79	中国美术学院	美术学
80	安徽大学	材料科学与工程(自定)
81	中国科学技术大学	数学、物理学、化学、天文学、地球物理学、生物学、科学技术史、材料科学与工程、计算机科学与技术、核科学与技术、安全科学与工程
82	合肥工业大学	管理科学与工程(自定)
83	厦门大学	化学、海洋科学、生物学、生态学、统计学
84	福州大学	化学(自定)
85	南昌大学	材料科学与工程
86	山东大学	数学、化学

续表

序号	学校名称	学科名称
87	中国海洋大学	海洋科学、水产
88	中国石油大学(华东)	石油与天然气工程、地质资源与地质工程
89	郑州大学	临床医学(自定)、材料科学与工程(自定)、化学(自定)
90	河南大学	生物学
91	武汉大学	理论经济学、法学、马克思主义理论、化学、地球物理学、生物学、测绘科学与技术、矿业工程、口腔医学、图书情报与档案管理
92	华中科技大学	机械工程、光学工程、材料科学与工程、动力工程及工程热物理、电气工程、计算机科学与技术、基础医学、公共卫生与预防医学
93	中国地质大学(武汉)	地质学、地质资源与地质工程
94	武汉理工大学	材料科学与工程
95	华中农业大学	生物学、园艺学、畜牧学、兽医学、农林经济管理
96	华中师范大学	政治学、中国语言文学
97	中南财经政法大学	法学(自定)
98	湖南大学	化学、机械工程
99	中南大学	数学、冶金工程、矿业工程
100	湖南师范大学	外国语言文学(自定)
101	中山大学	哲学、数学、化学、生物学、生态学、材料科学与工程、电子科学与技术、基础医学、临床医学、药学、工商管理
102	暨南大学	药学(自定)
103	华南理工大学	化学、材料科学与工程、轻工技术与工程、农学
104	广州中医药大学	中医学
105	华南师范大学	物理学
106	海南大学	作物学(自定)
107	广西大学	土木工程(自定)
108	四川大学	数学、化学、材料科学与工程、基础医学、口腔医学、护理学
109	重庆大学	机械工程(自定)、电气工程(自定)、土木工程(自定)
110	西南交通大学	交通运输工程
111	电子科技大学	电子科学与技术、信息与通信工程
112	西南石油大学	石油与天然气工程
113	成都理工大学	地质学
114	四川农业大学	作物学(自定)
115	成都中医药大学	中药学

续表

序号	学校名称	学科名称
116	西南大学	生物学
117	西南财经大学	应用经济学(自定)
118	贵州大学	植物保护(自定)
119	云南大学	民族学、生态学
120	西藏大学	生态学(自定)
121	西北大学	地质学
122	西安交通大学	力学、机械工程、材料科学与工程、动力工程及工程热物理、电气工程、信息与通信工程、管理科学与工程、工商管理
123	西北工业大学	机械工程、材料科学与工程
124	西安电子科技大学	信息与通信工程、计算机科学与技术
125	长安大学	交通运输工程(自定)
126	西北农林科技大学	农学
127	陕西师范大学	中国语言文学(自定)
128	兰州大学	化学、大气科学、生态学、草学
129	青海大学	生态学(自定)
130	宁夏大学	化学工程与技术(自定)
131	新疆大学	马克思主义理论(自定)、化学(自定)、计算机科学与技术(自定)
132	石河子大学	化学工程与技术(自定)
133	中国矿业大学(北京)	安全科学与工程、矿业工程
134	中国石油大学(北京)	石油与天然气工程、地质资源与地质工程
135	中国地质大学(北京)	地质资源与地质工程
136	宁波大学	力学
137	中国科学院大学	化学、材料科学与工程
138	国防科技大学	信息与通信工程、计算机科学与技术、航空宇航科学与技术、软件工程、管理科学与工程
139	第二军医大学	基础医学
140	第四军医大学	临床医学(自定)

注:1. 不加"(自定)"标示的学科,是根据"双一流"建设专家委员会确定的标准而认定的学科;
2. 加"(自定)"标示的学科,是根据"双一流"建设专家委员会建议由高校自主确定的学科。

七、生源地助学贷款全额保障您的大学学费

亲爱的同学:

你好!

历经数年寒窗,此刻你即将步入梦想中的大学校园,你是否担心家庭经济状况无力承担自

己的大学学费？不用担心，党和政府将助你一臂之力，生源地助学贷款将免除你的忧虑。

一、生源地助学贷款基本情况

生源地助学贷款是国家开发银行响应教育部“不让一个孩子因贫困而失学”号召而开展的教育扶贫贷款，生源地助学贷款包括生源地信用助学贷款和生源地补充助学贷款，前者本专科学生每年贷款金额 8 000 元，后者在前者的基础上再发放贷款 8 000 元。贷款具有“财政全额贴息”“低利率”“还款期限最长 20 年”“多余资金用于补贴生活费”“支付宝还款”等特点。主要情况如下：

◆贷款对象精准：家庭经济困难的大学新生和在读大学生均可申办贷款。大学新生持教育部认可的正规本专科院校录取通知书办理。

◆申办手续便捷：如在高中或者中职学校进行过预申请，本人与父亲或者母亲，带上户口本、身份证、录取通知书、学费标准等材料，可直接到户籍所在地区县学生资助管理中心办理。未进行过预申请的，本人与父亲或者母亲，带上户口本、身份证、录取通知书、学费标准等材料，到户籍所在地区县学生资助管理中心进行家庭经济情况书面承诺后，即可办理。

◆贷款额度充足：本专科学生可贷款 8 000 元，城乡低保户和建档立卡户在此基础上可再贷款 8 000 元。贷款金额超过学费、生活费部分可用于补贴学生生活所需。

◆就读期间全额免利息：学生在高校就读期间贷款利息由财政全额承担，学生不花一分钱。

◆贷款利率低：贷款利率严格执行同期人民银行基准利率，远低于商业银行零售贷款利率。

◆贷款期限长：贷款期限为学制加 13 年，最高可达 20 年，学生毕业前三年为还本宽限期，宽限期内学生每年仅还利息，不还本金，有效减轻学生毕业后参加工作初期的还贷压力。

◆还款方式灵活：学生可以通过支付宝线上还款，也可以到全市任意学生资助管理中心刷卡或刷支付宝、微信付款码还款。

二、生源地助学贷款办理方式

学生于每年 7 月初至 9 月末前往户籍所在地的区县学生资助管理中心办理。

县资助中心名称	地址	办公电话
重庆市渝中区学生资助管理中心	渝中区较场口 85 号附 3 号招生办	023-63835253
重庆市九龙坡区资助管理中心	九龙坡区西郊路 29 号汇景苑 2 楼（区教委）	023-68855422
重庆市沙坪坝区学生资助管理中心	沙坪坝区沙杨路 64 号沙坪坝教委	023-86055573
重庆市大渡口区学生资助管理中心	大渡口区文体支路 42 号大渡口区教委	023-86192047
重庆市江北区学生资助管理中心	江北区金港新区 16 号 0423 室	023-67560327
重庆市南岸区学生资助管理中心	南岸区茶园广福大道 22 号 201 室	023-62825933
重庆市北碚区学生资助管理中心	北碚区双元大道 196 号 B113 室	023-68205575
重庆市渝北区学生资助管理中心	渝北区两路街道渝航路 228 号区教委学生资助管理中心	023-67813649
重庆两江新区教育管理中心	两江新区金渝大道 68 号新科国际 A 栋 626 室	023-67461402
重庆市巴南区学生资助管理中心	巴南区鱼洞鱼新街 35 号	023-66239638

续表

县资助中心名称	地址	办公电话
重庆市长寿区学生资助管理中心	长寿区校园路36号	023-40244099
重庆市涪陵区学生资助管理中心	涪陵区乌宝路3号	023-72875680
重庆市璧山区教育服务与资助中心	璧山区璧泉街道双星大道369号2号楼337室	023-41416850
重庆市江津区学生资助和健康教育中心	江津区琅山体育路45号体育场教委	023-47525302
重庆市永川区学生资助与卫生保健管理中心	永川区枣园路26号	023-49857828
重庆市合川区学生资助管理中心	合川区南津街道南园东路99号	023-42842778
重庆市铜梁区学生资助管理中心	铜梁区东城街道办事处民营街109号	023-45672280
重庆市潼南区学生资助管理中心	潼南区江北新城计生委(教委)四楼资助中心	023-44576812
重庆市大足区学生资助管理中心	大足区龙岗街道办事处北山路11号	023-64360065
重庆市荣昌区学生资助管理中心	荣昌区昌元街道宝城路一段196号(荣昌区教育委员会)	023-46780271
重庆市南川区学生资助管理中心	南川区特教中心内学生资助管理中心	023-71655123
重庆市綦江区学生资助管理中心	綦江区文龙街道九龙大道99号(法院正对面)	023-85880819
重庆市万盛经济技术开发区学生资助管理中心	万盛经济技术开发区勤俭路12号	023-64183290
垫江县学生资助管理中心	垫江县桂溪街道书院街1号(垫江县教育委员会)	023-74526512
重庆市梁平区学生资助管理中心	梁平区梁山街道育英街83号	023-53239926
重庆市万州区学生资助管理中心	万州区白岩路256号	023-58245136
开州区学生资助管理中心	开州区人和路5号	023-52222691
云阳县学生资助管理中心	云阳县双江街道大雁路269号	023-55138062
奉节县学生资助管理中心	奉节县永安镇平湖街34号教委大楼	023-56521536
巫山县学生资助管理中心	巫山县高唐街道广东西路教师新村路口	023-57692195
巫溪县学生资助管理中心	巫溪县柏杨街道办学府大道巫溪县教委办公楼	023-51529435
城口县学生资助管理中心	城口县葛城街道土城路56号(县教委5幢办公楼103室)	023-59222341
忠县学生资助管理中心	忠县忠州大道红星路42号	023-54452131
丰都县学生资助管理中心	丰都县三合街道东升路5号	023-70633472
石柱土家族自治县学生资助管理中心	石柱土家族自治县南宾街道干溪子路11号2号楼2楼	023-73339370
重庆市武隆区学生资助管理中心	武隆区巷口镇芙蓉中路50号	023-77729599

续表

县资助中心名称	地址	办公电话
彭水苗族土家族自治县教育服务中心	彭水县汉葭街道鼓楼街6号彭水教育服务中心	023-78491046
重庆市黔江区学生资助管理中心	黔江区正阳公共行政中心3号楼3304	023-79230969
酉阳土家族苗族自治县学生资助管理中心	酉阳县城北教委新办公楼底楼	023-75667468
秀山土家族苗族自治县学生资助管理中心	秀山县中和街道凤栖北路139号附1号	023-76681998

重庆市学生资助管理中心　国家开发银行国家助学贷款管理中心重庆分中心

2019年5月

八、“重庆招考”微信公众号、《重庆高考手机报》、重庆市普通高考综合服务平台温馨提示

“重庆招考”微信公众号(手机微信扫描下方二维码即可关注)、《重庆高考手机报》由重庆市招生考试服务有限责任公司主办,在重庆市教育考试院指导下,依托权威、及时的信息资源,致力于全方位打造重庆地区招生考试领域的专业移动互联网媒体平台,重点推介高考政策、聚焦高考要闻、透视高考热点、传真院校风采、辅导志愿填报、播报录取动态、搭建互动平台,让您轻松“e览”高考信息。在重庆市教委主办的首届重庆教育政务新媒体年会上,“重庆招考”微信公众号获评“2017年度重庆教育最具影响力政务微信”称号,《重庆高考手机报》为订阅用户特制的“电子成绩通知单”和“电子录取通知书”,第一时间把高考成绩、录取信息及结果送到你手中,让你享受个性化服务。

重庆市普通高考综合服务平台(http://s.cqzk.com.cn)是“重庆招考”提供“互联网+招考服务”的重要举措,其中的免费公益服务——“考生信息查阅”“专家视点”“高考百科”“高考问问”等功能旨在为全市考生免费提供信息查询、资讯获取一站式解决方案,是考生备考、参考、志愿填报的权威信息来源,其中的**增值服务**——“志愿填报辅助”详细收录了经重庆市教育考试严格校验的招生院校及其专业历年录取大数据,运用“分差法”“位次法”为考生填报志愿提供科学参考。

重庆招考微信公众号　　重庆市普通高考综合服务平台　　《重庆高考手机报》

院校简介