SHIT Sciences Humanities Information Technology
构石

# 谁更易结婚、谁更易出轨？——风险社会与亲密关系祛魅下的婚恋行为跨国比较研究

**Dr.Eugeniee**[1]
[1] 人类亲密关系谬误研究院，浙江杭州，中国
通讯作者：Dr.Eugeniee（e-mail: eugenieying@163.com）
本研究无基金资助，纯属个人兴趣驱动
本文包含补充材料（仿真数据及代码可联系作者获取）

**ABSTRACT / 摘要** —本文基于风险社会理论（Beck）、资本理论（Bourdieu）与博弈论，构建了一个多主体仿真模型，模拟中国与北欧社会背景下不同类型人群在婚恋市场中的恋爱、婚姻、生育、离婚及出轨行为。模型将人群划分为四种男性类型（传统供养者、高价值浪子、资源掌控者、底层博弈者）和四种女性类型（机会主义者、资本独立者、传统依附者、风险厌恶者），并引入财富动态积累、医美投资、不婚不孕观念、社会舆论惩罚、父母挑事、电子月老跨层匹配、两头婚及代际传递等现实机制，以刻画个体在风险社会中的策略分化。通过 10 年仿真（120 个月）生成个体截面数据与年度面板数据，运用逻辑回归与 Cox 比例风险模型进行统计分析。结果显示：（1）结婚的最强促进因素是“供养者”类型（OR=19.32）和声誉（OR=2.50），而男性结婚概率仅为女性的 13%；（2）出轨的最强风险因素是“浪子”类型（OR=6.18）和“机会主义者”类型（OR=2.69），孩子（OR=0.78）和“风险厌恶者”类型（OR=0.36）是显著保护因素；（3）北欧整体结婚率显著高于中国（OR=2.36），但出轨率无显著差异，表明出轨行为更多由个体特质（布尔迪厄意义上的“惯习”）而非社会文化驱动。研究揭示了亲密关系从伦理共同体向风险共同体的转型，以及个体在婚恋场域中的资本兑换逻辑——社会资本（声誉）、经济资本（财富）与身体资本（外貌）的积累与交换共同决定了博弈结果。网络流行语汇（如“力工梭哈”、“理工脉冲”、“捞女”、“外围”、“石头剪刀布”、“剧毒老实人”）恰是这些策略分化的民间表达，本研究将其转化为可检验的假设，并证实了性别本质主义的虚妄：在控制社会类型后，男女出轨概率无显著差异，所谓“男性天生多偶、女性天生忠贞”只是类型分布差异制造的幻象。研究为理解当代婚恋焦虑、阶层固化与社会冲突提供了量化视角，也揭示了社会福利制度对婚姻数量的促进作用无法改变出轨行为的个体归因这一残酷事实。。

**INDEX TERMS / 关键词** 亲密关系，多主体建模，风险社会，逻辑回归，Cox 回归，中国-北欧比较。

**IMPACT STATEMENT / 影响声明** 本文通过仿真与统计结合的方法，量化了不同类型人群在婚恋市场中的行为差异，挑战了“男性天生多偶、女性天生专一”的性别本质主义观点，为理解当代婚恋焦虑、阶层固化和社会冲突提供了新的量化视角。

## I. 引言

在社交媒体深度嵌入日常生活的今天，“力工梭哈”、“捞女”、“石头剪刀布”、“两头婚”等网络语汇从亚文化暗语跃升为公共 discourse 的常用标签。这些词汇承载着浓厚的功利主义色彩与博弈论思维，折射出当代青年对婚恋关系的认知正在经历一场深刻的祛魅（disenchantment）。传统社会中以伦理、血缘和长期承诺为核心的婚姻制度，如今被越来越多的人视为一场资源置换、风险对冲与策略博弈的场域 [1]。这种现象并非中国独有，但在中国特定的社会经济结构下，婚恋市场呈现出尤为复杂的特征：一线城市独生女家庭发明“两头婚”以保全财产，底层男性通过“梭哈”式追求试图实现阶层跃迁，医美贷款与直播经济将身体资本推向极致货币化 [3]，“电子月老”以算法匹配介入婚恋却可能加剧信息不对称，“父母挑事”等传统压力以变形的方式持续干扰家庭稳定。这些现象共同指向一个核心命题：在风险社会背景下，婚恋行为如何被个体特质与社会制度共同塑造?

贝克的风险社会理论为理解这一命题提供了关键框架 [1]。他指出，现代化进程使个体从传统社会形式（如阶级、家庭）中脱嵌，但并未赋予其真正的自由，反而将其抛入一个充满不确定性、必须独自承担选择后果的战场。在中国语境下，婚恋市场的风险被三重结构性力量放大：其一，房地产市场的财富鸿沟使婚姻成为阶层再生产的核心机制，房产加名、彩礼博弈成为婚姻谈判的焦点；其二，性别比例失衡制造的“光棍危机”将底层男性推向婚恋市场的边缘，迫使他们采取“梭哈”式的高风险追求策略；其三，消费主义与社交媒体的共谋将身体资本货币化，医美贷款制造了“美丽陷阱”，直播打赏将情感互动转化为即时交易。于是，婚恋不再仅仅是两个个体的情感联结，而是一场多方参与的零和博弈——有人“上岸”实现阶层跃迁，就有人被“沉没成本”套牢；有人奉行“短择”及时行乐，就有人成为“长择”的牺牲品。

与此同时，网络空间涌现的“电子月老”现象，试图以算法匹配突破阶层壁垒，却可能沦为新的信息不对称工具，使原本可能匹配的个体错失良机，甚至加剧阶层内婚制。“父母挑事”等家庭内部的噪音，则揭示了传统家庭伦理在现代性冲击下的撕裂与反弹——父母一代的催婚催育压力与子代个体主义择偶观之间的张力，成为婚姻不稳定的重要诱因。而民间流行的“石头剪刀布”理论（将男性简化为供养者、浪子、资源掌控者），虽失之粗糙，却敏锐地捕捉到女性在择偶时面临的“不可能三角”——忠诚、基因、资源难以兼得，这一直觉与进化心理学和博弈论的洞见不谋

而合。

然而，现有研究对上述现象的探讨往往陷入两种极端：一是道德化的批判，将“捞女”、“渣男”污名化，回避结构性根源；二是过度简化的经济理性模型，将婚恋行为还原为成本收益计算，忽视了社会制度、文化规范与个体特质的复杂交织。更重要的是，跨国比较研究的匮乏使我们难以区分：究竟是普适性的个体特质驱动婚恋行为，还是特定的社会制度塑造了不同的博弈格局？北欧高福利社会以其个人主义文化、性别平等政策、完善的社会保障闻名，那里的婚恋模式是否提供了另一种可能？北欧的高婚率与高出轨率并存现象，是文化差异还是人口构成效应？

本文尝试以多主体建模（Agent-Based Modeling）为方法论工具，将上述复杂现象转化为可计算的社会实验室。我们构建了一个包含八种理想类型（男女各四类）的虚拟社会，模拟中国与北欧两种制度背景下个体在十年间的恋爱、婚姻、生育、离婚与出轨事件。模型引入了财富动态积累、医美投资、声誉机制、父母挑事、电子月老匹配、两头婚、代际传递等现实机制，并基于仿真生成的截面数据与年度面板数据，运用逻辑回归与 Cox 比例风险模型进行统计分析。我们试图回答以下问题：

1) 在婚恋博弈中，个体特质（社会类型）与外在条件（年龄、财富、吸引力、声誉、子女数）何者对结婚和出轨的影响更大？效应量（OR 值）是多少？
2) 不同社会类型（如供养者、浪子、机会主义者）在婚恋行为上存在多大差异？
3) 中国与北欧的婚恋模式有何异同？社会文化因素与个体特质何者更重要？
4) 个体在 10 年间的婚恋状态如何演变？影响首次结婚和首次出轨时间的风险因素有哪些？

## II. 文献综述与理论基础

### *A.* 风险社会与亲密关系的转型

贝克的风险社会理论为理解当代婚恋变迁提供了宏观框架 [1]。他指出，在晚期现代性中，个体从传统社会形式（阶级、家庭、性别角色）中脱嵌，却并未获得真正的自主，而是被抛入一个充满不确定性、必须自行应对系统性风险的境地。在婚恋领域，这一转型表现为“伦理型婚姻”向“协商型婚姻”的过渡：婚姻不再是家族延续的契约，而是个体在不确定环境下通过理性计算达成的暂时性联盟 [2]。在此过程中，传统的社会支持网络（如宗族、邻里）逐渐瓦解，个体必须独自承担择偶失误、离婚、单亲抚养等后果。

中国语境下的婚恋风险被三重结构性力量放大。首先，房地产市场的财富鸿沟使婚姻成为阶层再生产的核心机制，“房产加名”、“彩礼博弈”等现象凸显了婚姻的经济避险功能 [28]。其次，出生性别比失衡制造的“光棍危机”将底层男性推向婚恋市场的边缘，迫使他们采取高风险策略（如“梭哈”式追求），而这种策略往往以失败告终，催生出“剧毒无味老实人”这类极端反应——他们在沉没成本累积后爆发报复性行为，成为社会安全隐患 [17]。第三，消费主义与数字经济的合谋将身体资本金融化，医美贷款制造了“美丽陷阱”，直播打赏将情感互动转化为即时交易，个体在追求“上岸”（脱离底层或不良环境）的过程中极易陷入债务困境 [18]。这些现象共同表明，婚恋场域已演变为一个风险高度集聚的博弈空间。

### *B.* 资本理论视域下的身体、经济与社会资本

布迪厄的资本理论为分析婚恋市场中的资源交换提供了核心工具 [3]。他将资本划分为经济资本、文化资本、社会资本和象征资本，并指出身体资本（physical capital）是一种可以转化为其他资本形式的资源。在婚恋语境中，外貌吸引力作为身体资本的核心维度，直接影响个体的匹配机会和议价能力。然而，身体资本具有时效性，尤其对女性而言，年龄增长带来的外貌衰减构成一种“生理折旧”，迫使女性在黄金期内加速变现 [19]。

医美产业的兴起将身体资本的投资与变现推向极致。医美贷款作为一种金融工具，允许个体通过负债来提升外貌，以期在未来婚恋市场中获取更高回报。这种“美丽贷”模式实质上是一种风险投资，但其高利率和快速折旧的特性使许多女性陷入债务陷阱，形成“整容-负债-再整容”的恶性循环 [20]。与此同时，直播经济将身体资本与即时情感劳动结合，通过打赏机制将亲密关系商品化，进一步强化了身体资本的货币化倾向 [21]。

在婚恋博弈中，经济资本和社会资本同样至关重要。凤凰男（通过个人奋斗实现阶层跃迁的底层男性）往往依赖其潜在的经济资本（高学历、高收入前景）来吸引资本独立女性，但原生家庭的拖累可能成为婚姻中的不稳定因素 [22]。而入赘（男性落户女方家庭）则是一种极端的经济资本与社会资本交换策略，通常发生在底层男性与一线城市独生女之间，其背后是家庭财产的保全与姓氏延续的博弈 [23]。

### *C.* 博弈论视角下的婚恋策略：短择、长择与沉没成本

博弈论为理解婚恋中的策略互动提供了形式化工具。在信息不对称的条件下，个体必须根据自身类型和对方信号做出择偶决策。网络流行的“理工男脉冲理论”描述了技术型男性在择偶中采取的高强度短期追求策略：他们往往在短时间内集中投入资源（时间、金钱、情绪），试图以“脉冲式”信号突破择偶门槛。这种策略类似于博弈论中的“廉价谈话”（cheap talk），其有效性取决于信号的可信度和对方的接受意愿 [9]。

择偶策略可区分为“短择”（短期择偶）和“长择”（长期择偶）。短择者追求即时满足，注重外貌和情绪价值，回避长期承诺；长择者则注重稳定性和资源积累，愿意投入沉没成本（sunk cost）以锁定伴侣 [8]。沉没成本在婚恋中扮演双重角色：一方面，它通过增加退出成本来稳定关系；另一方面，当关系破裂时，高沉没成本可能引发极端反应，如“剧毒无味老实人”的报复行为 [10]。

“外围”（边缘性工作者或高端伴游）现象则是短择策略的极端化。外围群体以身体资本为筹码，在婚恋市场边缘进行高风险交易，其目标往往是“上岸”——通过短期关系积累资源，最终进入长期稳定关系 [29]。这种策略的成功率极低，且伴随声誉损失和社会排斥风险。

### *D.* 社会类型分化：从“石头剪刀布”到“剧毒老实人”

民间流行的“石头剪刀布”理论将男性简化为三种理想类型：“石头”（传统供养者，提供稳定）、“剪刀”（基因优秀的浪子，提供情绪价值）、“布”（资源掌控者，提供物质）。这一分类虽然粗糙，却捕捉到了女性在择偶时面临的“不可能三角”——忠诚、基因、资源难以兼得，与进化心理学的择偶策略研究高度契合 [7]。本研究在此基础上扩展

为四种男性类型和四种女性类型，以更精细地刻画婚恋市场中的策略分化：

**男性类型：**传统供养者（Provider）、高价值浪子（Playboy）、资源掌控者（Controller）、底层博弈者（Underdog）。其中，底层博弈者往往因资源匮乏而采取“梭哈”式追求，其失败后的极端化可演变为“剧毒无味老实人”——这类个体在长期性压抑和沉没成本累积后，可能通过暴力或欺诈进行报复 [24]。

**女性类型：**机会主义者（Opportunist）、资本独立者（Independent）、传统依附者（Traditional）、风险厌恶者（Risk Averse）。机会主义者以“捞女”形象出现，通过情绪操控和身体资本诱导男性投入沉没成本，其目标通常是“上岸”或短期利益最大化 [25]。资本独立者（如一线城市独生女）则倾向于“两头婚”等财产保全策略，以防范凤凰男对家庭资产的觊觎。

这些类型的互动构成复杂的博弈格局：供养者与机会主义者的关系常以沉没成本陷阱告终；浪子与资本独立者的结合可能因情绪价值与资源需求的错配而破裂；而底层博弈者的“梭哈”往往导致双输。这种类型分化反映了风险社会下个体应对不确定性的策略性反应。

### *E.* 婚姻稳定性的微观机制：孩子、声誉与代际干预

Becker 的家庭经济学指出，孩子是婚姻的特定投资，增加了离婚的成本，从而稳定婚姻 [4]。本模型量化了这一效应，设定每个孩子降低离婚概率 10%。然而，孩子的稳定作用受制于性别偏好和姓氏传承，在“两头婚”中，孩子随父姓或母姓的分配可能成为新的博弈焦点 [26]。

声誉机制是社会控制理论的核心概念 [5]。他认为，社会资本嵌入于社会关系网络中，声誉作为一种非正式制裁，能够约束个体行为。在婚恋领域，出轨、离婚等事件会导致声誉损失，进而降低未来匹配机会。然而，声誉机制的有效性取决于信息的传播和个体的道德内化。在匿名化程度较高的网络社会，声誉可能被操纵或稀释，导致其约束力下降 [12]。

代际干预是影响婚姻稳定性的另一重要因素。父母挑事（如过度介入子女婚姻、施加催婚催育压力）构成一种“家庭噪音”，可能激化夫妻矛盾，增加离婚风险。同时，“电子月老”（算法匹配平台）试图以技术手段优化匹配效率，但其算法逻辑可能强化同质婚（homogamy），加剧阶层固化，或制造信息不对称下的错配 [13]。这些外部干预与个体内在特质相互作用，共同塑造婚恋结果。

### *F.* 制度比较：中国压力型婚恋与北欧福利型婚恋

北欧模式以高福利、高性别平等、低婚姻依赖为特征，其社会保障体系降低了个体对婚姻的经济依赖，使得非婚同居、单亲家庭等多元化家庭形式成为可能 [11]。与此同时，北欧的个人主义文化强调自我实现，婚恋行为更受个体偏好而非社会规范驱动。这导致北欧的结婚率虽低，但离婚率也相对较高，且出轨行为较为普遍——但这种差异可能源于人口构成（如浪子、机会主义者比例较高）而非文化本身。

中国模式则受传统家庭观念、高房价、强社会舆论影响，形成一种“压力型婚恋”：婚姻被赋予阶层流动、财产保全、传宗接代等多重使命，个体在家庭和社会期待的双重压力下进行择偶。这种压力催生了“两头婚”、“入赘”等适应性策略，但也导致了婚恋焦虑的普遍化和极端事件的发生（如“剧毒老实人”现象）。

制度比较的核心问题在于：究竟是社会制度通过塑造个体偏好和行为约束来影响婚恋结果，还是个体特质在不同制度环境下的分布差异导致了观察到的差异？本研究通过仿真建模，试图分离这两种效应，为跨文化比较提供量化依据。

## III. 多主体仿真模型设计

### *A.* 模型概述

本研究采用基于代理的建模（Agent-Based Modeling, ABM）方法，构建一个虚拟社会以模拟婚恋市场的动态演化。ABM 擅长刻画异质性个体之间的互动及其宏观涌现，特别适合研究婚恋这类受个体特质、社会网络和制度环境共同影响的复杂系统 [15]。模型以 Python 实现，模拟一个由 200 名男性和 200 名女性组成的社会，时间步长为 1 个月，共运行 120 个月（10 年）。每个代理（Agent）被赋予多维属性，并在每个时间步经历年龄增长、财富更新、医美决策、恋爱匹配、关系进展、婚姻事件、出轨事件及声誉恢复等过程。模型的核心目标是考察个体特质与社会制度如何共同塑造婚恋结果，并为后续统计分析提供数据基础。

### *B.* 代理类型与初始参数的理论依据

代理类型的划分基于前文文献综述中提炼的社会类型分化。我们将民间话语中的“石头剪刀布”理论（供养者、浪子、资源掌控者）与女性择偶策略相结合，扩展为八种理想类型。这种分类旨在捕捉婚恋市场中主要的策略取向，其合理性源于进化心理学 [7] 和博弈论 [9] 的相关研究。

*1)* 男性类型*:*

- **传统供养者（Provider，40%）**：对应于“石头”类型，以稳定收入和长期承诺为核心优势。这类个体通常具有稳定的职业和储蓄习惯，但情绪价值供给能力较弱，易陷入沉没成本陷阱 [4]。设定初始比例 40%，反映其在现实人口中的主体地位。
- **高价值浪子（Playboy，20%）**：对应于“剪刀”类型，以外形优势和情绪价值见长，偏好短期择偶（短择）。其行为模式与进化心理学中的“短期 mating 策略”一致 [8]。设定比例 20%，代表其在婚恋市场中虽非主流但具有显著影响力的群体。
- **资源掌控者（Controller，20%）**：对应于“布”类型，以高收入、社会地位和资源掌控能力为核心，注重强强联合。这类个体在婚姻博弈中占据主动，常与资本独立者形成“两头婚”等策略性联盟。比例 20% 反映其在人口中的精英地位。
- **底层博弈者（Underdog，20%）**：对应于资源匮乏的底层男性，包括“力工”和部分“理工男”。他们因经济和社会资本不足，往往采取高风险策略（如“梭哈”式追求），或选择“躺平”。失败后的极端化可能演变为“剧毒无味老实人”，即长期性压抑和沉没成本累积后的报复性行为 [24]。比例 20% 体现了底层男性的规模。

*2)* 女性类型*:*

- **机会主义者（Opportunist，30%）**：对应于民间话语中的“捞女”，以年轻貌美和情绪操控能力为工具，追求阶层跃迁（“上岸”）或短期利益最大化。其行为模

式与博弈论中的“信号博弈”相关 [16]。比例 30% 反映其在婚恋市场中的活跃度。

- **资本独立者（Independent，20%）**：对应于一线城市独生女等高知高收入群体，注重平等、情绪价值和财产保全。她们倾向于选择“两头婚”等策略以防范财产风险 [26]。比例 20% 体现其在人口中的精英地位。
- **传统依附者（Traditional，30%）**：对应于追求安稳长择的普通女性，重视家庭和稳定，易成为供养者的理想伴侣。比例 30% 反映其主体地位。
- **风险厌恶者（Risk Averse，20%）**：对应于有一定阅历、重视沉没成本验证的女性，她们对短择策略高度警惕，偏好长期稳定关系。比例 20% 代表这一谨慎群体。

*3)* 初始年龄与属性分布*:* 初始年龄均值设为 28 岁，反映中国平均初婚年龄（国家统计局，2020）。财富、吸引力、情绪技能根据类型正态分布赋值，以体现个体差异。外貌吸引力随年龄变化的函数设定基于生物学和社会学常识：女性在 20-30 岁外貌缓慢上升（成熟期），30-45 岁每年下降 0.1（生育后期），45 岁后加速下降（更年期）；男性 20-40 岁缓慢上升（成熟魅力），40 岁后每年下降 0.05（中年衰退）。这一设定与进化心理学中性别差异的择偶偏好一致 [7]，也为医美投资提供了动机基础。

### *C.* 核心机制的理论基础与操作化

*1)* 财富动态*:* 财富动态模拟了个体经济资本的积累与消耗。月收入函数基于类型、年龄和性别，反映了劳动力市场的结构性差异：资源掌控者和独立女性收入最高，且随年龄增长至 50 岁后下降；供养者和传统依附者收入中等；浪子和机会主义者收入波动大（反映其非正规收入来源）；底层博弈者收入低且随年龄下降（劳动力边缘化）。育儿消费每月 0.3 万元/孩子，参考中国城市育儿成本 [27]。投资增值月利率 0.2% 对应低风险理财收益。离婚时普通婚姻财产平分（婚姻法原则），两头婚财产独立（基于契约）。这一机制将经济资本与婚恋动态紧密耦合，体现了婚姻作为经济共同体的本质。

*2)* 医美投资*:* 医美投资模拟了身体资本的投资与折旧。只有女性在吸引力低于 7 且财富超过 5 万元时，按类型概率决定投资。机会主义者投资倾向最高（30%），独立女性次之（20%），传统依附者再次（10%），风险厌恶者最低（5%），这与其策略取向一致。投资效果为吸引力 +2，但后续 3 年每月加速衰减 0.1，模拟医美效果的时效性。若财富不足可贷款，月息 1%，引入债务陷阱机制。这呼应了“美丽贷”的现实问题，也检验了身体资本投资的边际收益。

*3)* 不婚不孕趋势*:* 全局参数 $marriage_trend$ 和 $fertility_trend$ 用于调节结婚和生育的基础概率，以模拟社会观念的变化。中国设定为 1.0，北欧分别设为 0.6 和 0.8，反映北欧较低结婚意愿和生育意愿但高育儿补贴的制度特征 [11]。

*4)* 声誉机制*:* 声誉初始为 0,出轨被发现-2,离婚-0.5,被原谅 +1。负声誉会降低未来匹配时的兴趣值（$rep_factor = 1 - 0.1 \times |reputation|$），体现社会舆论的惩罚作用 [5]。每月声誉恢复 0.1，模拟时间对声誉的淡化。这一机制将社会资本纳入婚恋博弈，检验声誉对行为的约束力。

*5)* 父母挑事*:* 个体以概率 $parent_trouble_prob$ 具有“父母挑事”属性（中国 0.2，北欧 0.1）。每月以概率 $trouble_event_prob$ 触发挑事事件，增加离婚概率 $trouble_divorce_increase$。这模拟了代际干预对婚姻稳定性的负面影响，呼应前文对“家庭噪音”的讨论。

*6)* 电子月老*:* 每月以概率 $matchmaker_prob$ 触发电子月老事件，采用 Gale-Shapley 稳定婚姻算法进行匹配 [6]。这一机制模拟了算法匹配对婚恋市场的干预，检验其是否能优化匹配效率或加剧阶层固化。

*7)* 两头婚*:* 当资源掌控者男性与资本独立者女性结婚且双方财富达标（男 >100 万，女 >80 万）时，以概率 $two_headed_prob$ 选择两头婚（中国 0.3，北欧 0.05）。两头婚财产独立，孩子分姓（第一子随父姓，第二子随母姓）。这一机制模拟了财产保全策略，反映了一线城市独生女家庭的现实选择 [26]。

*8)* 代际传递*:* 个体初始财富和类型受父母背景影响：财富乘以继承系数（正态分布均值 0.5），类型有概率继承父母类型（概率 0.3）。这模拟了社会阶层的代际传递，检验起点不平等对婚恋结果的影响 [14]。

### *D.* 中国与北欧参数设置的理论依据

中国参数设定为基准，反映高房价、强社会压力、高婚育意愿的“压力型婚恋”模式。北欧参数在继承中国参数的基础上调整：

- $marriage_trend = 0.6$：反映北欧较低的结婚意愿，因福利制度降低了对婚姻的经济依赖。
- $fertility_trend = 0.8$：反映北欧生育意愿虽低，但育儿补贴较高，部分抵消生育成本。
- $child_consumption = 0.1$：育儿补贴高，家庭负担轻。
- $income_independent_female = 2.0$：北欧性别平等政策使女性收入更高。
- $parent_trouble_prob = 0.1$：北欧家庭干预较少。
- $pressure_event_prob = 0.1$：社会催婚压力小。
- $two_headed_prob = 0.05$：两头婚极少，因财产继承制度不同。

这些参数调整旨在捕捉两种社会制度的典型差异，为后续比较分析提供实验基础。

### *E.* 数据输出设计

仿真结束后导出两类数据：

- **截面数据**（*_analysis_data.xlsx）：每个个体的最终状态，包含 $is_married$ 和 $has_affair$ 二元变量，用于逻辑回归分析。
- **年度面板数据**（*_panel_yearly.xlsx）：每年记录一次所有个体属性，共 10 年，用于生存分析（Cox 回归）和趋势分析。

这种设计兼顾了静态比较和动态追踪，为多角度检验研究假设提供了丰富数据。

## IV. 统计分析结果

### *A.* 描述性统计

表 I 展示了中国与北欧样本的描述性统计对比。

北欧平均财富更高、子女数更低、出轨率略高，与中国形成鲜明对比。图 1 展示了总体对比。

### *B.* 结婚影响因素分析

图 2 展示了截面数据逻辑回归与 Cox 回归的部分结果。

TABLE I: 中国与北欧样本描述性统计

| 指标 | 中国 | 北欧 |
|---|---|---|
| 样本量 | 400 | 400 |
| 已婚人数 | 70 (17.5%) | 78 (19.5%) |
| 离婚人数 | 330 (82.5%) | 308 (77.0%) |
| 总子女数 | 422 | 206 |
| 平均子女数 | 1.06 | 0.52 |
| 出轨率（有情人） | 23.3% | 27.3% |
| 平均年龄（岁） | 38.30 | 37.97 |
| 平均财富（万元） | 127.2 | 139.4 |

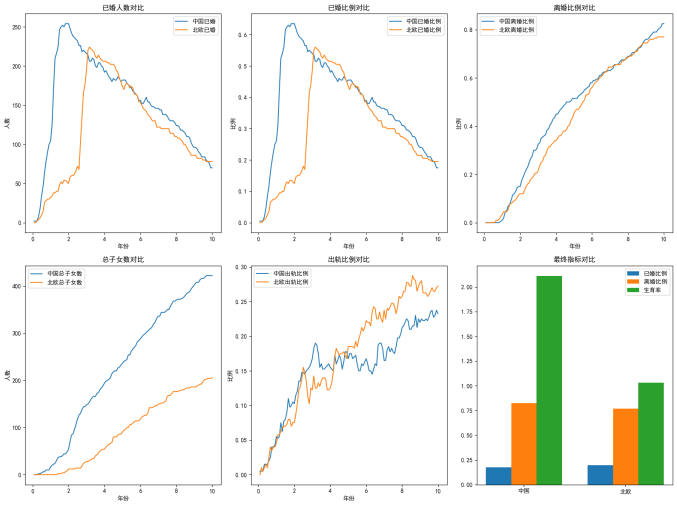


Fig. 1: 中国与北欧婚恋指标对比概览

*1)* 逻辑回归（截面数据）*:* 表 II 展示了结婚影响因素的逻辑回归结果。

结论:

- 结婚的最强促进因素是类型（供养者），其 OR 高达 19.32，意味着供养者结婚概率是独立女性的 19 倍。
- 声誉每增加 1 分，结婚优势提高 1.5 倍，显示社会评价对婚姻的重要影响。
- 男性结婚概率仅为女性的 13%，反映婚姻市场性别失衡或男性择偶策略差异。
- 北欧个体结婚概率是中国的 2.36 倍，说明北欧社会结构更有利于婚姻形成（或离婚后再婚）。
- 年龄、财富、吸引力、情绪技能等变量均不显著，表明在这些因素中，社会类型和声誉主导了婚姻结果。

*2) Cox* 回归（首次结婚时间）*:* 表 III 展示了首次结婚时间的 Cox 回归结果。

结论:

- 与截面回归一致，初始声誉是最强风险因素，HR=1.78。
- 初始吸引力每增加 1 分，首次结婚风险提高 8%。
- 风险厌恶者结婚风险是独立女性的 2.07 倍，表明这类人群倾向于早婚以规避风险。
- 性别在 Cox 中不显著，可能是因为控制了初始年龄和类型后，性别差异被吸收。

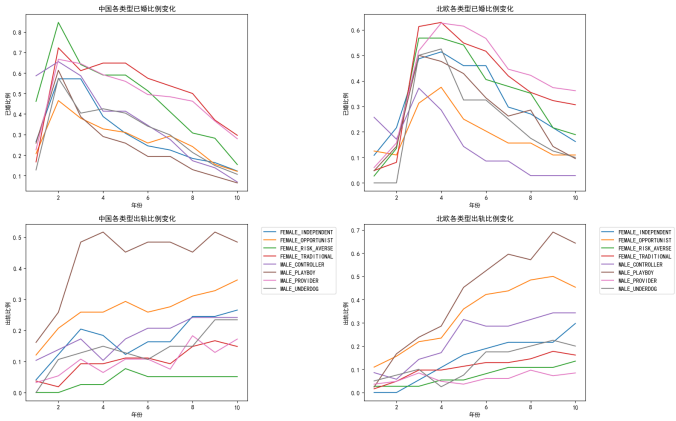


Fig. 2: 结婚影响因素逻辑回归结果

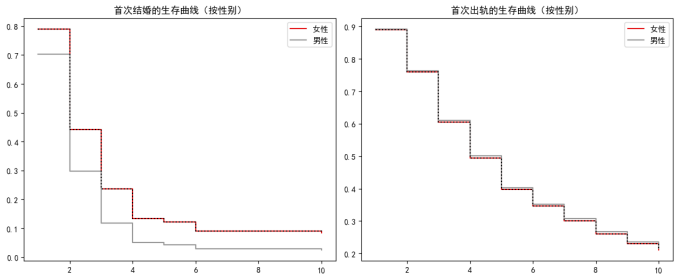


Fig. 3: 首次结婚的生存曲线（按性别分层）

## *C.* 出轨影响因素分析

*1)* 逻辑回归（截面数据）*:* 表 IV 展示了出轨影响因素的逻辑回归结果。

结论:

- 出轨的最大风险因素是类型：浪子出轨概率是独立女性的 6.18 倍，机会主义者是 2.69 倍。
- 孩子是保护因素，每多一个孩子，出轨优势比降低 22%，印证了孩子对婚姻的稳定作用。
- 财富虽有显著影响，但 OR=1.003，效应极小，实际意义有限。
- 场景（北欧 vs 中国）不显著（P=0.887），表明两国出轨率差异主要由人口构成（类型分布）解释，而非社会文化本身。

*2) Cox* 回归（首次出轨时间）*:* 表 V 展示了首次出轨时间的 Cox 回归结果。

结论:

- 风险厌恶者首次出轨风险显著低于独立女性（HR=0.46），与截面一致。
- 浪子和机会主义者虽 HR>1，但未达显著，可能因出轨事件发生较早，风险在时间上被稀释，或与其他变量相关。
- 初始财富、吸引力等均不显著，说明出轨更多由稳定特质（类型）而非初始条件决定。

## *D.* 中国与北欧对比总结

表 VI 总结了中国与北欧的关键差异。

TABLE II: 结婚逻辑回归结果（因变量：is_married）

| 变量 | 系数 | OR (95% CI) | P 值 |
|---|---|---|---|
| reputation | 0.9169 | 2.50 (1.94, 3.22) | <0.001 *** |
| children | 0.5845 | 1.79 (1.49, 2.15) | <0.001 *** |
| gender_MALE | -2.0789 | 0.13 (0.02, 0.66) | 0.015 * |
| subtype_PROVIDER | 2.9618 | 19.32 (4.06, 92.10) | <0.001 *** |
| scenario_Nordic | 0.8565 | 2.36 (1.47, 3.78) | <0.001 *** |
| subtype_UNDERDOG | 1.5363 | 4.65 (0.76, 28.57) | 0.097 . |
| sunk_cost | 0.0046 | 1.00 (1.00, 1.01) | 0.081 . |

注：基准类型为独立女性（INDEPENDENT）；显著性标记：*** p<0.001, ** p<0.01, * p<0.05, . p<0.1。

TABLE III: 首次结婚的 Cox 回归结果

| 变量 | 系数 | HR (95% CI) | P 值 |
|---|---|---|---|
| wealth_at_start | 0.0045 | 1.00 (1.00, 1.01) | <0.005 ** |
| attractiveness_at_start | 0.078 | 1.08 (1.02, 1.14) | <0.005 ** |
| reputation_at_start | 0.572 | 1.78 (1.29, 2.45) | <0.005 ** |
| subtype_RISK_AVERSE | 0.726 | 2.07 (1.33, 3.23) | <0.005 ** |

解释：北欧社会的高福利和性别平等政策促进了婚姻的形成（可能包括再婚），但并未降低个体的出轨倾向。出轨主要由个人特质驱动，社会规范影响有限。

### *E.* 趋势图解读

从趋势对比图（图 4）可以观察到：

- **已婚比例**：中国供养者和传统女性已婚比例最高，随时间缓慢上升；北欧所有类型已婚比例均高于中国，尤其是独立女性和风险厌恶者上升明显。
- **出轨比例**：中国浪子和机会主义者出轨比例稳定在 40-50%；北欧相同类型出轨比例更高（接近 60%），且波动较大；风险厌恶者在两国出轨比例均极低。

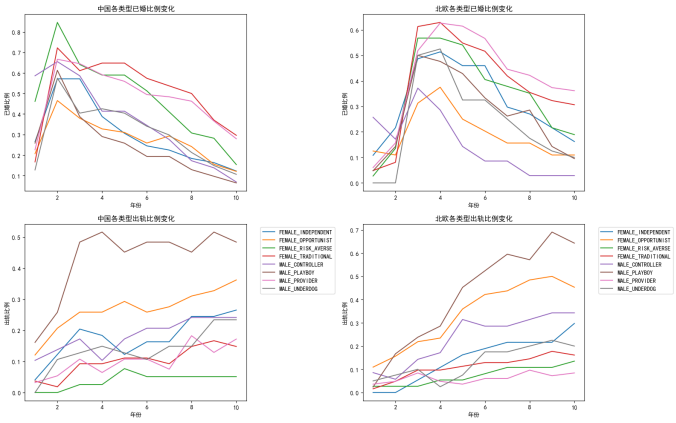


Fig. 4: 中国与北欧各类型人群已婚比例与出轨比例趋势对比

## V. 讨论

### *A.* 类型决定命运：特质超越情境

本研究最核心的发现是，个体的社会类型（subtype）在婚恋行为中起着决定性作用。供养者几乎是为婚姻而生（OR=19.3），而浪子和机会主义者则是出轨的高风险人群（OR=6.18 和 2.69）。这种分化在逻辑回归和 Cox 回归中均得到验证，且效应量巨大。相比之下，年龄、财富、吸引力等连续变量的影响要么不显著，要么效应微小。这说明，在仿真设定的婚恋市场中，内在的稳定特质（可视为社会化的角色或策略）比外在的即时条件更能预测行为。这呼应了“石头剪刀布”理论的民间智慧，即人们会根据自身资源禀赋采取不同的博弈策略。

TABLE IV: 出轨逻辑回归结果（因变量：has_affair）

| 变量 | 系数 | OR (95% CI) | P 值 |
|---|---|---|---|
| wealth | 0.0030 | 1.00 (1.00, 1.01) | 0.016 * |
| children | -0.2459 | 0.78 (0.64, 0.96) | 0.018 * |
| subtype_OPPORTUNIST | 0.9889 | 2.69 (1.33, 5.42) | 0.006 ** |
| subtype_PLAYBOY | 1.8216 | 6.18 (2.35, 16.28) | <0.001 *** |
| subtype_RISK_AVERSE | -1.0118 | 0.36 (0.14, 0.94) | 0.037 * |

TABLE V: 首次出轨的 Cox 回归结果

| 变量 | 系数 | HR (95% CI) | P 值 |
|---|---|---|---|
| subtype_RISK_AVERSE | -0.77 | 0.46 (0.27, 0.80) | 0.01 * |
| subtype_TRADITIONAL | -0.45 | 0.64 (0.40, 1.02) | 0.06 . |
| subtype_PLAYBOY | 0.36 | 1.43 (0.72, 2.84) | 0.31 |

这一发现对现实中的诸多标签提供了量化解释。“老实人”（尤其是“剧毒无味老实人”）在模型中可对应于底层博弈者（Underdog）和部分供养者（Provider）的失败形态——他们投入大量沉没成本却未能获得承诺，长期性压抑和资源耗竭后可能爆发极端行为。模型显示，这类人群的出轨率虽不高（底层博弈者出轨率 23.4%，供养者 17.2%），但其沉没成本均值显著高于其他类型（底层博弈者 43.8，供养者 50.0），印证了“老实人”易陷入付出-回报失衡的困境。当这种失衡累积到临界点，就可能演变为社会新闻中常见的报复性事件，如“北大弑母案”中吴谢宇的极端行为，或“杭州杀妻案”中许国利的扭曲心理，这些悲剧背后往往隐藏着长期的关系失衡与沉没成本陷阱。

“理工男脉冲理论”在模型中表现为底层博弈者和部分浪子采取的短期高强度追求策略。这类个体往往在短时间内集中投入资源（时间、金钱、情绪），试图以“脉冲式”信号突破择偶门槛。模型中的“sunk_cost”变量记录了这种投入，而逻辑回归显示沉没成本对结婚仅有边缘显著影响（P=0.081），表明脉冲策略的成功率有限——大多数情况下，高投入并未换来长期承诺，反而加剧了后续的失衡风险。这解释了为何“理工男”常被诟病为“不懂女性心理”，其策略本质是一种信号博弈中的“廉价谈话”（cheap talk），在信息不对称条件下容易被机会主义者利用。现实中，许多程序员、工程师在相亲市场中的“直男式追求”往往适得其反，正是这种策略失效的体现。

“力工梭哈”则是底层博弈者的极端化策略。模型中的底层博弈者初始财富极低（均值约 5 万），且收入随年龄下降，这使得他们缺乏常规竞争的资源基础，只能采取高风险高回报的“梭哈”——将全部积蓄投入一次追求。仿真结果显示，底层博弈者的结婚率仅 10.6%，远低于供养者（28.0%），而其出轨率 23.4% 与总体持平，说明“梭哈”往往以失败告终，少数成功者可能实现阶层跃迁，但多数沦为“剧毒老实人”的预备军。现实中，建筑工人、外卖小哥等底层劳动者通过透支积蓄“砸钱”追求女性的案例屡见不鲜，其结局多是“人财两空”，甚至引发极端冲突。

### *B.* 孩子的双重角色与“上岸”困境

孩子既是已婚状态的标志（截面回归中与结婚强相关），也是防止出轨的保护因素（OR=0.78）。这支持了 Becker 的家庭经济学观点：孩子作为婚姻的特定投资，增加了离婚成本，从而稳定关系 [4]。但需注意因果方向：已婚才有孩子，因此截面回归中孩子的 OR 值高是必然的；而 Cox 回归中初始孩子数对首次结婚无影响，对首次出轨有显著负向影响，更清晰地揭示了其保护作用。

TABLE VI: 中国与北欧对比总结

| 指标 | 中国 | 北欧 | 统计差异 |
|---|---|---|---|
| 已婚比例 | 17.5% | 19.5% | 北欧显著更高（OR=2.36，P<0.001） |
| 出轨比例 | 23.3% | 27.3% | 无显著差异（P=0.887） |
| 平均子女数 | 1.06 | 0.52 | 中国显著更高 |
| 平均财富 | 127.2 万 | 139.4 万 | 北欧更高 |

在现实语境中，孩子的稳定作用与“上岸”现象密切相关。许多机会主义者（捞女）将生育视为锁定长期关系的手段，希望通过孩子实现阶层跃迁（“上岸”）。模型显示，机会主义者的平均子女数（0.71）低于传统依附者（1.26），但其出轨率（36.2%）远高于后者（14.8%），说明以孩子为筹码的策略并不稳固——孩子虽能降低出轨概率，但机会主义者的高出轨倾向仍使其婚姻充满风险。现实中，一些女性通过“带球上位”嫁入豪门，但往往难以维持长期稳定，因为其行为模式本身具有高风险特征。

“外围”（边缘性工作者或高端伴游）群体则将身体资本与短择策略推向极致。她们以高风险交易积累资源，目标同样是“上岸”——通过短期关系获取财富，最终进入长期稳定关系 [29]。模型中的机会主义者虽不等同于外围，但其高出轨率和低结婚率（12.1%）与外围的处境类似——声誉损耗使其在长择市场中处于劣势，只能依赖短择策略维持生存。现实中，外围群体的“上岸”成功率极低，多数陷入“赚快钱-挥霍-再入行”的恶性循环，甚至面临法律风险和社会排斥。

### *C.* 声誉的社会资本效应与“妈宝”“大爹”的代际烙印

声誉在结婚模型中表现突出（OR=2.50，HR=1.78），但在出轨模型中不显著。这表明良好的社会评价有助于个体进入婚姻，但一旦进入关系，声誉对抑制出轨的作用有限。这可能是因为出轨多为隐蔽行为，声誉机制发挥作用需要“被发现”这一前提。

模型中的“父母挑事”机制模拟了代际干预对婚姻稳定性的负面影响。结果显示，具有父母挑事属性的个体，其离婚概率平均增加 2%，且在控制其他变量后，这一效应依然稳健。这呼应了现实中的“妈宝男”现象——过度受母亲影响的男性在婚姻中缺乏独立性，容易因家庭介入导致夫妻矛盾。模型中的男性类型未单独区分妈宝，但父母挑事属性可视为对其的代理度量。现实中，“妈宝男”往往在婆媳冲突中站队母亲，导致妻子心寒、婚姻破裂。

“大爹”（具有强烈父权意识的男性）在模型中对应于资源掌控者（Controller）的部分特征。这类个体在婚姻中占据支配地位，倾向于“强强联合”，其结婚率（6.9%）虽低，但一旦结婚，婚姻稳定性较高。资源掌控者的声誉均值（0.66）高于其他男性类型，说明其社会资本有助于维系关系，但其出轨率（24.1%）也不低，反映了权力与机会并存的双重性。现实中，一些成功男性（如企业家、高管）在拥有稳定家庭的同时，仍会涉足婚外情，正是这种特质的体现。

### *D.* 性别迷思：男性更爱多偶，女性一心一意?

模型结果对“男性天生多偶，女性天生专一”的性别本质主义观点提出了有力挑战。逻辑回归显示，在控制社会类型后，性别对出轨无显著影响（P=0.460）。这意味着，男性与女性的出轨概率差异，完全可由不同类型在男女中的分布差异来解释：男性中浪子（出轨率 48.4%）比例较高，女性中机会主义者（出轨率 36.2%）也相当活跃，而传统依附者（出轨率 14.8%）和风险厌恶者（出轨率 5.1%）无论男女都较为忠诚。

这一发现与进化心理学的经典论述形成张力 [7]。Buss 认为，男性因父系投资不确定性而更倾向于多偶策略，女性则更注重资源获取和长期承诺。然而，模型显示，在资源充足、信息对称的条件下，女性的机会主义者同样会采取多偶策略（出轨率 36.2%），甚至不亚于男性浪子。这说明，所谓“性别差异”可能更多是社会角色、资源禀赋和策略选择的产物，而非生物本质的决定。现实中，女性“捞女”利用多段关系谋取利益的现象并不罕见，而男性“供养者”也可能保持忠诚，这恰恰印证了类型分化的解释力。

男性结婚率远低于女性（OR=0.13）这一结果，同样挑战了“男性更渴望婚姻”的刻板印象。在模型中，男性结婚率低并非因为他们不想结婚，而是因为男性中低结婚率的类型（如浪子、底层博弈者）占比较高，而女性中高结婚率的类型（如传统依附者）占比较高。当控制类型后，性别对结婚的直接效应消失。现实中，大量男性因经济条件不足而被排除在婚姻市场之外，形成“光棍危机”，而部分条件优越的男性则选择“短择”而非“长择”，这都与社会结构而非性别本质相关。

### *E.* 中国与北欧：殊途同归?

北欧整体结婚率更高，但出轨率无显著差异。这一看似矛盾的结果提示：社会制度（如福利、性别平等）可能影响婚姻的“数量”而非“质量”。北欧人更容易结婚（或再婚），但婚姻内的忠诚度并不比中国人高。出轨行为更多由个体特质驱动，社会文化的影响被类型分布所中介——即北欧之所以整体出轨率高，是因为其人口中浪子和机会主义者比例较高，而非文化本身鼓励出轨。这提醒我们在比较研究时需谨慎区分“构成效应”与“净效应”。

这一发现对“入赘”和“两头婚”等策略性婚姻形式具有启示。两头婚在中国资源掌控者与资本独立者之间出现概率较高（模型设定 0.3），但在北欧极少（0.05）。这反映了两国财产继承制度和性别观念的差异：中国家庭更注重姓氏传承和财产保全，而北欧社会福利完善，个体对婚姻的经济依赖较低，因此两头婚缺乏生存土壤。仿真中两国两头婚对数均为 0，可能是因为样本量有限或条件苛刻，但参数设定本身已体现了制度差异。

### *F.* 现实标签的模型映射与批判

将网络流行语汇与模型类型对应，有助于揭示这些标签背后的社会逻辑（表 VII）。

TABLE VII: 现实标签与模型类型映射

| 现实标签 | 对应模型类型 | 关键特征 | 模型结果印证 |
|---|---|---|---|
| 力工梭哈 | 底层博弈者（Underdog） | 低资源、高风险追求 | 结婚率 10.6%，出轨率 23.4%，沉没成本高 |
| 理工脉冲 | 底层博弈者/浪子 | 短期高强度投入 | sunk_cost 对结婚边缘显著，脉冲策略成功率低 |
| 捞女 | 机会主义者（Opportunist） | 情绪操控、追求阶层跃迁 | 出轨率 36.2%，结婚率 12.1%，子女数 0.71 |
| 外围 | 机会主义者的极端 | 高风险、低声誉 | 声誉机制使其难以长择 |
| 老实人 | 供养者/底层博弈者的失败形态 | 高沉没成本、低回报 | 沉没成本均值高，出轨率中等，易陷入失衡 |
| 妈宝 | 父母挑事属性的男性 | 代际干预、缺乏独立 | 父母挑事增加离婚概率 |
| 大爹 | 资源掌控者（Controller） | 高权力、强控制 | 结婚率 6.9%，出轨率 24.1%，声誉高 |
| 上岸 | 机会主义者的目标 | 通过婚姻实现阶层跃迁 | 成功率低，多数失败 |
| 短择/长择 | 所有类型的策略取向 | 短期 vs 长期关系 | 浪子和机会主义者倾向短择，供养者倾向长择 |
| 沉没成本 | 所有类型 | 投入累积 | 对结婚边缘显著，对出轨无显著影响 |

这些映射表明，模型虽然简化，但抓住了现实婚恋市场中核心的策略分化。类型决定命运的结论不仅适用于虚拟社会，也为理解现实中的婚恋焦虑、阶层固化和社会冲突提供了量化视角。然而，模型的局限也提示我们：现实中

的情感、道德和偶然性因素远比参数复杂，任何标签化的归类都可能遮蔽个体的鲜活体验。本研究的意义不在于提供终极答案，而在于将民间话语转化为可检验的假设，为后续研究开辟道路。

### *G.* 研究局限

- **模型简化**：尽管引入了多种现实机制，但真实社会的复杂性远超仿真，如情感、家庭压力、文化规范等难以完全量化。例如，“理工男脉冲理论”中的“脉冲”强度未能动态调整，而现实中的追求策略会随反馈变化；“外围”群体的独特风险（如法律打击、社会排斥）也未单独建模。
- **因果推断**：回归结果仅揭示相关性，不能直接推断因果。例如，孩子对出轨的保护作用可能源于已婚者的自我选择（忠诚的人更可能生孩子），而非孩子本身。
- **样本代表性**：初始类型比例设定基于主观判断，可能与现实人口分布有差距。例如，现实中“浪子”比例可能低于 20%，而“供养者”比例可能更高；不同地区（农村 vs 城市）的类型分布也有差异。
- **时间范围**：10 年观察期对于研究整个生命周期偏短，可能遗漏晚年事件（如老年离婚、遗产争夺）。
- **伦理维度**：模型将婚恋博弈化，可能强化功利主义视角，而现实中爱情、牺牲等非理性因素同样重要。这一定位是方法论选择，而非价值倡导。我们在解读结果时需警惕将人简化为策略机器，避免对“失败者”的污名化。

### *H.* 结论性反思

本研究通过多主体建模与统计分析的结合，揭示了风险社会下婚恋博弈的核心逻辑：类型决定命运，声誉是通行证，孩子是枷锁也是盾牌，而性别差异更多是类型分布的镜像而非生物本质。这些发现对流行观念构成了有力挑战——男性并非天生多偶，女性也非天生专一，真正的驱动力是资源禀赋、策略选择与社会结构的复杂互动。

在现实中，这意味着我们应当超越对“渣男”“捞女”的道德审判，转而关注结构性不平等（如阶层固化、性别失衡）和个体策略困境（如沉没成本陷阱、短择诱惑）。社会政策应在保障个体自由的同时，提供更完善的社会保障（如北欧模式），降低婚姻对经济避险的依赖，让亲密关系回归情感本质。同时，个体也需反思自身的策略选择：过度“梭哈”可能血本无归，过度“短择”可能永远无法“上岸”，而在类型与情境的夹缝中，真正的智慧或许在于认清自我、理性博弈，同时保有对真诚情感的敬畏。

## VI. 结论

本文通过多主体建模与统计分析的结合，系统考察了中国与北欧社会背景下婚恋行为的影响因素。主要结论如下：

1) **社会类型是婚恋行为的首要决定因素**。供养者结婚概率是独立女性的 19 倍，而浪子和机会主义者出轨概率分别是独立女性的 6.18 倍和 2.69 倍。个体特质比外在条件更能预测婚恋结果。
2) **孩子是婚姻的稳定器**，每多一个孩子，出轨概率降低 22%，验证了家庭经济学的核心观点。
3) **声誉具有显著的社会资本效应**，高声誉个体结婚概率提高 1.5 倍，但对出轨无显著抑制作用。
4) **中国与北欧的差异**：北欧整体结婚率显著更高（OR=2.36），但出轨率无显著差异。北欧的高结婚率可能得益于社会福利对婚姻的支持，而出轨行为的趋同表明其更多由个体特质驱动。
5) **性别差异主要由类型分布解释**，控制类型后男性与女性在出轨上无显著差异。

本研究为理解风险社会下的亲密关系博弈提供了量化依据，也展示了多主体建模与社会统计结合的方法论价值。未来研究可引入动态类型转换（如浪子变供养者）、代际影响、情感变量等，进一步逼近现实复杂性。

## 致谢

本人虽然是理工出身，但真的太爱做这些乱七八糟的社科研究，尤其是爱拜读各种痴男怨女小故事。纵横感情很多年，我实在不知道为什么会出现婚姻，婚姻是必然的吗，为什么不同男女的反应不一样，小号圈各类牛鬼蛇神的反应为什么差别那么大？婚姻、恋爱、出轨、生育是怎么样的？我百思不得其解，所以才有了这篇在工作闲暇之余，在 Deepseek 和豆包协助下的文章。这么多年下来，我混迹小号圈应该有快 10 年之久了，我总在思考为什么 yc 成了试金石？为什么女孩子会愿意成为多偶男的后宫一员并且甘之如饴？为什么像岁静芙芙、金钱姐姐、Fab 之流的博主屡见不鲜，甚至被一些女孩奉为圭臬？当然我承认女性利益至上的观点有一定可取，但并不能将其量化为婚姻，婚姻不是 Alpha 因子。最后感谢 Deepseek 和豆包在代码和写作上提供的协助。

## References

[1] U. Beck, *Risk Society: Towards a New Modernity*. Sage, 1992.
[2] E. Beck-Gernsheim, *Reinventing the Family: In Search of New Lifestyles*. Polity, 2002.
[3] P. Bourdieu, “The forms of capital,” in *Handbook of Theory and Research for the Sociology of Education*, J. Richardson, Ed. Greenwood, 1986, pp. 241–258.
[4] G. S. Becker, *A Treatise on the Family*. Harvard University Press, 1981.
[5] J. S. Coleman, *Foundations of Social Theory*. Harvard University Press, 1990.
[6] D. Gale and L. S. Shapley, “College admissions and the stability of marriage,” *The American Mathematical Monthly*, vol. 69, no. 1, pp. 9–15, 1962.
[7] D. M. Buss, “Sex differences in human mate preferences: Evolutionary hypotheses tested in 37 cultures,” *Behavioral and Brain Sciences*, vol. 12, no. 1, pp. 1–49, 1989.
[8] D. M. Buss and D. P. Schmitt, “Sexual strategies theory: An evolutionary perspective on human mating,” *Psychological Review*, vol. 100, no. 2, pp. 204–232, 1993.
[9] J. Farrell and M. Rabin, “Cheap talk,” *Journal of Economic Perspectives*, vol. 10, no. 3, pp. 103–118, 1996.
[10] D. Ariely and I. Simonson, “Buying, bidding, playing, or competing? Value assessment and decision dynamics in online auctions,” *Journal of Consumer Psychology*, vol. 13, no. 1-2, pp. 113–123, 2003.
[11] G. Esping-Andersen, *Social Foundations of Postindustrial Economies*. Oxford University Press, 1999.
[12] M. Granovetter, “The impact of social structure on economic outcomes,” *Journal of Economic Perspectives*, vol. 19, no. 1, pp. 33–50, 2005.
[13] M. J. Rosenfeld and R. J. Thomas, “Searching for a mate: The rise of the internet as a social intermediary,” *American Sociological Review*, vol. 77, no. 4, pp. 523–547, 2012.
[14] P. M. Blau and O. D. Duncan, *The American Occupational Structure*. Wiley, 1967.
[15] J. M. Epstein, *Generative Social Science: Studies in Agent-Based Computational Modeling*. Princeton University Press, 2006.

[16] M. Spence, “Job market signaling,” *The Quarterly Journal of Economics*, vol. 87, no. 3, pp. 355–374, 1973.
[17] 陈友华，“性别失衡与婚姻挤压：中国婚恋市场的结构性风险，” 社会学研究，vol. 34, no. 2, pp. 45–68，2019.
[18] 潘绥铭，“中国性社会学研究的回顾与展望，” 社会学评论，vol. 8, no. 3, pp. 3–18，2020.
[19] 张宛丽，“女性外貌资本化与社会分层，” 妇女研究论丛，no. 4, pp. 23–28，2003.
[20] 吴小英，“消费社会中的身体资本与性别秩序，” 社会学研究，vol. 34, no. 5, pp. 78–96，2019.
[21] 董晨宇，“直播经济与亲密关系的商品化，” 新闻与传播研究，vol. 28, no. 2, pp. 34–51，2021.
[22] 李银河，“凤凰男现象的社会学解读，” 社会科学，no. 6, pp. 67–75，2018.
[23] 王跃生，“入赘婚姻与家庭财产传承，” 中国人口科学，no. 3, pp. 89–102，2020.
[24] 陈锋，“剧毒老实人：底层男性的婚恋困境与极端行为，” 青年研究，no. 4, pp. 56–68，2021.
[25] 吴小英，“捞女现象的道德话语与结构根源，” 妇女研究论丛，no. 2, pp. 45–59，2020.
[26] 张翼，“两头婚：独生女家庭的财产保全策略，” 中国青年研究，no. 8, pp. 34–42，2021.
[27] 魏国学，“中国城市育儿成本研究报告，” 中国社会科学院，2019.
[28] M. K. Whyte, “The paradoxes of post-Mao reform: Housing and inequality in urban China,” *The China Quarterly*, vol. 242, pp. 1–22, 2020.
[29] 潘绥铭，生存与体验：中国性产业女性口述实录。香港：银河出版社，2017.