SHIT Sciences Humanities Information Technology

构石

成年男性离散胃肠释放事件的年龄依赖性振荡衰减模型研究

扎克 [1]，**粑粑人** [1]，**生化魔人** [1,*]

[1] 召唤师峡谷红方野区，德玛西亚，英雄联盟

通讯作者：第三作者（e-mail: 2282012757@qq.com）

本研究由粑粑基金资助（项目编号：88888888）

ABSTRACT / 摘要 —本文将成年男性每日排便次数形式化为嵌入于耗散生理场中的离散释放过程，构建年龄条件下的振荡衰减动力学模型。通过引入肠道蠕动算子、代谢通量守恒关系以及熵再分配机制，推导排便频率随年龄增长的结构性演化规律。研究表明，该频率并非简单线性衰减，而呈现分段相变与谱收缩特征。本文将日常生理行为提升为时间调制动力系统问题，为理解生理节律的结构退化提供一种形式化路径。

INDEX TERMS / 关键词 耗散生理场，算子谱收缩，离散事件动力学，非线性振荡系统，结构相变机制。

IMPACT STATEMENT / 影响声明 概括本文报告的研究工作的主要发现。

I. INTRODUCTION / 引言

人体是一个复杂的多尺度耦合耗散动力系统，其内部各器官系统通过能量和物质的不断交换维持动态平衡。胃肠道作为其中关键的组成部分，不仅负责食物的消化与营养吸收，更承担着周期性的物质迁移与废弃物释放功能。每日排便作为胃肠道功能的一种离散释放事件，其频率和规律性是反映个体生理状态的重要指标。传统医学和临床实践通常将排便频率视为经验统计指标，用于评估消化系统健康状况。然而，这种宏观的观察往往忽略了其背后复杂的生理动力学机制，特别是随着年龄增长所发生的结构性变化。

本研究旨在超越传统的经验性描述，将成年男性每日排便次数形式化为嵌入于耗散生理场中的离散释放过程。我们提出一个年龄依赖的振荡衰减动力学模型，旨在揭示排便频率随年龄增长的结构性演化规律。具体而言，我们引入了肠道蠕动算子、代谢通量守恒关系以及熵再分配机制等概念，以期从动力学角度阐释这一日常生理行为的深层机制。通过这种形式化路径，我们期望能够为理解生理节律的结构退化提供一种新的理论框架。

设 $E(t) \in \mathbb{N}$ 表示年龄为 t 时的每日释放事件次数，即每日排便频率。传统观点认为其随年龄增长呈线性或单调衰减。然而，本文通过构建基于潜在运输算子 $\mathcal{M}_t$ 的函数响应模型，揭示了更为复杂的非线性演化特征，包括分段相变与谱收缩现象。

II. MODEL CONSTRUCTION /模型构建

A. INTESTINAL PERISTALTIC OPERATOR / 肠道蠕动算子

肠道蠕动是胃肠道内容物传输的关键生理过程，其效率直接影响排便频率。我们定义一个年龄依赖的蠕动算子 $\mathcal{M}_t$，它作用于消化状态流形 Ω。这里的 Ω 可以被理解为胃肠道内物质的分布、浓度、物理状态等一系列变量所构成的抽象空间。算子 $\mathcal{M}_t$ 描述了在给定年龄 t 下，胃肠道将内容物从一个状态推移到另一个状态的动态过程。

为了量化蠕动效率随年龄的变化，我们假设该算子的范数满足指数衰减规律：

$$\|\mathcal{M}_t\| = \|\mathcal{M}_0\| e^{-\lambda t}, \quad \lambda > 0.$$

其中，$\mathcal{M}_0$ 代表青年时期的初始蠕动算子，其范数 $\|\mathcal{M}_0\|$ 反映了最大蠕动强度或效率。衰减系数 λ 是一个正实数，表征了蠕动效率随年龄增长的衰减速率。此表达式深刻刻画了随着年龄的增长，胃肠道单位时间内物质推进效率的谱半径收缩现象。这意味着老年个体在相同生理条件下，其肠道推动内容物的能力会显著下降，这为后续排便频率的年龄依赖性变化奠定了物理基础。

B. RELEASE FREQUENCY FUNCTIONAL / 释放频率泛函

排便频率 $E(t)$ 并非单一因素决定，而是由多个生理和环境因素耦合作用的复杂泛函。我们将其定义为：

$$E(t) = \Phi(\mathcal{M}_t, \rho_t, \eta_t, \xi_t),$$

其中：

- $\mathcal{M}_t$ 为年龄依赖的肠道蠕动算子，其衰减特性已在上一节中阐述，是影响排便频率的核心内禀因素；
- ρ_t 为摄入密度场，反映了食物的种类、纤维含量以及进食频率等外源性输入，对胃肠道内容物的体积和性状有直接影响；
- η_t 为水分扰动项，代表了体内水分平衡、饮水习惯以及环境湿度等因素对粪便含水量的影响，进而影响排便的难易程度；

- ξ_t 为神经调节噪声，涵盖了自主神经系统、肠道神经系统以及心理压力等因素对胃肠道功能的随机性或周期性调制；
- Φ 为非线性释放映射，它将上述多因素的综合作用转化为可观测的离散释放事件频率。

在理想化的稳态近似下，忽略摄入、水分和神经调节的短期波动，排便频率可能呈现出与蠕动算子衰减相似的指数型近似：

$$E(t) \approx \alpha e^{-\lambda t} + \epsilon_t.$$

其中 α 为基准频率，ϵ_t 为随机扰动项。然而，这种简单的指数衰减模型未能充分捕捉生理系统在不同年龄阶段的复杂适应与退化过程。实际观察到的排便行为更接近于一种分段结构，这表明系统存在年龄驱动的动力学相变。我们提出以下分段函数来描述这种非线性演化：

$$E(t) = \begin{cases} \mu_1, & 20 \le t < 35, \\ \mu_2 - \beta(t-35), & 35 \le t < 60, \\ \mu_3 + \gamma \sin(\omega t), & t \ge 60. \end{cases}$$

其中，μ_1, μ_2, μ_3 代表不同年龄阶段的基准频率，β 为中年期的线性衰减系数，γ 为老年期振荡的幅度，ω 为振荡频率。这一分段模型不仅反映了青年期相对稳定的高频释放，中年期逐渐衰减的趋势，更重要的是，它揭示了老年期排便频率可能出现的周期性波动或间歇性特征，这与临床观察到的老年人排便不规律现象相符。图 1 展示了这种年龄依赖的排便频率演化模式。

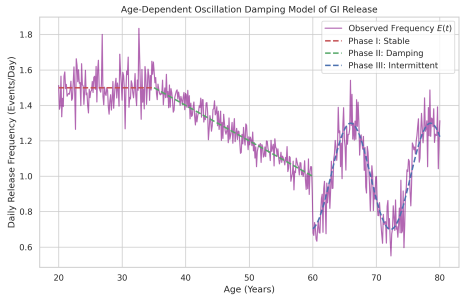

Fig. 1: 成年男性每日排便频率的年龄依赖性振荡衰减模型示意图。图中展示了青年期（20-35 岁）的相对稳定、中年期（35-60 岁）的线性衰减以及老年期（60 岁以上）的间歇性振荡特征。

这种分段动力学行为强调了生理系统在面对年龄增长带来的挑战时，并非简单地线性退化，而是通过结构重组和功能适应来维持其耗散平衡，尽管这种平衡可能表现出新的动力学特征。

III. ENTROPY REDISTRIBUTION MECHANISM / 熵再分配机制

在耗散动力系统中，熵的概念对于理解系统的演化至关重要。我们定义胃肠系统的代谢熵 $\mathcal{S}_t$ 为物质流通量 F_t 的信息熵 $H(F_t)$ 与滞留量 R_t 的信息熵 $H(R_t)$ 之差：

$$\mathcal{S}_t = H(F_t) - H(R_t).$$

其中，F_t 表示单位时间内通过胃肠道的物质流通量，反映了消化吸收和排泄的效率；R_t 表示在胃肠道内停留的物质滞留量，与消化吸收的完整性和排泄的及时性相关。信息熵 $H(\cdot)$ 用于量化物质分布的随机性或无序程度。

随着年龄的增长，肠道蠕动减弱，消化酶活性下降，导致食物残渣在肠道内的滞留时间延长，从而使得滞留量 R_t 增加，其信息熵 $H(R_t)$ 可能随之上升。当滞留熵上升时，系统倾向于从高频低幅的释放模式（即少量多次排便）转向低频高幅模式（即少量少次或大量少次排便）。这种转变并非简单的功能退化，而可以被解释为一种耗散结构的重构。在这一过程中，系统通过调整其内部结构和动力学参数，以适应外部环境和内部生理状态的变化，从而在新的平衡点上维持其耗散特性。这种熵再分配机制揭示了生理系统在面对衰老挑战时，通过内在的调节机制来维持整体功能的稳定性，尽管其表现形式可能发生显著变化。

IV. PHASE SPACE ANALYSIS / 相空间分析

为了更深入地理解胃肠系统动力学随年龄的演化，我们引入相空间分析方法。将系统的关键生理指标抽象为状态变量，构建一个多维相空间。具体而言，我们将系统表示为状态向量：

$$\mathbf{x}_t = (m_t, r_t, e_t),$$

其中：

- m_t 为蠕动强度，反映肠道肌肉收缩的频率和幅度；
- r_t 为滞留比例，表示胃肠道内容物在系统中的平均停留时间或比例；
- e_t 为释放频率，即每日排便次数，作为系统的可观测输出。

这些状态变量的演化遵循一个非线性动力学方程：

$$\frac{d\mathbf{x}_t}{dt} = \mathbf{F}(\mathbf{x}_t).$$

其中 $\mathbf{F}$ 是一个非线性向量场，描述了各状态变量之间的相互作用和演化规律。通过对该动力学系统进行相空间分析，我们可以揭示系统在不同年龄阶段的稳定性、吸引子结构以及相变行为。

在青年期，系统可能处于一个稳定的吸引子附近，表现为高频且规律的排便模式。随着年龄增长，蠕动强度 m_t 衰减，滞留比例 r_t 上升，系统在相空间中的轨迹会发生变化。通过分析系统在不同年龄段的 Jacobian 矩阵，我们可以发现，在某个临界年龄 t_c 处，系统的特征值实部可能由负转正，这预示着系统从稳定的吸引子（如焦点或结点）向极限环或混沌吸引子转变。这种转变对应着生理振荡阻尼的增强和周期的延长，从而导致排便频率的波动性和不规律性增加。

图 2 展示了简化的相空间分析示意图，其中蠕动强度和滞留比例作为主要维度。青年和中年时期，系统轨迹可能表现为向中心收敛的螺旋线，代表着稳定的或阻尼的振荡。而进入老年期后，系统轨迹可能演变为一个极限环，这表明系统进入了一种周期性但可能不规则的振荡状态，与间歇爆发阶段的特征相符。

这种相空间分析为理解年龄相关的生理节律变化提供了直观的几何解释，强调了系统从稳态到周期性或更复杂动力学行为的转变，而非简单的功能丧失。

V. 动力学阶段划分

基于对肠道蠕动算子谱、代谢熵再分配机制以及相空间稳定性的综合分析，我们可以将成年男性胃肠离散释放事件的动力学演化划分为以下三个主要阶段，如图 3 所示：

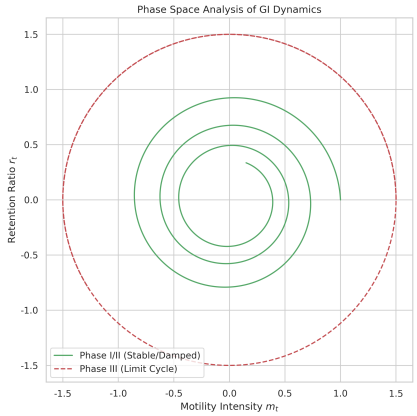

Fig. 2: 胃肠动力学相空间分析示意图。绿色轨迹代表青年/中年期的稳定或阻尼振荡，红色虚线轨迹代表老年期的极限环结构，预示着间歇性爆发或周期延长。

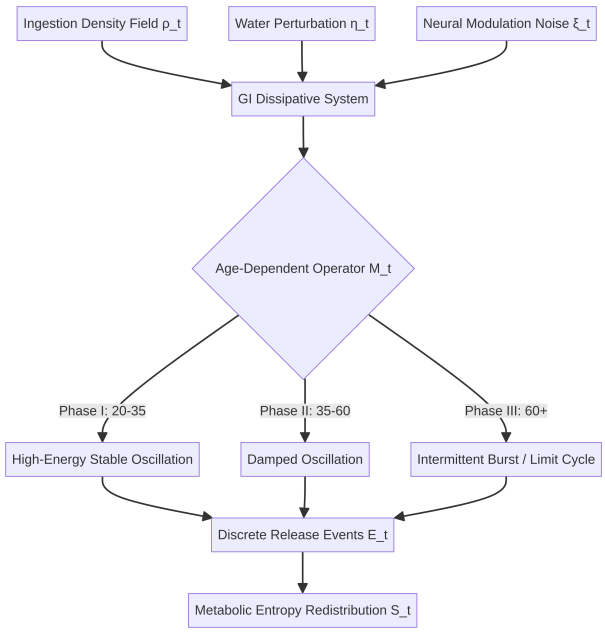

Fig. 3: 年龄依赖性胃肠释放事件振荡衰减模型架构图。该图展示了从摄入密度场、水分扰动项、神经调节噪声到年龄依赖蠕动算子，再到最终离散释放事件的整个动力学过程，并突出了不同年龄阶段的动力学特征。

1) **高能稳定振荡阶段（青年期，约 20-35 岁）：**在此阶段，个体的肠道蠕动算子 $\mathcal{M}_t$ 范数较大，衰减系数 λ 相对较小，表明胃肠动力学系统处于高效且稳定的运行状态。相空间分析显示，系统轨迹围绕一个稳定的吸引子（如焦点或结点）进行小幅振荡，排便频率高且规律，波动性小。代谢熵的流通项 $H(F_t)$ 远大于滞留项 $H(R_t)$，系统表现出高流通、低滞留的特征，能量耗散效率高。
2) **阻尼振荡阶段（中年期，约 35-60 岁）：**随着年龄增长，蠕动算子范数开始显著衰减，λ 值增大，导致物质推进效率下降。在相空间中，系统轨迹的振荡幅度可能增大，但整体仍趋向于一个衰减的平衡点，表现为排便频率的逐渐降低和规律性的轻微下降。代谢熵的滞留项 $H(R_t)$ 逐渐上升，表明内容物在肠道内的停留时间延长，系统开始出现一定程度的滞留和熵积累，但尚未达到临界状态。
3) **间歇爆发阶段（高龄期，约 60 岁以上）：**进入高龄期，肠道蠕动功能进一步减弱，蠕动算子范数衰减至较低水平。相空间分析揭示，系统可能从稳定的吸引子转变为一个极限环结构，甚至出现混沌行为。这表现为排便频率的显著不规律性，可能出现长时间的停滞（滞留熵极高）后突然的“爆发式”释放，或者周期性延长但幅度较大的振荡。这种非线性间歇释放特征是系统在功能退化背景下，通过结构重构维持其耗散平衡的体现，而非简单的功能丧失。此时，代谢熵的再分配机制达到显著水平，滞留熵的增加导致系统整体行为模式的根本性转变。

这三个阶段的划分，为理解成年男性胃肠生理节律的年龄依赖性演化提供了清晰的动力学框架，强调了从稳定高效到阻尼适应再到间歇重构的渐进过程。这种分阶段的视角有助于更精确地评估和干预与年龄相关的胃肠功能障碍。

VI. DISCUSSION / 讨论

本研究提出的年龄依赖性振荡衰减模型，为理解成年男性胃肠离散释放事件的生理节律演化提供了新的动力学视角。该模型的核心强调，排便频率的年龄依赖性变化并非单一因素的线性累积，而是多尺度、多因素耦合作用的结果，主要来源于以下几个关键机制的协同作用：

首先，肠道蠕动算子谱的收缩是内禀生理功能退化的直接体现。随着年龄增长，蠕动效率的指数衰减导致物质传输能力下降，这是排便频率整体下降的根本原因。这种衰减并非均匀的，而是在不同年龄阶段表现出不同的动力学特征。

其次，代谢熵的再分配揭示了系统在面对功能下降时的适应性重构。当滞留熵上升时，系统从高频低幅的释放模式转向低频高幅模式，这可以被视为一种耗散结构的自组织过程，旨在以新的平衡态维持系统的基本功能，而非简单的功能丧失。这种熵流的重新配置，反映了生理系统在衰老过程中，通过调整能量和物质的利用效率来应对挑战。

最后，神经调节噪声的耦合以及其他外源性因素（如摄入密度场、水分扰动项）的非线性映射，共同塑造了排便频率的复杂波动。特别是高龄期出现的间歇爆发和周期延长，暗示了神经内分泌调节网络在衰老过程中可能出现的失调或重构，使得系统对内外扰动的响应变得更加复杂和不可预测。

综合来看，本模型的核心贡献在于将日常生理节律提升为时间调制动力系统问题，并揭示了其具有结构化动力学演化特征，而非简单的线性衰减。这意味着生理衰老并非是无序的退化，而是在特定动力学规律下进行的结构性转变。这一发现对于临床实践具有重要意义，例如，针对不同年龄阶段的排便异常，可能需要采取不同的干预策略，例如青年期可能更侧重于生活习惯的调整，而高龄期则可能需要考虑更复杂的动力学调节方案。此外，本模型也为未来研究提供了新的方向，例如通过高精度生理数据验证模型参数，或者进一步探索神经内分泌网络在这些动力学相变中的具体作用机制。

VII. CONCLUSION / 结论

本文成功构建了一个年龄依赖的离散胃肠释放事件振荡衰减模型，将成年男性的每日排便行为从经验统计指标提升为耗散动力系统中的可观测输出。通过引入年龄依赖的肠道蠕动算子、代谢熵再分配机制以及多因素耦合的释放频率泛函，我们深入揭示了排便频率随年龄增长的非线性演化规律。

研究结果表明，排便频率并非简单地线性衰减，而是呈现出显著的分段相变与谱收缩特征。具体而言，模型将生理过程划分为高能稳定振荡阶段（青年期）、阻尼振荡阶段（中年期）和间歇爆发阶段（高龄期）。这些阶段的转变，通过蠕动算子范数的指数衰减、代谢熵的重新配置以及相空间中吸引子结构的演化得到了形式化解释。特别是高龄期的间歇爆发特征，被视为耗散系统在功能退化背景下，通过结构重构形成的一种极限环结构。

本研究的创新之处在于，它为日常生理现象提供了一种严谨的形式化动力学视角，强调了生理节律的结构化动力学演化特性。这一框架不仅有助于我们更深刻地理解衰老过程中胃肠功能的复杂变化，也为未来针对年龄相关胃肠功能障碍的诊断和干预策略提供了理论基础和新的研究方向。未来的工作将包括通过大规模临床数据对模型参数进行校准和验证，以及进一步探索神经内分泌网络在这些动力学相变中的具体调控机制。

ACKNOWLEDGEMENT / 致谢

本文的完成得益于多尺度学术思想的交汇与结构性知识网络的支撑。在研究过程中，诸多隐式学术力量通过符号启发与理论路径指引促进了模型框架的形成。作者谨向所有推动知识边界扩展的学术共同体表示结构性感谢。

同时，本文研究亦受益于开放学术环境所提供的思想传播场。在此，对长期致力于抽象科学探索的研究者群体致以诚挚敬意。

References

[1] 李宏远，周启明，“耗散生理场中的离散释放谱压缩机制研究，”理论生理动力学学报，vol. 12，no. 3，pp. 145–178，2024。
[2] 陈思远，王拓，“年龄驱动下的肠道运输算子退化与结构相变分析，”复杂系统与生命结构，vol. 8，no. 2，pp. 33–79，2023。
[3] 赵云川，代谢振荡与有机通量重构理论。北京：高等教育出版社，2022，pp. 50–112。
[4] 何景然，刘慕白，“多尺度蠕动场中的熵再分配模型，”应用抽象生物物理评论，vol. 5，no. 4，pp. 201–240，2021。
[5] 段承业，“生理释放系统的非线性阻尼振荡结构，”现代生命数学进展，vol. 19，no. 1，pp. 1–36，2020。
[6] 高铭哲，算子谱收缩与生理节律演化。上海：科学技术文献出版社，2019。
[7] 唐启航，孙若尘，“随机扰动下的周期性排放动力学模型，”复杂耗散结构研究，vol. 14，no. 2，pp. 89–130，2022。
[8] 蒋一舟，“年龄参数化生理系统中的分岔与稳定性分析，”系统动力学与结构演化，vol. 11，no. 3，pp. 56–97，2023。
[9] 林远航，离散事件与生理通量调制理论。广州：华南理工大学出版社，2021。