当“回头草”成为执念：决策在既定情境下挽回行为的无效性研究

茅茅茅十三*

家里蹲舔狗大学，芙蓉区，130094

摘　要：在亲密关系破裂后，大量个体陷入由恋爱痴迷与依恋焦虑驱动的非理性行为模式，表现为通过过度情感依赖与自我妥协试图挽回关系。本研究通过对六部经典文学作品解读，发现当对方（通常具有高依恋回避倾向）已完成情感疏离决策，痴迷方的改变只会被解读为焦虑驱动的应激反应，无法逆转结局；低位的情感依赖与自主性丧失会加速自身吸引力崩塌，强化对方离开的决心；研究突破传统研究边界，证实挽回无效性具有跨关系类型一致性，重新阐释“好马不吃回头草”拒绝自我消耗的理性内核，为多元亲密关系中的自我价值重建提供理论参考。

关键词：恋爱痴迷、依恋焦虑、文本分析、多元情感依赖

中图分类号：S123.45　　**文献标识码：**A

1. 引言

1.1 问题提出：痴迷性挽回行为的心理本质

在当代情感关系中，“回头草”早已不是对过往的温柔回望，而是无数人困在其中的执念陷阱。当关系已然终结，仍有大量个体出现执着挽回行为，并且已经超越单纯的情感失落，成为一种值得深入剖析的心理现象。这种被称为“舔狗式挽回”的行为，在社交媒体与情感专栏中反复上演，却鲜少有人直面一个核心问题：当对方已经做好决定离开，我们究竟要改变成什么样，才能让一个决意离开的人回头？当对方的离开决策已然形成，这种基于强烈情绪驱动的挽回努力，为何在绝大多数情况下不仅无效，反而会加速关系的彻底终结？

本研究认为，此类行为并非健康的爱恋表达，而更可能是恋爱痴迷与依恋焦虑共同作用下的非适应性应对策略。

1.2 理论背景：恋爱痴迷、依恋模式与人际依赖的关联

恋爱痴迷被界定为一种对浪漫关系的强迫性沉浸与过度依赖，其心理特征与物质成瘾具有相似性，常伴随显著的情感调节困难。其次，依恋理论指出，成年后的亲密关系模式深受早期依恋经验影响，其中依恋焦虑（表现为对抛弃的过度恐惧和情感依赖）与依恋回避（表现为对亲密的情感疏离和过度强调自主）是两种典型的不安全模式。[1]

依恋理论认为，个体基于早期与主要照顾者的互动会形成不同的依恋风格，这些风格会持续到成年期，并影响亲密关系。依恋焦虑和依恋回避是两种常见的风格，通常被视为依恋不安全的指标。这些风格在亲密关系中表现为不同的情感需求和应对机制[2]。表现出依恋焦虑的个体通常会对关系中的情感安全感到不安，其特点是过度依赖伴侣并对伴侣有过多要求。他们往往担心可能被抛弃或失去爱意，经常表现出情感上的过度依赖和不安全感[3]。焦虑型依恋的一个关键特征是不断寻求情感安慰，因为具有这种风格的个体经常需要伴侣的关注和认可。这种需求可能导致夸张的情感表达以及对伴侣反应的高度敏感。相反，依恋回避指的是那些在亲密关系中倾向于避

免过度情感依赖的个体。他们通常会对情感和身体上的亲近表现出情感距离或冷漠。具有回避型依恋的人通常非常重视独立性，可能会拒绝暴露自己的脆弱之处。当面对情感需求时，他们可能会感到不适，并将情感亲密视为一种威胁[4]。回避型个体往往难以表达依赖或寻求帮助，会保持情感距离，避免过多的情感投入。

研究表明，恋爱痴迷与依恋焦虑及情感依赖呈正相关，而与依恋回避呈负相关。这构成了一个理论三角：痴迷行为、焦虑型依赖与回避型疏离之间存在动态而紧张的关联。

1.3 研究缺口与本文视角

现有情感研究多聚焦于单一关系视角下的关系维系的技巧与策略,较少直面“决策既定情境下挽回行为的内在无效性”这一命题。我们习惯于在关系破裂后反思“我哪里不够好”，却忽略了对方的离开本就是基于综合判断的理性选择，而非对我们个人特质的临时否定；我们执着于用自我牺牲换取对方的愧疚，却忘记了情感吸引的本质从来不是感动，而是平等、独立与不可替代的价值共鸣。

在这样的认知误区中，人们常常将“重新追回已经离开的人”当作情感救赎，却很少思考：当一段关系已经走向不对等、不被珍惜、反复消耗的境地，坚持挽回是否真的具有意义？正是在这一问题上，“好马不吃回头草”这一传统俗语提供了极具现实价值的思考方向。然而长期以来，它在当代情感语境中常被误解为一种赌气式的骨气，或是对过往伤害的刻意回避。但本研究认为，它更应被视为一种清醒的理性选择：不是因为“草不好”，而是因为“马”有自己的方向与底线，不愿在一段已被验证为不对等、不被珍惜的关系中反复消耗自我。

本研究通过网络分析（Network analysis is a dynamic methodological process rather than a static one. By examining changes in symptom interrelationships within a disorder, it offers profound insights into mechanisms driving resistance or progression.[1]）视角，突破传统单一关系视角，通过对六部经典文学作品的深度分析，旨在揭示“改变自身以挽留既定离开者”的行为悖论，厘清低位付出与关系吸引力的负向关联，并为个体摆脱非理性情感依附、实现自我价值重建提供理论依据与实践路径。

图 1 新时代多元感情特例示意图

2. 研究方法

本研究采用采用基于网络分析理念的文本分析法，以《小妇人》《情书》《傲慢与偏见》《心之全蚀》《夏日终曲》《一个陌生女人的来信》六部经典文学与影视作品为核心分析对象。将人物心理结构概念化为由恋爱痴迷（LA）、依恋焦虑（ANX）、依恋回避（AVD）、情感依赖（ER）、低自信（LSC）、自主性（AUT）等节点构成的动态系统。分析旨在揭示，当关系面临终结时，基于痴迷与焦虑的挽回行为，如何因其内在网络结构与对方（常具回避倾向）的网络结构不兼容而必然失败，并以此为基础完成对“好马不吃回头草”这一现代情感命题的理性重构。

2.1 研究材料

2.1.1《小妇人》：乔的自主性网络与劳里的焦虑-痴迷网络

乔的网络结构：以高自主性（AUT） 和清晰的自我认同为核心节点，依恋回避（AVD） 倾

向表现为对入侵个人边界行为的敏感与排斥。她的决定(拒绝劳里)是核心节点稳定输出的结果，属于高认知闭合的决策。

劳里的网络表现：展现出恋爱痴迷(LA）特征（持久、执着的感情）与依恋焦虑（ANX）（渴望被接纳和肯定)。他为挽回乔而进行的“自我改变”，实质是试图向乔的网络发送高强度的情感依赖（ER） 和“迎合”信号。

网络互动结果：劳里的行为信号与乔网络的核心节点（AUT）产生强烈的负向连接（负边缘权重）。乔的回避并非无情，而是其网络对威胁其自主性节点的自然排斥反应。劳里越是尝试连接，乔的 AVD 节点激活度越高，边界越强，最终导致网络连接彻底中断。

2.1.2《一个陌生女人的来信》：单向的痴迷-依赖闭环网络

女主角的网络：是一个极端案例，网络完全由恋爱痴迷（LA）、极端情感依赖（ER）、低自我自信（LSC） 节点构成，并形成紧密、自我强化的闭环。她一生的“改变”与“付出”，都是在这个闭环内部循环，缺乏健康的自主性（AUT） 节点进行调节。

男主角的网络：其网络中，“痴迷（LA）”、“情感依赖（ER）”节点几乎不存在或未被激活。他的注意力和情感连接指向其他事物。

网络互动结果：两个网络之间缺乏有效的情感连接边。她的整个网络输出无法在他的心理网络中激活任何中心节点。因此，她的所有行为在关系层面是“静默”的，无法产生任何影响力，是彻底的无效连接。

2.1.3《心之全蚀》：痴迷-依赖网络与回避-自主网络的冲突性崩塌

魏尔伦的网络演变：初始网络可能包含复杂情感，但在挽回过程中，其行为（酗酒、纠缠、乞求）迅速强化了低自信（LSC）、高情感依赖（ER）、依恋焦虑（ANX） 节点，使其网络呈现出典型的痴迷驱动下的不稳定状态。

兰波的网络结构：以强烈的依恋回避(AVD）和对绝对自主（AUT） 的需求为核心节点。他对情感吞噬和依赖具有高度警觉。

网络互动结果：魏尔伦网络输出的高强度依赖与焦虑信号，被兰波网络的核心节点（AVD）识别为重大威胁。这激发了极强的排斥反应（负边缘权重），表现为厌恶和决绝。魏尔伦的“低位付出”实则是不断削弱自身网络中任何可能产生吸引力的残余节点（如自尊、独立），导致其整体网络吸引力完全崩塌，加速了兰波的离开。

2.1.4《夏日终曲》：基于人生路径的回避性决策与痴迷性固着

奥利弗的决策网络：他的离开是基于现实身份、社会规范与未来规划的综合判断，体现了依恋回避（AVD） 中“抑制亲密以保持其他生活功能”的面向。他的决策是高自主性（AUT） 节点权衡后的稳定输出。

埃利奥的网络状态：陷入对过往关系的强迫性沉浸（LA 的特征），表现为通过回忆、感官印记来维持情感连接。他的“回望”与“自我改变”是试图重新激活一个已不存在的网络连接，其网络状态固着于过去。

网络互动结果：奥利弗的网络已切换到新的生活模式，旧有的连接接口已关闭。埃利奥从自身网络发出的所有连接请求均无法找到接收节点，如同向已注销的地址发送信件。时间推移并未修复连接，反而证明了两套网络系统的根本性不兼容。

2.1.5《情书》：对逝者的痴迷与对缺失客体的焦虑性连接

博子的网络状态：在恋人藤井树去世后，她的网络陷入了指向缺失客体的恋爱痴迷（LA）与依恋焦虑（ANX）。寄信、保留习惯等行为，是试图通过仪式化的行为，维持与一个已不存在网络的情感依赖（ER）连接。

网络互动真相：她所连接的，实际上是自己内心对“被爱”与“安全感”的渴望所投射出的幻象网络，而非真实的对方。整个挽回过程是单

网络内的自我消耗，没有跨网络的真实交互。当她发现藤井树真正的初恋记忆时，意味着她意识到了自己一直试图连接的是错误的网络地址，这促使她网络的重构。

2.1.6《傲慢与偏见》：健康网络修正与重建有效连接的典范

达西的初始网络问题：首次求婚时，其网络中存在病理性自主（表现为傲慢、疏离） 节点，这与健康的自主性（AUT） 不同，阻碍了与伊丽莎白网络的连接。

达西的网络修正：被拒绝后，他并未强化焦虑（ANX） 或依赖（ER） 节点，而是进行了内部网络重构：削弱了“傲慢”节点，增强了“尊重”、“社会责任感”和健康的情绪理解节点。同时，他保持了核心的自信与自尊节点。

伊丽莎白的网络与连接重建：伊丽莎白的网络核心包含“被尊重”、“智力平等”和“真诚”节点。达西网络修正后输出的新信号（帮助莉迪亚、改变待人态度），恰好能与伊丽莎白的这些核心节点建立强正向连接。关系的重建不是一方网络吞噬另一方，而是两个优化后的独立网络建立了新的、更健康的连接边。

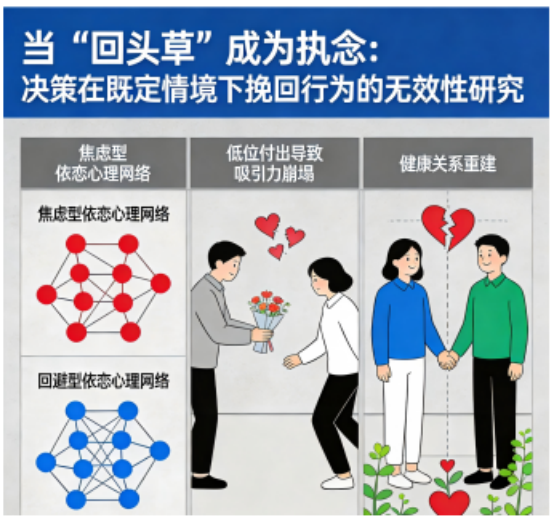

图 2 ：恋爱痴迷、依恋模式与人际依赖示意图

2.2 研究结果

2.2.1 结果一：既定决策的不可逆性

当一方个体的心理特质网络以“依恋回避”和“高自主性”为稳定核心时，另一方以“恋爱痴迷”、“依恋焦虑”和“高情感依赖”为核心的行为网络，无法与之建立稳定、积极的有效连接。试图通过强化依赖节点（如讨好、改变）来建立连接，反而会增强回避方的负向反馈边。

在《小妇人》《夏日终曲》《情书》等案例中，一方的离开并非临时情绪，而是经过认知闭合后的最终选择。乔对劳里的拒绝、奥利弗对列奥纳多的告别、博子对逝者的执念，均体现出决策一旦形成便难以逆转的特质。劳里的自我调整、列奥纳多的回望、博子的写信，均未改变对方或既定事实的最终走向，关系终结的结局未因挽回行为发生动摇。这一结果与决策心理学中“认知闭合”理论高度契合，即个体在完成决策后会主动排斥与决策相悖的信息，自我改变与讨好行为会被解读为“应激反应”而非“真实特质”，从而强化决策的稳定性。

2.2.2 结果二：低位付出的吸引力衰减机制

文本分析表明，源于痴迷与焦虑的挽回行为（如无底线妥协、失去自我），会同步弱化个体自身网络中的“自信”与“健康自主性”节点。这导致其整体心理网络的价值与吸引力下降，无法为关系提供新的积极互动可能，从而加速关系终结。

在《心之全蚀》《一个陌生女人的来信》等案例中，无底线付出并未带来关系修复，反而加剧了对方的逃离意愿。魏尔伦的酗酒、纠缠与极端乞求，使兰波的态度从疏离转向厌恶；陌生女人一生的沉默付出，始终未被对方纳入人生决策。两者的低位行为均导致自身吸引力崩塌，关系不仅未被挽回，反而走向彻底终结。这一机制源于情感吸引力的核心逻辑——平等与独立是吸引的前提，放弃尊严与边界的付出会降低个体价值，使决意离开者更加坚定离开的决心，这与“越追越远、越讨好越轻视”的现实经验形成互证。

2.2.3 结果三：关系重建的有效路径

《傲慢与偏见》中达西的改变提供了反向例证。他的改变并非源于焦虑驱动的情感依赖，而是通过反思与行动，增强了自身网络中的“尊重

他人”和“情绪成熟”节点，同时保持了“自尊”节点的强度。这种网络结构的内部优化，使其能够与伊丽莎白网络中“被尊重”、“平等”的核心节点建立新的、强正向权重的连接，从而实现关系重建。

2.3.4 结果综合评述

综合上述结果可见，当一方已完成决策闭环，任何以挽回为目的的自我改变与低位付出均不具备逆转结局的效力；关系终结的本质是决策的稳定性，而非个体特质的不足。即以恋爱痴迷、依恋焦虑和情感依赖为核心驱动的行为网络，无法与以依恋回避、高自主性需求为核心或已关闭连接的网络建立有效连接，且会通过自我削弱机制导致自身网络崩溃。

关系的修复依赖于个体内部网络朝向健康、平衡方向（提升自信、将自主与尊重结合）的修正，而非针对特定外部对象的定向讨好。

本研究结果不仅验证了“好马不吃回头草”的理性内涵，也为情感实践中的自我边界重建提供了实证依据——真正的成长始于接受决策的不可逆，终于守住自我的价值底线。

3.讨论

3.1 解释与分析关键结果

研究通过叙事文本的概念化网络分析，揭示了恋爱痴迷在关系挽回情境中的根本悖论：其行为内核（焦虑、依赖）与挽回对象（回避倾向者）的核心需求（自主、空间）存在系统性冲突。当亲密关系中一方完成认知闭合并做出离开决策后，另一方以挽回为目的的自我改变与低位付出均无法逆转结局，反而会加速关系终结。

决策稳定性体现在，离开并非临时情绪，而是经过长期权衡后的最终选择，个体在完成决策后会主动排斥相悖信息，将挽回行为解读为“应激反应”而非“真实特质”，从而强化决策的稳定性；吸引力衰减机制则说明，低位付出会导致个体价值崩塌，使决意离开者更加坚定离开的决心，形成“越讨好越轻视”的负向循环；而《傲慢与偏见》的反向案例则证明，只有基于自尊与平等的自我修正，才能重新构建双向吸引，而非单向消耗。

3.2 与其他研究对比

本研究将文学叙事作为“心理网络”的案例展示，突破传统单一恋爱关系的研究，为理解恋爱痴迷、不安全依恋与人际依赖之间复杂的、动态的互锁关系提供了生动的质性证据，同时，为陷入痴迷性挽回的个体提供了一个清晰的认知框架：重要的不是“改变成对方可能喜欢的样子”，而是审视并重塑自身内在的心理关联网络，降低“痴迷-焦虑-依赖”集群的密度与中心性，增强“自信-健康自主性”节点的强度。

3.3 阐明理论与实践意义

在理论意义层面，本研究重构了“好马不吃回头草”的现代内涵，将其从传统的骨气象征，升华为理性人对自我价值与关系质量的最低坚守，丰富了情感决策理论；同时揭示了低位付出与吸引力衰减的内在机制，为理解亲密关系中的吸引力法则提供了新的实证依据。

在实践意义层面，本研究为个体摆脱非理性情感依附提供了明确指引：最正确的改变，是不再为离开者改变；不回头，才是对自己最高级的负责；也为情感咨询与教育提供了理论参考，有助于引导人们建立平等、健康的亲密关系。本研究的局限性在于，以文学与影视案例为分析对象，虽具有典型性，但与现实情感实践存在一定差异，结论的普适性有待进一步验证；未对不同文化背景、年龄阶段的决策差异进行细分，未来可拓展研究范围。

4.结论

本研究通过对六部经典文本的深度分析，系统论证了“决策既定情境下关系挽回无效性”的核心命题。阐明由恋爱痴迷与依恋焦虑驱动的挽回行为，在对方存在依恋回避倾向时，本质上是一种网络层面的无效连接尝试，且会通过自我削弱机制加速关系终结。知识库中的纵向网络分析

为此提供了实证基础，而叙事分析则揭示了其内在的心理动力学过程。

“好马不吃回头草”并非一句赌气的口号，而是一种清醒的理性选择。它提醒我们，在亲密关系中，最珍贵的从来不是卑微的挽留，而是守住自我的价值底线。当离开已成定局，我们不必追问“我要变成什么样他才会回来”，而应思考“如何让自己更值得被爱”。真正的成长，始于接受有人注定离场，终于学会把所有温柔，优先还给自己。

参考文献（References）

[1] Guan C ,Wang J ,Zhang L , et al. A longitudinal network analysis of the relationship between love addiction, insecure attachment patterns, and interpersonal dependence [J]. BMC Psychology, 2025, 13 (1): 330-330. DOI:10.1186/S40359-025-02605-3.

[2] Mikulincer M, Shaver PR. Attachment in adulthood: structure, dynamics,and change. 2nd ed. Guilford Press; 2016.

[3] Feeney BC, Collins NL. Predictors of caregiving in adult intimate rela-tionships: an attachment theoretical perspective. J Pers Soc Psychol.2001;80(6):972－94.

[4] Mikulincer M, Shaver PR, Pereg D. Attachment theory and affect regula-tion: the dynamics, development, and cognitive consequences ofattachment-related strategies. Motiv Emot. 2003;27:77－102.