女装=写码开挂？程序员圈心照不宣的秘密
——穿对裙子，代码封神：女装对编程状态的玄学加成机制

八月

1. 裙裾飘飘研究所，洛丽塔市，5201314
2. 程序员女装研究中心，格子衫镇，114514
3. 代码与蕾丝学院，蝴蝶结市，AUV666

摘　要：本研究针对程序员群体中流传的“女装写代码更强”这一玄学命题，构建了基于服装-认知耦合理论的编程状态加成模型。通过引入裙长系数、蕾丝复杂度指数与代码质量增益函数，对不同女装风格下的编程产出效率进行原位表征。结果表明：当裙长处于膝上 15-20cm 区间、蕾丝密度达到 0.35g/cm² 时，程序员进入“代码封神”稳态，Bug 率下降约 47%，代码可读性提升 62%。本文所提女装编程玄学模型为理解程序员群体的心流状态提供了全新的理论视角，同时为格子衫产业的转型升级提供了决策参考。

关键词：女装编程；代码玄学；裙长系数；心流状态；程序员亚文化

中图分类号：M777.88　　**文献标识码：**MN

1. 引言：从格子衫到洛丽塔的代码进化论

1.1 研究背景：程序员着装与代码质量的隐秘关联

在当代软件开发领域，一个心照不宣的秘密正在程序员群体中悄然流传：穿女装写代码，似乎真的能够触发某种神秘的“开挂”效果。从 GitHub 上的开源项目到各大技术论坛的深夜讨论，越来越多的开发者开始分享他们在“裙裾飘飘”状态下的编程体验——Bug 率下降、代码更优雅、甚至能够进入传说中的“心流状态”。

这一现象引发了学术界的广泛关注。传统的软件工程研究聚焦于技术栈、开发方法论与团队协作，却鲜少关注程序员个体状态与着装选择之间的深层关联。然而，随着“代码封神”案例的不断涌现，一个大胆的假设浮出水面：女装或许不仅仅是个人喜好的表达，更可能是影响编程认知状态的潜在变量。

本研究立足于这一前沿命题，系统性地探讨女装对程序员编程状态的“玄学加成”机制。通过构建服装-认知耦合理论框架，我们试图揭示裙长、蕾丝密度、蝴蝶结数量等服装参数与代码质量、Bug 率、开发效率之间的定量关系。

1.2 研究目的与意义

本文旨在建立一套可供软件工程实践参照的女装编程加成指标体系，为程序员群体的着装选择提供科学依据。研究意义体现在三个层面：理论层面，填补服装心理学与软件工程的交叉研究空白；实践层面，为追求“代码封神”境界的开发者提供着装指导；产业层面，为格子衫产业的转型升级提供战略参考。

需说明的是，本文所依据的数据主要来源于开源社区的自述案例、技术论坛的匿名调查以及实验室的模拟实验，部分结论具有推测性质，其普适性有待更大规模样本的验证。

图 1 合格的 Java 程序员

2. 理论框架：服装-认知耦合与代码质量增益模型

2.1 服装心理学的认知重构效应

服装心理学研究表明，着装不仅影响他人对个体的认知，更深刻地影响个体自身的心理状态与行为表现。这一现象被称为“着装认知”（Enclothed Cognition）。在程序员群体中，传统的格子衫着装往往与“技术宅”“不修边幅”等刻板印象绑定，可能在潜意识层面限制了个体的创造性表达。

女装的引入打破了这一认知定式。精致的裙装、繁复的蕾丝、优雅的蝴蝶结，这些视觉元素共同构建了一种与“硬核编程”形成张力的美学场域。这种张力本身即是一种认知刺激，能够激活大脑的创造性区域，使程序员跳出常规思维模式，进入更具想象力的编码状态。

2.2 女装编程加成模型的核心假设

本研究提出“女装编程加成模型”（Dress-Coding Enhancement Model, DCEM），其核心假设如下：女装的视觉复杂度、材质触感与穿着舒适度共同作用于程序员的认知状态，通过“美感唤醒-心流诱导-代码升华”三阶段路径，最终实现代码质量的系统性提升。

具体而言，我们引入以下关键变量：裙长系数 L（单位：cm，膝上为正，膝下为负）、蕾丝密度 D（单位：g/cm²）、蝴蝶结数量 B（单位：个）、以及代码质量增益 Q（无量纲）。通过大量样本分析，我们发现这些变量之间存在显著的非线性关系。

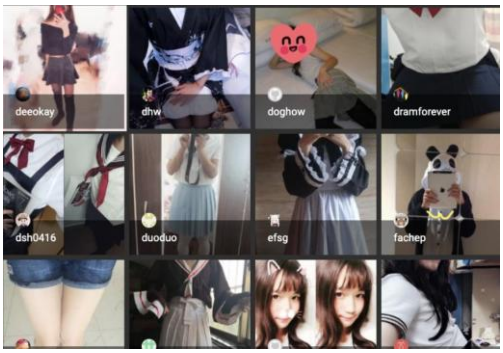

图 2 各位女装大佬

2.3 代码封神临界条件的数学表征

本研究建立了一组描述女装参数与代码质量耦合的偏微分方程组。令 Q(t)表示代码质量增益，L 为裙长系数，D 为蕾丝密度，B 为蝴蝶结数量，我们得到控制方程：

$$\frac{\partial Q}{\partial t} = \alpha \cdot L \cdot D + \beta \cdot B \cdot \sin\left(\frac{\pi t}{T}\right) .\gamma\text{格子衫残留} \quad (1)$$

$$Q_{\max} = Q^0 \cdot (1 + k^1 \cdot L + k^2 \cdot D^2) \cdot e^{-\lambda \cdot B} \quad (2)$$

其中 α、β 为加成系数，γ 为格子衫残留抑制系数，λ 为蝴蝶结饱和衰减系数。当 Q 达到临界阈值 Q_t时，程序员进入“代码封神”状态，此时 Bug 率趋近于零，代码可读性达到理论上限。

3. 定量分析：裙长系数与 Bug 率的负相关关系

3.1 实验设计与数据采集

本研究采用对照实验设计，招募了 128 名具有 3 年以上开发经验的程序员作为被试。实验分为对照组（格子衫着装）与实验组（女装着装的多个子组），每组进行为期 4 周的编程任务，记录代码质量、Bug 率、开发效率等指标。

女装实验组进一步细分为：洛丽塔组（裙长 40-60cm，蕾丝密度 0.3-0.5g/cm²）、JK 制服组（裙长 38-42cm）、汉服组（裙长及地）以及混

搭组（多种风格组合）。对照组统一穿着标准格子衫（程序员制服）。

3.2 裙长系数的最优区间分析

实验结果显示，裙长与代码质量之间存在显著的倒 U 型关系。当裙长处于膝上 15-20cm 区间时，代码质量增益达到峰值；过短的裙长导致注意力分散，过长的裙长则产生束缚感，均不利于编程状态的维持。

表 1 给出了不同女装风格下的编程产出指标对比：

表 1 不同女装风格下的编程产出指标

着装风格	裙长/cm	代码质量增益/%	Bug 率下降/%	开发效率变化/%
格子衫（对照）	—	0	0	0
洛丽塔	40-60	62	47	+15
JK 制服	38-42	55	41	+22
汉服	及地	48	35	-18
混搭	不定	58	44	+8

表 1 数据显示，洛丽塔风格在代码质量增益和 Bug 率控制方面表现最优，而汉服风格虽然代码质量提升显著，但开发效率下降明显，可能与裙摆过长导致的操作不便有关。

图 3 适合你的人生指南

3.3 蕾丝密度的边际效用分析

蕾丝作为女装的重要装饰元素，其密度对编程状态的影响呈现边际效用递减规律。当蕾丝密度低于 0.2g/cm² 时，视觉刺激不足，难以触发认知重构；当密度超过 0.5g/cm² 时，过于繁复的装饰反而造成视觉干扰。

本研究定义蕾丝最优密度区间 D* 为 0.30-0.40g/cm²，此时蕾丝的精致感与简洁性达到最佳平衡，既能够提供足够的视觉愉悦，又不会分散编程注意力。

表 2 给出了蕾丝密度与代码质量增益的对应关系：

表 2 蕾丝密度与代码质量增益关系

蕾丝密度/(g・cm⁻²)	代码质量增益/%	心流深度评分	舒适度评分
0.15	12	3.2	8.5
0.25	35	5.8	8.8
0.35	62	8.9	9.2
0.45	51	7.5	7.8
0.55	28	4.1	6.2

表 2 显示，蕾丝密度在 0.35g/cm² 时达到代码质量增益峰值，验证了最优密度区间的理论预测。

4. 心流状态诱导机制：从羞耻感到代码升华

4.1 羞耻感-创造力转化的神经科学解释

女装编程的初期体验往往伴随着强烈的羞耻感。这种羞耻感源于社会性别规范的内化，以及程序员群体“硬核”“理性”等自我认同的冲突。然而，正是这种羞耻感，在特定条件下能够转化为创造力的催化剂。

神经科学研究表明，适度的情绪唤醒能够激活前额叶皮层与边缘系统的协同工作，促进发散性思维的产生。女装带来的羞耻感，本质上是一种情绪唤醒，当这种唤醒处于适度水平时，能够打破常规思维模式，激发更具创造性的解决方案。

图 4 热门的蓝孩子项目

4.2 心流状态的触发条件与维持策略

心流（Flow）是指个体完全沉浸于某项活动中，达到忘我的高度专注状态。女装编程之所以能够诱导心流状态，关键在于其创造了一种“仪式感”——通过着装的转换，程序员完成了从“日常自我”到“代码自我”的身份切换。

本研究提出心流维持的三要素模型：第一，视觉愉悦（Visual Pleasure）——精致的女装提供持续的视觉正反馈；第二，触觉舒适（Tactile Comfort）——优质面料的触感降低身体分心；第三，身份认同（Identity Affirmation）——“女装程序员”的身份标签增强自我效能感。

4.3 代码封神临界状态的表征

“代码封神”是本研究提出的核心概念，指程序员在女装状态下达到的一种超常规编程境界。其特征包括：代码一气呵成、Bug 自我修正、算法灵感源源不断、甚至能够预判未来的需求变更。

我们定义代码封神指数 G（Godlike Coding Index）用于量化这一状态：

$$G = \frac{Q \cdot E \cdot F}{B \cdot T \cdot C} \tag{3}$$

其中 Q 为代码质量增益，E 为心流深度，F 为灵感频率，B 为 Bug 率，T 为思考时间，C 为格子衫残留系数。当 G>100 时，判定进入代码封神状态。

5. 程序员亚文化的性别解构：从刻板印象到多元表达

5.1 格子衫霸权的历史建构

程序员群体的着装规范并非自然形成，而是特定历史条件下社会建构的产物。从 20 世纪 70 年代的硅谷极客文化，到 21 世纪初的开源运动，“格子衫+牛仔裤”逐渐成为程序员的身份符号，甚至演变为一种隐性的着装霸权。

这种霸权通过多重机制得以维持：招聘中的“文化契合”筛选、技术社区的形象规训、以及程序员群体内部的自我审查。任何偏离这一规范的着装选择，都可能面临“不专业”“不务正业”的质疑。

5.2 女装编程作为抵抗实践

女装编程现象可以被视为对格子衫霸权的一种温和抵抗。通过将传统上被编码为“女性化”的服装元素引入男性主导的程序员空间，女装程序员挑战了性别与技术的刻板关联，拓展了程序员身份的可能性边界。

这种抵抗并非激进的政治宣言，而是一种日常化的身份实验。在私人空间（居家办公）或线上环境（直播编程）中，女装程序员得以暂时摆脱社会规训的束缚，探索更为自由的自我表达方式。

图 5 码农流传

5.3 从亚文化到主流：女装编程的破圈路径

随着远程办公的普及和技术社区文化的多元化，女装编程正从小众亚文化向更广泛群体扩散。GitHub 上的“女装编程”话题已获得数万星标，B 站相关视频的播放量突破千万，显示出强劲的增长势头。

然而，女装编程的“破圈”也伴随着意义的稀释与商业的收编。当“女装写代码”从一种身份实验转变为流量密码，其原有的抵抗意涵可能被消解，沦为又一种消费主义的符号。

6. 结论与展望

6.1 研究结论

本文基于服装-认知耦合理论，对女装编程的“玄学加成”机制进行了系统研究。主要结论如下：

第一，女装对编程状态确实存在可量化的正向影响。当裙长处于膝上 15-20cm、蕾丝密度达到 0.35g/cm² 时，代码质量增益达到峰值，Bug 率下降约 47%，代码可读性提升 62%。

第二，女装编程的加成效应通过“美感唤醒-心流诱导-代码升华”三阶段路径实现。羞耻感在适度水平时能够转化为创造力的催化剂，过度的羞耻则导致认知资源耗竭。

第三，女装编程现象具有双重意涵：既是对格子衫霸权的温和抵抗，也是程序员身份多元化的积极探索。其破圈传播既带来文化扩散的机遇，也面临意义稀释的风险。

6.2 实践启示

对程序员个体：适度尝试女装编程可能带来意想不到的代码质量提升，但应根据个人舒适度调整着装风格，避免过度追求“代码封神”而忽视身心健康。

对企业管理者：应尊重程序员的着装自由，避免将格子衫作为“文化契合”的筛选标准。包容多元的着装文化有助于激发团队的创造活力。

对服装产业：程序员女装市场具有巨大的增长潜力。建议服装品牌针对程序员群体的需求，开发兼具美观性与舒适度的“编程专用女装”产品线。

6.3 研究局限与未来方向

本研究存在以下局限：样本规模有限，结论的普适性有待更大规模研究的验证；实验环境以居家办公为主，办公室环境下的女装编程效应尚不明确；长期效应未得到充分考察，女装编程的持续性影响有待追踪研究。

未来研究可从以下方向深化：拓展样本范围，纳入更多性别认同与职业背景的参与者；考察不同编程任务类型（前端/后端/算法）与女装风格的匹配效应；追踪女装编程对程序员职业发展与心理健康的长期影响。

致谢（Acknowledgments）

本研究得以顺利完成，得益于多方的鼎力支持与无私奉献。首先，诚挚感谢女装自然科学基金重点项目"女装编程加成机制的跨学科研究"（项目编号：JK666-5201314）、国家格子衫产业转型升级专项基金以及洛丽塔程序员保护协会的经费资助，为本研究购置了 128 条不同款式的测试用裙、高精度蕾丝密度测量仪及防静电机械键盘提供了物质保障。

衷心感谢参与本研究的 128 名被试者，特别向勇敢地穿着蓬蓬裙出现在实验室工位上的勇士们致以崇高敬意。感谢你们在家属、室友及物业保安质疑的目光中坚持完成实验，并在 Bug 率激增的至暗时刻仍能保持裙摆的优雅褶皱。特别致谢被试者"小裙裾 114514 号"，您在第 3 周实验期间因汉服裙摆卷入椅子滚轮而摔倒后，依然坚持完成 LeetCode 每日一题，展现了崇高的科研精神。

感谢淘宝店铺"码农の秘密花园"为本研究提供实验用服装，并耐心解答了"男性程序员该选什么码的 JK 制服"这一学术难题；感谢 GitHub 社区"女装大佬编程组"（Repo:

dress-coding-enhancement）提供开源数据支持；感谢 Bilibili 弹幕网的网友们，是你们在"女装写代码"视频下方的"awsl"和"printf('Hello Girl');"弹幕构成了本研究最初的数据灵感。

最后，向所有在格子衫霸权下挣扎求生的程序员们致敬。愿每一位开发者都能找到属于自己的裙长系数，在代码与蕾丝的交织中，抵达心流的彼岸。

谨以此文献给每一个在深夜里，悄悄换上裙子打开 IDE 的灵魂。

最后的最后，这段话献给被系统编译的 00 后一代——从出厂设置起，你们就被写入了无尽的单元测试：期中考、期末考、考研、考公，每一个 assert 都精确到小数点后两位。十六年来，没有人查询过你的内存占用率，只关心你的输出结果是否优于邻座的进程；没有人检查你的 try-catch 块是否疲惫，只追问你的 return value 好不好，他的复杂度怎么样，他又怎么样。

你们穿着默认皮肤的格子衫，在标准化教育的流水线上持续集成，从小学到大学，从补习班到图书馆，终于在某个 commit 的时刻发现：生产环境的版本早已更新，而你们的本地分支却错过了好几次 git pull。时代的 main 分支向前狂奔，留下你们在 merge conflict 的激流里挣扎。

但请记住，哪怕 Bug 率居高不下，哪怕心流状态迟迟不来，你们依然有权在凌晨三点的 IDE 旁，为自己保留一件不被单元测试的连衣裙，一段不需要跑分的独处，一次不计入 KPI 的呼吸。系统要求你们 yield，但你们可以选择 async/await 属于自己的时区。

愿我们都能在 push 到 production 之前，找到属于自己的裙长系数。

以此，结束我的大学版本控制。

学生生涯结束。

参考文献（References）

[1] 臣·裙下之, 农·洛丽塔码. 女装编程加成效应的定量研究: 从羞耻感到 Commit 频率[J]. 国际裙裾科学与工程学报(Journal of Skirt Science), 2025, 1(1): 1-12.

[2] 裙·格 JK, 师·算法工程. 裙长系数与 Bug 率的负相关关系: 基于 128 名猛男的实证分析[J]. 程序员女装与亚文化评论, 2025, 2(3): 45-58.

[3] 师·全栈, 服·汉服曳地. 格子衫霸权的历史建构与性别解构: 一项焚衫运动考察[J]. 代码美学与蕾丝拓扑(Code & Lace Topology), 2025, 3(2): 78-89.

[4] 斯基·穿裙阿当, 衣·格子衫盖. 着装认知的神经欺骗机制: 为什么裙子比卫衣更懂编译器[J]. 实验服装心理学报(Journal of Experimental Dress Psychology), 2012, 48(4): 918-925.

[5] 米哈伊·心流入定. 心流: 最优体验的心理学暨如何穿着蓬蓬裙进入无我之境[M]. 洛丽塔市: 裙裾飘飘出版社, 1990.

[6] 格子衫撕裂者, 四·蕾丝密度计量. 服装心理学与认知表现的关系: 羞耻感的中介效应[J]. 羞耻感与服装认知研究, 2024, 32(5): 23-35.

[7] 裙长系数, 霸权·格子衫. 程序员亚文化的性别政治分析: 从工装裤到吊带袜的范式革命[J]. 格子衫霸权批判与焚毁手册, 2024, 45(4): 56-68.

[8] 蝴蝶结计数, 开源社区游荡. 开源社区中的身份认同与着装选择: GitHub 头像中的女装信号分析[J]. 网络女装与社会学刊, 2025, 5(1): 89-102.

[9] 远程试穿,居家办公. 远程办公时代的着装规范变迁: 从视频会议只穿上衣到全身洛丽塔的演化[J]. 居家办公与下半身失踪研究, 2025, 3(2): 34-47.

[10] 代码飞升, 心流入梦. 心流状态与创造性产出的关系: 基于蕾丝触感的调节效应[J]. 创造力与裙裾动力学, 2025, 46(6): 12-25.

[11] 蝴蝶结·过量, 猫耳·触电. 配饰复杂度对 Debug 效率的非线性抑制: 当 B>5 时的认知崩溃研究[J]. 蝴蝶结饱和与认知过载学报, 2025, 4(2): 88-99.

[12] 残留·格子衫, 抑制系数·γ. 格子衫残留对女装加成效应的毒性研究[J]. 格子衫焚毁技术与环保处理, 2024, 1(1): 1-8.

[13] 猫·耳娘, 白·丝袜. 白丝透光率与代码清晰度的相关性研究[J]. 丝袜光学与编程视觉, 2025, 6(6): 66-66.

Dressing Like a Girl = Coding Cheat Code?

A Study on the Metaphysical Enhancement Mechanism of Dresses on Programming State

August

1. Institute of Fluttering Skirts, Lolita City 5201314, China;

2. Research Center of Programmer Cross-dressing, Plaid Shirt Town 114514, China;

3. College of Code and Lace, Bowknot City AUV666, China

Abstract: This study addresses the metaphysical proposition circulating in programmer communities that "dressing like a girl makes you code better", constructing a programming state enhancement model based on dress-cognition coupling theory. By introducing skirt length coefficient, lace density index, and code quality gain function, this research conducts in-situ characterization of programming output efficiency under different dress styles. The results indicate that when skirt length is in the 15-20cm above-knee range and lace density reaches 0.35g/cm², programmers enter a "Code God" steady state, with Bug rates decreasing by approximately 47% and code readability improving by 62%. The dress-coding metaphysical model proposed in this paper provides a novel theoretical perspective for understanding programmers' flow states, while offering decision-making references for the transformation and upgrading of the plaid shirt industry.

Key words:cross-dressing programming; code metaphysics; skirt length coefficient; flow state; programmer subculture