Svět práce

Spolufinancováno Evropskou unií

Materiál vznikl v rámci realizace projektu Sociální dialog pro sociální smír a hospodářský růst, registrační číslo CZ.03.01.03/00/22_001/0000084, podpořeného finančními prostředky z ESF a ze státního rozpočtu ČR v rámci Operačního programu Zaměstnanost plus.

Metodika Svět práce

Spolufinancováno Evropskou unií

Materiál vznikl v rámci realizace projektu Sociální dialog pro sociální smír a hospodářský růst, registrační číslo CZ.03.01.03/00/22_001/0000084, podpořeného finančními prostředky z ESF a ze státního rozpočtu ČR v rámci Operačního programu Zaměstnanost plus.

Zpracovali:

Ing. Michaela Dvořáková, Ph.D.
PhDr. Ondřej Lánský, Ph.D.

Na plánech lekcí se podíleli:

Mgr. Lucie Horská
Mgr. Ondřej Mašek
Mgr. Lukáš Ulrych

Metodika Svět práce vznikla v rámci projektu „Sociální dialog pro sociální smír a hospodářský růst“, registrační číslo CZ.03.01.03/00/22_001/0000084, který je financován z prostředků ESF prostřednictvím Operačního programu Zaměstnanost plus a státního rozpočtu ČR.

© Českomoravská konfederace odborových svazů

Politických vězňů 1419/11, 110 00 Praha 1
Praha, září 2025

Spolufinancováno Evropskou unií

Materiál vznikl v rámci realizace projektu Sociální dialog pro sociální smír a hospodářský růst, registrační číslo CZ.03.01.03/00/22_001/0000084, podpořeného finančními prostředky z ESF a ze státního rozpočtu ČR v rámci Operačního programu Zaměstnanost plus.

Metodika

Slovo úvodem

Před sebou držíte metodiku, která vznikla jako součást širšího úsilí o přiblížení tématu odborů a sociálního dialogu mladé generaci. Věříme, že práce s tímto materiálem podpoří učitele a učitelky v tom, jak žákům zprostředkovat souvislosti mezi světem práce, společností a demokracií způsobem, který je srozumitelný, otevřený a kritický.

Tato metodika slouží jako rozcestník k webové platformě Svět práce. Jednotlivé lekce vzniklé ze série pilotních hodin pak naleznete na konci metodiky. Vycházejí z reálných zkušeností učitelů a učitelek a opírají se o konkrétní témata, otázky a výukové situace, které během pilotáže rezonovaly.

Zvláštní poděkování patří všem pedagogům a pedagožkám, kteří se zapojili do testování, ale jejichž lekce se nakonec do této metodiky nevešly. Konkrétně děkujeme Daliboru Horváthovi, Davidu Navrátilovi, Gabriele Číhalové, Josefu Bobkovi, Kristině Grežďové, Radimu Navrátilovi a Vojtěchu Čurdovi.

Velký dík patří také celému projektovému týmu, který se podílel na tvorbě webové platformy a položil tak základ pro vznik této metodiky.

Za tým ČMKOS
Hynek Halakuc

Spolufinancováno Evropskou unií

Materiál vznikl v rámci realizace projektu Sociální dialog pro sociální smír a hospodářský růst, registrační číslo CZ.03.01.03/00/22_001/0000084, podpořeného finančními prostředky z ESF a ze státního rozpočtu ČR v rámci Operačního programu Zaměstnanost plus.

Obsah

Metodika 4
Slovo úvodem 4
0. Úvod 6
1. Proměny světa práce 7
2. Pracovat a nebát se 8
3. Česká tradice 10
4. Odbory po sametu 11
5. Budoucnost práce 13
6. Spravedlivá transformace 14
7. Vyhlídky demokracie 15
Použitá literatura 16
Lekce I: Zaměstnanci a zaměstnavatelé 17
Pracovní list k lekci I 21
Lekce II: Dražba pracovního místa 23
Lekce III: Kolik berou kolegové? 27
Pracovní list k lekci III: Kolik berou kolegové? 30
Lekce IV: Vývoj pojetí práce 31
Pracovní list k lekci IV č. 1: Práce s video ukázkou 36
Pracovní list k lekci IV č. 2: Vlastní reflexe proměn práce 38
Lekce V: Budoucnost práce 40
Pracovní list k lekci V č. 1: Svět práce v 20. a 21. století 44
Pracovní list k lekci V č. 2: Proměny práce od 20. století po současnost 46
Pracovní list k lekci V č. 3: Nová povolání digitální éry 49

Spolufinancováno Evropskou unií

Materiál vznikl v rámci realizace projektu Sociální dialog pro sociální smír a hospodářský růst, registrační číslo CZ.03.01.03/00/22_001/0000084, podpořeného finančními prostředky z ESF a ze státního rozpočtu ČR v rámci Operačního programu Zaměstnanost plus.

0. Úvod

Doporučujeme začít od vlastních představ a zkušeností žáků a po jejich vyjádření porovnat výzvy tématu, které uvádí úvodní část 0 webu Svět práce.

Samostatná práce:

Co je práce? Vypište všechny možnosti, které vás jako odpověď napadají.

Práce skupin:

Vytvořte společnou definici práce. Svoji definici představte ostatním.

Reflexe:

Na jaké otázky a problémy jste při definování práce narazili?

Doporučujeme heslovitě tyto otázky zapsat na tabuli.

Práce s webem:

V reakci na odpovědi a diskutovaná témata nabízíme otevřít úvodní stránku webu Svět práce a zadat studujícím, aby našli, jaké otázky a problémy jsou v úvodu k tématu práce zmíněny.

Je možné zadat úkol skupinám a společně řešení, ke kterým jednotlivé skupiny dospějí, následně představit. Následně doporučujeme reflektovat, zda a do jaké míry se uvedené problémy shodují s otázkami, které řešila jejich skupina.

Spolufinancováno Evropskou unií

Materiál vznikl v rámci realizace projektu Sociální dialog pro sociální smír a hospodářský růst, registrační číslo CZ.03.01.03/00/22_001/0000084, podpořeného finančními prostředky z ESF a ze státního rozpočtu ČR v rámci Operačního programu Zaměstnanost plus.

1. Proměny světa práce

Postup výuky, ve které žáci reflektují proměny podob a vnímání práce v minulosti je navržen v **Lekci IV: Vývoj pojetí práce**.

Žáci jsou uvedeni do tématu proměn pojetí práce s využitím videa, ve kterém hledají odpovědi na připravené otázky. Na základě práce s webem Svět práce se zaměří na konkrétní podoby a vnímání práce ve vybraném období a zpracují k tomu pojmovou mapu. Při prezentaci porovnávají proměny a rozpoznávají významné události, které je ovlivnily. Na závěr identifikují současné problémy a otázky vztahu člověka a společnosti k práci a diskutují o vlastní představě práce a její budoucnosti.

Pokud vznikne na závěr **Lekce IV** diskuze o současných problémech práce, doporučujeme diskutovaná témata v závěru porovnat s tématy **1.4 Práce v post-průmyslové společnosti aneb Here we go again**. Jaké výzvy a problémy identifikovali žáci a jaké uvádí web? Pokud samotní žáci nezmíní problematiku švarcsystému, doporučujeme položit otázku, co švarcsystém je. Počítáme, že se jedná o praktiku, kterou žáci znají nebo o ní něco slyšeli; byť třeba nereflektovaně. Navést je mohou případně obrázky a příklady z kapitoly **1.4 Práce v post-průmyslové společnosti aneb Here we go again**. Navrhujeme tuto praktiku reflektovat pomocí otázek: Co víte o tom, jak funguje? Co komu přináší?

Pokud se diskuze na závěr **Lekce IV** nerozvine, je možné využít zpracování tématu **1.4 Práce v post-průmyslové společnosti aneb Here we go again** a zadat žákům k písemným nebo ústní odpovědím následující otázky.

Vysvětlete, proč se od 70. let 20. století přesouvaly továrny z Evropy do tzv. „třetího světa“.

- Co to přineslo pracujícím v Evropě?
- Co to přineslo pracujícím z tzv. „třetího světa“?
- Jaké politické důsledky tato situace měla?
- V čem je situace pracujících dnes podobná situaci v době průmyslové revoluce? Uveďte příklady.
- Co je švarcsystém? Popište, jak funguje.

Spolufinancováno Evropskou unií

Materiál vznikl v rámci realizace projektu Sociální dialog pro sociální smír a hospodářský růst, registrační číslo CZ.03.01.03/00/22_001/0000084, podpořeného finančními prostředky z ESF a ze státního rozpočtu ČR v rámci Operačního programu Zaměstnanost plus.

2. Pracovat a nebát se

Kapitola představuje společenský a politický kontext fungování průmyslové společnosti 19. a začátku 20. století, životní podmínky dělníků a úsilí o řešení největších sociálních problémů.

Na základě práce s informacemi u tématu 2.1 Počátky odborových organizací aneb Long time ago, in a galaxy far away na webu Svět práce doporučujeme zadat úkoly:

- Uveďte tři charakteristiky, které vystihnou postavení dělníků v 19. století?
- Jaký byl postoj států k otázkám postavení dělníků?
- Jaké (politické) strategie dělníci zvolili pro zlepšení svých životních podmínek?
- Uveďte čtyři změny, kterých se pracujícím podařilo během 19. a 20. století dosáhnout.

(Pozn.: Součástí textu jsou informace, odkdy byla v různých státech činnost odborů legální. Domníváme se, že pro žáky bude dobré uvedené letopočty propojit s jejich znalostmi o historických událostech v daném státě a přemýšlet o důvodech velkých časových rozdílů mezi jednotlivými státy.)

- Na webu v rámci tématu 2.1 následuje otázka: Jaká by dnes podle vás měla být hlavní funkce odborových organizací?

*(Pozn.: Doporučujeme před touto otázkou zařadit **Lekci I Zaměstnanci a zaměstnavatelé**. Lekce vychází z vlastních představ a zprostředkovaných zkušeností žáků s tím, jak vypadá výkon vybraných profesí a jaké problémy mohou zaměstnanci řešit. Výstupem aktivity je uvědomění, jaké mají zaměstnanci možnosti při vyjednávání se zaměstnavateli. Rozšíření nabízí pohled ekonomické teorie na základě četby textu Adama Smithe.)*

Hlavním cílem reflexe aktivity **Lekce I.** je odpovědět na otázku: Jaká by dnes podle vás měla být hlavní funkce odborových organizací?

Téma **2.3 Ecce Homo Sociální práva jsou lidská práva** je dobře využitelné při výuce o lidských právech, zpracování přibližuje kontext vzniku Všeobecné deklarace lidských práv i význam sociálních práv. Ze velmi přínosné považujeme provedení vývojem lidských práv ve 2. polovině 20. století, které zahrnuje vývoj práv žen i rozdílný rozvoj lidských práv na západě a východě během studené války. Tato část je i doplněním učiva moderních dějin.

Spolufinancováno Evropskou unií

Materiál vznikl v rámci realizace projektu Sociální dialog pro sociální smír a hospodářský růst, registrační číslo CZ.03.01.03/00/22_001/0000084, podpořeného finančními prostředky z ESF a ze státního rozpočtu ČR v rámci Operačního programu Zaměstnanost plus.

Doporučujeme pro práci s tématem 2.3 zadávat otázky k samostatné práci nebo pro skupinový rozhovor:

- Jaká práva získaly v průběhu 20. století ženy?
- Vyberte jedno a zdůvodněte jeho význam.
- Otázky pro ověření porozumění tématu.
- Co byla Charta 77?
- Jak s tématem lidských práv souvisela?

Při reflexi a doplnění kontextu odpovědí je možné využít **3.6 Bread and Roses aneb Vítězství pracující třídy**.

- Jaké společenské a ekonomické změny v 80. letech 20. století ovlivnily pracující v Evropě?
- Na jakých myšlenkách stojí neoliberalismus?
- Jaké politické důsledky neoliberalismus má?

S tématem je možné pracovat dál v rámci kapitoly 4. Odbory po sametu.

Spolufinancováno Evropskou unií

Materiál vznikl v rámci realizace projektu Sociální dialog pro sociální smír a hospodářský růst, registrační číslo CZ.03.01.03/00/22_001/0000084, podpořeného finančními prostředky z ESF a ze státního rozpočtu ČR v rámci Operačního programu Zaměstnanost plus.

3. Česká tradice

Téma Česká tradice nabízí k tématu práce konkrétní reálie a příklady z českého prostředí. Navrhujeme s pomocí tohoto webu zdůraznit ve výuce dějepisu u tématu „revoluční rok 1848 v Rakouské monarchii“ souvislosti politické moci a podnikatelských aktivit a změny postavení poddaných. S využitím textu **3.1 Wind of Change aneb Změny společnosti a počátek odborů** navrhujeme pro porozumění tématu pracovat s otázkami:

- V čem byly rozpory mezi postavením šlechty a podnikatelů?
- S čím byli nespokojení dělníci?
- Co bylo tehdy úkolem cenzury?
- Jak se díky revoluci proměnil stát?
- Jaké změny přinesla revoluce poddaným?

Změny v postavení dělníků jsou popsané v části **3. 2 Power to The People: Postupná demokratizace**.

Samostatná práce

- O čem vypovídá obraz Karla Purkyně “Podobizna kováře Jecha” z roku 1860?
- Z jakých důvodů se změnil pohled společnosti na dělníky?

Společná reflexe

- Co pro dělníky znamenala možnost zakládat spolky a vydávat vlastní noviny?
- Jaké události měly vliv na přiznání práva zaměstnanců zakládat “koalice”, což v podstatě znamená vznik odborů a legitimizaci stávek?
- Jako důležitý milník v politickém myšlení v Rakousku Uhersku je uvedena hospodářská krize roku 1873. Vysvětlete, proč?

Podobně lze postupovat i v dalších tématech, například shrnout změny v životních podmínkách na začátku 20. století u tématu **3.3 It's a Big, Big world aneb Masová společnost a nová odborová strategie**. Navrhujeme v otázce ke slavení svátku 1. máje reflektovat problematickou zkušenost z prvomájových průvodů za minulého režimu před rokem 1989, ale hlavně navrhujeme zaměřit se na zdůvodnění oslav tohoto dne jako svátku práce.

Část **3.6 Bread and Roses aneb Vítězství pracující třídy?** nabízí pro výuku dosud málo zpracovaný pohled na postavení pracujících v socialistickém státě. Doporučujeme využít ukázky plakátů reálného socialismu s otázkami, jak na žáky působí? Jako kontrolu porozumění tématu navrhujeme otázku:

Co se v socialistickém Československu stalo s odborovým hnutím?

Spolufinancováno Evropskou unií

Materiál vznikl v rámci realizace projektu Sociální dialog pro sociální smír a hospodářský růst, registrační číslo CZ.03.01.03/00/22_001/0000084, podpořeného finančními prostředky z ESF a ze státního rozpočtu ČR v rámci Operačního programu Zaměstnanost plus.

4. Odbory po sametu

Téma nabízí možnost zamyšlení nad současnou funkcí odborů v návaznosti na roli odborů za minulého režimu. Je možné také navázat na téma **2.3 Ecce Homo Sociální práva jsou lidská práva** příklady z vývoje české společnosti.

Doporučujeme reflexi videoukázky z úvodu tématu „Host vyhazuje vrchního“ z filmu Dědictví aneb Kurvahošigutntag.

- Co je zde myšleno charakteristikou „Nová doba“?

Samostatná práce

Výběr charakteristik ekonomického života občanů v minulém režimu je uveden v kapitole **4.1 Peace & Love (and Money) aneb Sametová revoluce a přestavba společnosti** a dává možnost přemýšlet o konkrétních změnách a jejich důsledcích.

Text 1: *„Představte si, že neexistuje soukromé podnikání, neexistuje soukromý pronájem bytů, neexistují banky, kromě státních, neexistují OSVČ, stát dohlíží tak či onak (a s větší či menší mírou úspěchu) vlastně na všechno. Určuje, čeho se kolik vyrobí, kdo co smí a nesmí dělat, kolik co bude stát, s čím se obchodovat vůbec nebude, co smí a nesmí přes hranice…. Soukromé vlastnictví jako takové pochopitelně existuje – lidé mají svoje domy, auta nebo chaty a samozřejmě peníze – ale nemohou s nimi dělat úplně cokoli. Takové to bylo po čtyři dekády vlády komunistické strany.“*

Vyberte z textu 1 příklad a popište, jakými změnami daná praxe prošla.

- Jaké to mělo důsledky, komu nová praxe přinesla výhodu a jaká vznikla rizika?

Skupinová reflexe

- Představte svůj popis a porovnejte zejména důsledky změn s ostatními spolužáky.
- V čem jste se shodli a v čem se rozcházíte?
- Znáte zkušenosti konkrétních lidí z tohoto období?

Navazující otázky

- Víte, co byla kuponová privatizace?
- Co říká obrázek o Viktoru Koženém?

Spolufinancováno Evropskou unií

Materiál vznikl v rámci realizace projektu Sociální dialog pro sociální smír a hospodářský růst, registrační číslo CZ.03.01.03/00/22_001/0000084, podpořeného finančními prostředky z ESF a ze státního rozpočtu ČR v rámci Operačního programu Zaměstnanost plus.

Téma **4.3 Speak to Me aneb Sociální dialog v 21. století** zpracovává tematiku sociálního dialogu a je možné ho propojit s **Lekcí V Budoucnost práce**. Téma potřeby sociálního dialogu se výrazně objevuje na základě otázek v pracovních listech 2 a 3.

Lekce II Dražba pracovního místa také vyjadřuje význam sociálního dialogu na modelové situaci, ve které může konkurence na trhu práce znevýhodnit uchazeče o práci.

Spolufinancováno Evropskou unií

Materiál vznikl v rámci realizace projektu Sociální dialog pro sociální smír a hospodářský růst, registrační číslo CZ.03.01.03/00/22_001/0000084, podpořeného finančními prostředky z ESF a ze státního rozpočtu ČR v rámci Operačního programu Zaměstnanost plus.

5. Budoucnost práce

Návrhy pro uvedení do problematiky a shrnutí základních pojmů s využitím části **5.1 Future Shock aneb Čtvrtá průmyslová revoluce** a **5.2. Automatic for the People: Současné trendy a pojmy** nabízí **Lekce III** Kolik berou kolegové.

Cílem lekce je, aby si žáci uvědomili hlavní přínosy, rizika a společenské výzvy spojené s tzv. Čtvrtou průmyslovou revolucí a Společností 4.0. Jedním z nabízených řešení je podpora solidarity ve společnosti. Lekce pokračuje analýzou záznamu rozhovoru k návrhu právní normy o zveřejňování výše mzdy na konkrétních pozicích ve firmách. Vyjádření žáků prostřednictvím názorové škály by mělo vést k diskuzi, do jaké míry a za jakých podmínek povede návrh k větší solidaritě.

Další příležitost pro úvahy o důsledcích technologických a společenských změn nabízí **Lekce V** Budoucnost práce**.** Na základě práce s fotografiemi v pracovním listu č. 1 žáci identifikují pracovní podmínky a požadované dovednosti zaměstnanců ve výrobě v první polovině 20. století a porovnávají je se současnou situací. V pracovním listu č. 2 identifikují změny světa práce spojené s rozvojem informačních technologií a snaží se domyslet důsledky těchto změn pro různé skupiny obyvatel. Na základě pracovního listu č. 3 analyzují pracovní náplň nových profesí a další změny požadavků na trhu práce. Reflektují vlastní situaci a výzvy, které změny přinášejí společnosti.

Výstup lekce je možné propojit s tématem **7.1 Get the Balance Right aneb Odbory jako pilíř demokratické společnosti** nebo s tématem **4.3 Speak to Me aneb Sociální dialog v 21. století**.

Spolufinancováno Evropskou unií

Materiál vznikl v rámci realizace projektu Sociální dialog pro sociální smír a hospodářský růst, registrační číslo CZ.03.01.03/00/22_001/0000084, podpořeného finančními prostředky z ESF a ze státního rozpočtu ČR v rámci Operačního programu Zaměstnanost plus.

6. Spravedlivá transformace

S využitím tématu **6.1 Calling Planet Earth aneb Čtvrtá průmyslová revoluce** doporučujeme položit žákům tyto otázky:

- Jaké důsledky klimatické změny popsala roku 2018 Mezinárodní organizace práce?
- Jaké jsou cíle Zelené dohody pro Evropu, tzv. Green deal?
- Jaké obavy a otázky Green deal vzbuzuje?

Část **6.2 All I want for Christmas Is... Spravedlivá transformace!** upozorňuje na nutnost kompenzací, aby zelená agenda nebyla nespravedlivá a neprohlubovala stávající rozdíly životní úrovně v různých regionech i mezi společenskými vrstvami. Pro práci s webem navrhujeme otázky:

- Jaké oblasti lidské činnosti se budou muset kvůli „zelenému přechodu“ změnit?
- Jaká doporučení uvádí citace z brožury Trade Unions Going Green (2021)?
- Jaké instituce a principy mohou napomoci spravedlivější transformaci?

Spolufinancováno Evropskou unií

Materiál vznikl v rámci realizace projektu Sociální dialog pro sociální smír a hospodářský růst, registrační číslo CZ.03.01.03/00/22_001/0000084, podpořeného finančními prostředky z ESF a ze státního rozpočtu ČR v rámci Operačního programu Zaměstnanost plus.

7. Vyhlídky demokracie

Navrhujeme využít téma **7.1 Get the Balance Right aneb Odbory jako pilíř demokratické společnosti**.

Citát z webu: *Úplně nejdůležitější na demokracii je, že zapojuje všechny – nebo by alespoň měla. Všichni se mohou podílet na rozhodování o tom, "co s námi bude";* předkládá otázku, jakým způsobem lze ovlivnit politiku. **Lekce II Dražba pracovního místa** dává v rámci simulace žákům příležitost v konkrétních rolích reflektovat dopady velké konkurence na trhu práce a možnosti jedince hájit své zájmy. Pokud v závěrečné diskuzi nikdo nenavrhne možnost organizovat se v odborech, učitel téma odborů a sociálního dialogu představí sám.

Samostatná práce

- Co mělo vliv na urychlení procesu globalizace od 90. let 20. století?
- Charakterizujte pozici tzv. globálních hráčů.

Reflexe otázek

- Jaké důsledky má tento vývoj na činnost odborů?
- Jaké organizace pomáhají odborům, aby mohly plnit svou roli i v globalizovaném světě?
- Jaká konkrétní opatření tomu napomáhají?

Spolufinancováno Evropskou unií

Materiál vznikl v rámci realizace projektu Sociální dialog pro sociální smír a hospodářský růst, registrační číslo CZ.03.01.03/00/22_001/0000084, podpořeného finančními prostředky z ESF a ze státního rozpočtu ČR v rámci Operačního programu Zaměstnanost plus.

Použitá literatura

ČESKOMORAVSKÁ KONFEDERACE ODBOROVÝCH SVAZŮ. Svět práce [online webová platforma]. Praha: ČMKOS.

Spolufinancováno Evropskou unií

Materiál vznikl v rámci realizace projektu Sociální dialog pro sociální smír a hospodářský růst, registrační číslo CZ.03.01.03/00/22_001/0000084, podpořeného finančními prostředky z ESF a ze státního rozpočtu ČR v rámci Operačního programu Zaměstnanost plus.

Lekce I: Zaměstnanci a zaměstnavatelé

RVP ZV

Vzdělávací oblast: Člověk, jeho osobnost a svět práce

Tematický okruh: Kariérový rozvoj

Očekávané výsledky učení:

CSP-OSV-003-ZV9-012 Využívá pro svůj kariérový rozvoj různé informační zdroje, vztahy a sítě ve fyzickém a digitálním prostředí.

CSP-OSV-003-ZV9-013 Rozpoznává relevantní vzdělávací a pracovní příležitosti pro své kariérové plánování.

CSP-OSV-003-ZV9-014 Reflektuje význam udržování rovnováhy mezi pracovním a osobním životem, různými rolemi v životě.

RVP G

Vzdělávací oblast: 5.5 Člověk a svět práce

Tematický okruh: Pracovně právní vztahy

Očekávané výstupy:

- uvede svá pracovní práva a vyžaduje jejich respektování od ostatních, respektuje své pracovní povinnosti,
- objasní funkci odborů.

Anotace

Aktivita slouží jako úvod do problematiky práv a povinností zaměstnanců. Vychází z vlastních představ a zprostředkovaných zkušeností žáků s tím, jak vypadá výkon vybraných profesí a jaké problémy mohou zaměstnanci řešit. Výstupem aktivity je uvědomění, jaké mají zaměstnanci možnosti při vyjednávání se zaměstnavateli. Rozšíření nabízí pohled ekonomické teorie na základě četby textu Adama Smithe. Navrženo pro 9. ročník ZŠ nebo pro SOŠ.

Cíle

Žák je schopen:

Spolufinancováno Evropskou unií

Materiál vznikl v rámci realizace projektu Sociální dialog pro sociální smír a hospodářský růst, registrační číslo CZ.03.01.03/00/22_001/0000084, podpořeného finančními prostředky z ESF a ze státního rozpočtu ČR v rámci Operačního programu Zaměstnanost plus.

- popsat pracovní činnosti u vybrané profese,
- identifikovat problémy, které mohou zaměstnanci v dané profesi řešit,
- navrhovat postup, jak o řešení problémů jednat se zaměstnavatelem,
- charakterizovat postavení zaměstnance a odhadnout míru úspěšnosti postupu.

Potřeby

- počítač a dataprojektor,
- tabule, fixy,
- Pracovní list k lekci I.

Úvod

Vyučující nesdělí cíl hodiny, ale oznámí pouze téma Zaměstnanci a zaměstnavatelé.

Úvodní brainstorming (10 minut)

Otázka na tabuli: Jaká znáte povolání?

Vyučující zapisuje odpovědi. Snaží se klást doplňující otázky tak, aby byl na tabuli pestrý výběr. Pro inspiraci je možné ukázat Národní soustavu povolání např. po oborech. Další činnost v hodině bude orientována na téma postavení zaměstnanců, proto vyučující označí příklady zaměstnání, které jsou vhodné pro další postup.

Průběh aktivity

Práce skupin (15 minut)

Vyučující rozdělí žáky do skupin po dvou až třech a nechá je vybrat jeden označený příklad zaměstnání z tabule. Zadání úkolu je na PL 1, který obsahuje otázky zaměřené na popis pracovního prostředí a místa výkonu povolání, představu o možných problémech na pracovišti, způsobu jejich řešení, návrh postupu, jak je začít řešit se zaměstnavatelem a odhad procenta úspěšnosti vyřešených problémů.

Prezentace a společná diskuze (15 minut)

Následuje prezentace úkolu jedné nebo dvou skupin (podle celkového počtu žáků). V průběhu prezentace je důležité zaměřit se na navrhovaný postup řešení a vtáhnout do diskuze i ostatní skupiny diskuzními otázkami jako např.: Kdo zvolil podobný postup? Kdo měl jiný návrh? Jaké procento úspěšnosti jste odhadli? Pokud se ostatní zapojí a prezentují své návrhy a postupy a vznikne nad nimi diskuze, není nutné v prezentacích pokračovat.

Spolufinancováno Evropskou unií

Materiál vznikl v rámci realizace projektu Sociální dialog pro sociální smír a hospodářský růst, registrační číslo CZ.03.01.03/00/22_001/0000084, podpořeného finančními prostředky z ESF a ze státního rozpočtu ČR v rámci Operačního programu Zaměstnanost plus.

Je možné, že žáci sami navrhnou odbory, pomocí kterých mohou zaměstnanci se zaměstnavatelem vyjednávat. Pokud budou hledat řešení pro jednotlivce nebo aktuálně vytvořenou skupinu zaměstnanců, doporučujeme nechat je řešit situaci po svém. Pokud ale zůstanou jen na úrovni jedinců, je možné navrhnout kolektivní formy řešení: dohodu mezi zaměstnanci či právě aktivizaci odborů.

Otázky na závěr aktivity: Co jste si během aktivity mohli uvědomit? K čemu měla aktivita sloužit?

Smyslem aktivity je uvědomit si, jaké mají zaměstnanci podmínky ve vyjednávání se zaměstnavateli. Pro nadané žáky anebo pro střední školu lze pokračovat aktivitou pohledem ekonomické teorie na základě četby textu Adama Smithe.

Rozšiřující aktivita: Práce z pohledu ekonomické teorie

Četba ukázky z knihy: Smith, Adam. *Pojednání o původu a podstatě bohatství národů*; O mzdě, s 78. Původně vydáno v roce 1776.

Text: *„Jaká je běžná mzda, to záleží všude na smlouvě obyčejně uzavírané mezi těmito dvěma stranami, jejichž zájmy nemají pranic společného. Dělníci chtějí dostat co nejvíce, zaměstnavatelé chtějí dát co nejméně. Dělníci se rádi spolčují, aby si vymohli vyšší mzdy, zaměstnavatelé proto, aby mzdy snížili. Již předem lze ovšem snadno říci, která z oněch dvou stran má nutně za všech normálních okolností v tomto sporu výhodu a donutí druhou k tomu, aby přijala její podmínky. Poněvadž pánů je méně, mohou se spolčovat mnohem snadněji; mimo to zákon jejich spolčování podporuje, nebo je alespoň nezakazuje, kdežto dělníkům spolčování zakazuje. Proti spolčování, jehož cílem je snížit cenu práce, parlamentní zákony nemáme, proti spolčování, jež má dopomoci k jejímu zvýšení, jich máme mnoho. Ve všech takových sporech mohou páni vytrvat mnohem déle. Majitel půdy, pachtýř, majitel manufaktury nebo obchodník by si mohli obyčejně žít ještě jeden či dva roky z kapitálu, jehož nabyli, i kdyby nezaměstnávali ani jednoho dělníka. Mnoho dělníků by nemohlo vydržet bez zaměstnání ani týden, jen málo by jich vydrželo měsíc, a celý rok asi sotva který z nich. Dělník je snad pro svého pána koneckonců právě tak nezbytný jako jeho zaměstnavatel pro něho, ale tato nezbytnost není tak bezprostřední. O spolčování zaměstnavatelů je prý slyšet málokdy, zato však často o spolčování dělnictva. Vykládá-li si to však někdo tak, že se zaměstnavatelé spolčují skutečně zřídkakdy, zná pramálo svět a stejně málo i věc, o které mluví. Zaměstnavatelé jsou vždycky všude v jakémsi tichém, ale trvalém soudržném společenství, které dbá na to, aby se mzdy nezvýšily nad dosavadní hladinu. Porušení tohoto společenství vidí všude velmi neradi a ostatní zaměstnavatelé je mají tomu, kdo se ho dopustí, za zlé.*

Spolufinancováno Evropskou unií

Materiál vznikl v rámci realizace projektu Sociální dialog pro sociální smír a hospodářský růst, registrační číslo CZ.03.01.03/00/22_001/0000084, podpořeného finančními prostředky z ESF a ze státního rozpočtu ČR v rámci Operačního programu Zaměstnanost plus.

Pravda, o tomto společenství slyšíme jen málokdy, protože je to věc obvyklá a lze říci přirozená, o jaké se nikdy nemluví."

Diskuze nad otázkami:

- Kdo má podle textu výhodu při vyjednávání o výši mezd?
- Co je příčinou této výhody?
- O co se zaměstnavatelé společně snaží?
- Která tvrzení z textu dnes už neplatí?
- Které myšlenky jsou aktuální i po několika staletích?

Použitá literatura

ČESKO. Zákon č. 262/2006 Sb., zákoník práce. In: Sbírka zákonů České republiky. 2006, částka 84.

MINISTERSTVO PRÁCE A SOCIÁLNÍCH VĚCÍ ČR. Národní soustava povolání [online]. Praha: MPSV. Dostupné z: https://www.nsp.cz.

SMITH, Adam. Pojednání o podstatě a původu bohatství národů. Praha: Liberální institut, 2001. ISBN 80-86389-15-4.

Spolufinancováno Evropskou unií

Materiál vznikl v rámci realizace projektu Sociální dialog pro sociální smír a hospodářský růst, registrační číslo CZ.03.01.03/00/22_001/0000084, podpořeného finančními prostředky z ESF a ze státního rozpočtu ČR v rámci Operačního programu Zaměstnanost plus.

Pracovní list k lekci I

Zpracujte ve skupině.

Vybrané povolání:

.....

.....

.....

V jakém prostředí lidé tohoto povolání pracují?

.....

.....

.....

Co je náplní jejich práce?

.....

.....

.....

Jaké problémy na pracovišti mohou mít? (Napište prosím vše, co vás napadne.)

.....

.....

.....

Spolufinancováno Evropskou unií

Materiál vznikl v rámci realizace projektu Sociální dialog pro sociální smír a hospodářský růst, registrační číslo CZ.03.01.03/00/22_001/0000084, podpořeného finančními prostředky z ESF a ze státního rozpočtu ČR v rámci Operačního programu Zaměstnanost plus.

Svět práce

Vyberte jeden problém a uveďte, kdo jej může řešit?

.....

.....

.....

Jaké řešení vás napadá?

.....

.....

.....

Co může zaměstnanec udělat pro to, aby dosáhl vyřešení?

.....

.....

.....

Odhadněte na kolik procent se mu to může podařit?

.....

.....

.....

Spolufinancováno Evropskou unií

Materiál vznikl v rámci realizace projektu Sociální dialog pro sociální smír a hospodářský růst, registrační číslo CZ.03.01.03/00/22_001/0000084, podpořeného finančními prostředky z ESF a ze státního rozpočtu ČR v rámci Operačního programu Zaměstnanost plus.

Lekce II: Dražba pracovního místa

RVP ZV

Vzdělávací oblast: Člověk, jeho osobnost a svět práce

Tematický okruh: Kariérový rozvoj

Očekávané výsledky učení:

CSP-OSV-003-ZV9-012 Využívá pro svůj kariérový rozvoj různé informační zdroje, vztahy a sítě ve fyzickém a digitálním prostředí.

CSP-OSV-003-ZV9-013 Rozpoznává relevantní vzdělávací a pracovní příležitosti pro své kariérové plánování.

CSP-OSV-003-ZV9-014 Reflektuje význam udržování rovnováhy mezi pracovním a osobním životem, různými rolemi v životě.

Vzdělávací oblast: Člověk a svět práce

Tematický okruh: Svět práce/ práva a povinnosti zaměstnanců

Očekávaný výstup:

- ČSP-9-8-04 prokáže v modelových situacích, že byl seznámen s právy a povinnostmi zaměstnanců a zaměstnavatelů.

RVP G

Vzdělávací oblast: 5.5 Člověk a svět práce

Tematický okruh: Pracovně právní vztahy

Očekávaný výstup:

- objasní funkci odborů.

Anotace

Simulace dražby pracovního místa dává žákům příležitost uvědomit si, jak funguje konkurence na trhu práce. Pomocí konkrétních rolí žáci reflektují dopady velké konkurence na

Spolufinancováno Evropskou unií

Materiál vznikl v rámci realizace projektu Sociální dialog pro sociální smír a hospodářský růst, registrační číslo CZ.03.01.03/00/22_001/0000084, podpořeného finančními prostředky z ESF a ze státního rozpočtu ČR v rámci Operačního programu Zaměstnanost plus.

trhu práce. V závěru uvažují o tom, jak mohou zaměstnanci své zájmy hájit. Pokud nikdo nenavrhne možnost organizovat se v odborech, učitel téma odborů představí sám.

Úvod

Protože cíl lekce bude vyvozen v průběhu aktivity, doporučujeme oznámit žákům pouze název aktivity: Dražba pracovního místa.

Průběh aktivity

Zadání rolí (5 minut)

Vyučující rozdá čtyřem žákům nebo dvojicím žáků popis situace žadatelů o práci (role) se základními informacemi o jejich situaci. U těchto uchazečů o zaměstnání je uvedená minimální výše mzdy nutná k hrazení jejich základních životních nákladů. (Pozn.: situace nezohledňují otázku bydlení.)

Jednotlivé role / situace:

1) Otec rodiny s dvěma malými dětmi, matka je v současnosti na rodičovské dovolené. Splácí hypotéku. Životní náklady: 55 000 Kč.
2) Matka samoživitelka se dvěma dětmi. Životní náklady: 50 000 Kč.
3) Samostatně žijící žena bez závazků. Životní náklady: 25 000 Kč.
4) Mladý absolvent VŠ bez dostatečné finanční rezervy. Životní náklady: 30 000 Kč.

Zbývající žáci ve třídě uvažují o přijetí jednoho z těchto žadatelů v roli zaměstnavatele, který hledá zaměstnance. Maximální možná výše mzdy, za kterou se mu jako zaměstnavateli vyplatí zaměstnat nového zaměstnance je 60 000 Kč. Třída bude mít k dispozici zmíněnou charakteristiku rolí.

Průběh simulace dražby (10 minut)

Jako zástupce zaměstnavatele učitel vybere dva žáky, kteří vyhlásí a zorganizují dražbu pracovní pozice. Pozici získá ten, kdo bude ochoten pracovat za nejmenší příjem.

Všichni žáci ve třídě, kteří nehrají roli, si napíšou odhad, kdo podle nich práci získá a za jaký plat.

Reflexe vystupování v roli (5 minut)

Po uzavření dražby jednotliví účastníci v rolích vysvětlí své uvažování, zformulují stanovisko k výsledku, mohou okomentovat, v čem byli zvýhodněni nebo znevýhodněni, a do jaké míry považují výsledek za férový.

Spolufinancováno Evropskou unií

Materiál vznikl v rámci realizace projektu Sociální dialog pro sociální smír a hospodářský růst, registrační číslo CZ.03.01.03/00/22_001/0000084, podpořeného finančními prostředky z ESF a ze státního rozpočtu ČR v rámci Operačního programu Zaměstnanost plus.

Následně reflektují své pocity, které v roli prožívali.

Obsahová reflexe simulace (10 minut)

Otázky do diskuze:

- Do jaké míry jste odhadli výsledek dražby?
- Potřebovali byste k lepšímu odhadu vědět ještě nějaké další informace?
- Jak jste uvažovali?
- Překvapilo vás něco?
- Máte k dražbě komentáře?
- Považujete výsledek za férový?

Jako shrnutí doporučujeme položit žákům otázku (doporučujeme ptát se jak představitelů rolí, tak přihlížejících žáků a výsledky heslovitě zaznamenávat na tabuli):

- Co jste si během simulace uvědomili?

Komentář pro vyučující: Dražba skončí tím, že práci získá ten, kdo nabídne nejméně. Pokud se nerozvine diskuze, doporučujeme pokládat žákům otázky k situaci jednotlivých účastníků: Mohli postupovat jinak? Jaké jsou jejich reálné možnosti?

Teze, kterou by si žáci měli uvědomit, je, že *trh sám od sebe není spravedlivý a lidé nejsou odměňováni na základě svých zásluh*.

Práce dvojic (5 minut)

Vyučující naváže na předchozí aktivitu a zadá dvojicím v lavici otázku: Co by museli udělat zájemci o pracovní místo, aby měli vyšší příjem?

Reflexe (10 minut)

Prezentování návrhů dvojic. Pokud žáci nepřijdou s žádným přesvědčivým návrhem, doporučujeme reflektovat to, komu v této situaci prospívá konkurence, a co s tím mohou uchazeči dělat? Předpokládáme, že odpovědí bude vzájemná spolupráce.

Vyučující následně představí zaměstnanecké odbory jako organizaci umožňující zaměstnancům spolupracovat při vyjednávání se zaměstnavateli. Ukáže zprávu o výsledku práce odborů: jen v roce 2024 měli zaměstnanci ve firmách, kde odbory fungují (je uzavřena kolektivní smlouva), průměrnou hrubou roční mzdu o 90 408 Kč vyšší než ve firmách, kde odbory nefungují.

Spolufinancováno Evropskou unií

Materiál vznikl v rámci realizace projektu Sociální dialog pro sociální smír a hospodářský růst, registrační číslo CZ.03.01.03/00/22_001/0000084, podpořeného finančními prostředky z ESF a ze státního rozpočtu ČR v rámci Operačního programu Zaměstnanost plus.

Na lekci je možné navázat lekcí III: Kolik berou kolegové?

Použitá literatura

MAREŠ, Petr. Nezaměstnanost jako sociální problém. Praha: Sociologické nakladatelství (SLON), 2002. ISBN 80-86429-08-3.

Spolufinancováno Evropskou unií

Materiál vznikl v rámci realizace projektu Sociální dialog pro sociální smír a hospodářský růst, registrační číslo CZ.03.01.03/00/22_001/0000084, podpořeného finančními prostředky z ESF a ze státního rozpočtu ČR v rámci Operačního programu Zaměstnanost plus.

Lekce III: Kolik berou kolegové?

RVP G

Vzdělávací oblast: 5.5 Člověk a svět práce

Tematický okruh: Pracovně právní vztahy

Očekávané výstupy:

- uvede svá pracovní práva a vyžaduje jejich respektování od ostatních, respektuje své pracovní povinnosti,
- objasní funkci odborů.

Anotace

Jako zdroj lekce využívá web Svět práce pro uvedení do problematiky proměn světa práce Společnosti 4.0. Otázky mají žáky upozornit na hlavní přínosy, rizika a společenské výzvy spojené s touto společenskou změnou. Jedním z nabízených řešení je podpora solidarity ve společnosti. Lekce pokračuje analýzou záznamu rozhovoru k návrhu právní normy o zveřejňování výše mzdy na konkrétních pozicích ve firmách. Vyjádření žáků prostřednictvím názorové škály by mělo vést k diskuzi, do jaké míry a za jakých podmínek povede návrh k větší solidaritě.

Cíle

Žák je schopen:

- vysvětlit, co je Průmysl 4.0,
- popsat změny, které ve Společnosti 4.0 nastávají,
- určit, které skupiny jsou změnami nejvíce ohrožené,
- zdůvodnit návrh právní normy o zveřejňování výše mzdy na konkrétních pozicích.

Potřeby

- počítač a dataprojektor,
- Pracovní list k lekci III.

Úvod

Vyučující představí Průmysl 4.0 jako první téma lekce. Přestože řada žáků pojem slyšela, doporučujeme pro lepší spolupráci ve třídě vyjasnit obsah pojmů pomocí informací na webu Svět práce.

Spolufinancováno Evropskou unií

Materiál vznikl v rámci realizace projektu Sociální dialog pro sociální smír a hospodářský růst, registrační číslo CZ.03.01.03/00/22_001/0000084, podpořeného finančními prostředky z ESF a ze státního rozpočtu ČR v rámci Operačního programu Zaměstnanost plus.

Průběh aktivity I

Samostatná práce (10 minut)

S využitím uvedených částí 5. kapitoly Budoucnost práce na webu Svět práce odpovězte na otázky:

- Co znamená označení Průmysl 4.0? [5.2 Automatic for the People: Současné trendy a pojmy]
- Vyberte jednu z otázek, kterou je potřeba v souvislosti s Průmyslem 4.0 řešit? [5.3 What's Cookin' aneb Přínosy a rizika společnosti 4.0]
- Které skupiny obyvatel jsou změnami Společnosti 4.0 ohroženy? [5.4 Bring it On aneb Digitalizace práce jako výzva]
- Kdo těmito změnami získává nejvíc?
- Jaké řešení navrhují odbory?

Sdílení odpovědí (5 minut)

Doporučujeme sdílet odpovědi na otázky ohledně rizik a přínosů.

Průběh hlavní aktivity: Kolik berou kolegové?

Následuje představení zprávy o unijní směrnici o rovném odměňování, kterou MPSV ČR převádí do českého právního řádu. Informace jsou v přepisu rozhovoru.

Záznam rozhovoru a následující úkoly (10 minut)

Vyučující pustí ukázku z rozhovoru Kolik berou kolegové? (0:00-1:26).

Otázky k rozhovoru je možné promítnout nebo rozdat pracovní list Pracovního listu k lekci

- Na základě informací z rozhovoru vyber variantu odpovědí, která bude odpovídat charakteristikám českého trhu práce:
    - Na českém trhu práce je poměrně vysoká / nízká cena práce,
    - Míra ziskovosti firem v ČR je vysoká / nízká,
    - Peníze ušetřené na mzdách v zahraničních firmách jdou vlastníkům firem do zahraničí / na benefity pro zaměstnance.
- K čemu může sloužit směrnice, podle které mají zaměstnavatelé zveřejňovat průměrnou výši mezd na určitých pozicích? (Uveďte všechny možnosti, které vás napadají).

Spolufinancováno Evropskou unií

Materiál vznikl v rámci realizace projektu Sociální dialog pro sociální smír a hospodářský růst, registrační číslo CZ.03.01.03/00/22_001/0000084, podpořeného finančními prostředky z ESF a ze státního rozpočtu ČR v rámci Operačního programu Zaměstnanost plus.

Společná diskuze (15 minut)

Otázka do diskuse: Jak hodnotíte návrh směrnice o zveřejňování výše mezd?

Je možné pojmout vyjádření názoru jako kontinuum, kdy se žáci rozmístí ve třídě na ose plus a minus toho, do jaké míry hodnotí návrh zákona jako přínosný. Žáci, kteří chtějí, mohou vyjadřovat své stanovisko a zdůvodňovat jej. Ostatní mohou v průběhu své pozice měnit. Měli by změnu pozice vysvětlit.

Při moderování diskuze je možné reflektovat odpovědi z hlediska toho, čí zájmy bere v úvahu?

Reflexe (5 minut)

Co bylo podle vás nejdůležitějším „sdělením“ rozhovoru *Kolik berou kolegové?*

Otázka do diskuse: Na webu Svět práce byla jako součást řešení aktuálních výzev Společnosti 4.0 solidarita zaměstnanců. Podporuje podle vás povinnost firem zveřejňovat průměrný plat na jednotlivých pozicích solidaritu? Pokud ano, mezi jakými skupinami občanů? Pokud ne, vysvětlete svůj názor.

Použitá literatura

EVROPSKÁ UNIE. Směrnice Evropského parlamentu a Rady (EU) 2023/970 ze dne 10. května 2023, kterou se posiluje uplatňování zásady stejné odměny mužů a žen za stejnou práci nebo práci stejné hodnoty prostřednictvím transparentnosti odměňování a mechanismů prosazování. In: Úřední věstník Evropské unie. L 132, 17. 5. 2023.

MINISTERSTVO PRŮMYSLU A OBCHODU ČR. Národní iniciativa Průmysl 4.0. Praha: MPO, 2016.

Spolufinancováno Evropskou unií

Materiál vznikl v rámci realizace projektu Sociální dialog pro sociální smír a hospodářský růst, registrační číslo CZ.03.01.03/00/22_001/0000084, podpořeného finančními prostředky z ESF a ze státního rozpočtu ČR v rámci Operačního programu Zaměstnanost plus.

Pracovní list k lekci III: Kolik berou kolegové?

- Na základě informací z rozhovoru vyber variantu odpovědí, která bude odpovídat charakteristikám českého trhu práce:
    - Na českém trhu práce je poměrně vysoká / nízká cena práce,
    - Míra ziskovosti firem v ČR je vysoká / nízká,
    - Peníze ušetřené na mzdách v zahraničních firmách jdou vlastníkům firem do zahraničí / na benefity pro zaměstnance.

- K čemu může sloužit směrnice, podle které mají zaměstnavatelé zveřejňovat průměrnou výši mezd na určitých pozicích? (Uveďte všechny možnosti, které vás napadají).

.....

.....

.....

Spolufinancováno Evropskou unií

Materiál vznikl v rámci realizace projektu Sociální dialog pro sociální smír a hospodářský růst, registrační číslo CZ.03.01.03/00/22_001/0000084, podpořeného finančními prostředky z ESF a ze státního rozpočtu ČR v rámci Operačního programu Zaměstnanost plus.

Lekce IV: Vývoj pojetí práce

RVP G

Vzdělávací oblast 5.4 Člověk a společnost

Vzdělávací obor 5.4.2 Dějepis

Tematický okruh: Osvícenství, revoluce a idea svobody, modernizace společnosti

Očekávané výstupy:

- charakterizuje proces modernizace,
- vysvětlí průběh industrializace a její ekonomické, sociální a politické důsledky.

Vzdělávací oblast 5.5 Člověk a svět práce

Tematický okruh: Trh práce a profesní volba

Očekávané výstupy:

- reflektuje význam práce pro psychické zdraví člověka,
- vytvoří si vyvážený pracovní rozvrh s ohledem na své osobní vztahy.

Anotace

Do tématu proměn pojetí práce jsou žáci uvedeni s využitím videa, ve kterém hledají odpovědi na připravené otázky. Na základě práce s webem Svět práce se zaměří na konkrétní podoby a vnímání práce ve vybraném období a zpracují k tomu pojmovou mapu. Při prezentaci porovnávají proměny a identifikují významné události, které je ovlivnily. Na závěr identifikují současné problémy a otázky vztahu člověka a společnosti k práci a diskutují o vlastní představě práce a její budoucnosti. Lekce je plánována na vyučovací blok 90 minut. Je možné rozdělit ji na dvě vyučovací hodiny: Úvod jako první hodinu a Průběh aktivity jako druhou hodinu.

Cíle

Žák je schopen:

- popsat vybranou historickou událost nebo proces, které měly vliv na vnímání práce v dějinách,
- vysvětlit, jak tato událost vnímání práce v dějinách ovlivnila,
- na základě znalosti historického vývoje charakterizovat dnešní pojetí práce,
- identifikovat aktuální otázky a problémy práce,

Spolufinancováno Evropskou unií

Materiál vznikl v rámci realizace projektu Sociální dialog pro sociální smír a hospodářský růst, registrační číslo CZ.03.01.03/00/22_001/0000084, podpořeného finančními prostředky z ESF a ze státního rozpočtu ČR v rámci Operačního programu Zaměstnanost plus.

- vyjádřit vlastní stanovisko, v diskuzi argumentovat a reagovat na argumenty spolužáků.

Potřeby

- mobilní telefon / zařízení s připojením na internet,
- papír většího formátu,
- psací potřeby,
- Pracovní listy k lekci IV č. 1 a 2.

Úvod

Vyučující uvede téma hodiny jako Vývoj pojetí práce napříč dějinami.

Video (10 minut)

Společné shlédnutí videa, které představuje základní přehled proměn pojetí práce, video je v angličtině s anglickými titulky.

Video historie idejí: proměny práce.

Samostatná práce a shrnutí (15 minut)

Před shlédnutím videa napíše na tabuli otázky, případně rozdá PL 1.

S jakými představami nebo hodnotami byla spojena práce ve:

- starověku,
- reformaci,
- průmyslové revoluci,
- současnosti.

K jednotlivým obdobím doplňte, jaké myšlenkové proudy a proč tato pojetí vytváří?

Odpovědi na otázky vyučující s žáky mohou společně porovnat.

Shrnutí (5 minut)

Jakým způsobem ovlivňuje představa o práci, jak práce vypadá?

Podle míry zapojení žáků lze pojmout jako otázku do pléna nebo jednoduché shrnutí předchozí aktivity vyučujícím.

Spolufinancováno Evropskou unií

Materiál vznikl v rámci realizace projektu Sociální dialog pro sociální smír a hospodářský růst, registrační číslo CZ.03.01.03/00/22_001/0000084, podpořeného finančními prostředky z ESF a ze státního rozpočtu ČR v rámci Operačního programu Zaměstnanost plus.

Reflexe vlastních představ (15 minut)

Odpovědi na otázky si mohou žáci promýšlet a zapsat samostatně (bez povinnosti odevzdávat), dobrovolně sdílet ve dvojicích, případně ve skupinovém rozhovoru. Doporučujeme zvážit míru sdílení na základě zkušenosti se třídou.

- Co očekáváte od své práce?
- Jak si představujete vyvážení naplnění životních potřeb x naplňující práci?
- Jaká práce a proč by pro vás splňovala obojí?
- Jaká práce podle vás jeden z požadavků neplní?

Průběh aktivity

Práce skupin (15 minut)

Ve skupinách žáci zpracují jednoduchou myšlenkovou mapu, která znázorní, jak vypadala práce v určitém historickém období a zároveň, jak se o ní přemýšlelo. Využijí web Svět práce první kapitolu: Proměny světa práce, ze které si vyberou jedno období.

Návrhy na možná detailnější témata:

- lov a sběr v pravěku,
- zemědělství po neolitické revoluci,
- starověké státy,
- trojí lid ve středověké společnosti,
- nevolnictví po třicetileté válce,
- rozvoj ideje občanství a práv občana,
- průmyslová revoluce,
- rozdílné pojetí práce a pracujícího občana v západním a východním bloku v období studené války (1947 - 1991),
- globalizace,
- rozvoj služeb a online práce po přelomu tisíciletí.

Doporučujeme zadat rámcově strukturu pojmové mapy: hlavní pojem uprostřed, větvení na podtémata atd.

Pro skupinovou práci lze také připravit obrázky, a těmi nasměrovat studující k významným podtématům např. obrázek lovu mamuta, neolitické vesnice, otroka a jeho pána na lehátku, atd.

Příprava prezentace (20 minut)

Vyučující vysvětlí, že smyslem prezentace je v několika bodech vysvětlit, co období přineslo.

Spolufinancováno Evropskou unií

Materiál vznikl v rámci realizace projektu Sociální dialog pro sociální smír a hospodářský růst, registrační číslo CZ.03.01.03/00/22_001/0000084, podpořeného finančními prostředky z ESF a ze státního rozpočtu ČR v rámci Operačního programu Zaměstnanost plus.

Návrhy na zadání před prezentací nebo shrnující otázky po prezentaci:

- *Ve kterých oborech lidé nejčastěji pracovali?*
- *Jak mohl vypadat obvyklý pracovní den?*
- *Byly uskutečněny nějaké důležité vynálezy, objevy, změny zákonů apod.?*
- *Které společenské vrstvy byly privilegované?*

Žáci myšlenkové mapy postupně v několika větách prezentují.

Diskuze (10 minut)

Otázky uvedené výše může vyučující pokládat po jednotlivých prezentacích, které měly potenciál vystihnout významnou změnu nebo na závěr po všech prezentacích. Doporučujeme pojetí práce vybraných období navzájem porovnávat na základě těchto otázek:

- V čem se pojetí práce proměnilo, k jaké změně došlo?
- V závěru pak propojit minulost se současností otázkou.
- V čem se práce daném období lišila ode dneška?

Reflexe celé hodiny

Skupinová práce na shrnutí (10 minut)

V poslední fázi výuky žáci aplikují získané vědomosti a reflektují vlastní vnímání proměn podoby práce. Vyučující rozdá PL 2 nebo promítne otázky:

- Vedly změny v lidských dějinách ke zlepšení pracovních podmínek a postavení pracujících? Uveďte konkrétní příklady.
- Kterou změnu považujete za přelomovou a proč?
- Jakou mají v této otázce roli odbory?
- Jaké je dnes pojetí práce? Jak vypadá dnešní práce? Jak se to propisuje do naší zkušenosti s prací?
- Pro koho je práce naplněním a pro koho je jen finanční otázkou?
- Jak si myslíte, že se bude vyvíjet to, jak práce vypadá?
- Jaké současné trendy / technologie / myšlenky apod. by mohly lidskou práci výrazně ovlivnit?

Řešení vybraných otázek je možné probrat ve společné diskuzi.

Spolufinancováno Evropskou unií

Materiál vznikl v rámci realizace projektu Sociální dialog pro sociální smír a hospodářský růst, registrační číslo CZ.03.01.03/00/22_001/0000084, podpořeného finančními prostředky z ESF a ze státního rozpočtu ČR v rámci Operačního programu Zaměstnanost plus.

Použitá literatura

BAUMAN, Zygmunt. Práce, spotřeba a nová chudoba. Praha: Sociologické nakladatelství (SLON), 2004. ISBN 80-86429-36-9.

GRAEBER, David. Práce na hovno: teorie. Praha: Prostor, 2020. ISBN 978-80-7260-435-1.

KELLER, Jan. Tři sociální světy: sociální struktura postindustriální společnosti. Praha: Sociologické nakladatelství (SLON), 2010. ISBN 978-80-7419-031-9.

Spolufinancováno Evropskou unií

Materiál vznikl v rámci realizace projektu Sociální dialog pro sociální smír a hospodářský růst, registrační číslo CZ.03.01.03/00/22_001/0000084, podpořeného finančními prostředky z ESF a ze státního rozpočtu ČR v rámci Operačního programu Zaměstnanost plus.

Pracovní list k lekci IV č. 1: Práce s video ukázkou

S jakými představami nebo hodnotami byla spojena práce ve vybraných obdobích? K jednotlivým obdobím doplňte, jaké myšlenkové proudy a proč tato pojetí vytváří?

Starověk

práce je vnímána jako

.....

.....

.....

myšlenkové proudy

.....

.....

.....

Reformace

práce je vnímána jako

.....

.....

.....

myšlenkové proudy

.....

.....

.....

Spolufinancováno Evropskou unií

Materiál vznikl v rámci realizace projektu Sociální dialog pro sociální smír a hospodářský růst, registrační číslo CZ.03.01.03/00/22_001/0000084, podpořeného finančními prostředky z ESF a ze státního rozpočtu ČR v rámci Operačního programu Zaměstnanost plus.

Svět práce

Průmyslová revoluce
práce je vnímána jako

.....

.....

.....

myšlenkové proudy

.....

.....

.....

Současnost
práce je vnímána jako

.....

.....

.....

myšlenkové proudy

.....

.....

.....

Spolufinancováno Evropskou unií

Materiál vznikl v rámci realizace projektu Sociální dialog pro sociální smír a hospodářský růst, registrační číslo CZ.03.01.03/00/22_001/0000084, podpořeného finančními prostředky z ESF a ze státního rozpočtu ČR v rámci Operačního programu Zaměstnanost plus.

Pracovní list k lekci IV č. 2: Vlastní reflexe proměn práce

a) Vedly změny v lidských dějinách ke zlepšení pracovních podmínek a postavení pracujících? (Uveďte konkrétní příklady.)

.....

.....

.....

b) Kterou změnu považujete za přelomovou a proč?

.....

.....

.....

c) Jakou mají v této otázce roli odbory?

.....

.....

.....

d) Jaké je dnes pojetí práce?

.....

.....

.....

Spolufinancováno Evropskou unií

Materiál vznikl v rámci realizace projektu Sociální dialog pro sociální smír a hospodářský růst, registrační číslo CZ.03.01.03/00/22_001/0000084, podpořeného finančními prostředky z ESF a ze státního rozpočtu ČR v rámci Operačního programu Zaměstnanost plus.

e) Jak konkrétně vypadá dnešní práce?

.....

.....

.....

f) Pro koho je práce naplněním a pro koho je jen finanční otázkou?

.....

.....

.....

g) Jak si myslíte, že se bude vyvíjet to, jak práce vypadá?

.....

.....

.....

h) Jaké současné trendy / technologie / myšlenky apod., by mohly lidskou práci výrazně ovlivnit?

.....

.....

.....

Spolufinancováno Evropskou unií

Materiál vznikl v rámci realizace projektu Sociální dialog pro sociální smír a hospodářský růst, registrační číslo CZ.03.01.03/00/22_001/0000084, podpořeného finančními prostředky z ESF a ze státního rozpočtu ČR v rámci Operačního programu Zaměstnanost plus.

Lekce V: Budoucnost práce

RVP SOV na příkladu oboru 23 – 41 – M/01 Strojírenství

Průřezové téma 8.3 Člověk a svět práce, podtéma 3 Svět práce:

- trh práce z hlediska globalizace i regionální ekonomiky, jeho ukazatele, všeobecné vývojové trendy, požadavky zaměstnavatelů,
- nové formy a podmínky práce, pracovní mobilita, možnosti zaměstnání v zahraničí,
- technologický rozvoj v činnostech lidské práce, základní charakteristiky pracovních činností.

Anotace

Na základě práce s fotografiemi v pracovním listu č. 1 žáci identifikují pracovní podmínky a požadované dovednosti zaměstnanců ve výrobě v první polovině 20. století a porovnávají je se současnou situací. V pracovním listu č. 2 identifikují změny světa práce spojené s rozvojem informačních technologií a snaží se domyslet důsledky těchto změn pro různé skupiny obyvatel. Na základě pracovního listu č. 3 analyzují pracovní náplň nových profesí a další změny požadavků na trhu práce. Reflektují vlastní situaci a výzvy, které změny přinášejí společnosti.

Cíle

Žák je schopen:

- popsat proměnu náplně práce ve výrobě v průběhu 20. století,
- určit jaké změny v požadavcích na zaměstnance přinesl rozvoj informačních technologií,
- reflektovat výzvy pro vlastní uplatnění na trhu práce,
- charakterizovat společenské dopady současného a budoucího vývoje informačních technologií.

Potřeby

- počítač a dataprojektor,
- Pracovní listy k lekci V č. 1, 2 a 3.

Úvod (5 minut)

Vyučující uvede žáky do tématu proměn práce v průběhu 20. století. Je možné zeptat se, zda mají žáci představu, ve kterém roce se narodili jejich prarodiče, případně praprarodiče a uvede

Spolufinancováno Evropskou unií

Materiál vznikl v rámci realizace projektu Sociální dialog pro sociální smír a hospodářský růst, registrační číslo CZ.03.01.03/00/22_001/0000084, podpořeného finančními prostředky z ESF a ze státního rozpočtu ČR v rámci Operačního programu Zaměstnanost plus.

tuto dobu do kontextu událostí 20. století, např. po 2. světové válce, před začátkem minulého režimu apod.

Průběh aktivity: Povolání našich předků a současnost

Práce dvojic (10 minut)

Každá dvojice obdrží Pracovní list č. 1 s fotografiemi dvou pracovišť:

- Pásová výroba 1920-1930
- Moderní automatizovaná továrna

Na základě otázek v pracovním listu porovnávají pracovní podmínky na těchto pracovištích.

Otázky:

- Kolik lidí vidíte na pracovišti?
- Jaké vybavení pracovníci využívají?
- Co vyrábí?
- Jaké dovednosti k práci potřebují?

Společná diskuze (5 minut)

Moderovaná diskuze celého kolektivu na téma: Jak se změnily požadavky na pracovníky a jaká povolání svých předků, případně prarodičů, žáci znají?

Průběh aktivity: Proměny práce od 20. století po současnost

Práce dvojic (10 minut)

Doporučujeme vytvoření nových dvojic. Dvojice pokračují v analýze obrázků a odpovědích na otázky v Pracovním listu č. 2.

Obrázky:

- nehoda průmyslového robota,
- montážní linka Hyundai,
- moderní kancelář,
- mapa internetového připojení.

Spolufinancováno Evropskou unií

Materiál vznikl v rámci realizace projektu Sociální dialog pro sociální smír a hospodářský růst, registrační číslo CZ.03.01.03/00/22_001/0000084, podpořeného finančními prostředky z ESF a ze státního rozpočtu ČR v rámci Operačního programu Zaměstnanost plus.

Otázky:

- Jaká rizika přináší robotizace výroby?
- Jak se změnila práce díky počítačům?
- Proč firmy zavádějí práci na dálku?
- Které profese mohou být ohroženy automatizací?

Společné sdílení a diskuze (15 min)

Dvojice prezentují své odpovědi vycházející z práce dvojic ostatním. Vyučující může otázkami žáky vést k úvahám o dalších situacích jednak v kontextu samotných obrázků a jednak v kontextu vlastních zkušeností nebo zkušeností rodičů a kamarádů. Případně je možné se odkazovat k veřejně diskutovaným otázkám (např. problematika autonomních vozidel). Doporučujeme ptát se u každé otázky na důsledky těchto změn pro uchazeče o práci, starší zaměstnance a pro samotné žáky jako brigádníky či budoucí zaměstnance.

Průběh aktivity: Analýza nových povolání digitální éry

Práce dvojic (10 minut)

Opět doporučujeme vytvoření nových dvojic. Dvojice pracují s Pracovním listem č. 3, přičemž si vyberou jedno povolání, u kterého vyplní náplň práce a potřebné dovednosti.

Sdílení odpovědí (10 minut)

Dvojice prezentují své odpovědi ostatním, vyučující může otázkami směřovat k vlastním zkušenostem žáků nebo zkušenostem rodičů a kamarádů. Mohou se žáků ptát, jak vnímají své vlastní IT dovednosti, případně v čem si nejsou jistí. Zda vědí, jak své dovednosti rozvíjet?

Diskuze (5 minut)

Otázky, na které je možné se v diskuzi zaměřit:

- Jaké další profese by mohly vzniknout v budoucnu?
- Které povolání podle vás za 20 let zanikne?
- Pro zapojení všech účastníků do diskuze je možné využít Mentimeter

Závěrečné shrnutí (10 minut)

Doporučujeme provést s třídou (skupinou) shrnutí na základě otázek:

- Jak se proměnily požadavky na dovednosti zaměstnanců od doby našich praprarodičů do současnosti?
- Jaké to má dopady na společnost?

Spolufinancováno Evropskou unií

Materiál vznikl v rámci realizace projektu Sociální dialog pro sociální smír a hospodářský růst, registrační číslo CZ.03.01.03/00/22_001/0000084, podpořeného finančními prostředky z ESF a ze státního rozpočtu ČR v rámci Operačního programu Zaměstnanost plus.

- Pro koho jsou tyto změny přínosem?
- Koho změny ohrožují?
- Napadá vás, jak je možné tato rizika snižovat?
- Které organizace v tom mohou pomoci?

Použitá literatura

FORD, Martin. Rovnou do roboty: technologie, hrozba bezpracné ekonomiky a co s tím můžeme dělat. Praha: Rybka Publishers, 2017. ISBN 978-80-87950-48-2.

SCHWAB, Klaus. Čtvrtá průmyslová revoluce. Praha: Prostor, 2017. ISBN 978-80-7260-353-8.

Spolufinancováno Evropskou unií

Materiál vznikl v rámci realizace projektu Sociální dialog pro sociální smír a hospodářský růst, registrační číslo CZ.03.01.03/00/22_001/0000084, podpořeného finančními prostředky z ESF a ze státního rozpočtu ČR v rámci Operačního programu Zaměstnanost plus.

Pracovní list k lekci V č. 1: Svět práce v 20. a 21. století

Zdroj: Ford Motor Company / Wikimedia Commons. Licence: Volné dílo (Public Domain).

Zdroj: ABB. Oficiální propagační materiál.

Spolufinancováno Evropskou unií

Materiál vznikl v rámci realizace projektu Sociální dialog pro sociální smír a hospodářský růst, registrační číslo CZ.03.01.03/00/22_001/0000084, podpořeného finančními prostředky z ESF a ze státního rozpočtu ČR v rámci Operačního programu Zaměstnanost plus.

Svět práce

Kolik lidí vidíte na pracovišti?

.....

.....

.....

Jaké vybavení používají pracovníci?

.....

.....

.....

Co se vyrábí?

.....

.....

.....

Jaké dovednosti potřebují pracovníci?

.....

.....

.....

Spolufinancováno Evropskou unií

Materiál vznikl v rámci realizace projektu Sociální dialog pro sociální smír a hospodářský růst, registrační číslo CZ.03.01.03/00/22_001/0000084, podpořeného finančními prostředky z ESF a ze státního rozpočtu ČR v rámci Operačního programu Zaměstnanost plus.

Pracovní list k lekci V č. 2: Proměny práce od 20. století po současnost

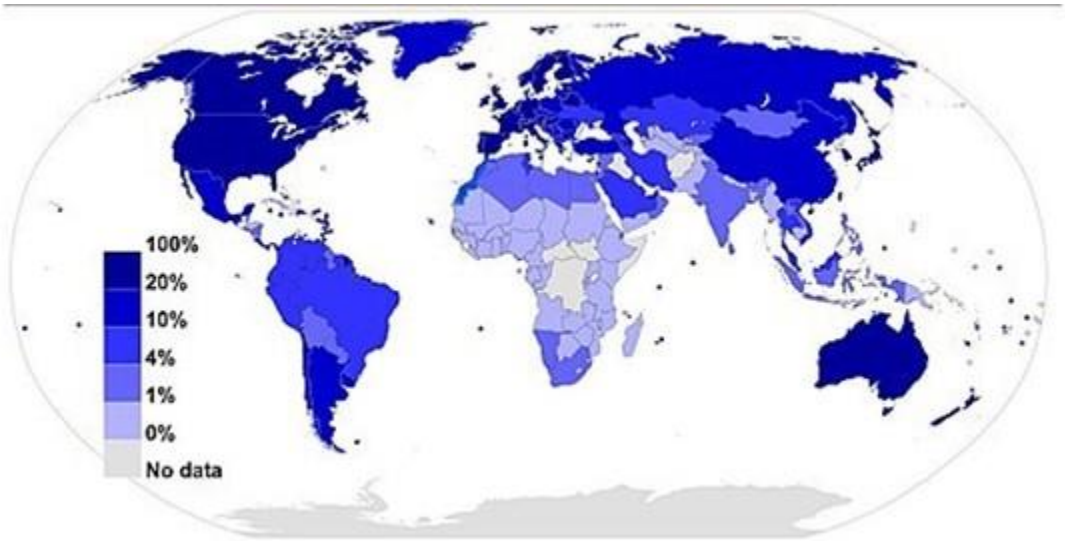

Zdroj: Wikimedia Commons. Licence: CC BY-SA.

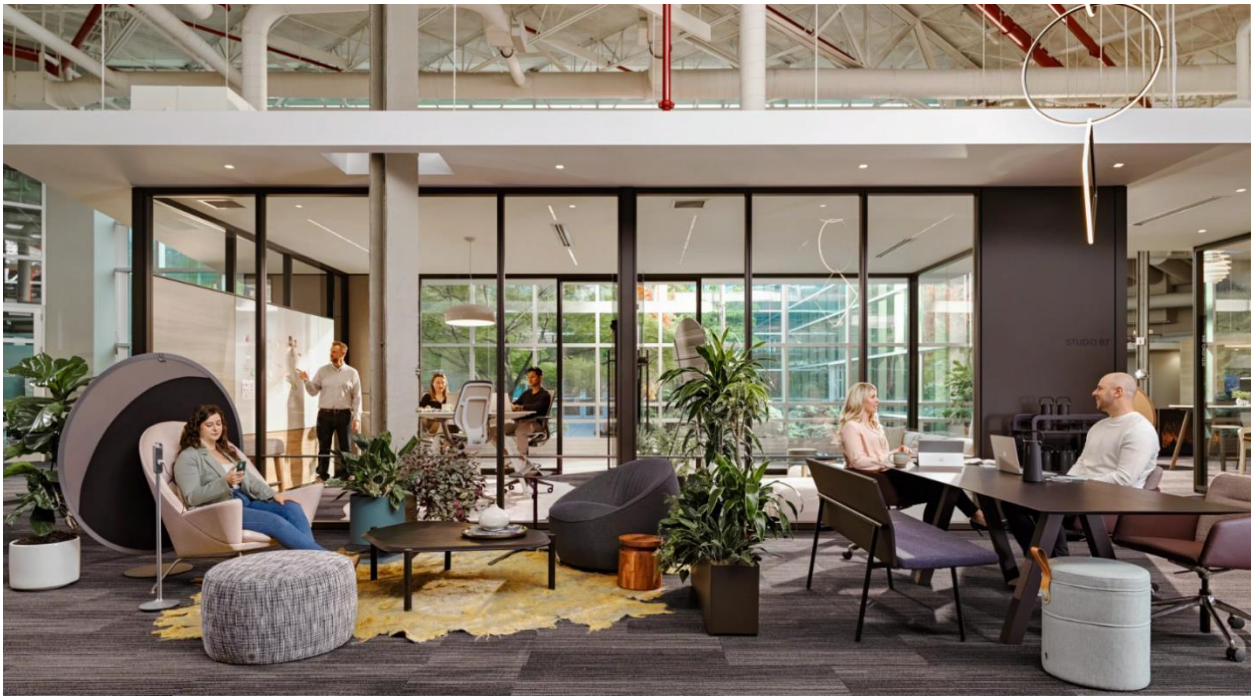

Zdroj: Shutterstock. Použito s platnou licencí.

Spolufinancováno Evropskou unií

Materiál vznikl v rámci realizace projektu Sociální dialog pro sociální smír a hospodářský růst, registrační číslo CZ.03.01.03/00/22_001/0000084, podpořeného finančními prostředky z ESF a ze státního rozpočtu ČR v rámci Operačního programu Zaměstnanost plus.

Zdroj: Shutterstock. Použito s platnou licencí.

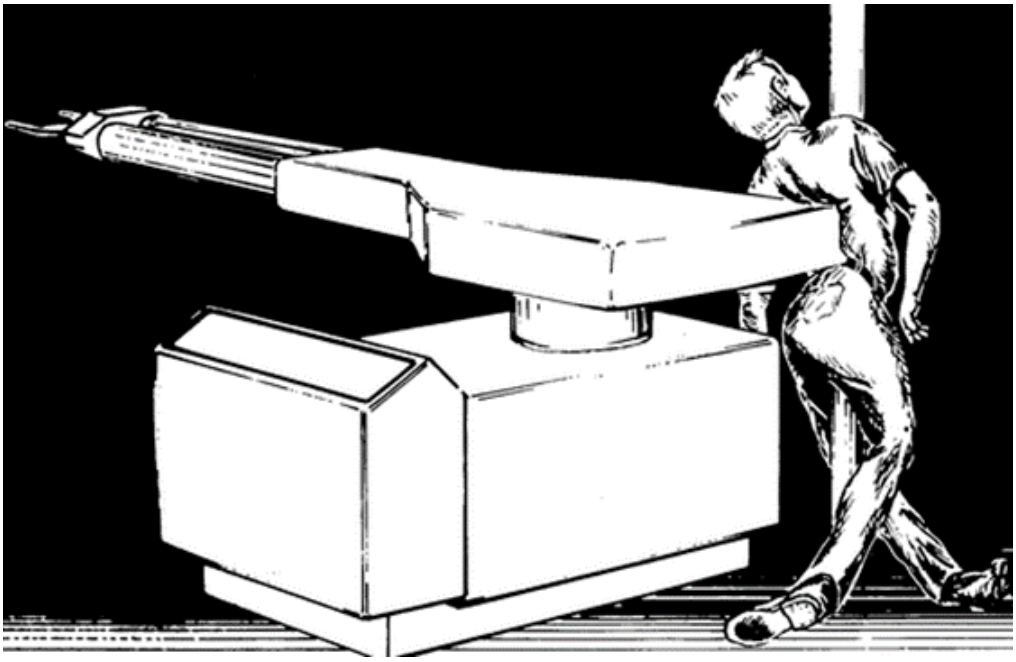

Zdroj: National Institute for Occupational Safety and Health (NIOSH) / Wikimedia Commons. Licence: Volné dílo (Public Domain).

Spolufinancováno Evropskou unií

Materiál vznikl v rámci realizace projektu Sociální dialog pro sociální smír a hospodářský růst, registrační číslo CZ.03.01.03/00/22_001/0000084, podpořeného finančními prostředky z ESF a ze státního rozpočtu ČR v rámci Operačního programu Zaměstnanost plus.

Jaká rizika přináší robotizace výroby?

.....

.....

.....

Jak se změnila práce díky počítačům?

.....

.....

.....

Proč firmy zavádějí práci na dálku?

.....

.....

.....

Které profese mohou být ohroženy automatizací?

.....

.....

.....

Spolufinancováno Evropskou unií

Materiál vznikl v rámci realizace projektu Sociální dialog pro sociální smír a hospodářský růst, registrační číslo CZ.03.01.03/00/22_001/0000084, podpořeného finančními prostředky z ESF a ze státního rozpočtu ČR v rámci Operačního programu Zaměstnanost plus.

Pracovní list k lekci V č. 3: Nová povolání digitální éry

Povolání:	Hlavní náplň práce:	Potřebné dovednosti:
Správce sociálních sítí:		
Datový analytik:		
Vývojář mobilních aplikací:		
Specialista kybernetické bezpečnosti:		

Spolufinancováno Evropskou unií

Materiál vznikl v rámci realizace projektu Sociální dialog pro sociální smír a hospodářský růst, registrační číslo CZ.03.01.03/00/22_001/0000084, podpořeného finančními prostředky z ESF a ze státního rozpočtu ČR v rámci Operačního programu Zaměstnanost plus.