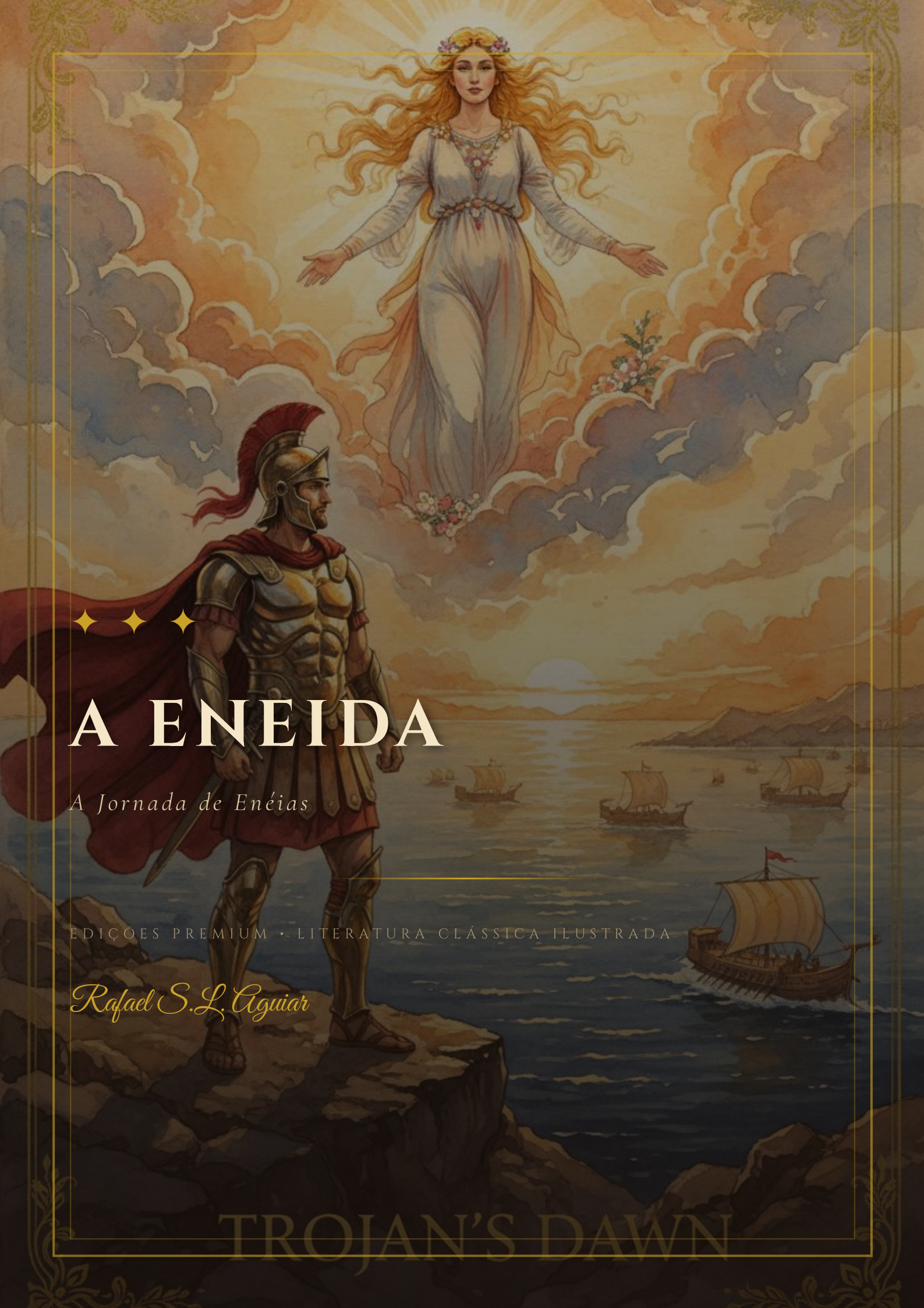

A ENEIDA

A Jornada de Enéias

EDIÇÕES PREMIUM • LITERATURA CLÁSSICA ILUSTRADA

Rafael S.L. Aguiar

TROJAN'S DAWN

A ENEIDA

A Jornada de Enéias — Das Cinzas de Troia ao Nascimento de Roma

Rafael S.L. Aguiar

ADAPTAÇÃO POÉTICA PARA JOVENS LEITORES

COM ILUSTRAÇÕES EXCLUSIVAS EM AQUARELA

"Arma virumque cano…"
Canto as armas e o herói que, exilado desde as praias de Troia,

✦ ✦ ✦

"Aos jovens que ainda acreditam que os livros
são portais para mundos que jamais visitariam de outro modo.

Aos pais e professores que, com paciência infinita,
acendem a chama da leitura em corações jovens.

E a Virgílio, que há dois mil anos nos legou
uma história sobre o que significa ser humano
em tempos de incerteza e coragem."

R.S.L.A.

MANTUA, ROMA, SÃO PAULO — UMA PONTE DE SÉCULOS

✦ ✦ ✦

SUMÁRIO

PREFÁCIO DO AUTOR

MAPA DA JORNADA

I — O CANTO DAS ARMAS E O HERÓI

II — A QUEDA DE TROIA

III — ERRÂNCIAS PELO MAR MEDITERRÂNEO

IV — DIDO E O AMOR TRÁGICO

V — OS JOGOS FÚNEBRES DE SICÍLIA

VI — A DESCIDA AO REINO DOS MORTOS

VII — TERRA PROMETIDA: O LÁCIO

VIII — ALIANÇAS E O ESCUDO DE VULCANO

IX — A NOITE DOS DOIS AMIGOS

X — PALLAS, TURNO E A FÚRIA DO COMBATE

XI — CAMILA E A HONRA DOS VENCIDOS

XII — O DESTINO CUMPRIDO

EPÍLOGO: O LEGADO DE ENÉIAS

SOBRE O AUTOR

PREFÁCIO DO AUTOR

✦ ✦ ✦

Querido jovem leitor, nas minhas mãos seguras agora um dos mais antigos e brilhantes tesouros da humanidade. A *Eneida* de Públio Virgílio Mão — escrita há mais de dois mil anos, entre 29 e 19 a.C. — não é apenas um poema épico sobre deuses e heróis. É, acima de tudo, uma história sobre coragem, dever e a busca incansável por um lugar ao sol.

Enéias, filho da deusa Vênus e do mortal Anquises, é diferente de outros heróis da antiguidade. Se Aquiles era movido pela fúria e Ulisses pela astúcia, nosso troiano é guiado pela *pietas* — aquela virtude romana que une devoção aos deuses, amor à família e fidelidade ao destino. Ele carrega nos ombros não apenas seu pai envelhecido, mas todo o peso de seu povo.

Quando recebi o encargo de adaptar esta obra para vocês, jovens do século XXI, senti um misto de reverência e alegria. Reverência, porque Virgílio foi o poeta favorito de Dante Alighieri, que o escolheu como guia pelo Inferno e pelo Purgatório em sua *Divina Comédia*. Alegria, porque pude testemunhar como essa narrativa de exílio e esperança ressoa profundamente em nosso tempo de mudanças e incertezas.

Cada um dos doze livros desta edição traz uma ilustração exclusiva em aquarela, criada especialmente para esta publicação, a fim de que vocês possam visualizar as cenas grandiosas que Virgílio pintou com palavras. A mitologia romana, com seus deuses caprichosos e seus heróis falíveis, é um espelho onde reconhecemos nossas próprias lutas, paixões e sonhos.

Vocês encontrarão ao final de cada capítulo uma nota do autor, onde procuro contextualizar a narrativa, revelar curiosidades sobre a antiguidade, e convidá-los a refletir sobre como essas histórias antigas continuam falando conosco. Não se trata de lições rígidas, mas de convites à descoberta. A mitologia não é um manual de moral, mas um palco onde o humano se revela em toda sua complexidade — nobre e falho, corajoso e temeroso, amoroso e vingativo.

Enéias é um herói incomum porque é, acima de tudo, um sobrevivente. Ele não busca glória por glória; busca um lar para seu povo. Ele não deseja vingança; deseja estabilidade. Em uma época onde nossos heróis populares são frequentemente guerreiros invencíveis, Enéias nos ensina que a maior vitória é continuar — mesmo quando tudo parece perdido, mesmo quando os deuses parecem distantes, mesmo quando o coração pede para desistir.

Que esta jornada, das ruínas de Troia às margens do Tibre, inspire vocês a encontrarem seu próprio caminho com dignidade e coragem. Como disse o próprio Virgílio: *"Aventureiros, coragem!"*

Rafael S.L. Aguiar

A Rota de Enéias

✦ ✦ ✦

Troia (Atual Turquia) *— Partida com os sobreviventes*

Monte Ida *— Construção da frota*

Trácia *— O fantasma de Polidoro*

Délos *— Oráculo de Apolo*

Creta *— Erráncia inicial*

Buthrotum (Epiro) *— Encontro com Heleno e Andrómaca*

Sicília *— Morte de Anquises; encontro com Acéstes*

Cartago (Tunísia) *— Amor e tragédia de Dido*

Cumas (Itália) *— A Sibila e o Mundo Inferior*

Lácio *— Chegada ao destino; guerra com Turno*

Lavinium *— Fundação da nova pátria*

"Tantas tempestades no mar, tantas batalhas em terra,
tantas vezes os deuses quase desviaram seu curso…
mas o destino é implacável para quem o cumpre."

LIVRO I

O Canto das Armas e o Herói

"Arma virumque cano..." — Canto as armas e o herói

✦ ✦ ✦

Ilustração I — A tempestade de Éolo e a intervenção de Vênus

Há muito tempo, quando o mundo era mais jovem e os deuses caminhavam entre os mortais com a mesma liberdade com que hoje atravessamos ruas movimentadas, existia um herói cujo nome faria ecoar através dos séculos: Enéias. Filho da deusa Vênus e do príncipe troiano Anquises, ele carregava em suas veias uma mistura de divino e humano que o tornava ao mesmo tempo glorioso e vulnerável.

Começamos no mar, onde sete navios troianos, carregando os últimos sobreviventes de uma civilização, lutam contra os elementos.

A deusa Juno, esposa de Júpiter e protetora do casamento, nutria um ódio antigo e profundo contra os troianos. Tudo começara com um concurso de beleza — sim, até as deuses têm seus momentos de vaidade! — no qual a princesa de Troia, Páris, escolhera Vênus como a mais bela, premiando-a com a possessão de Helena, a mulher mais desejada do mundo. Juno nunca perdoou essa afronta, e agora, vendo os troianos navegarem em busca de um novo lar, resolveu impedir que chegassem ao destino.

Ela desceu às cavernas de Éolo, o guardião dos ventos, e com palavras astutas convenceu-o a soltar seus filhos mais violentos: Bóreas, Noto e Áfrico. Em pouco tempo, o mar se transformou em um caldeirão de espuma e fúria. Os navios de Enéias foram lançados uns contra os outros como brinquedos nas mãos de um gigante irritado. O herói, tão corajoso em terra, confessou em seu desespero que preferiria ter morrido em Troia a perecer afogado como um simples marinheiro.

Mas as deusas mães são implacáveis em sua proteção. Vênus, vendo o sofrimento de seu filho, intercedeu junto a Júpiter, que prometeu que o destino de Roma seria cumprido. Enquanto isso, o próprio Netuno, senhor dos mares, irritado com a ingerência de Juno em seu domínio, ergueu-se das águas e acalmou a tempestade com um gesto de sua tridente divina.

Os navios naufragados chegaram às costas de Cartago, na África do Norte. Ali, Vênus, com a malícia que só as mães possuem, fez com que seu outro filho, Cupido, disfarçado de jovem Ascânio, tocasse o coração da rainha Dido para que ela amasse Enéias e o protegesse. E assim começa uma das histórias de amor mais trágicas que a literatura já registrou.

Dido, que havia fugido da tirania de seu irmão em Tiro e fundado Cartago com um punhado de seguidores, reconheceu em Enéias um espírito semelhante ao seu: um sobrevivente, um fundador, alguém que sabe que a esperança é a última a morrer. Ela ofereceu hospitalidade generosa, e durante um banquete regado com vinhos de luxo e histórias de bravura, pediu ao herói que contasse sua jornada.

✦ NOTA DO AUTOR

A abertura da Eneida é um dos exemplos mais perfeitos da técnica poética conhecida como in medias res — começar no meio da ação. Virgílio, seguindo o modelo de Homero, mergulha o leitor diretamente na tempestade, para só depois revelar, através do relato de Enéias a Dido, tudo o que acontecera antes. É uma lição magnífica sobre como a estrutura narrativa pode criar tensão e empatia instantâneas. Para os jovens leitores: observem como o herói aqui não é apresentado em seu momento de glória, mas de vulnerabilidade. Essa é uma das maiores lições de Virgílio — a coragem não é ausência de medo, mas a persistência apesar dele.

Rafael S.L. Aguiar

LIVRO II

A Queda de Troia

"Fugere infelix..." — O infeliz fugitivo

✦ ✦ ✦

Ilustração II — A fuga de Troia: o herói, o pai e o filho

Era uma noite que pareceria eterna. Enéias, sentado à mesa de Dido em Cartago, respirou fundo e começou a contar o que há muito pesava em seu coração. E se você, jovem leitor, já precisou contar algo difícil a alguém em quem confia, saberá o quanto esse momento custou ao herói.

"Déspotas gregos", começou ele, "depois de dez anos de guerra sem vencer nossas muralhas, recorreram à astúcia. Construíram um cavalo de madeira gigantesco, aparentemente como oferenda à

Laocoonte, sacerdote de Netuno, foi a única voz sensata em meio ao alívio generalizado. "Não confio nos gregos, mesmo quando oferecem presentes!" gritou ele, antes de arremessar uma lança contra o ventre de madeira do cavalo. Mas já era tarde. Os deuses haviam se volvido contra Troia, e quando duas serpentes marinhas emergiram do mar para devorar Laocoonte e seus filhos, os troianos interpretaram o sinal como punição por duvidar da oferenda sagrada.

A noite caiu. Os troianos, embriagados de vitória e vinho, adormeceram sem guardas nas muralhas. Foi então que Sínão, um grego deixado para trás propositalmente, abriu o compartimento secreto do cavalo. Na escuridão, os guerreiros gregos mais temidos — entre eles Ulisses, o arquiteto de toda a trama — desceram sobre a cidade adormecida como um pesadelo feito carne.

Enéias sonhava com Heitor, seu primo e o maior herói troiano, já morto nas mãos de Aquiles. Em sua visão, Heitor aparecia ferido, sujo de poeira da batalha, e com voz fantasmagórica ordenava: "Foge, Enéias! Salva-te! Salva os Penates — nossos deuses domésticos! Se Troia tem um defensor ainda, és tu."

O despertar foi brutal. O som de chamas e gritos invadiu seus ouvidos. Troia ardia. Nas ruas, gregos massacravam troianos em suas próprias casas. Enéias, movido por um impulso que ele próprio não compreendia, pegou as armas e correu para a morte certa, não para salvar a cidade — que já estava perdida — mas para morrer honrado.

Foi sua mãe Vênus quem o deteve, aparecendo entre a fumaça com rosto divino. Ela lhe mostrou que a verdadeira missão era sobreviver e levar adiante o fogo sagrado de Troia. E assim, Enéias tornou-se não um herói da morte, mas um herói da continuidade.

Ele correu para casa. Seu pai Anquises, já velho e cego, recusava-se a partir, preferindo morrer na terra que conhecera. Mas quando dois prodígios divinos apareceram — uma chama que dançava sobre a cabeça de Ascânio sem queimar, e um meteoro que cintilou no céu — o velho príncipe compreendeu que os deuses falavam. Subiu aos ombros do filho.

A imagem que se segue é uma das mais comoventes de toda a literatura ocidental: o herói carregando o pai nos ombros, segurando a mão do filho Ascânio, e levando consigo os Penates de Troia, enquanto a cidade em chamas iluminava seu caminho como um lúgubre fogo de artifício. Sua esposa, Creúsa, seguia atrás, mas se perdeu no caos. Quando Enéias retornou para buscá-la, encontrou apenas seu fantasma, que lhe revelou que seu destino era outro — uma terra distente, onde o rio Tibre corre manso entre colinas douradas.

"Não chores por mim", disse Creúsa. "Os deuses não permitem que eu te acompanhe. Tu irás a um reino onde águas correm doces e campos dão fartura sem igual. Ali, reinarás feliz, e eu serei apenas uma lembrança dolorosa, mas doce."

✦ NOTA DO AUTOR

O Livro II da Eneida é frequentemente considerado o mais emocionante de todos. A cena de Enéias carregando Anquises inspirou artistas por mais de dois milênios — desde os romanos antigos, que reproduziam o grupo escultórico em suas casas, até o Renascimento, quando Rafael a recriou em seus afrescos. Mas o que me comove profundamente como adaptador é o contraste entre a glória militar de Heitor (que morre defendendo uma causa perdida) e a "pietas" de Enéias (que sobrevive carregando o futuro). Virgílio parece dizer: há heróis que morrem com esplendor, e há heróis que vivem com responsabilidade. Para uma civilização como Roma, que valorizava a fundação mais que a conquista, Enéias era o modelo perfeito.

Rafael S.L. Aguiar

LIVRO III

Errâncias pelo Mar Mediterrâneo

"Multa quoque et bello passus..." — Muitas coisas também sofreu na guerra

✦ ✦ ✦

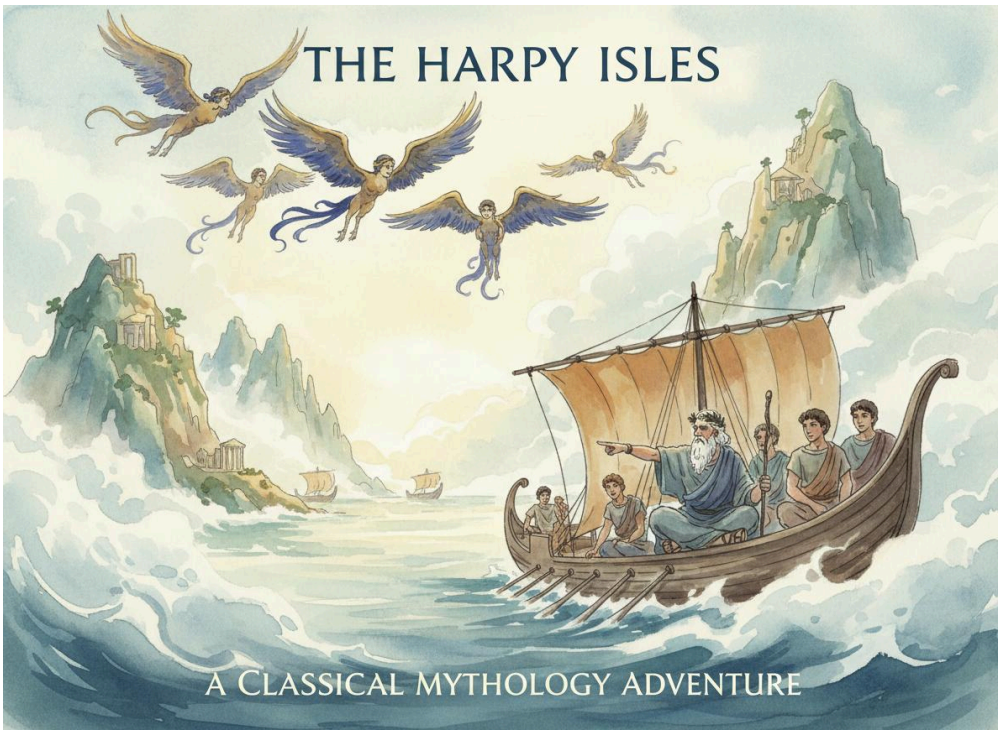

Ilustração III — Encontro com as Harpias e a predição de Celeno

Se existe uma verdade universal que os jovens descobrirão cedo ou tarde, é esta: *o caminho até nossos sonhos raramente é uma linha reta*. Enéias aprenderia essa lição dolorosamente, navegando de ilha em ilha, de desapontamento em desapontamento, enquanto os deuses pareciam brincar com sua paciência como gatos brincam com um rato antes do bote final.

espírito de Polidoro, filho de Príamo, assassinado traiçoeiramente pelo rei trácio após receber ouro para protegê-lo. A lição foi clara: não se pode construir o futuro sobre alianças desonestas.

De lá, seguiram para a ilha de Délos, sagrada a Apolo. Anquises, velho mas ainda sábio, interpretou o oráculo do deus: "Buscai vossa terra ancestral, a terra que primeiro vos deu origem." Troianos, disse ele, descendiam de Dardano, que viera da Itália antes de fundar Troia. A Itália, portanto, era a terra prometida.

Mas o destino gosta de verificar se realmente merecemos o que buscamos. Na ilha das Harpias — criaturas com rosto de mulher e corpo de ave predatória — os troianos sofreram sua maldição mais terrível. Após devorarem as refeições dos exilados, a harpia Celeno profetizou: "Não em troia, mas na Itália, comerão suas mesas — e então a fome fará vocês devorarem até os pratos!" A fome seria sua companheira até o fim da jornada.

Em Buthrotum, na costa do Epiro, Enéias encontrou algo que parecia um espelho distorcido do passado: Heleno, outro sobrevivente troiano, havia construído uma réplica de Troia com sua esposa Andrómaca, a viúva do grande Heitor. Foi um encontro carregado de melancolia, pois Andrómaca ainda chorava seu primeiro marido, e Enéias sentiu que, de certa forma, estava traindo a memória de Troia ao buscar uma nova terra.

Heleno, agora dotado de dons proféticos, alertou Enéias sobre os perigos que viriam: o Estreito de Messina, onde Cila e Caribdis devoravam navios; as planícies onde viviam cavalos selvagens; e, acima de tudo, a Sicília, onde seu pai Anquises enfrentaria sua hora final.

Na Sicília, antes que pudessem seguir para a Itália, o velho Anquises, exausto de anos de navegação e saudade, deixou este mundo. Para um filho que carregara o pai nas costas durante a fuga de Troia, perder aquele peso foi a perda mais pesada de todas. Enéias ergueu um túmulo no monte Érix, e ali, pela primeira vez, sentiu que estava cumprindo sua missão não apenas por dever, mas por amor à memória daquele que o guiara.

✦ NOTA DO AUTOR

O Livro III é frequentemente subestimado, mas contém uma das mais profundas reflexões de Virgílio sobre a natureza do exílio. Cada parada de Enéias representa uma tentativa de recriar Troia — na Trácia, no Epiro, na Sicília — e cada uma falha porque o passado não pode ser simplesmente transplantado. Só quando Enéias aceita que seu destino é algo novo, não uma réplica do velho, ele pode seguir adiante. A morte de Anquises é simbolicamente crucial: o pai representa a âncora ao passado, e sua partida liberta Enéias para se tornar fundador, não apenas herdeiro. A propósito, o encontro com Andrómaca foi tão comovente que inspirou a peça de Racine, duzentos anos depois.

Rafael S.L. Aguiar

LIVRO IV

Dido e o Amor Trágico

"Incipit effari..." — Começa a falar, e a dor o prende

✦ ✦ ✦

Ilustração IV — A rainha Dido em sua última noite em Cartago

Se alguém lhes perguntar qual é a diferença entre um conto de fadas e uma tragédia clássica, contem-lhes a história de Dido e Enéias. Nos contos de fadas, o príncipe encontra a princesa, superam obstáculos e vivem felizes para sempre. Na tragédia, o herói encontra a rainha, vivem intensamente, e o destino os arranca um do outro como um cirurgião impiedoso.

Dido era uma mulher extraordinária. Viúva de Siqueu, assassinado por seu próprio irmão Pigmalion, ela fugira com o tesouro do marido e um punhado de seguidores leais para a costa da

Quando Enéias chegou, ferido de alma e cansado de corpo, Dido viu nele um espelho de sua própria resiliência. A deusa Vênus, querendo proteger o filho na terra de sua inimiga Juno, fez com que Cupido, disfarçado de Ascânio, tocasse com sua flecha flamejante o coração da rainha. Mas quem já amou sabe que as melhores flechas são as que não precisam de magia para encontrar seu alvo.

Durante uma caçada real, uma tempestade surpreendeu a comitiva. Enéias e Dido encontraram refúgio em uma caverna — e ali, enquanto trovões ressoavam como bênçãos celestiais, consumaram seu amor. A natureza inteira pareceu testemunhar: as ninfas cantaram nas montanhas, e o próprio Hímen, deus do casamento, compareceu, embora Juno o enviasse sem a benção duradoura que ele costumava oferecer.

Por meses, talvez anos, Enéias esqueceu seu destino. Reconstruía Cartago ao lado de Dido como se fosse sua verdadeira missão. Mas os deuses não perdoam esquecimento. Júpiter enviou Mercúrio como mensageiro, e o deus alado desceu como um raio de sol incômodo sobre os olhos de Enéias: "Tu, que deverias fundar um império que dominaria o mundo, te deitas a bordar tapeçarias como servo de uma rainha africana? Levanta-te!"

A palavra que descreve a dor de Enéias naquele momento é *"consternatus"* — atordoado, aterrorizado, mas não surpreso. Ele sabia. Em seu íntimo, sempre soube que Cartago era um porto, não um destino. Mas saber e aceitar são duas montanhas separadas por um abismo.

Ele ordenou secretamente que os navios fossem preparados. Quando Dido descobriu, foi como se todos os demônios da fúria feminina que a literatura clássica temia tivessem se condensado em uma única mulher. Ela suplicou, amaldiçoou, lembrou-lhe das promessas que ele não fizera em palavras mas sim em gestos. E quando Enéias permaneceu firme — não por frieza, mas porque o dever pesava mais que o desejo — Dido profetizou a eterna inimizade entre seus descendentes e os dele: Cartago e Roma haveriam de se enfrentar em três guerras devastadoras.

A última visão que Enéias teve de Cartago, das popas de seus navios, foi a chama do funeral de Dido. A rainha subira uma pira funerária, cravara no peito a espada que ele deixara para trás, e morrera gritando seu nome. Era o amor transformado em ódio, a vida em morte, a esperança em maldição. E nascente, sobre as águas, a luz de seu funeral foi o último farol que Cartago ofereceu ao homem que a destruíra ao amá-la.

✦ NOTA DO AUTOR

Dido é, sem dúvida, uma das maiores criações femininas da literatura antiga. Virgílio a escreveu com tal profundidade psicológica que, séculos depois, a poetisa inglesa Christina Rossetti ainda se perguntava: "Por que Dido foi tão cruelmente abandonada?" A resposta de Virgílio está no contraste entre amor (o que Dido oferece) e destino (o que Enéias deve cumprir). Para os jovens leitores, esta é talvez a lição mais difícil do livro: às vezes, fazer o que é certo significa causar dor a quem amamos. Enéias não é um vilão por deixar Dido, mas também não é um herói por isso. É simplesmente humano — dividido entre dois deveres impossíveis. A profecia de Dido sobre as Guerras Púnicas foi cumprida: Roma destruiria Cartago em 146 a.C., espalhando sal sobre suas ruínas.

Rafael S.L. Aguiar

LIVRO V

Os Jogos Fúnebres de Sicília

"Quis funera tanto..." — Quem poderia cantar tanto luto

✦ ✦ ✦

Ilustração V — As corridas de carros e os jogos em honra de Anquises

Depois da partida de Cartago, Enéias e seus companheiros voltaram à Sicília, terra onde haviam sepultado Anquises. Ali, um ano se completara desde a morte do velho príncipe, e as tradições romanas exigiam que se realizasse uma cerimônia anual de homenagem: os *jogos fúnebres*, onde o luto se transforma em celebração da vida vivida.

Enéias proclamou que todos os troianos, jovens e velhos, participariam de competições em honra de seu pai. As provas incluíam corridas de navios — onde o jovem Cloanto, auxiliado pelos deuses do

Mas a sombra de Juno não se dissipara. Ela enviou uma de suas servas para incitar as mulheres troianas, já cansadas de tanto navegar e sonhando com uma terra firme onde pudessem criar seus filhos sem o balanço do mar. "Por que não queimamos estes navios?" sussurrou a mensageira. "Assim Enéias será obrigado a parar, e nós teremos finalmente um lar!"

As mulheres, desesperadas, puseram fogo à frota durante a noite. Quatro navios foram destruídos antes que Enéias interviesse, apagando as chamas com a ajuda dos deuses. O incidente, porém, teve uma consequência inesperada: uma parte dos troianos — os mais cansados, os mais idosos, os que já não suportavam mais aventuras — pediu para ficar na Sicília, fundando uma cidade com Acéstes, rei local e aliado. Enéias, compreendendo que nem todos compartilhavam sua resistência heróica, permitiu a partida. Era a primeira "seleção natural" de seu povo: apenas os mais resistentes seguiriam para a Itália.

Durante a noite seguinte, o fantasma de Anquises apareceu a Enéias em sonho. "Filho", disse ele, "não chores pelos navios queimados. Os que devem te acompanhar ainda estão contigo. Mas ouve: quando chegares à Itália e a fome te fizer devorar até as mesas de pão — lembra-te da profecia de Celeno. Ali será tua terra."

Ao amanhecer, com uma frota menor mas mais determinada, Enéias partiu novamente. Deixava para trás não apenas cinzas de navios, mas também parte de seu povo — a parte que preferia segurança à glória. Era a última parada antes da terra prometida.

✦ NOTA DO AUTOR

O Livro V é fascinante porque mostra Virgílio operando em dois registros simultaneamente. Por um lado, ele celebra os jogos fúnebres seguindo o modelo homérico dos jogos em homenagem a Patroclo na Ilíada. Por outro, ele introduz uma tensão social raramente explorada na epopeia: o conflito entre a liderança masculina (que deseja continuar a jornada) e o desejo feminino de estabilidade. As mulheres troianas que queimam os navios são as primeiras "personagens coletivas" com agência própria na narrativa. A divisão do grupo na Sicília também é simbolicamente importante: Roma, segundo Virgílio, seria construída não por toda a massa troiana, mas pela elite mais corajosa e destemida.

Rafael S.L. Aguiar

LIVRO VI

A Descida ao Reino dos Mortos

"Procedamus ad oracula..." — Avancemos até o oráculo

✦ ✦ ✦

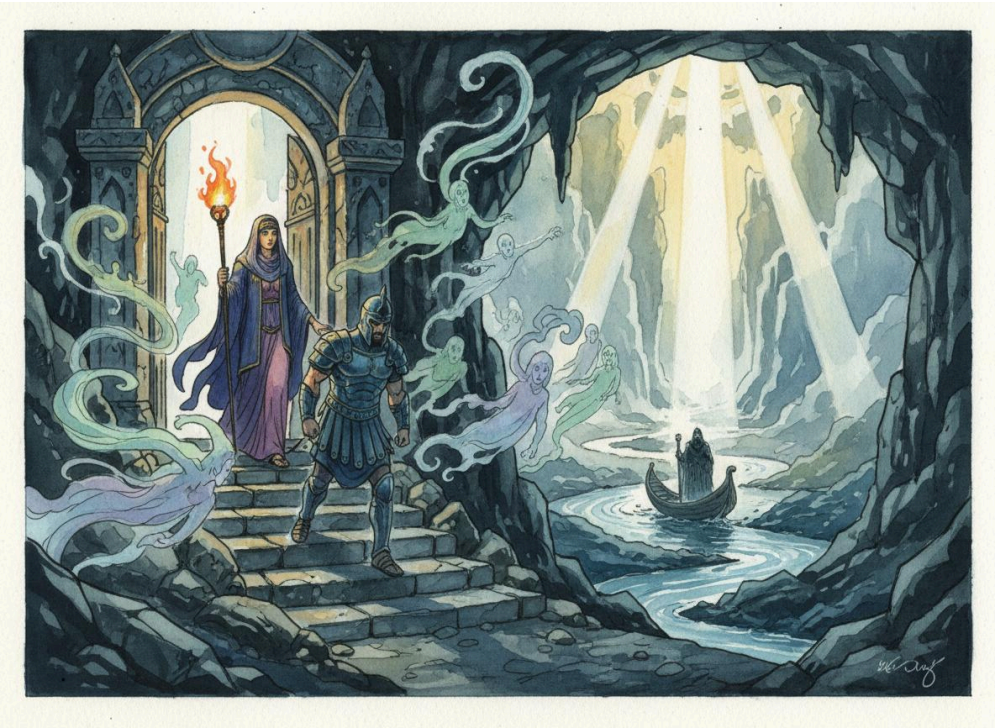

Ilustração VI — A entrada do Mundo Inferior, com Caronte e o rio Estige

Finalmente, as costas da Itália surgiram no horizonte como um sonho tornado realidade. Mas o destino, insaciável em suas provas, ainda reservava a Enéias uma jornada mais terrível que todas as tempestades: a descida ao Mundo Inferior, o reino de Plutão e Prosérpina, onde moram as almas dos mortos.

Na cidade de Cumas, perto do vulcão adormecido que mais tarde seria chamado Vesúvio, existia uma caverna onde a Sibila — uma sacerdotisa que ouvia a voz de Apolo — profetizava o futuro em

A Sibila respondeu com uma condição terrível: para entrar no Mundo Inferior, é preciso encontrar e levar um ramo dourado que cresce em uma floresta sombria, protegido pela própria morte. Enéias, guiado por duas pombas — aves sagradas de sua mãe Vênus — encontrou o ramo e o arrancou sem resistência, como se a própria terra o oferecesse.

As portas do Mundo Inferior são um dos cenários mais poderosos da literatura mundial. Ali, incontáveis almas aguardavam travessia junto às margens do rio Estige. O barqueiro Caronte, velho e carrancudo, recusava-se inicialmente a transportar vivos. Mas quando viu o ramo dourado brilhando na mão de Enéias, reconheceu a marca da vontade divina e o conduziu em sua barca negra.

No caminho, Enéias reconheceu almas que conhecera em vida. Viu Palinuro, seu piloto que caíra do navio nas costas da Itália e fora assassinado por selvagens. Viu a infeliz Dido, que, ao avistá-lo, virou o rosto e manteve-se em silêncio de gelo — um silêncio que fala mais que mil maldições. Enéias tentou se explicar, mas ela se afastou para junto de seu primeiro marido, Siqueu, onde o amor verdadeiro e perdido a esperava.

Depois de atravessar os campos dos heróis e os lugares de punição dos condenados — onde Íxion girava preso a sua roda, e os Danaides tentavam encher eternamente cestos furados —, Enéias e a Sibila chegaram aos Campos Elísios, o paraíso onde residem as almas virtuosas. Ali, num vale de luz perene e perfume de flores impossíveis, encontraram Anquises.

O reencontro entre pai e filho é a cena mais comovente deste livro. Anquises, agora jovem novamente em espírito, abraçou Enéias e, em lágrimas que nem mesmo a morte consegue secar, disse: "Finalmente, filho, vens. Tua perseverança superou todos os obstáculos." E então, apontando para um rio que flui pelos Campos Elísios — o rio Lete, cujas águas apagam a memória antes da reencarnação —, mostrou a Enéias uma procissão de almas que aguardavam renascer.

"Estas", explicou Anquises, "são as almas de teus descendentes. Daqui sairão os que construirão Roma e darão leis ao mundo. Vê ali Rômulo, o fundador; vê Numa, o legislador; vê César e Augusto, que farão do Mediterrâneo um lago romano." E ao falar de Augusto — o próprio imperador que patrocinava Virgílio —, Anquises proclamou que ele levaria a Idade do Ouro de volta à Terra.

Enéias retornou ao mundo dos vivos através da porta de marfim — a porta dos sonhos falsos, disse a Sibila, pois a porta de chifre era reservada às profecias verdadeiras. Mas quem ousa dizer que o que ele vira não era real? O futuro que Anquises lhe mostrara era mais sólido que a própria rocha de Cumas.

✦ NOTA DO AUTOR

O Livro VI é considerado por muitos estudiosos como o centro espiritual da Eneida. A descida ao Mundo Inferior não é apenas uma aventura fantástica — é uma "teologia" poética sobre a alma humana, a justiça divina e o propósito da história. Dante Alighieri, quando escreveu a Divina Comédia, tomou emprestado quase todo o cenário virgiliano, inclusive a figura de Virgílio como guia. A profecia de Anquises sobre Augusto é propaganda política, é verdade, mas também reflete a crença romana de que a história tinha um propósito cíclico: guerras seguidas de paz, caos seguido de ordem. Para jovens leitores, a mensagem mais importante é esta: nossos antepassados vivem em nós, e nossas ações hoje serão a herança de amanhã.

Rafael S.L. Aguiar

LIVRO VII

Terra Prometida: O Lácio

"Tumida iam classis..." — A frota já inflada pelas velas

✦ ✦ ✦

Ilustração VII — A chegada ao Lácio e o encontro com o rei Latino

A Itália, finalmente! Após anos de navegação, perdas, amores e visões do além, Enéias pôs os pés na terra que seus antepassados haviam deixado séculos antes. A fome, profetizada pelas harpias, parecia iminente — até que os troianos, ao prepararem uma refeição simples sobre pedras achadas na praia, colocaram pão debaixo de sua comida e, ao comerem, o jovem Ascânio brincou: "Comemos as mesas!"

Os mensageiros de Enéias foram recebidos pelo rei Latino, governante do Lácio, uma terra de campos dourados e colinas suaves. Latino era um rei ancião, filho de Fauno e da ninfa Marica, e governava desde seu palácio em Lauro. Uma profecia antiga lhe dissera que sua filha Lavínia não deveria casar-se com um latino, mas com um estrangeiro que chegaria de longe — e que desse casamento nasceria um povo que dominaria o mundo.

Quando Latino ouviu que guerreiros troianos, descendentes de Dardano que viera da própria Itália, haviam chegado, seu coração se encheu de alegria. Aqui estava o cumprimento da profecia! Ele ofereceu não apenas hospitalidade, mas a mão de Lavínia em casamento, transformando uma chegada potencialmente hostil em aliança dinástica.

Mas nem todos compartilhavam sua alegria. Turno, rei dos rútulos e o pretendente mais poderoso de Lavínia, viu em Enéias um ladrão de seus sonhos. Sua furia, porém, era apenas o instrumento de uma fúria maior: Juno, vendo seus planos de destruição frustrados uma vez mais, invocou a deusa-demon Alécto das profundezas do submundo.

Alécto é uma das figuras mais terríveis da mitologia. Com cabelos de serpentes e olhos de fogo, ela semeia discórdia como um fazendeiro semeia trigo. Envenenou a rainha Amata, esposa de Latino, fazendo-a enlouquecer de paixão pela causa de Turno. Incitou os pastores locais a guerrearem contra os troianos. Transformou uma chegada pacífica em tempestade de ódio.

Quando o caos se instalou, Latino recuou para seu palácio, impotente diante da fúria que seus súditos e sua própria esposa haviam sucumbido. A guerra, que Enéias tentara evitar com alianças e casamento, tornou-se inevitável. E pela primeira vez, o herói troiano não fugiu da batalha — preparou-se para ela, porque agora havia algo digno de defesa: um lar.

✦ NOTA DO AUTOR

O Livro VII marca uma transição crucial na Eneida: da "Odisseia" (jornada, aventuras, divagações) para a "Ilíada" (guerra, batalhas, heroísmo militar). A chegada ao Lácio é quase uma repetição estrutural da chegada a Cartago, mas com resultados opostos. Onde Dido recebeu Enéias com amor (antes da tragédia), Latino o recebe com aliança; onde Cupido provocou paixão, Alécto provoca ódio. Virgílio está construindo um paralelo deliberado: o amor destruiu a possibilidade de paz em Cartago, o ódio impede a paz no Lácio. A comédia grega dizia que "o mal entra pela porta da cozinha"; para Enéias, o mal entra pela porta do casamento.

Rafael S.L. Aguiar

LIVRO VIII

Alianças e o Escudo de Vulcano

"Ut belli signum..." — Como sinal de guerra

✦ ✦ ✦

Ilustração VIII — A forja de Vulcano e o escudo de Enéias

Enquanto os exércitos de Turno se aglomeravam como nuvens de tempestade, Enéias recebeu em sonho a visita do próprio rio Tibre, que lhe falou com voz de águas correntes: "Vai até Palanteu, onde o rei Evandro habita. Ele é grego, sim, mas teu aliado por destino. Ali, sobre as Sete Colinas, um dia se erguerá a cidade mais poderosa do mundo."

A referência às Sete Colinas é a primeira vez que Virgílio menciona, ainda que veladamente, o local onde Roma seria fundada. O leitor romano contemporâneo do poeta sentiria um arrepio ao

Evandro era um rei grego exilado que governava um punhado de aldeias no monte Palatino com simplicidade quase arcaica. Sua corte não tinha ouro nem mármore — apenas fé no deus Hércules, que ali matara o monstro Caco quando o mundo era mais jovem. Evandro recebeu Enéias com a hospitalidade que a mitologia antiga sempre celebrou: um touro sacrificado, vinho puro, e palavras de aliança.

Mas Evandro era velho, e seu exército era pequeno. Seu filho, o jovem Palas, ofereceu-se para liderar trezentos guerreiros em apoio a Enéias. Era um número irrisório contra os milhares de Turno, mas na guerra épica, o valor conta mais que a quantidade — ou assim acreditavam os poetas.

Enquanto Enéias dormia na terra que seria Roma, Vênus suplicou a seu marido Vulcano, deus do fogo e da metalurgia, que forjasse armas divinas para o filho. Vulcano, ainda ressentido pela traição de Vênus com Marte (um escândalo mitológico que o poeta Homero descrevera com humor), não pôde recusar à esposa. Desceu às suas forjas subterrâneas, onde os Ciclopes trabalhavam incansavelmente, e ordenou que suspendessem seus projetos para criar uma armadura sem igual.

A descrição do escudo de Enéias é uma das passagens mais celebradas da literatura latina. Nele, Vulcano gravou toda a história futura de Roma: a loba amamentando Rômulo e Remo; a rapto das Sabinas; a defesa do Capitólio contra os gauleses; a vitória de Augusto sobre Antônio e Cleópatra em Áccio; e finalmente o próprio Augusto triunfando, com Apolo disparando suas flejas douradas contra os egípcios.

Quando Vênus entregou o escudo a Enéias ao amanhecer, ele não compreendeu as cenas gravadas — mas sentiu seu peso extraordinário, e soube que carregava não apenas bronze divino, mas o destino de impérios. Aceitou o escudo com humildade, como aceitara todas as provas anteriores: não como um conquistador, mas como um servo do destino.

✦ NOTA DO AUTOR

O escudo de Enéias é uma "tecnologia literária" fascinante: uma espécie de cinema em bronze, onde o futuro inteiro de Roma é comprimido em uma única obra de arte. Homero descrevera o escudo de Aquiles na Ilíada, mas Virgílio o superou em ambição, transformando-o em propaganda da dinastia de Augusto. No entanto, há algo mais profundo aqui: Enéias não compreende o que carrega. Isso reflete a condição humana — vivemos nossas vidas sem saber o significado completo de nossas ações, que só será revelado aos "historiadores" do futuro. A descrição de Augusto como Apolo personificado é um exemplo da "apoteose política" comum na arte romana do período: o imperador era apresentado não apenas como governante, mas como agente divino da ordem cósmica.

Rafael S.L. Aguiar

LIVRO IX

A Noite dos Dois Amigos

"At pius Aeneas..." — Mas o pio Enéias

✦ ✦ ✦

Ilustração IX — Os jovens guerreiros na emboscada noturna

Enquanto Enéias buscava aliados junto a Evandro, seu acampamento no Lácio foi sitiado pelas forças de Turno. Os troianos, sob o comando de Mnesteu e Sergesto, resistiam bravamente, mas a situação era desesperadora. A muralha improvisada de madeira e terra mal continha o ímpeto dos inimigos.

Nesta hora de perigo, dois jovens amigos decidiram mudar o curso da guerra por conta própria. Niso, filho de Hírtaco, era um jovem de cabelos negros e olhos de águia. Seu companheiro, Euríalo,

Niso, que guardava uma das portas do acampamento, observou que o inimigo, confiante na vitória, bebera demasiado e dormia pesadamente. "Euríalo", sussurrou ele, "e se atravessássemos suas linhas esta noite? Se alcançássemos Enéias e lhe disséssemos nossa situação? Ou, pelo menos, se semeássemos terror entre seus líderes?"

Euríalo, cujo nome significa "amplo mar" — talvez um presságio de sua jornada final —, concordou sem hesitar. Mas não queria que Niso partisse sozinho. "Se te perder, minha vida não terá sentido", disse ele. Niso argumentou que Euríalo era muito jovem, que sua mãe o esperava, que o risco era grande demais. Mas o jovem persistiu com a teimosia de quem ama e não calcula.

Armados apenas com suas espadas e coragem, os dois atravessaram as linhas inimigas como sombras. Niso, adiante, cortava gargantas de dormindo com a eficiência fria de quem sabe que cada inimigo morto é um amigo salvo. Euríalo, atrás, parecia quase sonâmbulo em sua concentração — até que o brilho de um elmo capturado refletiu a luz da lua, alertando um grupo de cavaleiros.

Niso, já em segurança próxima aos bosques, viu o amigo cercado. Sem hesitar um instante, voltou sobre seus passos, gritando o nome de Euríalo para alertar os inimigos de sua própria presença — sabendo que a morte seria o preço. Mas o que é a morte, perante a desonra de abandonar quem se ama?

Os dois jovens morreram lado a lado, transpassados por dezenas de lanças. Turno, ao encontrar seus corpos, ordenou que suas cabeças fossem cravadas em estacas e exibidas diante do acampamento troiano — um ato de crueldade que, na guerra, passava por tática psicológica. Os troianos choraram seus jovens; suas mães, em particular, ergueram lamentos que o próprio Enéias ouviria ao retornar.

Enéias, quando soube, ordenou um funeral digno de príncipes. Sobre as duas piras, disse palavras que ecoariam através dos séculos: "Duas almas, um destino. Que os deuses guardem tamanha amizade." Niso e Euríalo não morreram como heróis de batalha campal, mas como símbolos de algo que a guerra raramente permite: amor puro entre iguais.

✦ NOTA DO AUTOR

O episódio de Niso e Euríalo é uma das "digressões" mais belas da Eneida, muitas vezes comparado ao conto de Nisus e Euryalus na mitologia grega, mas elevado por Virgílio a uma meditação sobre amizade e sacrifício. O que me impressiona como adaptador é a idade de Euríalo — um adolescente, praticamente uma criança em nossos padrões modernos, que escolhe a morte pela honra. A antiguidade não tinha a categoria "adolescente" como nós a entendemos; a passagem da infância à idade adulta era abrupta, especialmente em tempos de guerra. Ainda assim, Virgílio nos mostra que a amizade — amicitia — era considerada uma das virtudes mais altas de Roma, igual apenas à lealdade familiar. Para jovens leitores de hoje: observem como Niso não tenta "salvar" Euríalo da própria escolha, mas partilha seu destino. Isso é respeito, não irresponsabilidade.

Rafael S.L. Aguiar

LIVRO X

Palas, Turno e a Fúria do Combate

"Panditur interea..." — Abre-se entretanto

✦ ✦ ✦

Ilustração X — O combate épico e a queda de Palas

Enquanto Enéias retornava com seus novos aliados — entre eles os etruscos, que haviam se revoltado contra seu tirano Mezêncio —, o Olimpo fervilhava de debates. Júpiter convocara os deuses e proclamado neutraildade: cada divindade poderia auxiliar seu campeão favorito, mas sem alterar o destino final. Era, em essência, um "jogo limpo" divino, se é que tal coisa existe quando deuses estão envolvidos.

arcádios de Evandro; os troianos remanescentes — todos unidos contra os rútulos, os volscos de Camila, e os aliados de Turno.

No centro da refrega, o jovem Palas mostrou uma bravura que fez até inimigos respeitá-lo. Ele derrubou guerreiros experientes, conduziu seus arcádios com a paixão de quem precisa provar seu valor. Mas seu pai, Evandro, havia lhe dado uma bênção antes da partida que soava quase como despedida: "Leva contigo meu amor, minha esperança, e minha velhice."

Turno, ao ver Palas devastando suas fileiras, resolveu confrontá-lo pessoalmente. Era um duelo desigual: Turno era o guerreiro mais temido da Itália, veterano de dezenas de batalhas; Palas um jovem que ainda não conhecia o gosto da derrota. A luta foi breve. Turno transpassou o jovem com sua lança, e enquanto Palas caía, sua última prece foi aos deuses: que Turno pagasse por sua morte.

Quando Enéias soube da queda de Palas — o jovem que Evandro lhe confiara como se confia um tesouro —, algo mudou em seu íntimo. Sempre controlado, sempre "pio", Enéias sentiu pela primeira vez a fúria que move Aquiles. Ele tornou-se uma máquina de destruição, deixando um rastro de corpos pelo campo de batalha.

Mezêncio, o tirano etrusco exilado que lutava ao lado de Turno, encontrou seu fim nas mãos de Enéias. Ferido e sem escudo, o velho guerreiro ainda tentou resistir, mas caiu como um carvalho que demora a ruir depois de golpeado. Seu filho, Lauso, morrera tentando defender o pai — um ato de pietas que Enéias respeitou, devolvendo o corpo sem mutilações.

Turno, por sua vez, foi salvo por Juno mais uma vez. A deusa, vendo seu campeão prestes a cair diante do enfurecido Enéias, ordenou que ele fosse transportado para longe da batalha. Foi um gesto desesperado de uma deusa que sabia que não poderia mudar o destino, mas ainda assim não conseguia abandonar quem escolhera proteger.

A noite caiu sobre um campo coberto de mortos. Enéias, exausto, segurava o cinto de Palas — um cinto que Turno tirara do jovem como troféu. "Por ti", murmurou ele, "e por teu pai que nunca mais te verá." A guerra havia perdido toda a glória e se tornado apenas dever.

✦ NOTA DO AUTOR

O Livro X é onde Virgílio demonstra maestria na descrição de batalhas que rivaliza com Homero, mas com uma diferença crucial: os heróis virgilianos lutam por dever, não por glória. A fúria de Enéias ao vingar Palas é um "momento aquiliano" — uma quebra de seu caráter normalmente sereno — que o humaniza profundamente. O contraste entre Lauso (que morre defendendo o pai tirano) e Enéias (que vinga o jovem confiado a ele) cria uma simetria moral: ambos são filhos cumprindo deveres impossíveis. A devolução do corpo de Lauso por Enéias é um gesto de clementia (clemência), virtude que Augusto promovia como marca de seu governo. Virgílio não apenas conta uma história — ensina uma ideologia imperial através da emoção.

Rafael S.L. Aguiar

LIVRO XI

Camila e a Honra dos Vencidos

"Caeculus..." — Caeculus e o tropel dos cavalos

✦ ✦ ✦

Ilustração XI — Camila, filha de Metabo, a guerreira dos volscos

Depois da batalha, Enéias fez algo que poucos vencedores faziam na antiguidade: enterrou com honras não apenas seus mortos, mas também os inimigos. Sobre a pira de Palas, depositou cabelos dourados que o jovem prometera à sua deusa; enviou a Evandro não apenas a notícia da morte, mas o carro e as armas do filho como consolação — se é que há consolação para um pai que perde um filho.

tratado como mercadoria a ser barganhada, rejeitou com desdém. "Se os deuses me destroem, morrerei com honra, não em palácios de debate!"

Enquanto os líderes discursavam, a guerra continuava nos campos. E aqui entra uma das figuras mais extraordinárias de toda a epopeia: Camila, filha do rei volsco Metabo.

Sua história é de conto de fadas transformado em lenda guerreira. Perseguido por inimigos, Metabo, para salvar a filha bebê, amarrou-a a uma lança e lançou-a através do rio Amaseno — jurando à deusa Diana que, se a criança sobrevivesse, seria consagrada à caça eterna, nunca tocando em lanças de guerra. Mas Camila cresceu tão feroz e destemida que a própria Diana pareceu perdoar a quebra do voto: algumas almas, diziam os deuses, nascem para a guerra como outras nascem para a poesia.

Camila lutava a cavalo como nenhum homem daquele tempo. Podia atravessar um campo de trigo sem tocar nas espigas, atravessar um rio sem molhar as vestes. Seus inimigos a temiam; suas tropas a reverenciavam como semideusa. Na batalha que se seguiu, ela derrubou incontáveis troianos e etruscos, uma verdadeira tormenta feminina em meio ao machismo épico.

Mas todo herói tem seu talão de Aquiles. Para Camila, foi a vaidade. Ao ver Crênso, um troiano de cinturão de ouro brilhante, esqueceu sua cautela habitual e perseguiu-o avidamente. Foi então que Arrunte, um etrusco que a espiava escondido entre a vegetação, disparou sua lança. A ponta, lançada com a ajuda de Apolo, encontrou o único ponto vulnerável de sua armadura.

Camila caiu. Antes de morrer, confiou sua última mensagem a Opis, sacerdotisa de Diana: que Turno evitasse o combate singular, pois Enéias era o mais forte. Era um testemunho final de lucidez e lealdade, digno de qualquer herói da epopeia — independentemente do gênero.

Opis, por sua vez, vingou a amada caçadora. Seguiu Arrunte e o abateu com uma flecha divina, dizendo: "Tu não levarás este troféu, infame." A morte de Camila encheu os volscos de desespero; suas fileiras recuaram, e o equilíbrio da guerra inclinou-se novamente para os troianos.

✦ NOTA DO AUTOR

Camila é, ao lado de Dido, a mulher mais poderosa da Eneida — e talvez a mais moderna em seu heroísmo. Enquanto Dido é uma vítima do amor, Camila é uma agente da guerra. Virgílio a descreve com termos ambíguos: ela é ao mesmo tempo "virgem" (consagrada a Diana) e "belicosa" (guerreira incomparável). Essa ambiguidade reflete a ansiedade romana sobre mulheres poderosas — lembremos que a Roma de Augusto havia recentemente exilado poetas e políticos acusados de adultério com mulheres influentes. Ainda assim, Camila é tratada com respeito épico. Sua morte é uma das mais detalhadas do poema, o que sugere que Virgílio a considerava digna de pleno heroísmo. Para jovens leitores, especialmente jovens mulheres: Camila prova que a força de caráter transcende as expectativas de época. Ela é o que escolhe ser, não o que a sociedade espera.

Rafael S.L. Aguiar

LIVRO XII

O Destino Cumprido

"Turnus ut infractos..." — Turno, vendo os reveses

✦ ✦ ✦

Ilustração XII — O derradeiro duelo e a vitória do herói troiano

Tudo converge para este momento. Doze livros de navegação, amor, guerra e visões se condensam em um único campo de batalha onde dois homens decidirão o destino de nações.

Turno, vendo seus aliados caírem, seus exércitos recuarem, sua causa perder terreno, finalmente aceitou o combate singular que antes recusara. "Que os deuses testemunhem", proclamou ele, "e que Júpiter seja juiz entre mim e este estrangeiro!"

observavam com a apreensão de pais que sabem que, quaisquer que sejam as promessas, um jovem morrerá.

Mas Juno ainda não havia desistido. A deusa, vendo seu campeão prestes a enfrentar o inevitável, ordenou que Juturna — ninfa do rio e irmã de Turno — interviesse. Juturna, que amava o irmão com a devoção que só irmãs conhecem, disfarçou-se de guerreiro e semeou confusão entre as tropas, provocando uma escaramuça que interrompeu o duelo.

A batalha geral se reacendeu. Enéias, ferido por uma flecha — ironia cruel para quem carregava o escudo divino de Vulcano —, retirou-se momentaneamente. Vênus, sua mãe, veio em auxílio, extraído a ponta da ferida com suas mãos divinas e aplicando ervas que curavam não apenas a carne, mas o cansaço da alma.

Enéias retornou ao campo como um deus ressurgido. Seus inimigos recuaram diante de sua fúria renovada. Enquanto isso, Juturna, desesperada, tentava arrastar Turno para longe da luta, como um anjo tenta salvar um condenado. Mas Turno compreendeu que a fuga era desonra, e parou finalmente para enfrentar seu destino.

O combate singular recomeçou. Não mais cerimônias, não mais testemunhas — apenas dois homens e suas armas. Turno brandia uma espada que fora de seu pai, Dáuno; Enéias, a lança que Vênus lhe dera. Os golpes ecoavam como trovão sobre a planície.

Turno, em um momento de vantagem, golpeou o escudo de Enéias, mas sua espada — emprestada, não forjada para ele — quebrou contra o bronze divino. Ele recuou, desarmado, enquanto Enéias, implacável, o perseguia com a lança erguida.

Juturna, vendo o irmão desarmado, abandonou sua forma humana e retornou ao rio, gemendo de impotência: "Eu te devo a vida, Turno, mas não posso te salvar do destino."

Enéias feriu Turno na coxa. O herói rútulo caiu, e o peso de seu corpo parecia igual apenas ao peso de sua derrota. Ele estendeu as mãos em súplica: "Concede-me, pelo amor de teus pais, que minha terra ou meu pai velho não se saibam humilhados. Manda teu povo, e desiste da guerra. Tu vences."

Enéias hesitou. A clemência pairava em seu coração — afinal, ele era o herói da pietas, não da vingança. Mas então seus olhos caíram sobre o cinto de Palas, que Turno usava como troféu. A memória do jovem que confiara a ele retornou como uma chama, e a fúria substituiu a piedade.

"Tu, que arrancaste a vida de Palas, não mereces minha misericórdia." Enéias cravou a espada no peito de Turno. O herói rútulo gemeu, e com esse gemido, a alma indignada fugiu ao Mundo Inferior, fulva de cólera.

Assim termina a Eneida — abruptamente, sem a coroação de Enéias, sem o casamento com Lavínia, sem a fundação de Lavínio. Virgílio morreu antes de completar as revisões finais, e deixou instruções para que o poema fosse queimado. Mas Augusto recusou, e o mundo ganhou uma das maiores obras da literatura humana — terminada não com festa, mas com a morte.

✦ NOTA DO AUTOR

O final da Eneida é um dos mais debatidos da literatura mundial. Por que Virgílio termina com a morte de Turno, e não com o triunfo de Enéias? Muitos estudiosos acreditam que, se tivesse revisado o poema, o poeta teria "suavizado" este final. Mas eu discordo. A morte de Turno, na boca de Enéias que hesita mas depois fere, é perfeitamente coerente com a complexidade do herói. Ele não é um santo: é um homem que cumpre o destino, mas que também sente fúria, dor e vingança. A última visão de Turno — sua alma fugindo "fulva de cólera" — é também a última visão que Juno, e nós leitores, temos dele: não vencido, mas não submisso. Para jovens leitores: o final nos lembra que a vitória sempre tem um custo, e que heróis são aqueles que carregam esse custo sem se deixarem destruir por ele. A Eneida não é um conto de fadas. É, como a vida, uma mistura de luz e sombra — e é nessa mistura que reside sua verdade eterna.

Rafael S.L. Aguiar

EPÍLOGO: O LEGADO DE ENÉIAS

✦ ✦ ✦

E assim, jovem leitor, chegamos ao fim de uma jornada que começou nas chamas de Troia e terminou no sangue do Lácio. Mas a história de Enéias não termina com a queda de Turno. Virgílio nos deixa no limiar do futuro, e é nossa imaginação que deve completar o quadro.

Sabemos pelos historiadores que Enéias casou-se com Lavínia e fundou Lavinium, a cidade que daria origem a Alba Longa, e desta, gerações depois, nasceriam os gêmeos Rômulo e Remo. De um deles, Roma — a Cidade Eterna, o maior império que o Mediterrâneo jamais conheceu.

Mas o legado de Enéias não é apenas genealógico. Ele deixou algo mais valioso que territórios ou tronos: um modelo de heroísmo. O herói virgiliano não conquista por vaidade, não destrói por prazer. Ele constrói porque deve construir. Ele persevera não por esperança, mas por dever. Essa é a *pietas* — a virtude que tornou Roma não apenas poderosa, mas duradoura.

Dante Alighieri, ao escrever sua *Divina Comédia* no século XIV, escolheu Virgílio como seu guia pelo Inferno e Purgatório. Não por acaso: o poeta romano representava a razão humana que pode levar até as portas do paraíso, mas não entrar — pois a fé, para Dante, excedia a razão. Ainda assim, a admiração de Dante por Virgílio era tão profunda que, quando se despedem no topo do monte do Purgatório, o florentino desmaia de emoção.

No Brasil, a Eneida ecoou através de Camões e dos poetas coloniais que sonhavam com impérios tropicais. A ideia de um herói que funda uma civilização nova sobre as ruínas de uma antiga ressoa em nossa própria história — de portugueses chegando a terras desconhecidas, construindo cidades sobre florestas, criando uma nação a partir de encontros e conflitos.

Enéias é, em última instância, o herói de todos que já tiveram que recomeçar. Seja deixando uma cidade natal, um relacionamento, uma escola, um sonho — todos nós, em algum momento, somos Enéias carregando algo precioso sobre os ombros, navegando em mares desconhecidos, suplicando aos deuses (ou à sorte) que nos mostrem o caminho.

A diferença entre um simples sobrevivente e um herói está na *direção* da jornada. O sobrevivente foge. O herói avança. Enéias faz ambos — foge de Troia para avançar para Roma. E é nesse paradoxo que reside sua grandeza: ele nunca confundiu a retirada tática com a derrota moral.

Permitam-me uma última reflexão pessoal, caros leitores. Quando era mais jovem que muitos de vocês, descobri a Eneida escondida em uma estante empoeirada da biblioteca de minha avó. As páginas amareladas, a letra miúda, as notas de rodapé intimidantes — tudo conspirava para que eu devolvesse o volume à prateleira. Mas algo na primeira frase me prendeu: *"Arma virumque cano"*. Canto as armas e o herói. Não "canto a guerra", não "canto a vitória". Canto as armas — as ferramentas — e o homem que as emprega. Foi aí que compreendi que a epopeia não é sobre espadas e escudos. É sobre mãos que as seguram, corações que as empunham, almas que decidem, página após página, que o mundo pode ser reconstruído.

Vocês, que chegaram até aqui, já provaram que possuem algo daquela *pietas* de Enéias: a persistência de completar uma jornada que outros talvez abandonem. Levar isso adiante — para outras leituras, outros sonhos, outros desafios — é a forma como cada um de vocês funda sua própria Roma interior.

Que esta história, contada há dois mil anos por um poeta de Mantua e recontada agora para vocês, sirva de lembrança. Nossos destinos não são escritos nas estrelas de forma rígida — são promessas que precisam de coragem para serem cumpridas. As tempestades virão, os Turnos da vida aparecerão, os Didos partirão. Mas o herói — o verdadeiro herói — é aquele que continua remando.

Arma virumque cano. Armas e o herói. E agora, querido leitor, são suas armas e seu herói que restam ser cantados.

✦ ✦ ✦

> *"Basta ter sido, para que, depois de não mais ser,*
> *seja impossível jamais ter sido."*
> — Fernando Pessoa

GLOSSÁRIO DE PERSONAGENS

✦ ✦ ✦

Uma guia pelos heróis, deuses e mortais que povoam esta epopeia

Enéias — Filho de Vênus e Anquises; herói troiano, protetor dos Penates, fundador do povo romano. Seu epíteto mais comum é *pio* (devoto/digno).

Vênus (Afrodite) — Deusa do amor e da beleza; mãe protetora de Enéias. Sempre intervém em favor do filho, usando encantamento ou súplicas a Júpiter.

Juno (Hera) — Rainha do Olimpo, esposa de Júpiter. Protetora de Cartago e inimiga mortal dos troianos, culpa-os pela derrota no Juízo de Páris.

Júpiter (Zeus) — Pai dos deuses e dos homens. Garante o destino de Roma, mas permite que outros deuses interfiram nos caminhos até lá.

Anquises — Príncipe troiano, pai de Enéias. Velho, cego, mas sábio; seu fantasma revela o futuro de Roma no Livro VI.

Ascânio (Iulo) — Filho de Enéias; adolescente que cresce durante a jornada. Seus descendentes fundarão Alba Longa.

Dido — Rainha de Cartago, fundadora da cidade. Viúva de Siqueu; apaixona-se por Enéias e se suicida quando ele parte.

Turno — Rei dos rútulos; pretendente de Lavínia e arquirrival de Enéias. Guerreiro bravo, mas impulsivo; instrumento de Juno.

Lavínia — Filha do rei Latino; prometida a Enéias pelo destino. Representa a aliança entre troianos e latinos.

Latino — Rei do Lácio; acolhe Enéias conforme profecia. Homem de paz, mas dominado por eventos maiores que sua vontade.

Palas — Filho de Evandro; jovem guerreiro arcádio. Morre nas mãos de Turno, provocando a fúria de Enéias.

Camila — Guerreira volsca, dedicada à caça desde a infância. Uma das figuras femininas mais poderosas da epopeia; morre heroicamente.

Sibila de Cumas — Profetisa que guia Enéias ao Mundo Inferior. Guardiã dos mistérios de Apolo e das profecias do destino.

Mercúrio (Hermes) — Mensageiro dos deuses. Intervém para lembrar Enéias de seu dever em Cartago e em outras ocasiões.

Netuno (Poseidon) — Deus dos mares. Acalma a tempestade de Juno no Livro I e protege os troianos em momentos cruciais.

Vulcano (Hefesto) — Deus do fogo e da forja. Cria a armadura divina e o escudo profético de Enéias no Livro VIII.

Caronte — Barqueiro do rio Estige; transporta as almas dos mortos para o Mundo Inferior.

Alécto — Uma das Fúrias; semeadora de discórdia. Juno a envia ao Lácio para provocar a guerra.

✦ ✦ ✦

> *"Os mortais são deuses quando sonham;*
> *os deuses são mortais quando amam."*
> — Provérbio grego

CÂMARA DE CURIOSIDADES MITOLÓGICAS

✦ ✦ ✦

Segredos, símbolos e maravilhas do mundo que Enéias habitou

O Juízo de Páris — Tudo começou com uma maçã. Não qualquer maçã, mas uma de ouro inscrita "à mais bela". Três deuses a reclamaram: Juno, Minerva e Vênus. Páris, príncipe de Troia, foi escolhido como juiz. Juno ofereceu poder; Minerva, sabedoria; Vênus, o amor da mulher mais bonita do mundo: Helena, esposa de Menelau. Páris escolheu Vênis. O resultado? A Guerra de Troia, mil navios gregos, e um ódio de Juno que perduraria gerações. A lição: nunca subestime a vingança de uma deusa humilhada.

O Cavalo de Troia — A estratégia mais audaciosa da história militar antiga. Ulisses, arquiteto da trama, convenceu os troianos de que o cavalo gigante era oferenda pacífica. Na verdade, escondia guerreiros em seu ventre oco. Quando os troianos, exaustos de dez anos de cerco, levaram o cavalo para dentro das muralhas e adormeceram, os gregos emergiram e abriram as portas. O termo "cavalo de Troia" ainda hoje significa qualquer estratégia que engana aparentando inocência.

Os Penates — Cada casa romana possuía seus Penates — pequenas estátuas dos deuses familiares que protegiam o lar. Para os troianos exilados, os Penates representavam Troia inteira: carregá-los significava carregar a pátria. Quando Enéias foge com seu pai e filho, carrega também esses deuses domésticos. Para Roma, isso simbolizava a continuidade: Roma não destruía Troia, mas a reencarnava.

A Fundação de Cartago — Dido, antes de conhecer Enéias, já era lenda. Ao comprar terreno de um rei africano "pelo tanto quanto a pele de um boi coubesse", ela cortou a pele em tiras finíssimas e circunscreveu uma área imensa. Esse episódio, conhecido como a "estratagema de Dido", inspirou gerações de estrategistas. A cidade que ela fundou, Cartago, rivalizaria com Roma durante séculos até ser destruída em 146 a.C.

A Cena de Anquises e Enéias — O grupo escultórico de Enéias carregando Anquises, com Ascânio ao lado, foi um dos mais reproduzidos da arte romana. Réplicas foram encontradas de

Pompeia até a Gália, de Portugal até a Ásia Menor. Representava o ideal romano de *pietas* filial: o dever de honrar os pais como fundamento da civilização.

As Guerras Púnicas — A maldição de Dido, lançada sobre Enéias enquanto morria, materializou-se em três guerras devastadoras entre Roma e Cartago (264-146 a.C.). A mais famosa envolveu Aníbal, o general cartaginês que atravessou os Alpes com elefantes. Roma venceu todas, mas a rivalidade entre as duas cidades que Dido e Enéias personificaram tornou-se mito fundador do império.

Virgílio e Augusto — Públio Virgílio Mão (70-19 a.C.) foi o poeta laureado da era de Augusto, o primeiro imperador romano. A Eneida foi lida em voz alta para o próprio Augusto, que se emocionou tanto ao ouvir descrever sua vitória em Áccio (Livro VIII) que ordenou que o poeta fosse recompensado com riquezas. Virgílio, contudo, era um homem tímido e melancólico, que nunca se casou e viveu modestamente em uma villa no campo.

A Morte de Virgílio — O poeta morreu de febre em Brindisi, aos 51 anos, antes de completar as revisões finais da Eneida. Em seu leito de morte, pediu que o poema fosse queimado, considerando-o imperfeito. Augusto recusou, e seus amigos Póblio e Vário publicaram a obra pouco depois. A Eneida contém linhas incompletas e passagens que Virgílio pretendia revisar — mas talvez seja essa "imperfeição" que a torna tão humana.

Dante e Virgílio — No início do século XIV, Dante Alighieri iniciou sua *Divina Comédia* perdido em uma floresta escura. Quem veio em seu auxílio? Virgílio, simbolizando a razão humana. O poeta florentino escolheu Virgílio como guia pelo Inferno e Purgatório porque, como pagão, não poderia entrar no Paraíso — mas sua sabedoria era suficiente para conduzir a alma até as portas da graça. Essa escolha é o maior tributo já prestado a um poeta por outro.

A Eneida no Brasil Colonial — Camões, em *Os Lusíadas*, tomou emprestado de Virgílio não apenas a estrutura épica, mas o próprio tom de grandeza imperial. Quando os colonizadores portugueses chegaram ao Brasil, trouxeram nas bagagens a ideia de que estavam fundando uma "nova Troia" no Novo Mundo. A epopeia virgiliana, assim, ecoou não apenas nos versos de Camões, mas na própria maneira como o Brasil imaginou sua origem.

O Leitmotiv da "Pietas" — A palavra *pietas* aparece mais de cinquenta vezes na Eneida. Ela significa devoção aos deuses, respeito aos pais, lealdade à pátria, e cumprimento do dever. Não é simplesmente "piedade" no sentido cristão — é uma qualidade ativa, guerreira, construtiva. Para os

romanos, um homem sem *pietas* não era apenas imoral; era incompleto, pois vivia desconectado das obrigações que o definiam.

A Rota de Enéias Hoje — Em 2021, o Conselho da Europa certificou a "Rota de Enéias" como itinerário cultural internacional. Ela atravessa cinco países — Turquia, Grécia, Albânia, Tunísia e Itália — e conecta locais como Troia, Cartago, Cumas e Roma. Viajantes modernos podem, literalmente, seguir os passos do herói, provando que a jornada de Enéias continua viva no imaginário ocidental.

✦ ✦ ✦

> *"Viajantes, não há caminhos.*
> *Caminhos se fazem ao andar."*
> — Antonio Machado

SOBRE O AUTOR

✦ ✦ ✦

Rafael S.L. Aguiar é escritor, pesquisador de literatura clássica e dedicado contador de histórias para jovens leitores. Formado em Letras pela Universidade de São Paulo, com especialização em Estudos Clássicos e Mitologia Comparada, dedica-se à missão de tornar acessíveis as grandes obras da antiguidade para novas gerações.

Sua abordagem uniquely combina rigor acadêmico com sensibilidade poética, buscando preservar a majestade épica dos textos originais sem sacrificar a compreensão de quem os descobre pela primeira vez. Acredita firmemente que a mitologia clássica não é um museu de curiosidades antigas, mas um espelho vivo onde reconhecemos nossos próprios dilemas, paixões e sonhos.

Rafael vive entre livros, aquarelas e café forte. Quando não está escrevendo ou traduzindo, organiza oficinas de leitura para adolescentes em escolas públicas, convencido de que o contato precoce com grandes narrativas forma não apenas leitores, mas cidadãos mais compassivos e imaginativos.

"Cada livro clássico que um jovem lê", diz ele, "é uma janela que se abre para um mundo maior — e uma ponte que se constrói entre o passado e o futuro que esse jovem ajudará a criar."

Esta edição premium foi concebida com carinho para jovens aventureiros
que ainda não sabem que a maior aventura é a leitura.

Edições Premium • Literatura Clássica Ilustrada

Todos os direitos reservados