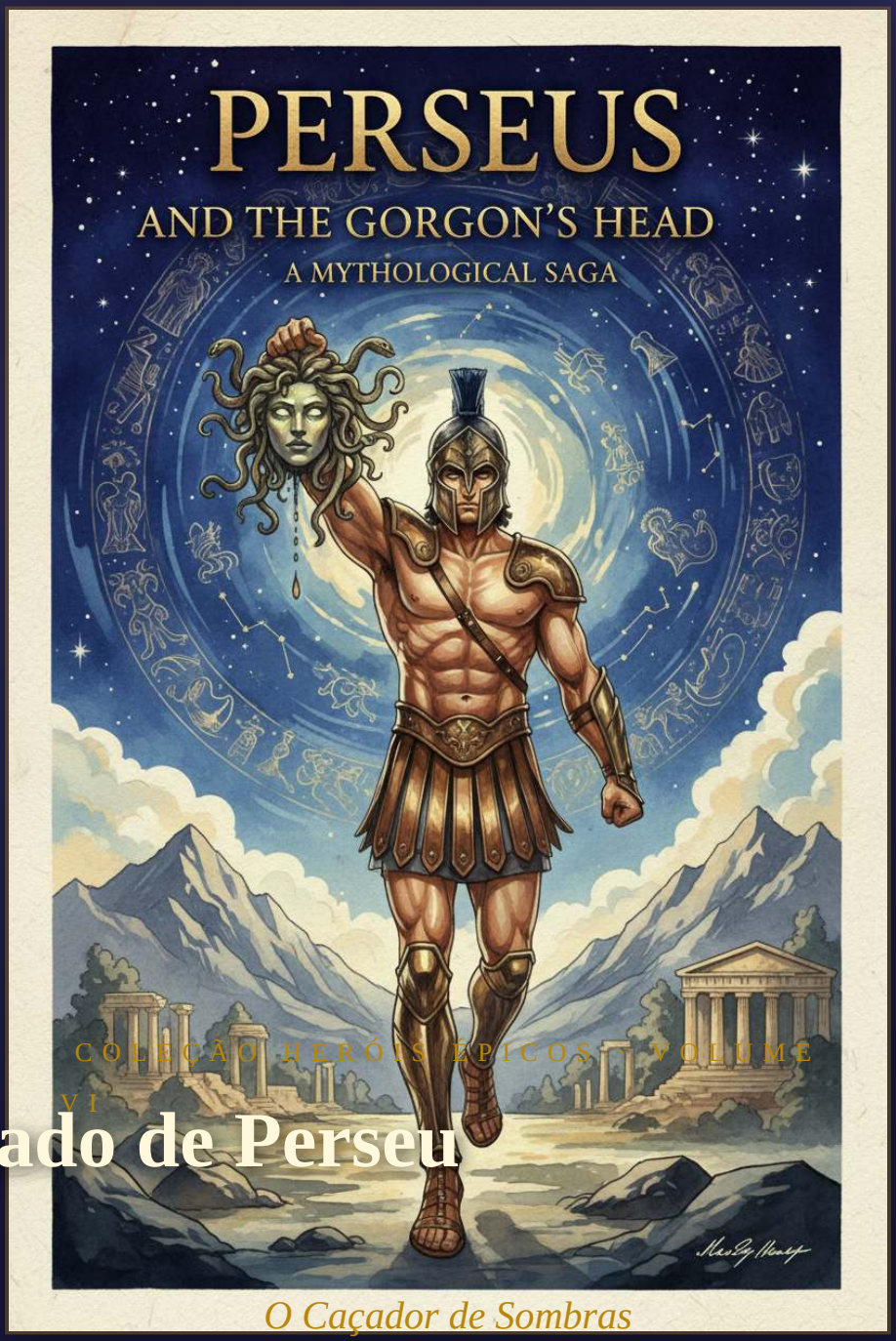

COLEÇÃO HERÓIS ÉPICOS · VOLUME VI

O Legado de Perseu

O Caçador de Sombras

Edição Premium Ilustrada · 18 Aquarelas

COLEÇÃO HERÓIS ÉPICOS

O Legado de Perseu

O Caçador de Sombras

Uma épica mitológica baseada nos antigos mitos gregos

Formato A4 · 39 Páginas · DejaVu Serif

Índigo Profundo · Ouro Envelhecido · Creme

"Aqueles que ousam encarar as sombras

merecem encontrar a luz eterna."

A todos os sonhadores que, como Perseu,

nunca deixam de acreditar no impossível.

Índice

Prólogo: A Era dos Heróis

Capítulo I — O Legado de Bronze e a Fúria do Mar

O Enclausuramento de Danae

A Arca à Deriva

O Acolhimento de Dictis

Capítulo II — O Banquete de Sangue e o Juramento Imprudente

A Armadilha de Polidetes

A Promessa Fatal

O Desamparo Inicial

Capítulo III — O Arsenal do Olimpo e as Velhas do Deserto

O Conclave Divino

As Graias

Os Presentes das Ninfas

Capítulo IV — O Olhar que Petrifica

O Jardim de Estátuas

O Combate Indireto

O Nascimento de Pégaso

Capítulo V — O Resgate de Andrômeda e o Destino de Ceto

A Etiópia em Agonia

A Batalha nos Ares

O Casamento de Sangue

Capítulo VI — O Retorno do Rei e o Firmamento Eterno

A Justiça em Sérifos

O Acidente em Larissa

A Fundação de Micenas

A Apoteose

Epílogo: O Legado Imortal

PRÓLOGO

A Era dos Heróis

Há muito tempo, quando os deuses ainda caminhavam entre os mortais, nasceu uma era de ouro — a Era dos Heróis. Era uma época em que a coragem podia transformar o impossível em realidade, e em que um único homem, armado apenas de determinação e favorecido pelos imortais, podia mudar o curso da história.

Entre todos os heróis que emergiram dessa era lendária, há um que ocupa um lugar singular: Perseu. Não era o mais forte, nem o mais sábio, mas possuía algo que poucos tinham — a capacidade de enfrentar o medo com os olhos fechados e, mesmo assim, ver com clareza o caminho para a vitória.

Filho de Zeus e de Danae, Perseu carregava em seu sangue a dualidade do divino e do mortal. Desde antes de seu nascimento, sua história estava escrita nas estrelas — e nas sombrias profecias do Oráculo de Delfos.

> *"O neto do rei Acrísio o matará, e herdará seu trono não por direito, mas pelo sangue derramado em jogos inocentes."*
>
> — Profecia do Oráculo de Delfos

Este é o relato da jornada épica de Perseu — do enclausuramento de sua mãe às profundezas do covil da Medusa, do resgate da princesa Andrômeda à sua ascensão ao firmamento como constelação eterna. Uma história de coragem inabalável, de astúcia frente ao impossível, de amor filial que transcende o medo, e de como até mesmo o destino mais sombrio pode ser iluminado pela retidão de um coração puro.

Através das páginas que se seguem, você será transportado para um mundo onde monstros habitam as fronteiras do conhecido, onde deuses intervenham nos assuntos dos mortais, e onde a linha entre herói e vilão é tênue como a lâmina de uma foice de diamante.

O Oráculo de Delfos revela a sombria profecia ao Rei Acrísio

CAPÍTULO I

O Legado de Bronze e a Fúria do Mar

Nas terras douradas de Argos, reinava Acrísio, filho de Abas, cuja alma era um deserto de ansiedade. Sua rivalidade com o irmão gêmeo Prétus culminara em guerra civil, e quando a pólvora se dissipou, Argos permaneceu sob seu domínio, enquanto Prétus fundava Tíruns. Mas a vitória não trouxe paz — alimentou uma serpente de desconfiança que devorava suas noites.

Casado com uma nobre de linhagem divina, Acrísio teve uma filha de beleza sem igual — Danae. Seus olhos refletiam o azul profundo do mar Egeu, seus cabelos reluziam como ouro ao sol. Mas a ausência de um herdeiro masculino atormentava o rei, pois o Oráculo de Delfos havia profetizado que seu neto o mataria.

Acrísio havia enviado emissários a Delfos em desespero, e quando retornaram, trouxeram palavras que gelaram seu sangue. A Pitia proclamou que o neto do rei mataria seu avô e usurparia o trono de Argos. Essa profecia tornou-se uma prisão tanto para o pai quanto para a filha.

O Enclausuramento de Danae

Acrísio mergulhou em desespero. Como lutar contra uma profecia tecida pelo destino? Sua conclusão foi terrível: se Danae nunca tivesse um filho, a profecia jamais se cumpriria. Ordenou a construção de uma torre de bronze maciço — câmara subterrânea sem portas nem janelas, iluminada apenas por raios de sol que filtravam pelo teto.

Danae foi confinada nessa masmorra reluzente, onde o metal precioso tornava-se tanto sua coroa quanto sua prisão. Mas os deuses não são limitados por muros de mortais. Zeus, soberano do Olimpo, olhou para a terra e viu Danae em sua prisão de bronze. Movido por um amor que transcende a razão, concebeu um plano divino. Transformando-se em chuva de ouro líquido e etéreo, penetrou pelas frestas do teto, banhando-a em luz divina com partículas douradas flutuando no ar.

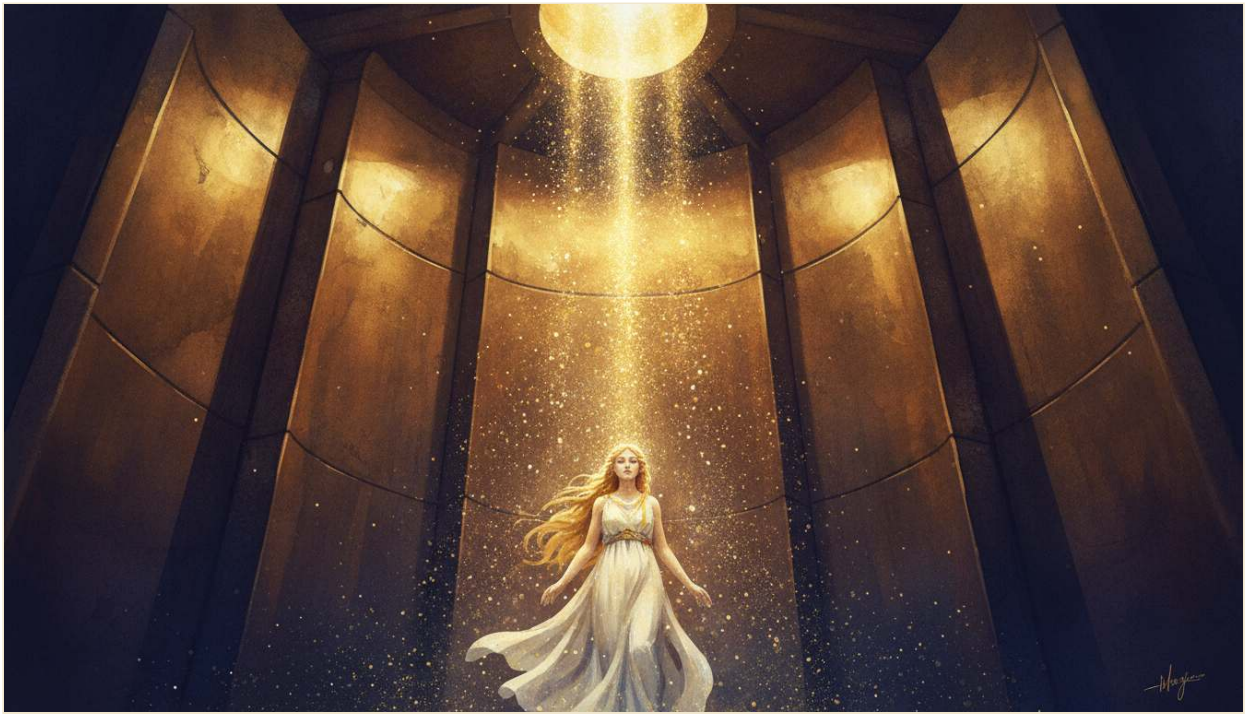

Danae na torre de bronze, quando Zeus desce em forma de chuva dourada

Nove meses depois, na solidão da torre, ecoou o primeiro choro de um herói. Perseu nasceu — filho de Zeus e Danae, portador de sangue metade divino, metade mortal, destinado a grandes feitos desde seu primeiro suspiro.

A Arca à Deriva

Quando Acrísio descobriu o nascimento de Perseu, sua fúria se transformou em terror. Recusando-se a derramar sangue de parentes — que atrairia a maldição das Erinias —, concebeu um plano que o absolveria de culpa: colocou mãe e filho em uma arca de cipreste e os lançou ao mar.

O mar Egeu, governado por Poseidão, não é conhecido por sua misericórdia. Mas havia algo protegendo aquele pequeno baú — talvez Zeus observando do alto, ou Tétis movida pela compaixão de uma mãe que via outra sofrer. Danae, debilitada, nutria Perseu com o pouco que restava, cantando canções de ninar enquanto o bebé, estranhamente, não chorava.

Danae protege o pequeno Perseu nas águas turbulentas do mar Egeu

Dias e noites se confundiram na escuridão da arca. Danae, debilitada pelo sol e pela água salgada, nutria Perseu com o pouco que restava. O bebé, estranhamente, não chorava — seus olhos azuis pareciam contemplar algo além das paredes de madeira, como se vislumbrasse os feitos que o aguardavam.

Na quinta noite, quando as estrelas brilhavam com intensidade incomum, a arca bateu suavemente contra areia. Danae empurrou a tampa e viu, com olhos lacrimejantes de gratidão, as luzes de uma ilha pacífica refletidas na água calma. O vento trouxe o cheiro de oliveiras e pão fresco. Eles haviam chegado a Sérifos.

O Acolhimento de Dictis

Sérifos era uma ilha modesta onde os habitantes viviam da pesca. O rei Polidetes governava de seu palácio, mas era seu irmão Dictis, um humilde pescador, quem personificava a alma generosa da ilha.

Dictis encontrou mãe e filho na praia ao amanhecer e, sem hesitar, os levou para sua humilde casa de pedra, oferecendo roupas secas, leite de cabra quente, e um lugar seguro. Ele criou Perseu como filho próprio, ensinando-lhe os ofícios da pesca, da navegação, e do respeito ao mar. Nas noites de inverno, quando o vento uivava contra as paredes, Dictis contava histórias de heróis antigos ao menino, que ouvia com olhos brilhantes de admiração.

Dictis, o pescador bondoso, acolhe mãe e filho na praia de Sérifos

Perseu tornou-se um jovem de destaque — forte, ágil, de beleza que fazia as moças suspirarem. Mas havia uma sombra: Polidetes havia notado Danae, e seu desejo não conhecia limites. O rei começou a frequentar a casa de Dictis com desculpas transparentes, trazendo presentes que Danae recusava com firmeza gentil. Dictis alertou Perseu sobre o perigo, e o jovem jurou proteger sua mãe — um juramento que o levaria a enfrentar o impossível.

> *"O destino não nos encontra por acaso. Ele nos espera nos lugares onde somos mais vulneráveis, disfarçado de escolha."*
>
> — Dito popular de Sérifos

CAPÍTULO II

O Banquete de Sangue e o Juramento Imprudente

O palácio de Polidetes em Sérifos possuía uma atmosfera de intriga que permeava cada coluna. Foi ali que Perseu, ainda um jovem, encontrou-se pela primeira vez confrontado com a maldade que espreita nos corações dos homens quando o desejo se transforma em obsessão.

Polidetes decidiu que Danae seria sua esposa — não por amor, mas por posse. E havia um obstáculo que precisava eliminar: Perseu. O rei concebeu um plano para se livrar do jovem de uma vez por todas.

A Armadilha de Polidetes

Polidetes anunciou um grande banquete em honra ao seu aniversário, onde todos deveriam comparecer com presentes dignos de um monarca — especialmente cavalos. O convite foi estendido inclusive a Perseu, que nunca fora considerado parte da corte.

O salão foi decorado com tapeçarias de púrpura e ouro, mesas carregadas de manjares exóticos. Um por um, os convidados entregavam presentes — estatuetas de ouro, vasos pintados, joias. Os mais cobiçados eram os cavalos de linhagem divina.

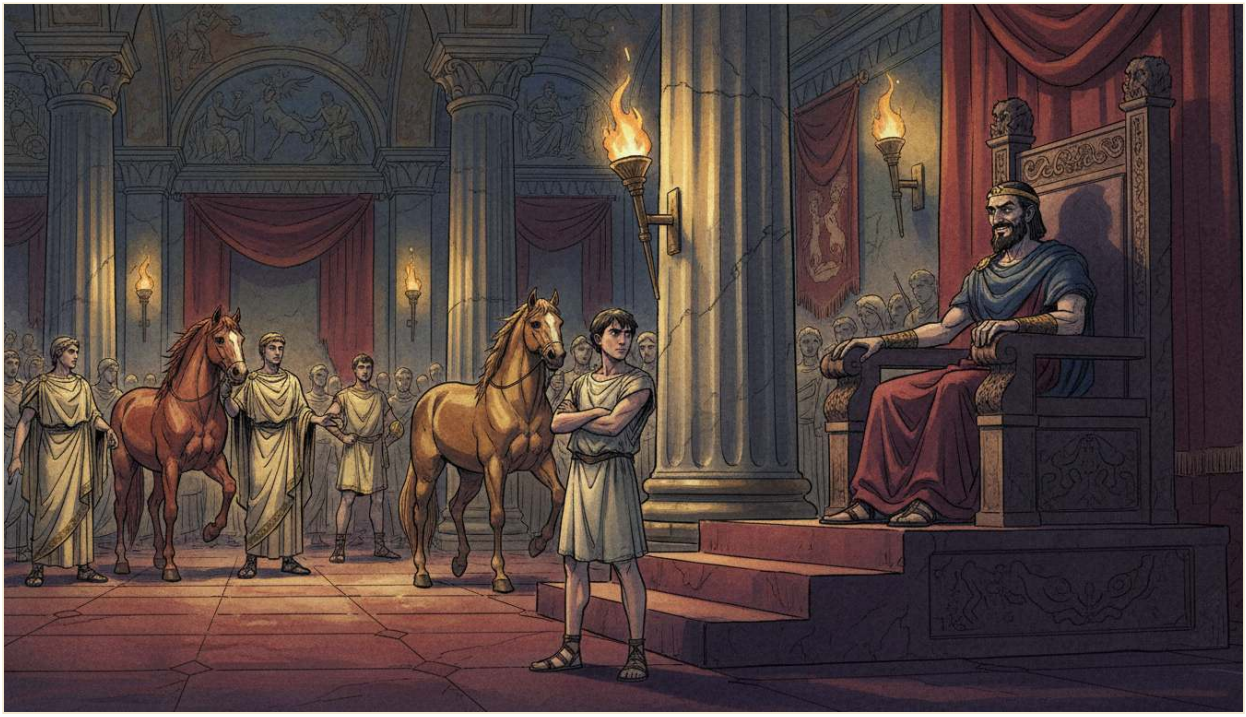

O banquete real onde Perseu se vê sem presente para oferecer ao tirano

Perseu observava de um canto do salão, vestido com sua túnica simples de linho. Quando chegou sua vez, abriu as mãos vazias: "Não possuo cavales, ó rei. Minhas mãos trazem apenas o trabalho honesto de um pescador, e meu coração a lealdade a minha mãe."

O silêncio foi absoluto. Polidetes riu — uma risada que soou como vidro quebrando: "Um pescador! E como pretendes proteger tua mãe, pequeno pescador, quando nem sequer podes dar um cavalo ao teu rei?" As palavras cortaram Perseu profundamente, não pela humilhação, mas pela menção de sua mãe. Algo despertou em seu coração — uma fúria que dormia desde seu nascimento.

Polidetes riu: "Um pescador! E como pretendes proteger tua mãe, pequeno pescador, quando nem sequer podes dar um cavalo ao teu rei?"

A Promessa Fatal

As palavras de Polidetes cortaram Perseu profundamente. A menção de sua mãe cruzou uma linha sagrada, e algo despertou em seu coração — uma fúria que dormia desde seu nascimento.

Deu um passo em direção ao trono, e quando falou, sua voz não tremia: "Se um cavalo é o que desejas, então terás algo que nenhum cavalo pode comprar. Juro pelas águas do Estige que te trarei a cabeça da Medusa — a única Górgona mortal."

> *"Aceito teu juramento, jovem Perseu", disse Polidetes, erguendo o cálice. "Que os deuses te guiem — se é que ousam acompanhar um tolo em sua jornada para a morte."*
>
> — Polidetes, rei de Sérifos

Perseu virou-se e saiu do salão sem olhar para trás, sabendo que cada segundo de hesitação seria uma falha com sua mãe.

O Desamparo Inicial

A praia de Sérifos à noite era um lugar de silêncio profundo. Perseu caminhou até o promontório mais distante e encarou a escuridão das águas.

A Medusa não era lenda — era realidade aterradora. Filha de Forcis e Ceto, uma das três Górgonas, criatura de tal horror que um simples olhar transformava o observador em pedra. Perseu não sabia onde encontrá-la, como enfrentá-la sem olhar, que armas usar. Era um pescador com uma promessa impossível.

Perseu, à beira do mar, compreende a magnitude de sua promessa

Perseu olhou para suas mãos — mãos calosas do trabalho nos barcos, que nunca empunharam uma espada em combate real. Como poderiam segurar uma arma contra uma Górgona? Como esses olhos, que nada viram além do horizonte de Sérifos, guiá-lo por perigos inimagináveis?

"Não posso fazer isso sozinho", murmurou para o vento. "Se há deuses que se importam, se meu pai realmente olha por mim, preciso de vossa ajuda." Ele não sabia que, no Olimpo, dois olhos divinos se voltaram para Sérifos. Atena sorriu com aprovação, e Hermes ajustou suas sandálias aladas. O jogo dos imortais estava prestes a começar.

Hermes e Atena aparecem a Perseu com os presentes divinos

CAPÍTULO III

O Arsenal do Olimpo e as Velhas do Deserto

Na manhã seguinte ao juramento, Perseu estava na praia tentando traçar um plano inexistente. Foi então que uma luz dourada irrompeu sobre as águas, e duas figuras surgiram diante dele — Hermes e Atena em toda sua glória divina.

"Levanta-te, filho de Zeus", disse Hermes. "Não estamos aqui para reverências, mas para equipar um herói."

O Conclave Divino

Atena deu um passo à frente: "Teu juramento não foi imprudente — foi o despertar de um destino que dormia em teu sangue. E nós viemos garantir que não falhes."

Hermes apresentou a Harpe — uma foice de diamante puro, forjada pelos ciclopes. "Nem mesmo a imortalidade resiste a sua lâmina." Atena entregou seu escudo polido: "Não olhes diretamente para a Medusa — vê apenas seu reflexo aqui. Será tua proteção contra a petrificação."

> *"A coragem de um mortal que enfrenta o impossível por amor é a mais pura das oferendas aos deuses."*
> — Atena, deusa da sabedoria

"Mas onde encontrarei a Medusa?" perguntou Perseu. "Precisarás consultar as velhas filhas do crepúsculo", respondeu Atena. "Mas não será fácil. Elas não compartilham segredos com estranhos."

As Graias

As Graias — Enio, Pephredo e Dino — eram filhas de Forcis e Ceto, irmãs da própria Medusa. Velhas antes de serem jovens, com pele pálida como cera, viviam em uma caverna nas terras áridas do extremo norte. Entre as três, possuíam apenas um olho e um dente, que passavam de mão em mão.

As três Graias compartilham seu único olho e dente na caverna sombria

Perseu escondeu-se nas sombras da caverna, esperando pacientemente como aprendera nas longas noites de pesca com Dictis. Quando a irmã do meio passou o olho para Enio, e ambas estenderam as mãos para transferir o dente, ele agiu — surgiu das sombras rápido como um relâmpago e apanhou o olho no ar antes que qualquer pudesse reagir.

O grito que se ergueu foi um lamento primal — três vozes em uníssono, vindo dos primórdios do mundo. As irmãs se agarraram umas às outras, tremendo de cegueira e terror.

"Sou um viajante", disse Perseu. "Dizei-me onde encontrar as Ninfas Estígias, e devolverei vosso precioso olho." Após debaterem, revelaram o segredo: além das montanhas de Atlas, onde os rios correm para cima. Perseu devolveu o olho e partiu.

Os Presentes das Ninfas

A gruta das Ninfas Estígias ficava oculta por névoa prateada, atrás de uma cachoeira cujas gotas pareciam câmaras de cristal. Dentro, uma câmara vasta com paredes de cristais pulsantes.

As Ninfas Estígias entregam a Perseu os artefatos divinos

As quatro ninfas entregaram três presentes: sandálias aladas de Hefesto — "Com elas, voarás como as aves"; o Kibisis — "Pode conter qualquer coisa sem que sintas seu peso. A cabeça da Medusa caberá aqui"; e o Capacete de Hades — "Com ele, ficarás invisível. Nenhum inimigo te verá chegar."

Perseu calçou as sandálias aladas, sentindo que o chão havia perdido seu significado. Colocou o elmo e viu suas mãos desaparecerem. Com a Harpe em uma mão e o escudo na outra, finalmente tinha uma chance — pequena, mas real — de cumprir seu juramento.

O Jardim de Estátuas — vítimas eternas do olhar da Górgona

CAPÍTULO IV

O Olhar que Petrifica
No Covil da Górgona

Além dos últimos portos de navegadores, além das rotas caravaneiras, existe um reino onde a natureza perdeu a sanidade. Árvores sem folhas com lâminas cortantes, rios de substância negra, céu em crepúsculo perpétuo. Foi ali que Perseu pousou, invisível graças ao elmo de Hades.

O Jardim de Estátuas

Antes do covil, Perseu encontrou um jardim de estátuas — centenas de figuras humanas petrificadas, guerreiros com escudos levantados, caçadores com arcos tensos, jovens e velhos com rostos congelados em terror supremo.

Parou diante de uma estátua notável — Belerofonte, com uma inscrição: "que ousou olhar e foi visto". Se até um herói daquela estatura não resistira, que chance teria um pescador?

O vale não era apenas um aviso — era um cemitério de ambições. Perseu caminhou entre as figuras sabendo que, se falhasse, seu rosto se juntaria àquela galeria de morte eterna.

O Combate Indireto

A caverna era uma catedral de estalactites fosforescentes. O ar cheirava a enxofre e algo mais — algo que fazia a pele formigar de repulsa. O sibilar de mil serpentes preencheu o silêncio. Aos poucos, Perseu começou a distinguir formas na escuridão além da luz verde — uma massa de serpentes que se contorciam em padrões hipnóticos, cada uma com escamas que refletiam a luz em cores venenosas.

Perseu usa o escudo de Atena como espelho para enfrentar a Medusa

A Medusa dormia. Seu corpo era mistura grotesca de feminilidade e monstruosidade — escamas verdes de réptil, garras curvas, e no lugar de cabelos, uma massa viva de serpentes venenosas. Ainda havia traços de beleza divina em seu rosto, como se a maldição de Atena não conseguisse apagar a perfeição original.

Perseu ergueu o escudo como espelho e avançou. Guiando-se pelo reflexo, posicionou-se atrás da Górgona. A Harpe descreveu um arco perfeito — o golpe foi limpo, rápido, definitivo.

O Nascimento de Pégaso

Quando a cabeça da Medusa se separou do corpo, não houve apenas sangue — um raio de luz dourada explodiu do pescoço, iluminando a caverna inteira. Um grito ecoou dos primórdios do mundo, como se a própria terra lamentasse a morte de uma criatura tão antiga.

Do sangue dourado jorraram duas criaturas: Pégasus, cavalo alado branco de asas douradas que relinchou como trovão e ascendeu aos céus; e Crisaor, gigante de armadura dourada que agradeceu a Perseu por libertar sua mãe. "Tu a libertaste da maldição", disse Crisaor, antes de desaparecer na terra.

Do sangue da Medusa nascem Pégaso, o cavalo alado, e Crisaor, o gigante dourado

Perseu colocou a cabeça da Medusa no kibisis, sentindo o peso desaparecer magicamente. Do fundo da caverna, um som de asas enormes se aproximava — as irmãs imortais Esteno e Euríale haviam sentido a morte de sua irmã. Perseu colocou o elmo de Hades, tornou-se invisível, e correu. Com as sandálias aladas, decolou e voou para longe enquanto os gritos de vingança das Górgonas ressoavam pelos vales malditos.

Andrômeda, acorrentada ao rochedo, espera seu destino

CAPÍTULO V

O Resgate de Andrômeda e o Destino de Ceto

A jornada de retorno a Sérifos deveria ser direta, mas os deuses não permitem que seus favoritos sigam caminhos simples. Na costa da Etiópia, Perseu avistou praias repletas de pessoas em silêncio solene, olhando para o mar com pavor. Soldados formavam barreiras em torno de um rochedo onde uma figura estava acorrentada.

A Etiópia em Agonia

Um velho explicou: a rainha Cassiopéia, cega por vaidade, declarou que sua filha Andrômeda era mais bela que as Nereidas. Poseidão enviou Ceto, um monstro do abismo, e o Oráculo de Amon decretou: apenas o sacrifício da princesa aplacaria a fúria do deus.

Andrômeda, princesa etíope, acorrentada ao rochedo como sacrifício

Perseu viu Andrômeda à luz crepuscular — cabelos negros sobre ombros pálidos, vestes rasgadas, um rosto de tristeza sublime onde os olhos não refletiam medo, mas resignação nobre. Naquele momento, soube que não a deixaria morrer.

"Solta-a", disse aos soldados. "Eu enfrentarei o monstro." Calçou as sandálias aladas e ergueu-se no ar. O Rei Cefeu, atônito, perguntou: "Quem és tu?" — "Sou Perseu, filho de Zeus. O monstro encontrará seu fim esta noite."

A Batalha nos Ares

A noite caiu e o mar começou a ferver. De suas profundezas emergiu Ceto — serpente colossal de escamas negras e sete cabeças, cada uma com mandíbulas que poderiam engolir um navio. Seus quatorze olhos brilhavam em vermelho escarlate.

Perseu voa sobre Ceto, o monstro marinho, com a cabeça da Medusa

A batalha foi uma dança mortal no céu noturno. Perseu voava em espirais e ziguezagues, desviando das sete cabeças que se fechavam no ar onde ele estava segundos antes. A Harpe cortava línguas bifurcadas, e o sangue negro do monstro jorrava sobre as águas. Mas Ceto era colossal demais, suas feridas se fechavam quase instantaneamente. Perseu sabia que não poderia vencer apenas com a foice — precisava de algo mais poderoso.

Foi então que lembrou do kibisis e seu terrível conteúdo.

Com olhos firmemente fechados, ergueu a cabeça da Medusa. O grito de Ceto mudou de fúria para terror. Quando Perseu abriu os olhos, o monstro era uma montanha de pedra negra, suas sete cabeças eternizadas em pavor supremo. A multidão irrompeu em aclamações.

O Casamento de Sangue

Cefeu ofereceu ouro, terras, títulos. Perseu recusou tudo, exceto conhecer Andrômeda. Nos dias seguintes, descobriram uma conexão que transcendia gratidão — ela o amava não porque a salvara, mas porque fora o único que escolhera ficar quando todos a abandonaram.

Casaram-se com as bênçãos do reino, sete dias de celebração que reuniram reis de terras distantes. Mas Fineu, irmão de Cefeu e pretendente rejeitado de Andrômeda, atacou o banquete com cem soldados, determinado a matar Perseu e tomar a princesa à força. O caos se instalou — mesas viradas, convidados em pânico. Perseu protegeu Andrômeda e, com olhos firmemente fechados, ergueu a cabeça da Medusa. Fineu e seus homens transformaram-se em estátuas de pedra, congelados em poses de batalha incompletas. O silêncio que se seguiu foi profundo — a ameaça fora neutralizada sem derramamento de sangue.

Na manhã seguinte, com Andrômeda a seu lado, Perseu apontou para Sérifos. Era hora de terminar o que havia começado.

Perseu retorna triunfante, salvando sua mãe e punindo o tirano

CAPÍTULO VI

O Retorno do Rei e o Firmamento Eterno

A notícia da chegada de Perseu se espalhou por Sérifos como fogo. Dictis correu pela praia com lágrimas nos olhos; Danae se jogou nos braços do filho. Mas não havia tempo para reuniões — Polidetes observava do palácio.

A Justiça em Sérifos

"Polidetes!" gritou Perseu, e sua voz ecoou por toda a ilha. "Saí do teu palácio e enfrenta-me!" O rei desceu com vinte soldados. "Onde está a cabeça da Medusa?" zombou.

Perseu transforma Polidetes e sua corte em estátuas de pedra

"Aqui está." Perseu ergueu a cabeça da Górgona, seus olhos firmemente fechados, lembrando a lição aprendida na caverna. O efeito foi instantâneo: Polidetes, que um instante antes ria com desdém, transformou-se em estátua de pedra cinzenta, sua arrogância eternizada para sempre. Um por um, seus vinte soldados seguiram o mesmo destino — figuras congeladas em poses de batalha incompletas.

O povo de Sérifos testemunhou a cena em silêncio atordoado antes de irromper em aclamações. O tirano que os oprimira fora derrotado não por exército, mas por um jovem que partira como pescador e retornara como herói. Danae, libertada do pesadelo que a perseguia desde Argos, finalmente sorriu — um sorriso que iluminou seu rosto. Andrômeda compreendeu que escolhera bem, e Dictis chorou de alegria, sabendo que sua fé no jovem que criara não fora em vão.

O Acidente em Larissa

Perseu viajou para Larissa para os jogos atléticos, decidido a confrontar a profecia de frente. Venceu a corrida, saltou mais longe que qualquer adversário, e na luta livre derrotou campeões que haviam treinado a vida inteira. Quando chegou a vez do lançamento de disco, a multidão já aclamava seu nome. Ele pegou o disco de bronze maciço, girou-o sentindo seu peso e equilíbrio, e lançou-o para o céu.

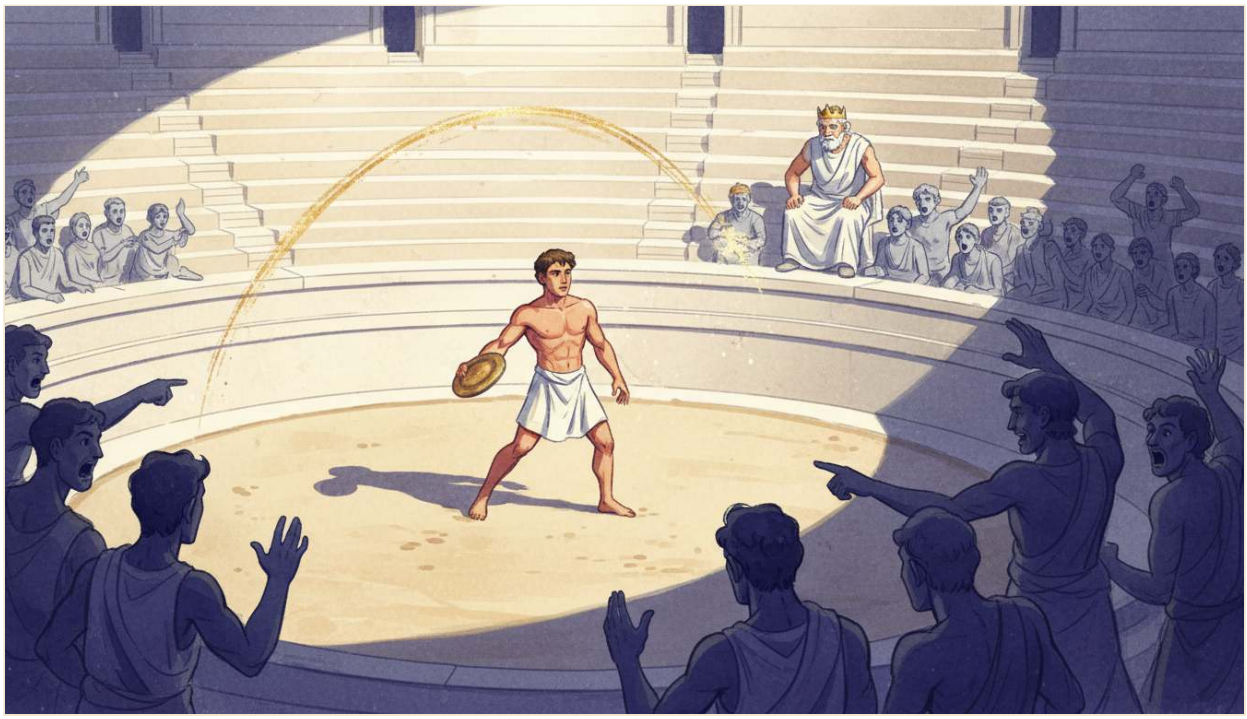

A profecia se cumpre — o disco voa em direção a Acrísio

O disco descreveu um arco majestoso contra o sol da tarde, mas o vento — ou talvez a mão do destino — fez uma ligeira alteração em sua trajetória. Foi em direção às arquibancadas, onde Acrísio estava sentado. Neto e avô se encontraram nos olhos por um instante de reconhecimento mútuo. O disco atingiu o pé do velho rei, que tropeçou e caiu, a cabeça batendo no chão de pedra.

A profecia de Delfos se cumprira — não por assassinato, mas por um acidente trágico que só os deuses poderiam ter orchestrado. Perseu ficou inconsolável, mas Danae o confortou: ele não tinha culpa, e o destino, quando determinado pelos deuses, sempre encontrava um meio de se cumprir.

A Fundação de Micenas

Com a morte de Acrísio, Perseu recusou o trono de Argos — manchado por memórias dolorosas. Em vez disso, fundou Micenas numa colina rochosa do nordeste do Peloponeso.

A grandiosa cidade de Micenas, fundada por Perseu

Ergueu muralhas ciclópicas tão massivas que viajantes diziam que apenas ciclopes poderiam havê-las construído. O Portão dos Leões, com seus dois leões de pedra flanqueando uma coluna central, tornou-se o símbolo da cidade — uma mensagem de poder e majestade. Templos foram erguidos em honra a Atena e Zeus, e Micenas floresceu como uma das cidades mais prósperas da Grécia.

Perseu governou com sabedoria e justiça, lembrando as lições de Dictis — que a verdadeira grandeza vem de como se exerce o poder. Suas leis eram justas, seus impostos razoáveis, seu exército poderoso o suficiente para proteger, mas não para oprimir. Andrômeda deu-lhe sete filhos, e entre seus descendentes estaria Hércules, o maior herói da mitologia grega.

> *"Não é a força que faz o herói, mas a escolha de enfrentar o que todos temem."*
>
> — Inscrição no Templo de Atena, Micenas

A Apoteose

Os anos passaram e Perseu envelheceu com dignidade. Deitado em sua cama, cercado pela família, contemplou uma última vez o céu estrelado: "Fui um homem afortunado. Não porque os deuses me favoreceram, mas porque me permitiram amar."

A apoteose — Perseu é elevado ao firmamento como constelação eterna

Quando exalou seu último suspiro, o céu sobre Micenas iluminou-se com luz dourada. Hermes e Atena desceram e colocaram seu espírito entre as constelações. Atena proclamou: "Que sua estrela brilhe eternamente como exemplo de coragem e retidão."

Perseu tornou-se uma constelação — um homem segurando a cabeça de uma serpente. A estrela Algol, "o Demônio", representa o olho ainda vivo da Medusa, que pisca como se a Górgona ainda tentasse petrificar quem ousa olhar. Andrômeda, ao partir, foi colocada ao lado dele para que, pela

eternidade, os dois amantes permanecessem juntos, brilhando sobre um mundo que sempre precisará de heróis.

EPÍLOGO

O Legado Imortal

Milênios após Perseu voar sobre o mar Egeu, continuamos a encontrar sua constelação no céu noturno. Sua história transcendeu o tempo, tornando-se parte do tecido da cultura humana — lições passadas de geração em geração, sonhos alimentados em noites escuras.

Seu legado reverberou através da mitologia: a cabeça da Medusa incorporada ao escudo de Atena — a égide que a deusa carrega até hoje; Pégasus libertado, que carregaria Belerofonte em sua batalha contra a Quimera; e sua linhagem que produziu Hércules, o maior de todos os heróis. A cidade de Micenas, escavada no século XIX por Schliemann, revelou máscaras funerárias de ouro e tesouros que confirmaram a grandeza de sua civilização.

A lição de Perseu fala sobre algo universal: a capacidade do indivíduo comum de realizar feitos extraordinários quando guiado por propósito e integridade. Não nasceu herói — foi feito herói por suas escolhas. Em cada cruzamento de caminhos, escolheu o mais difícil: o da honra.

Em nosso mundo moderno, onde os desafios são diferentes mas não menos intimidadores, a história de Perseu nos lembra de três verdades eternas: primeiro, que todos nós carregamos o potencial para a grandeza; segundo, que a coragem não é a ausência de medo, mas a decisão de agir apesar dele; e terceiro, que o amor — pelo próximo, pela justiça, pela verdade — é a força mais poderosa do universo.

> *"Não são os heróis que fazem a história, mas suas histórias que fazem os heróis."*
> — Thomas Bulfinch, A Era da Fábula

Que a história de Perseu, o Caçador de Sombras, continue a inspirar gerações de sonhadores e guerreiros, poetas e reis, de todos aqueles que, como ele, olham para o horizonte e veem não o limite do mundo, mas o início de uma aventura. E que, ao olharmos para o céu noturno e encontrarmos sua constelação, lembremos sempre: um único homem pode mudar o mundo.

Fim do Volume VI

A saga continua no Volume VII: Hércules — O Herdeiro do Olimpo

COLEÇÃO HERÓIS ÉPICOS

Volume VI: O Legado de Perseu

Edição Premium Ilustrada · Formato A4 · 39 Páginas

18 Aquarelas Digitais Originais · DejaVu Serif

Índigo Profundo · Ouro Envelhecido · Creme

Baseado nos mitos gregos de Hesíodo, Apolodoro e Ovídio

"A mitologia é a música da qual a história é apenas a nota mais alta."

◆

Fim