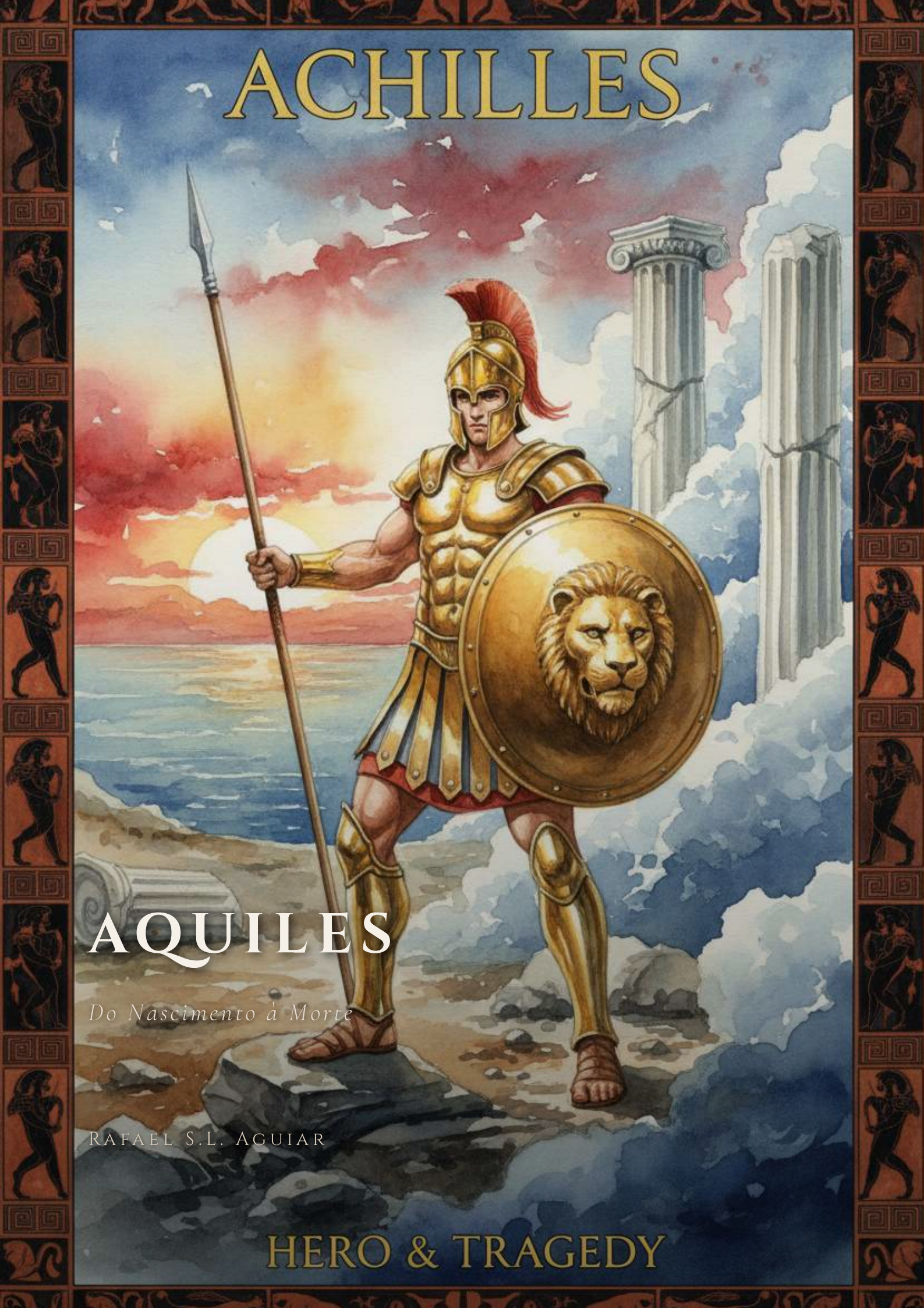
ACHILLES
AQUILES
Do Nascimento à Morte
RAFAEL S.L. AGUIAR
HERO & TRAGEDY

✦ ✦ ✦

AQUILES

Do Nascimento à Morte

Rafael S.L. Aguiar

« Ménino, tu és também fortuna de caçador de glória.

Tu és também Aquiles ferido de amores. »

— Fernando Pessoa

Sumário

PRIMEIRA PARTE — O PROFETA DO DESTINO

I. O Casamento de Peleu e Tétis

II. O Nascimento e o Rio Estige

III. A Infância nas Colinas de Ftia

SEGUNDA PARTE — O GUERREIRO DA CÓLERA

IV. O Juramento de Tíndaris

V. A Guerra de Troia — O Primeiro Ano

VI. A Cólera de Aquiles

TERCEIRA PARTE — A MORTE E A REDENÇÃO

VII. A Queda de Pátroclo

VIII. A Volta de Aquiles à Batalha

IX. A Morte de Heitor

X. O Calcanhar de Aquiles — O Fim do Herói

XI. O Juízo das Armas e a Morte de Ajax

Notas do Autor

Primeira Parte

O Profeta do Destino

Nascimento, Infância e os Presságios da Guerra

PELEUS & THETIS
A UNION BLESSED BY THE GODS
ΤΗ ΚΑΛΛΙΣΤΗ

Capítulo I

O Casamento de Peleu e Tétis

« A mais bela das deusas do mar tomou por esposo o mais justo dos mortais.
»

— Homero, Ilíada

Nas profundezas do Oceano, onde as águas nunca conheceam a luz do sol, morava Tétis, a mais bela das Nereidas, filha do ancião do mar, Nereu. Sua beleza era tal que até Zeus, o pai dos deuses e dos homens, sentiu o coração acelerar em sua presença. No entanto, um oráculo antigo ecoava pelos corredores do Olimpo: o filho de Tétis seria mais poderoso que seu próprio pai.

Esta profecia deixou Zeus em uma encruzilhada. Temendo que qualquer descendente seu pudesse usurpar seu trono, como ele próprio havia feito com Cronos, o rei dos deuses resolveu não mais perseguir a ninfa marinha. Em vez disso, destinou-a a um mortal, alguém cuja linhagem, por mais nobre que fosse, nunca poderia produzir uma ameaça divina ao cosmos.

Peleu, rei de Ftia na Tessália, era este mortal escolhido. Filho de Éaco e neto de Zeus, ele era reverenciado como o mais justo entre todos os heróis gregos. Sua fama havia se espalhado desde que conseguira dominar a leoa de Citerón e sobreviver aos desafios impostos pelos deuses. Mas a tarefa de conquistar Tétis não seria simples.

Quando Peleu a encontrou pela primeira vez, nas cavernas submarinas de Nereu, ela transformou-se em fogo, em água, em serpente e em leoa, tentando fugir de seu abraço. Mas Peleu, instruído pelo sábio Quíron, o centauro, manteve-se firme. Agarrou-a e não a soltou, não importava que forma ela assumisse. Vencida por sua persistência e coragem, Tétis finalmente retomou sua forma verdadeira e consentiu em segui-lo.

O casamento foi o mais grandioso que o mundo já vira. Todos os deuses do Olimpo desceram para celebrar a união. Hera, a esposa de Zeus, trouxe seu esplendor real; Atena, sua sabedoria serena; Apolo, a música celestial; Hermes, a graça dos mensageiros. Hefesto forjou presentes de ouro e bronze. Até as Musas desceram para entoar hinos em honra aos noivos.

> *« E todos os deuses presentearam o casal, e Quiron lhes deu um lança de freixo, forjada para matar heróis. »*
>
> — Pseudo-Apolodoro, Biblioteca

Mas entre tanta alegria, uma sombra se insinuou. Éris, a deusa da discórdia, não havia sido convidada para as festividades. Sentindo-se desprezada, ela atirou entre os convidados uma maçã de ouro com a inscrição « à mais bela ». Aquela maçã, aquela simples fruta dourada, seria a centelha que acenderia a Guerra de Troia e, por consequência, levaria o filho de Peleu e Tétis ao seu destino trágico.

Assim, no próprio dia de sua celebração, o destino de Aquiles já estava sendo traçado. Entre presentes divinos e a bênção dos imortais, o casamento que deveria ser pura alegria carregava em seu seio as sementes da futura tragédia. O menino que nasceria dessa união seria o maior guerreiro de todos os tempos — mas também aquele que viveria a vida mais breve e dolorosa entre todos os heróis.

Capítulo II

O Nascimento e o Rio Estige

> *« Invencível será aquele que banhar no Estige. »*
>
> — Tradição helenística

Quando chegou o tempo do parto, Tétis sentiu em seu seio o peso do destino. O menino que nascia não era como os outros filhos de deuses e mortais. Seus olhos brilhavam com uma intensidade quase sobrenatural, e até os sabedores do Olimpo murmuravam que aquele bebê carregava em si o fogo da imortalidade misturado à fragilidade humana.

A mãe, consumida pelo amor e pelo medo, sabia da profecia. Seu filho seria mais poderoso que o pai — mas também estava fadado a uma vida curta. Em sua desesperada tentativa de torná-lo imortal, Tétis tomou

uma decisão que ecoaria através dos séculos. Ela levou o recém-nascido às margens do rio Estige, uma das correntes do submundo, cujas águas conferiam invulnerabilidade a tudo que nelas se banhasse.

Segurando o bebê pelo calcanhar direito, a deusa marinha mergulhou seu corpo inteiro nas águas escuras e geladas do rio. Aquiles, aquele menino que um dia seria conhecido como « a dor do Exército Aqueu », foi banhado pelas águas do submundo, recebendo assim a graça da invulnerabilidade — quase completa.

O ponto onde a mão de Tétis segurava seu filho, o calcanhar por onde seu corpo mortal ainda mantinha ligação com a fragilidade humana, não foi tocado pelas águas mágicas. Foi ali, naquele pequeno pedaço de pele, que residiria a vulnerabilidade que um dia seria explorada pelo destino. A ironia é cruel: o único ponto fraco do herói seria exatamente o ponto onde a mãe mais forte o segurara.

> *« Tétis tentou fazer o filho imortal e, ao mergulhá-lo nas águas do Estige, deixou descoberto o calcanhar pelo qual o segurava. »*
>
> — Estácio, Aquileida

Outras versões da lenda contam uma história ainda mais sombria. Em algumas narrativas, Tétis, durante a noite, colocava o filho no fogo para queimar sua mortalidade, e durante o dia untava seu corpo com ambrosia, alimento dos deuses. Peleu, espantado ao ver seu filho sendo consumido pelas chamas, um dia interrompeu o ritual, gritando em pânico. Foi nesse momento de medo paternal que a imortalidade completa escapou de Aquiles.

Qualquer que seja a versão verdadeira, o resultado foi o mesmo: um menino que quase transcendera a condição humana, preso na fronteira entre o divino e o mortal. E foi essa proximidade com a imortalidade que o tornaria tão temido e, ao mesmo tempo, tão vulnerável. Os deuses observavam aquele menino com interesse e apreensão, sabendo que ele seria instrumento de sua vontade e vítima de seu capricho.

Aquiles nasceu para ser — e não poderia ser outra coisa — um herói. Entre os deuses, sua mãe era uma ninfa poderosa. Entre os homens, seu pai era um rei reverenciado. Mas ele mesmo seria algo que nenhum dos dois mundos havia visto antes: o guerreiro perfeito, a alma inquieta, o homem cuja paixão o consumiria mais depressa que qualquer espada.

Capítulo III

A Infância nas Colinas de Ftia

« Quíron educou muitos heróis, mas nenhum como Aquiles. »

— Píndaro, Nemeano

Quando Aquiles completou seis anos, seu pai Peleu tomou uma decisão que mudaria para sempre o destino do menino. Sabendo que o filho de uma deusa não poderia ser educado como um príncipe comum, ele o levou ao monte Pélion, onde morava Quíron, o centauro mais sábio que já existira.

Quíron era diferente de todos os outros centauuros. Enquanto seus irmãos eram selvagens e imoderados, dado ao vinho e à violência, Quíron cultivava a sabedoria. Filho de Cronos e da oceânide Fílira, ele havia sido criado por Apolo e Artemis, e desses deuses aprendera a medicina, a música, a caça e a profecia. Muitos heróis gregos passaram por suas mãos: Jasão, Actéon, Herácles. Mas nenhum deles revelou tanto potencial quanto o pequeno Aquiles.

Sob a tutela do centauro, Aquiles aprendeu a arte da guerra. Não apenas o manejo da lança e da espada, mas a estratégia, o timing preciso de um golpe, a leitura do terreno em batalha. Quíron ensinou-o a tocar a lira, a curar feridas com ervas silvestres, a caçar leões e javalis pelas encostas do Pélion. Mas, acima de tudo, o centauro lhe ensinou aretê — a excelência, a busca incessante pela perfeição em tudo que se faz.

> *« De Quíron aprendeu a virtude que o faria o maior dos guerreiros, mas também a impetuosidade que o levaria à ruína. »*
>
> — Homero, Ilíada, IX

Foi também em Pélion que Aquiles conheceu Pátroclo. Filho de Menóncio, Pátroclo fora enviado ao centauro após um trágico acidente: em uma briga juvenil, ele havia matado involuntariamente um amigo. Enviado para o exílio e para a educação, Pátroclo chegou ao monte assombrado pela culpa e pela solidão.

A relação entre os dois meninos floresceu rapidamente. Aquiles, impetuoso e ardente, encontrou em Pátroclo uma calma complementar. Pátroclo, melancólico e reflexivo, encontrou em Aquiles uma luz que dissipava suas sombras. Eles treinavam juntos, dormiam sob as mesmas peles de animais, compartilhavam segredos que só crianças podem ter. Quíron observava aquele vínculo com sabedoria silenciosa, sabendo que o amor entre aqueles dois rapazes seria tanto a força quanto a fraqueza do maior herói da Grécia.

Mas a infância não poderia durar para sempre. Quando Aquiles tinha nove anos, chegou ao monte Pélion um mensageiro com notícias que fariam o sangue do menino ferver de antecipação. O rei de Micenas convocava todos os heróis gregos para uma guerra. Helena, a mais bela mulher do mundo, havia sido raptada por um príncipe troiano. E um antigo juramento exigia que todos os pretendentes de Helena defendessem o marido escolhido.

Aquiles nem hesitou. Para ele, que treinara a vida inteira para ser um guerreiro, aquela era a oportunidade que aguardava. Mas havia um problema: sua mãe Tétis sabia que, se ele fosse para Troia, não retornaria vivo. O destino lhe reservava duas escolhas: uma vida longa e obscura em Ftia, ou uma existência breve e gloriosa diante dos muros de Ilion.

Segunda Parte

O Guerreiro da Cólera

A Guerra de Troia e a Fúria do Herói

Capítulo IV

O Juramento de Tíndaris

« Todos os heróis juraram proteger o marido de Helena. »

— Pseudo-Apolodoro, Epitome

A história da Guerra de Troia começou muito antes do primeiro navio grego cruzar o mar Egeu. Começou, como tantas tragédias gregas, com um amor e um juramento. Tíndaris, rei de Esparta, tinha uma filha de beleza sobrenatural: Helena. Tão bela que diziam ela fora gerada por Zeus himself, que se disfarçara de cisne para seduzir sua mãe Léda.

Quando chegou a idade de casar, pretendentes de toda a Grécia convergiram a Esparta. Cada príncipe e herói sonhava em levar para casa a mulher mais desejada do mundo. Mas Tíndaris sabia que escolher um significaria criar inimigos de todos os outros. Foi então que Ulisses, o astuto rei de Itaca, propôs uma solução brilhante: todos os pretendentes jurariam defender o escolhido, garantindo que nenhum derrotado buscasse vingança.

Aquiles, apesar de ainda criança quando o juramento foi feito, estava ligado a esse pacto através de seu pai Peleu. E mais diretamente ainda: pois Pátroclo, seu companheiro inseparável, também havia jurado. Quando Páris, príncipe de Troia, raptou Helena e a levou para a cidadela de Ilion, o juramento foi invocado. Todos os heróis gregos, todos os reis e guerreiros, deveriam se unir sob o comando de Agaménon, irmão de Menelau, o marido traído.

Para Aquiles, então com cerca de quinze anos, a notícia foi como um raio em noite de tempestade. Toda a sua vida havia sido preparação para aquele momento. Treinara com Quíron, dominara as artes da guerra, forjara seu espírito na disciplina e na busca pela excelência. Agora, finalmente, chegara a hora de provar seu valor.

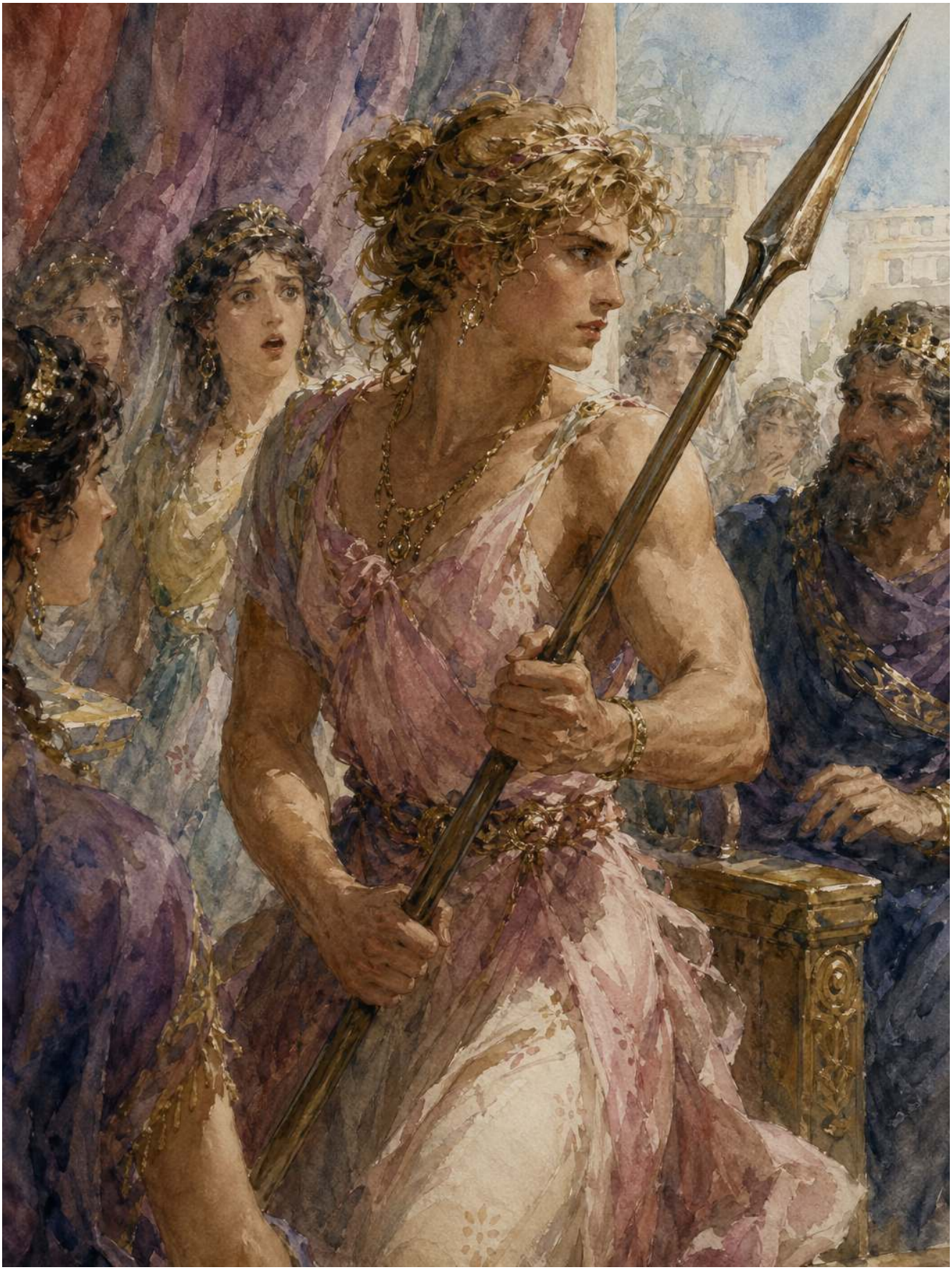

> *« Foi ao encontro dos Aqueus vestido de mulher, mas descoberto pelo grito de guerra. »*
>
> — Pseudo-Apolodoro, Biblioteca

Mas sua mãe Tétis não desistiria facilmente. Determinada a salvá-lo do destino que o aguardava em Troia, ela o escondeu na corte do rei Licômedes, na ilha de Esquiro, disfarçando-o de mulher entre as filhas do rei. Tétis esperava que, se ninguém o encontrasse, Aquiles viveria uma vida longa e segura, esquecido pela guerra.

Odisséu, porém, era astuto demais para ser enganado. Suspeitando que Aquiles estava em Esquiro, ele foi à corte de Licômedes disfarçado de mercador. Entre suas mercadorias, colocou armas e armaduras. Enquanto as verdadeiras filhas do rei examinava tecidos e joias, « a filha » mais alta e atlética não conseguiu disfarçar o brilho nos olhos ao ver uma lança de bronze. Foi nesse momento — quando Aquiles agarrou a arma com a destreza de um guerreiro treinado — que sua identidade foi revelada.

A descoberta trouxe alivio e terror ao coração do jovem herói. Ele não nasceu para viver escondido entre mulheres. Era um guerreiro, e um guerreiro precisava de guerra. Com Pátroclo ao seu lado — que também o acompanhara na fuga —, Aquiles partiu para reencontrar seu destino. Seu caminho estava traçado: as praias de Troia o aguardavam, e com elas, a glória e a morte.

Capítulo V

A Guerra de Troia — O Primeiro Ano

> *« Canta, ó deusa, a cólera de Aquiles, filho de Peleu. »*
>
> — Homero, Ilíada, I, 1

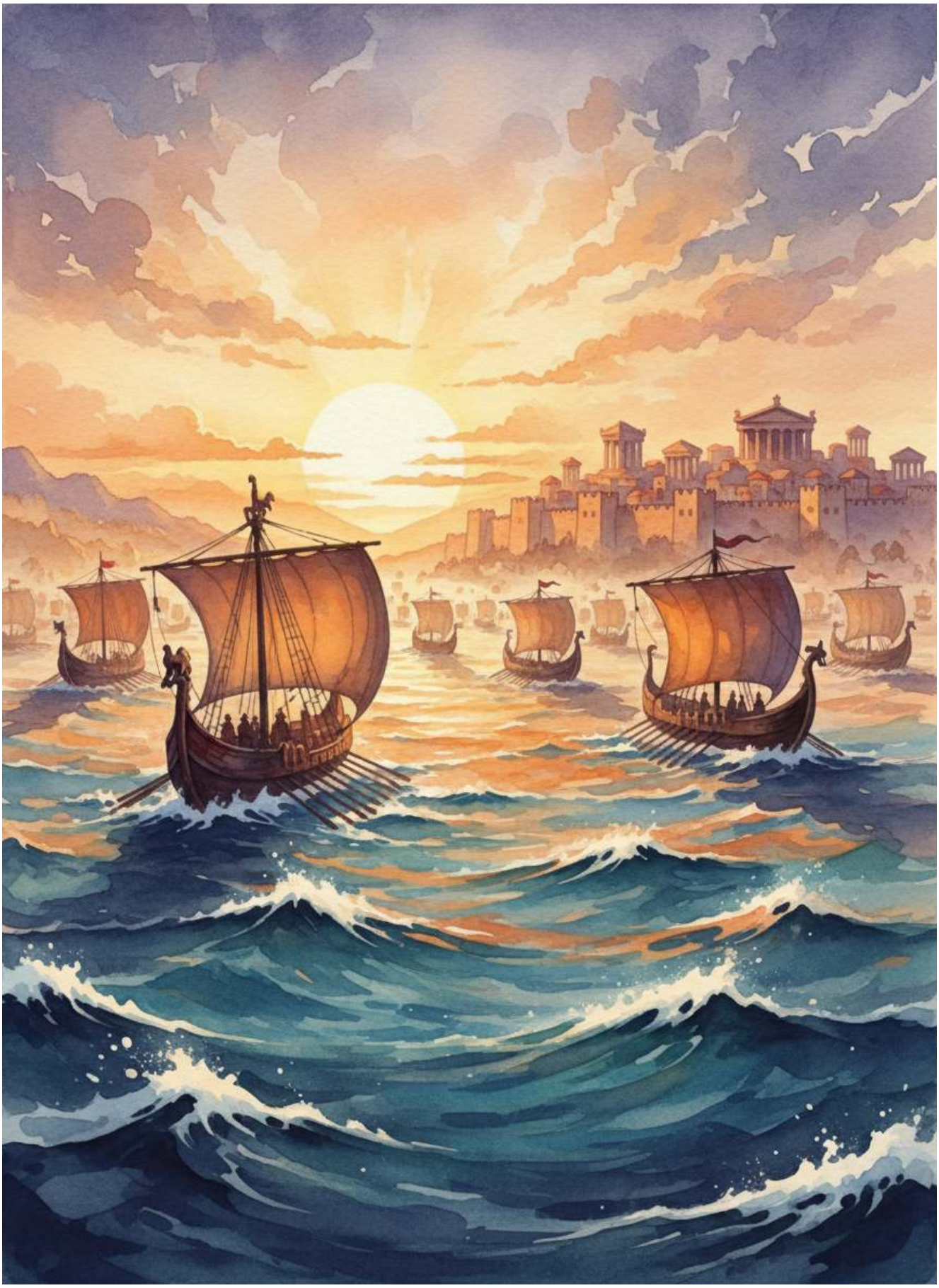

Quando as mil e quarenta e oito naus gregas atracaram nas praias do Helesponto, Aquiles emergiu como a figura mais impressionante entre todos os guerreiros. Jovem, belo como um deus, e armado com a lança forjada por Hefesto que Quíron lhe dera, ele comandava os Mirmidões — os soldados mais ferozes e leais de toda a expedição. Cinquenta navios seguiam sua bandeira, e cada um deles carregava guerreiros que dariam a vida por seu comando.

O primeiro ano de guerra foi, para Aquiles, um período de glória pura. Enquanto Agaménon e Menelau discutiam estratégia e os outros reis hesitavam diante dos altos muros de Troia, o jovem herói atacava. Seus Mirmidões saqueavam as cidades aliadas dos troianos ao longo da costa, trazendo riquezas e escravos para o acampamento grego. Doze cidades tomou Aquiles por terra, e onze por mar. Seu nome começou a ser temido até mesmo dentro dos muros de Ilion.

Nessas campanhas, Aquiles mostrou não apenas bravura, mas também uma capacidade de liderança que impressionava veteranos de dezenas de guerras. Ele lutava sempre na vanguarda, seu grito de guerra fazendo tremer os joelhos dos inimigos. Mas também cuidava de seus homens, dividindo os despojos com equidade e honrando os mortos com enterros dignos. A aretê aprendida com Quíron brilhava em cada ação do jovem guerreiro.

> *« Tomou Lesbo e Ténido, matou Fílaca e Anteríades, domou Colofon e Clazômenas, e em todas partes sua lança cantava a morte. »*
>
> — Homero, Ilíada, IX, 328-333

Mesmo em meio à violência da guerra, momentos de humanidade surgiam. Quando Aquiles tomou a cidade de Lirnesso, encontrou Briseida, uma jovem de nobre linhagem troiana. Filha de Brises, sacerdote de Apolo, ela fora capturada e destinada a Aquiles como prêmio de guerra. Mas ao contrário de outros guerreiros, Aquiles a tratou com um respeito incomum. Briseida tornou-se sua companheira, e em suas noites no acampamento grego, ela lhe oferecia um consolo para a brutalidade do dia.

Pátroclo, sempre ao lado de Aquiles, também encontrou seu lugar na guerra. Embora não possuísse a mesma ferocidade do amigo, ele era um guerreiro capaz e um conselheiro sábio. Quando Aquiles se deixava levar por sua cólera, era Pátroclo quem acalmava seu coração. Quando o herói duvidava, era o amigo que restabelecia sua confiança. Juntos, eles formavam uma dupla que parecia imbatível.

Mas a harmonia do acampamento era frágil. Agaménon, o comandante supremo, invejava a popularidade de Aquiles entre os soldados. Sua própria autoridade era constantemente comparada, desfavoravelmente, com a liderança natural do jovem herói. Aquiles, por sua vez, desprezava a covardia e a ganância de Agaménon, considerando-se superior em todos os sentidos. A tensão entre os dois era um fio de pólvora, e Troia não precisava fazer nada além de esperar a explosão.

No décimo mês da guerra, Aquiles liderou um ataque contra a cidade de Téba, nos domínios de Eetíone. O rei da cidade caiu diante de sua lança, e seus tesouros foram confiscados. Entre os prisioneiros estava Criseida, filha do sacerdote Crises. Aquiles a entregou a Agaménon como parte da divisão de espólios, um gesto que deveria ser de respeito à hierarquia. Ninguém podia prever que aquela jovem se tornaria a centelha da maior tragédia da guerra.

Capítulo VI

A Cólera de Aquiles

« Insensato, que sabe muitas coisas, mas não sabe nada. »

— Aquiles a Agaménon, Ilíada, I

Crises, sacerdote de Apolo em Crisa, chegou ao acampamento grego carregando um resgate imenso. Seus olhos marejados de lágrimas suplicavam a Agaménon que lhe devolvesse a filha. O comandante, porém, recusou-se com arrogância, ameaçando o sacerdote se ousasse voltar. Crises saiu do acampamento murmurando uma prece — e os deuses ouviram.

Apolo, deus da peste e do arco, desceu do Olimpo com fúria. Por nove dias, suas flechas invisíveis caíram sobre o acampamento grego. Homens, mulheres e animais caíam mortos sem explicação, seus corpos queimando com febre antes mesmo de morrer. Os médicos não entendiam. Os adivinhos não conseguiam ler os sinais. A peste devorava o exército como um leão faminto.

Foi Calcas, o adivinho, quem revelou a verdade. Em assembleia pública, com Aquiles garantindo sua proteção contra a ira de Agaménon, Calcas confessou: o deus exigia a devolução de Criseida sem resgate. Agaménon, furioso por ser publicamente desafiado, concordou — mas com uma condição humilhante:

tomaria para si a concubina de outro guerreiro como compensação. E seus olhos cairam sobre Briseida, companheira de Aquiles.

> *« Mas, se os deuses me concedem conquistar Prian, primeiro te darei de gozar tua filha e levá-la em navio, e Criseida de rosto belo junto a ela. »*
>
> — Agaménon, Ilíada, I, 29-31

Aquiles sentiu o sangue subir à cabeça como uma maré de fogo. Sua cólera não era apenas a de um guerreiro roubado de seu prêmio; era a fúria de um homem cuja honra fora pisada por alguém que ele desprezava. Desembainhou sua espada, pronto a matar Agaménon ali mesmo, na frente de toda a assembleia. Foi Atena, enviada por Hera, quem o deteve, agarrando-o pelos cabelos e sussurrando que a vingança viria, mas não daquela forma.

E então Aquiles proferiu as palavras que mudariam o curso da guerra. Largando a espada, ele dirigiu-se a Agaménon com um desdém gelado:

> *« Cão de olhos sujos, coração de corça, nunca foste a guerra com o exército, nunca foste a emboscada com os mais bravos! Para ti, tudo é perigoso! É muito melhor levar o brinde de quemquer que fale contra ti! Devorador do povo! »*
>
> — Aquiles, Ilíada, I, 225-230

Aquiles anunciou que não mais lutaria. Seu juramento de lealdade ao exército fora quebrado pela própria deslealdade de Agaménon. Ele retirou-se para sua tenda, chamou seus Mirmidões e ordenou que se preparassem para partir assim que o vento permitisse. Os gregos, sem seu melhor guerreiro, teriam de enfrentar os troianos sozinhos. Aquiles desejou, em sua fúria, que o exército inteiro sentisse na pele o valor de sua ausência.

Sua mãe Tétis emergiu das ondas ao ouvir seus lamentos. Comovida pela dor do filho, ela subiu ao Olimpo e suplicou a Zeus que desse vantagem aos troianos enquanto Aquiles não voltasse à batalha. Zeus, após hesitar diante da fúria de Hera, concordou. Com um aceno de sua sobrancelha, o pai dos deuses selou o destino de milhares de homens.

Assim começou o período mais longo e sangrento da guerra. Sem Aquiles, os gregos recuaram. Heitor, o príncipe de Troia, liderou seus homens além dos muros, queimando navios e massacrando aqueus. Aquiles ouvia os gritos de agonia do acampamento desde sua tenda, mas sua cólera era mais forte que sua compaixão. Ele tocava sua lira, cantando canções de heróis antigos, enquanto seus companheiros morriam na praia.

Foi nesse período de isolamento que Aquiles compreendeu, pela primeira vez, o verdadeiro preço de sua natureza. Sua capacidade de sentir era tão intensa quanto sua capacidade de lutar. A cólera que o consumia não era apenas contra Agaménon — era contra o destino que o aprisionava, contra a escolha impossível entre uma vida longa e sem glória, ou uma morte prematura e memorável. Aquiles, nas sombras de sua tenda, estava sofrendo mais do que qualquer ferido no campo de batalha.

Terceira Parte

A Morte e a Redenção

Pátroclo, Heitor e o Destino Final

Capítulo VII

A Queda de Pátroclo

« Chorei muito por ti, Pátroclo, e ainda não cessarei. »

— Aquiles, Ilíada, XXIII

A décima oitava noite da cólera de Aquiles trouxe um visitante à sua tenda. Pátroclo, cujo rosto estava marcado por lágrimas e poeira, implorou ao amigo que retornasse à luta ou, pelo menos, que o deixasse ir vestindo sua armadura. Os navios gregos queimavam. Heitor matara dezenas de heróis. O exército inteiro estava à beira da destruição.

Aquiles ouviu com o coração dividido. Ainda não conseguia perdoar Agaménon, mas não suportava ver seus companheiros morrendo. Finalmente, concordou com uma solução intermediária: Pátroclo vestiria sua armadura — a reluzente couraça forjada por Hefesto, o capacete com penacho de crina de cavalo, o escudo divino com suas cinco camadas de bronze e estanho. Com aqueles equipamentos, e comandando os Mirmidões, Pátroclo poderia afugentar os troianos enquanto Aquiles continuava a negociação.

Antes de partir, Pátroclo pediu uma bênção. Aquiles olhou nos olhos do amigo e sentiu um calafrio percorrer sua espinha. Havia algo de definitivo naquele momento, como se o destino sussurrasse um aviso que nem mesmo o filho de uma deusa conseguisse decifrar. Ele advertiu Pátroclo para não ir além de salvar os navios: « Não tente tomar Troia sem mim, ou Apolo te destruirá. »

> *« Vai, e guia os Mirmidões com destreza, e salva as naus em chamas. Mas se eu voltar à luta e Deus me concede glória, não te esqueças de que sem ti nada tenho. »*
>
> — Aquiles, Ilíada, XVI, 96-100

Pátroclo saiu da tenda transformado. Com a armadura de Aquiles, parecia o próprio herói. Os gregos, ao vê-lo, gritaram de alegria, acreditando que o maior guerreiro havia retornado. Os troianos, ao verem aquele brilho terrível, recuaram em pânico. Pátroclo liderou os Mirmidões com bravura, repelindo Heitor e seus homens, salvando os navios restantes da fogueira.

Mas a vitória excitou o coração de Pátroclo. Embalado pelo sucesso e pela sensação de ser, por um momento, igual ao amigo que tanto admirava, ele esqueceu o aviso de Aquiles. Perseguiu os troianos até as próprias muralhas de Ilion. Três vezes atacou as portas da cidade, e três vezes Apolo a defendeu. Na quarta tentativa, o deus gritou: « Retrocede, Pátroclo! Não é teu destino tomar Troia com Aquiles! »

Confuso e atordoado, Pátroclo recuou. Foi então que Euporbo o feriu nas costas com uma lança. E, enquanto ele cambaleava, Heitor avançou e cravou sua espada nas entranhas do filho de Menóncio. Com suas últimas palavras, Pátroclo proferiu uma profecia: « Heitor, triunfa por enquanto. Teu destino também é morrer. Aquiles te matará. »

Quando a notícia chegou a Aquiles, o mundo desabou. Antíloco, filho de Nestor, trouxe a mensagem, e Aquiles caiu no chão de sua tenda, arrancando terra e cinzas para si, soluçando como uma criança perdida na escuridão. Sua mãe Tétis ouviu seus gritos desde o fundo do mar e emergiu para consolá-lo, mas nenhuma consolação era possível. Pátroclo estava morto, e com ele morrera algo em Aquiles que jamais ressuscitaria.

Aquela noite, Aquiles decidiu que voltaria a lutar. Não por honra, não por Agaménon, não por vingança contra um rei tolo. Ele voltaria por Pátroclo. E sua volta seria um furacão de destruição que nem os próprios deuses poderiam deter.

Capítulo VIII

A Volta de Aquiles à Batalha

« Agora sim, recompensarei a morte de meu amigo. »

— Aquiles, Ilíada, XVIII

Na manhã seguinte à morte de Pátroclo, Aquiles caminhou até a assembleia do exército. Sua aparência era de alguém que havia atravessado o próprio submundo. Os olhos vermelhos de

choro, o rosto manchado de cinzas, a voz rouca de gritar. Mas havia também uma determinação fria, uma calma aterradora que fazia até os veteranos tremerem.

Agaménon, vendo aquele espectro de fúria contida, não hesitou. Devolveu Briseida sem condições, ofereceu tesouros sem precedentes, e até jurou nunca mais tocar na concubina do herói. Mas Aquiles não queria presentes. Sua resposta foi seca: « Não preciso de tuas riquezas. Preciso apenas que não me retardeis. Hoje mesmo entro em batalha. »

Havia, porém, um problema: Aquiles não tinha armadura. A de Heitor agora adornava o corpo de Pátroclo. Sua própria armadura fora saqueada do cadáver do amigo. Foi então que Tétis interveio pela última vez. Descendo ao palácio de Hefesto no Olimpo, ela suplicou ao deus dos ferreiros uma nova armadura para seu filho.

> *« E Hefesto pôs-se a trabalhar. Forjou um escudo que parecia o próprio mundo: a terra, o mar, os céus, as cidades em paz e em guerra, os campos de trigo e os pastos de ovelhas. »*
>
> — Homero, Ilíada, XVIII, 478-608

A armadura de Aquiles, forjada por um deus, era a mais bela e terrível já vista. O escudo, em particular, era uma obra-prima: representava o cosmos inteiro em camadas de ouro, prata, bronze e estanho. Cidades sitiadas e cidades em festa, campos de batalha e colheitas, o sol, a lua e as estrelas — tudo estava lá, como se Hefesto tivesse comprimido o mundo inteiro em uma única peça de metal. Quando Aquiles a vestiu, parecia não um homem, mas uma força da natureza encarnada.

Antes de partir para a batalha, Aquiles fez algo que nenhum outro herói grego fizera: soltou um grito de guerra tão poderoso que os próprios deuses se sobressaltaram. Atena, posicionada atrás dele, ecoou o grito com sua própria voz, e o som combinado foi como o fim do mundo. Os troianos, ao ouvirem aquela voz que não parecia humana, sentiram seus corações gelarem.

Aquela tarde, Aquiles matou mais homens do que qualquer guerreiro em um único dia de toda a história. Ele era invencível, imparável, uma máquina de destruição movida pelo luto. Não havia piedade

em seu coração, nem hesitação em sua mão. Trojanos, aliados, guerreiros nobres e soldados comuns — todos caíam diante dele como espigas diante da foice.

No rio Escamandro, tantos corpos se acumulavam que as águas sangravam. O próprio rio, indignado, tentou afogar Aquiles, mas Hefesto enviou chamas para proteger seu protegido. Foi uma cena de caos elemental: fogo contra água, enquanto o guerreiro mais mortal da história continuava sua carnificina. Os deuses observavam, divididos entre admiração e horror.

Ao entardecer, Aquiles havia mudado o curso da guerra em um único dia. Mas ainda não estava satisfeito. Sua verdadeira presa continuava viva dentro dos muros de Troia. Heitor, o assassino de Pátroclo, ainda respirava. E Aquiles jurou que não descansaria até vê-lo morto.

Capítulo IX

A Morte de Heitor

« Assim falando, mirou e lançou; e Heitor foi atingido. »

— Homero, Ilíada, XXII

Heitor sabia que estava condenado. Após a mortandade causada por Aquiles, o príncipe de Troia compreendeu que não havia mais escapatória. Seus pais, Príamo e Hécuba, suplicaram-lhe que não saísse dos muros. Sua esposa, Andrômaca, veio até ele com seu filho nos braços, implorando que pensasse no futuro do menino. Mas Heitor era um homem de honra, e a honra exigia que enfrentasse o homem que destruíra seu exército.

Aquiles o aguardava diante dos portões de Troia, sua armadura reluzindo como uma segunda pele de bronze. Heitor, por um momento, tentou negociar: propôs que, quem quer que vencesse, devolveria o corpo do outro para um enterro digno. Mas Aquiles não tinha misericórdia em seu coração. Sua resposta foi um não cortante: « Não há acordo entre leões e homens. »

A perseguição que se seguiu foi um dos momentos mais dramáticos de toda a literatura ocidental. Heitor fugiu, e Aquiles perseguiu. Três vezes correram em círculo ao redor de Troia, com os deuses observando cada passo. Zeus balanceou suas balanças de ouro, e o prato de Heitor afundou. Atena, disfarçada de irmão de Heitor, enganou o príncipe troiano, fazendo-o parar para lutar.

> *« Disse Atena: Irmão querido! Deveras Aquiles te persegue em volta da cidade com pés velozes. Mas espera e peleja de frente. »*
>
> — Ilíada, XXII, 243-245

Quando Heitor finalmente se virou, foi para encarar a morte. Aquiles avançou com sua lança, e Heitor lançou a sua. A lança do troiano ricocheteou no escudo divino. A lança de Aquiles encontrou a garganta de Heitor, no único ponto vulnerável de sua armadura. O príncipe de Troia caiu de joelhos, e enquanto a vida o abandonava, pediu uma última vez que seu corpo fosse respeitado.

Aquiles não ouviu. Com a fúria ainda fervendo em suas veias, ele arrastou o corpo de Heitor pelas costas, amarrando-o ao seu carro de guerra. Três vezes deu voltas ao redor do túmulo de Pátroclo, jogando poeira sobre o rosto sem vida do inimigo. Para os gregos, era vingança. Para os troianos, era sacrilégio. Para Aquiles, era a única forma que encontrara de aliviar a dor do coração.

Nas noites seguintes, Aquiles não dormia. Ele arrastava o corpo de Heitor em círculos diariamente, profanando-o de maneiras que chocavam até os mais duros guerreiros. Aphrodite e Apolo protegiam o cadáver com seus poderes, impedindo que a carne se decompusesse, mas Aquiles continuava. Seu luto havia se transformado em algo monstruoso, uma loucura que consumia o último resquício de humanidade que lhe restava.

Foi apenas a intervenção do rei Príamo que trouxe Aquiles de volta à razão. Na noite em que o ancião troiano, guiado por Hermes, penetrou sozinho no acampamento grego e beijou as mãos do homem que matara seu filho, algo mudou. Príamo não falou como um rei, mas como um pai. E Aquiles, pela primeira vez desde a morte de Pátroclo, ouviu a voz de um pai.

> *« Lembra-te de teu pai, ó Aquiles. Ele é velho como eu, e talvez esteja sofrendo por ti. Concede-me, por amor aos deuses, o corpo de meu filho. »*
>
> — Príamo, Ilíada, XXIV, 486-506

Aquiles chorou. Chorou por Pátroclo, chorou por seu pai, chorou por todos os mortos daquela guerra insensata. Finalmente, devolveu o corpo de Heitor a Príamo, ordenou uma trégua de onze dias para o enterro, e por um breve momento, o homem que fora aterrorizante demonstrou a compaixão que Quíron lhe ensinara. Foi a última cena humana de sua vida.

Capítulo X

O Calcanhar de Aquiles — O Fim do Herói

> *« Assim morreu Aquiles, o maior dos Aqueus. »*
>
> — Homero, Odisseia, XXIV

Após a morte de Heitor, a guerra de Troia entrou em um impasse. Sem seu campeão, os troianos recuaram para trás de seus muros, e os gregos, sem Aquiles em seu auge, não conseguiam forçar uma vitória decisiva. Meses se passaram em escaramuças e cerco, enquanto ambos os lados aguardavam o que o destino reservava.

Aquiles continuava sendo a força dominante do exército grego, mas algo nele havia mudado desde a morte de Pátroclo. A fúria que o consumira dera lugar a uma melancolia profunda. Ele lutava, mas sem o brilho de antes. Vencia, mas sem alegria. Os outros heróis notavam que ele falava cada vez menos, passando horas em silêncio contemplando o mar ou toccando sua lira com melodias tristes.

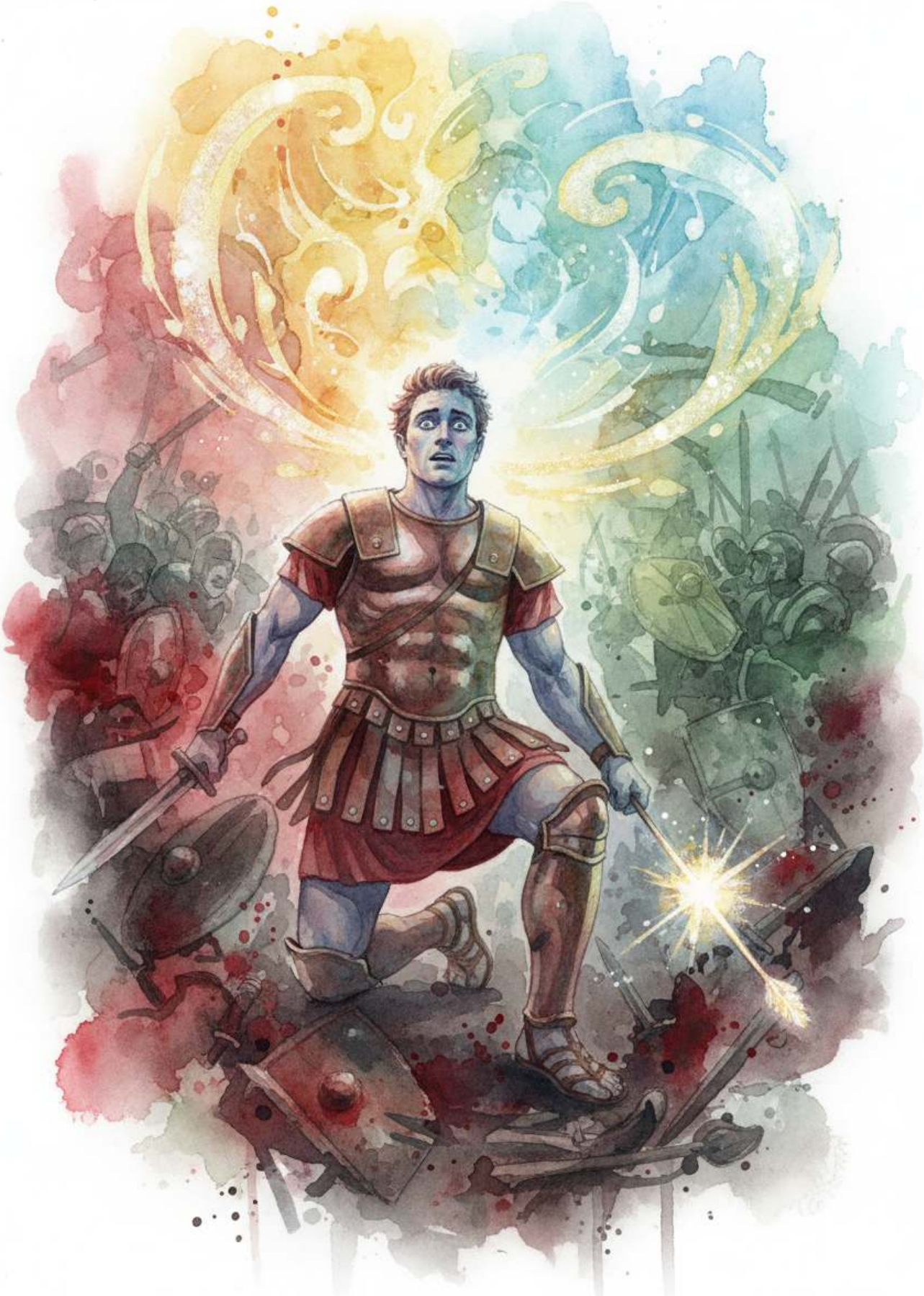

A mãe Tétis, que observava seu filho desde as profundezas, sabia que o fim se aproximava. Ela lhe avisara: se fosse para Troia, morreria jovem. E agora, vendo o vazio nos olhos de Aquiles, compreendia que o herói já não lutava pela vida, mas sim por um fim digno. A profecia estava se cumprindo, inexorável como as marés.

> *« Tétis chorou ao ver que o destino de seu filho se cumpria, e os deuses do Olimpo debateram se deveriam salvá-lo ou deixá-lo morrer. »*
>
> — Pseudo-Apolodoro, Epitome

París, o príncipe que iniciara toda aquela guerra ao raptar Helena, não era guerreiro como seu irmão Heitor. Ele era arqueiro, e preferia a emboscada ao combate frontal. Guiado por Apolo, que ainda buscava vingança pela profanação de seu templo por Aquiles, París preparou uma armadilha. Com a ajuda divina, ele posicionou-se onde sabia que Aquiles passaria — nas portas de Esca, um antigo portão de Troia.

A versão mais conhecida da morte de Aquiles é também a mais poética. París, escondido, disparou uma flecha guiada por Apolo. A flecha, voando como um raio de prata, atingiu Aquiles exatamente no ponto vulnerável: seu calcanhar direito, o mesmo ponto onde Tétis o segurara ao mergulhá-lo no Estige. A invulnerabilidade quase perfeita foi finalmente vencida pelo ponto cego do amor materno.

Aquiles caiu. Seus gritos de dor ecoaram pelo campo de batalha, e até os troianos, que tanto o temiam, sentiram um calafrio. O herói que parecia invencível, o guerreiro que matara Heitor e centenas de outros, jazia no chão, ferido por uma única flecha. Seus Mirmidões correram para ele, arrastando-o para fora do alcance dos inimigos.

Nos minutos finais, Aquiles olhou para o céu. Dizem que ele viu a sombra de Pátroclo aproximando-se, estendendo a mão. Dizem que um sorriso cruzou seu rosto pela primeira vez em meses. Seus últimos pensamentos, segundo os bardos, foram de reconciliação: com seu destino, com sua mãe, com o amigo que o aguardava além da morte.

Aquiles morreu jovem, como fora profetizado. Sua carreira como guerreiro durou menos de dois anos. Mas em tão pouco tempo, ele se tornara a lenda por quem todos os outros heróis seriam medidos. Alexander, o Grande, dormia com uma edição da Ilíada em seu travesseiro, sonhando em ser o novo

Aquiles. Séculos depois, poetas, pintores e escultores ainda buscavam capturar algo de sua essência. Porque Aquiles não foi apenas um guerreiro. Ele foi a representação máxima de algo profundamente humano: a busca impossível por algo eterno em uma vida breve demais.

Seu funeral foi grandioso. Os gregos queimaram seu corpo em uma pira de madeira de oliveira, e suas cinzas foram misturadas às de Pátroclo no mesmo túmulo. Ulisses herdou sua armadura, desencadeando a tragédia de Ajax. Mas essa é outra história. A história de Aquiles terminou ali, nas praias de Troia, onde um menino nascido de deusa e mortal finalmente encontrou a paz que a vida lhe negara.

Capítulo XI

O Juízo das Armas e a Morte de Ajax

« As armas foram julgadas, e o herói sucumbiu à loucura. »

— Ovídio, Metamorfoses

A morte de Aquiles deixou um vazio que nenhum outro herói podia preencher. Mas além da perda emocional, havia uma questão prática: quem herdaria sua armadura? A couraça forjada por Hefesto era a mais valiosa relíquia do exército grego, e seu portador seria reconhecido como o mais bravo entre os viventes.

Dois heróis se destacavam como candidatos. Ajax, o grande rei de Salamina, era um guerreiro de força colossal, segundo apenas a Aquiles em bravura. Ele havia lutado incansavelmente durante toda a guerra, carregando o corpo de Aquiles para fora da batalha quando ninguém mais conseguia se aproximar. Sua candidatura parecia óbvia: força, lealdade e um currículo de batalhas que poucos poderiam igualar.

Do outro lado estava Ulisses, o astuto rei de Itaca. Não possuía a força bruta de Ajax, mas compensava com inteligência estratégica e eloquência. Foi Ulisses quem convencera Aquiles a vir para Troia. Fora ele quem descobrira o herói escondido em Esquiro. E agora, com Aquiles morto, argumentou que a sabedoria valia tanto quanto a força.

> *« Ajax citou suas façanhas; Ulisses, as suas. E a palavra venceu a ação. »*
>
> — Ovídio, Metamorfoses, XIII

O julgamento foi feito pelos líderes gregos, e Ulisses venceu por um voto — o de Atena, que sempre favorecera o astuto rei. A derrota foi mais do que Ajax podia suportar. Ele, que havia suado sangue naquele campo de batalha, perdera para um homem que preferia palavras a ações. A humilhação corroeu sua sanidade como ácido corrói o metal.

Na noite seguinte ao julgamento, Ajax saiu de sua tenda em transe. A deusa Atena, em sua ira, havia confundido sua mente, fazendo-o ver inimigos onde havia rebanhos. Ele massacrou o gado do exército grego, acreditando estar matando Ulisses, Agaménon e Menelau. Quando a névoa se dissipou e viu o que fizera, a vergonha foi insuportável.

Ajax plantou sua espada no chão, com a ponta voltada para o céu, e se jogou sobre ela. Foi um final digno de sua estatura — um homem que preferiu a morte à desonra. Seu funeral foi segundo apenas ao de Aquiles, e os gregos lamentaram a perda de dois de seus maiores heróis em tão pouco tempo. O cemitério de Troia crescia, e ainda a cidade não caía.

Com Aquiles e Ajax mortos, e os gregos desmoralizados, parecia que a guerra nunca teria fim. Mas Ulisses, agora portando a armadura do maior herói, começou a tramar algo. Se a força não conseguia tomar Troia, talvez a astúcia pudesse. E assim, nas oficinas de Epeio, um carpinteiro a quem Atena inspirara, nasceu a ideia que mudaria tudo: o Cavalo de Troia.

A história de Aquiles terminou com sua morte, mas suas armas ainda tinham um papel a cumprir. A armadura que Hefesto forjara para o filho de Tétis testemunharia a queda de Troia e a jornada de Ulisses de volta a Itaca. E através dos séculos, o nome de Aquiles continuaria a ressoar como sinônimo de bravura, paixão e tragédia — o herói que viveu pouco, mas viveu intensamente o suficiente para ser eterno.

Notas do Autor

Sobre as Fontes

Esta narrativa baseia-se principalmente na *Ilíada* de Homero, complementada por passagens da *Odisseia*, da *Biblioteca* de Pseudo-Apolodoro, do *Catálogo de Mulheres* atribuído a Hesíodo, e da *Aquileida* de Estácio. A escolha de incorporar elementos de múltiplas fontes foi deliberada: a mitologia grega não é um corpus monolítico, mas um tecido de narrativas que se completam e, às vezes, se contradizem.

Sobre a Invulnerabilidade

A história de Aquiles mergulhado no rio Estige não aparece na *Ilíada*. Foi desenvolvida posteriormente, durante o período helenístico e romanizado, alcançando sua forma mais conhecida através de Estácio. Na obra homérica, Aquiles é simplesmente um guerreiro excepcional, filho de uma deusa, mas não invulnerável. A escolha de incluir o mito do Estige nesta obra deve-se ao seu poder simbólico: a vulnerabilidade no ponto onde a mãe mais amou é uma metáfora que transcende sua origem histórica.

Sobre a Relação entre Aquiles e Pátroclo

A natureza exata do vínculo entre Aquiles e Pátroclo tem sido debatida por estudiosos por séculos. Homero usa termos como *philos* (amado) e *hetairos* (companheiro), deixando ambiguidade proposital. Na Grécia Arcaica, as relações entre homens eram frequentemente codificadas em termos de mentorship e camaradagem militar. Esta narrativa opta por retratar uma conexão profunda e multifacetada, priorizando a intensidade emocional sem rotulá-la anacronicamente.

Sobre a Morte de Aquiles

Na *Ilíada*, a morte de Aquiles não é narrada diretamente — apenas antecipada e lamentada. Os detalhes provêm de fontes posteriores, especialmente o *Epitome* de Pseudo-Apolodoro e fragmentos do *Ciclo Épico*. A flecha de París, guiada por Apolo, tornou-se a versão canônica, embora variações existam em que múltiplos arqueiros ou combates diretos são responsáveis. A ironia de Aquiles ser morto por uma flecha, ele que desdenhava dos arqueiros como « fracos », não passou despercebida pelos antigos.

Sobre a Interpretação

Aquiles é, acima de tudo, um estudo sobre a condição humana através do prisma do herói. Sua cólera, seu luto, sua busca por glória e sua aceitação da morte são temas universais. Ao escrever esta obra, busquei não apenas reconstruir os eventos mitológicos, mas também explorar a psicologia de um jovem que carrega o peso de ser o melhor em um mundo que não sabe o que fazer com excelência tão absoluta. Se o leitor encontrar em Aquiles algo de si mesmo, terei cumprido meu intento.

Agradecimentos

Ao universo de poetas, escribas e contadores de histórias que, ao longo de trinta séculos, preservaram e transformaram estes mitos. A cada um que já sentiu o coração acelerar ao ler a primeira linha da *Ilíada*. E a você, leitor, que fez deste livro parte de sua própria jornada.

— *Rafael S.L. Aguiar*

✦ ✦ ✦

FIM