MUSASHI

O samurai das duas espadas

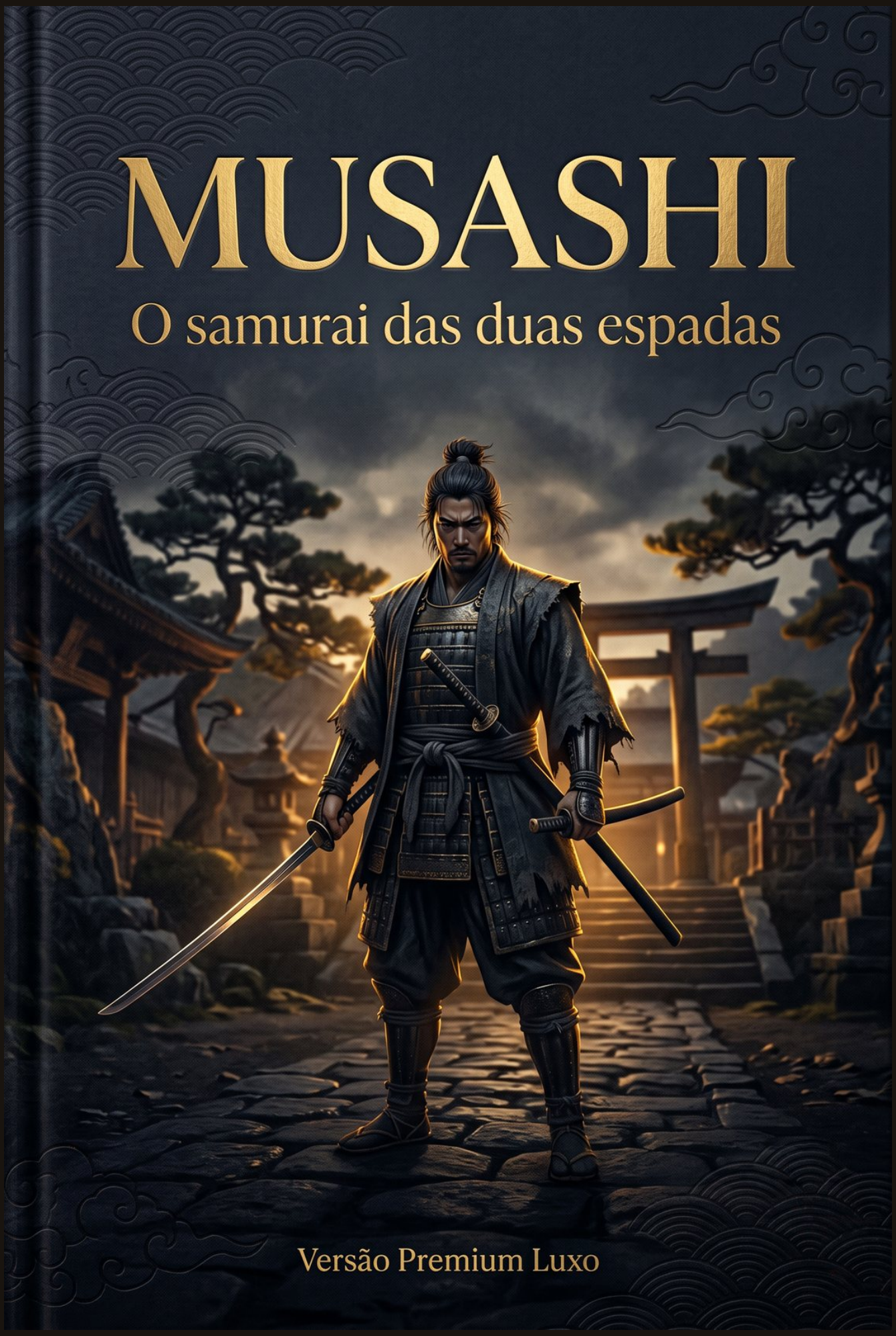

Versão Premium Luxo

Edição preparada para publicação em blog • Versão Premium Luxo

PREFÁCIO DO EDITOR

Esta edição Premium Luxo de Musashi foi preparada para oferecer uma leitura mais elegante, respirada e coerente com a força simbólica da obra. A capa foi recriada em formato de destaque, o miolo recebeu tratamento editorial limpo e as marcações gráficas foram reposicionadas para preservar integralmente a legibilidade do texto.

Ao longo destas páginas, o leitor encontrará notas do Editor Rafael S.L. Aguiar Premium concebidas como breves chaves de leitura. Não pretendem interromper a narrativa nem antecipar seus movimentos decisivos; antes, procuram iluminar o contexto histórico, a arquitetura simbólica e a evolução interior de Musashi com discrição e clareza.

A presente composição entende Musashi não apenas como figura de façanhas militares, mas como personagem de transformação. Entre o aço e a contemplação, entre a violência do mundo e a disciplina do espírito, a obra revela a lenta forja de um homem que aprende a converter instinto em forma, combate em método e experiência em visão.

Que esta edição sirva, portanto, como porta de entrada para uma leitura mais nítida e mais bela: fiel ao impulso épico do texto, mas atenta também à sua dimensão filosófica, estética e humana.

— Rafael S.L. Aguiar Editor Premium

PRÓLOGO — O PAÍS DEPOIS DO SANGUE

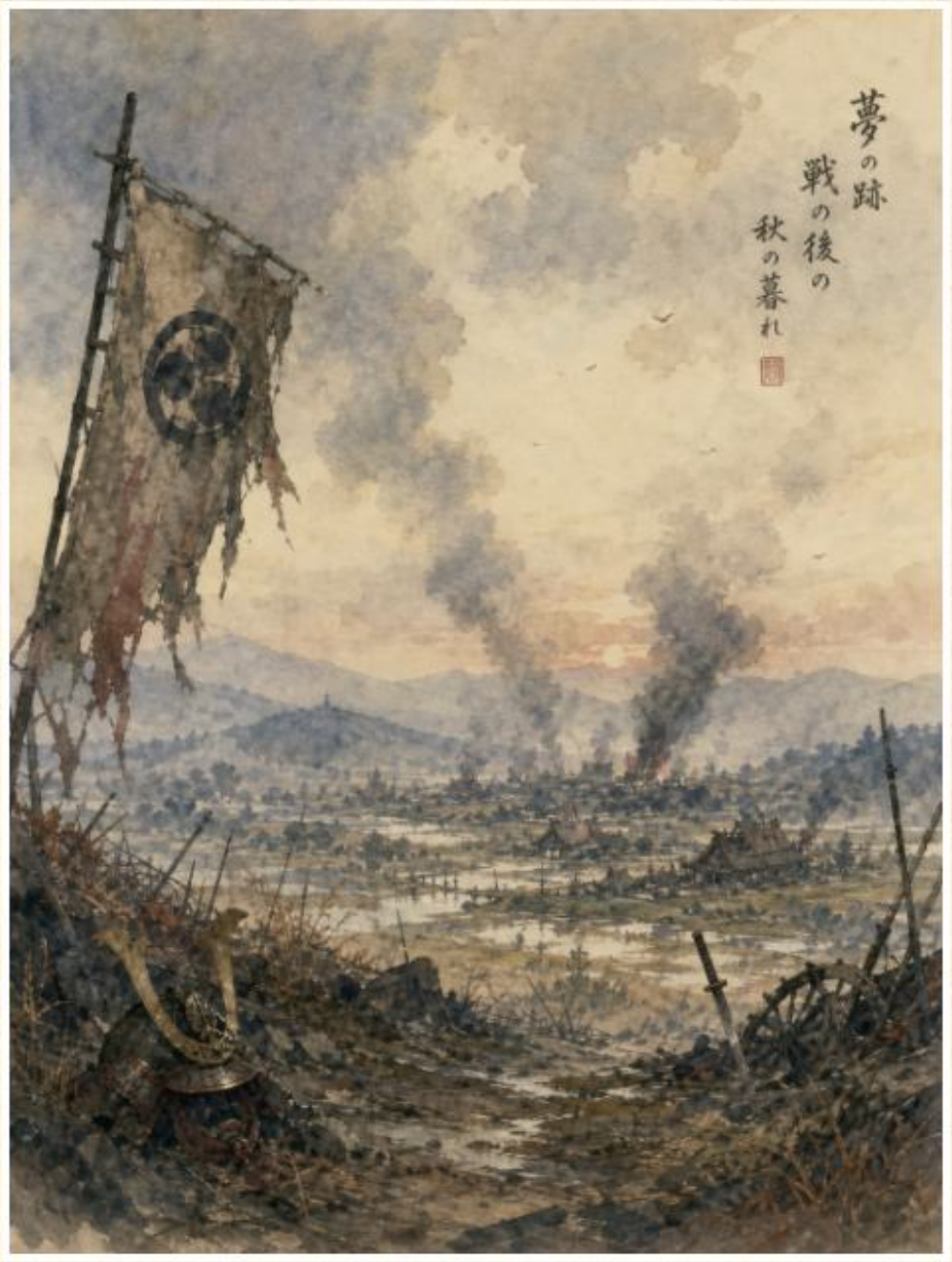

PRÓLOGO — O PAÍS DEPOIS DO SANGUE

Japão, no alvorecer do século XVII, era uma ferida aberta, um corpo ainda convulsionando sob o peso de séculos de conflitos. A Batalha de Sekigahara, mais do que um embate de exércitos, fora um cataclismo que reescrevera o destino da nação com sangue e pólvora. As cicatrizes da guerra civil eram visíveis em cada vilarejo queimado, em cada família desfeita, em cada alma que carregava o luto e a incerteza do amanhã. Apaz, recém-proclamada sob a égide do xogunato Tokugawa, era uma quimera frágil, um véu tênue sobre um abismo de ressentimentos e ambições contidas. Nesse cenário de transição brutal, onde a honra se mesclava à desilusão e a lealdade era um luxo que poucos podiam ostentar, surgiam figuras forjadas na fornalha da adversidade. Homens que, como Musashi, emergiam das sombras da guerra não como heróis imaculados, mas como almas complexas, carregadas de contradições e de uma busca incessante por significado em um mundo desprovido de certezas. A espada, antes instrumento de morte e dominação, transformava-se, para alguns, em um caminho para a iluminação, um meio de transcender a brutalidade inerente à existência humana. Mas a que custo? E que tipo de homem poderia trilhar tal senda sem se perder na escuridão que a acompanhava? A resposta, talvez, estivesse nas entranhas de um país que, depois do sangue, tentava, a duras penas, reencontrar sua própria alma.

Nota do Editor Rafael S.L. Aguiar Premium

Sekigahara não surge aqui apenas como cenário histórico, mas como ferida moral. É desse solo devastado que a figura de Musashi começa a adquirir sua dimensão simbólica.

CAPÍTULO 1 — O SELVAGEM DE SEKIGAHARA

ar ainda cheirava a ferro e a morte. Miyamoto Musashi, então Shinmen Takezo, mal havia saído da adolescência, mas seus olhos já carregavam o peso de mil batalhas. Sekigahara não fora apenas uma batalha; fora o batismo de fogo de uma alma indomável, um rito de passagem brutal que o arrancara da inocência e o lançara no turbilhão da existência. Ele lutara pelo lado perdedor, um ronin sem mestre, um jovem impetuoso que brandia sua espada com a fúria de um demônio e a destreza de um veterano. Mas a vitória, ou a derrota, pouco importava para ele naquele momento. O que importava era a sobrevivência, a pulsação selvagem da vida que teimava em resistir em seu peito, mesmo quando tudo ao redor desmoronava. Ele vagava pelos campos de batalha, um espectro entre os mortos, a armadura manchada de sangue alheio e o olhar fixo em um horizonte incerto. Não havia glória, apenas a crueza da existência, a constatação de que a vida era um fio tênue, facilmente rompido. A sociedade, com suas regras e convenções, parecia distante, irreal. Ele era um lobo solitário, um selvagem em busca de um propósito que ainda não conseguia discernir. A espada, sua única companheira, era uma extensão de sua própria alma, um reflexo de sua busca incessante por algo que transcendesse a mera sobrevivência. Mas o que seria esse algo? A resposta, ele sabia, não seria encontrada nos campos de batalha, mas nas profundezas de sua própria alma, em um caminho que ele ainda teria que forjar com o fio de sua lâmina e a força de sua vontade.

Nota do Editor Rafael S.L. Aguiar Premium

A juventude de Takezo é apresentada como força sem forma: energia bruta, ainda sem disciplina. Nesta edição premium, vale ler esse ímpeto como matéria-prima de uma futura maestria.

CAPÍTULO 2 — A PRISÃO NO TEMPLO

fuga, mais do que um ato de desespero, fora um mergulho na incerteza. Takezo, agora um fugitivo, encontrou refúgio na aparente santidade de um templo, mas a paz que buscava era uma miragem. Aprisão não era feita de grades e correntes, mas das paredes invisíveis de sua própria alma, um labirinto de culpa, raiva e uma sede insaciável por algo que ele mal compreendia. O monge Takuan, com sua sabedoria enigmática e seu olhar penetrante, via além da casca do jovem selvagem, percebendo a chama de um potencial inexplorado, um espírito que precisava ser domado, não quebrado. Os dias no templo eram uma tortura para o corpo e para a mente. A disciplina rigorosa, a meditação forçada, a leitura de textos sagrados que pareciam vazios de sentido para sua alma atormentada. Ele resistia, como um animal enjaulado, mas a cada dia, a cada ensinamento de Takuan, uma rachadura se abria em sua armadura de arrogância e ignorância. A espada, antes sua única verdade, começava a parecer insuficiente, um instrumento bruto diante da complexidade da existência. Ele se via confrontado com seus próprios demônios, com a brutalidade de suas ações passadas, com a vaidade de sua força. A prisão no templo era, na verdade, uma forja, onde o ferro bruto de Takezo começava a ser moldado, não pela força, mas pela introspecção, pela dor do autoconhecimento. Mas seria ele capaz de suportar o calor dessa transformação, ou se quebraria sob o peso de sua própria humanidade?

CAPÍTULO 3 — O DESAFIO AOS YOSHIOKA

iberto do templo, mas não de si mesmo, Musashi emergiu com um novo nome e uma nova resolução. A disciplina imposta por Takuan havia lapidado a pedra bruta, mas a sede por provar sua força, por testar os limites de sua habilidade, permanecia. Os Yoshioka, uma escola de esgrima renomada em Kyoto, representavam o pináculo da tradição, o bastião da técnica refinada. Desafiá-los não era apenas um ato de audácia, mas uma declaração, um grito de guerra contra a complacência e a estagnação. Ele buscava não apenas a vitória, mas a validação, a confirmação de que seu caminho, forjado na solidão e na autodidaxia, era tão válido quanto os séculos de linhagem e ensinamentos formais. Oprimeiro duelo, contra Seijuro, o mestre da escola, foi um embate de filosofias. A técnica impecável dos Yoshioka contra a imprevisibilidade selvagem de Musashi. A vitória, rápida e brutal, deixou um rastro de humilhação e fúria. Mas a satisfação de Musashi era efêmera, tingida por uma estranha melancolia. A cada adversário vencido, uma parte de si parecia se esvair, como se a busca pela perfeição na espada fosse, na verdade, uma jornada em direção a um vazio existencial. Ele se perguntava se a verdadeira maestria residia apenas na capacidade de derrotar, ou se havia algo mais profundo, algo que a lâmina, por si só, não poderia alcançar. O desafio aos Yoshioka era, portanto, um desafio a si mesmo, uma tentativa desesperada de encontrar respostas em um mundo que parecia oferecer apenas mais perguntas do que certezas.

CAPÍTULO 4 — O MASSACRE EM ICHIJOJI

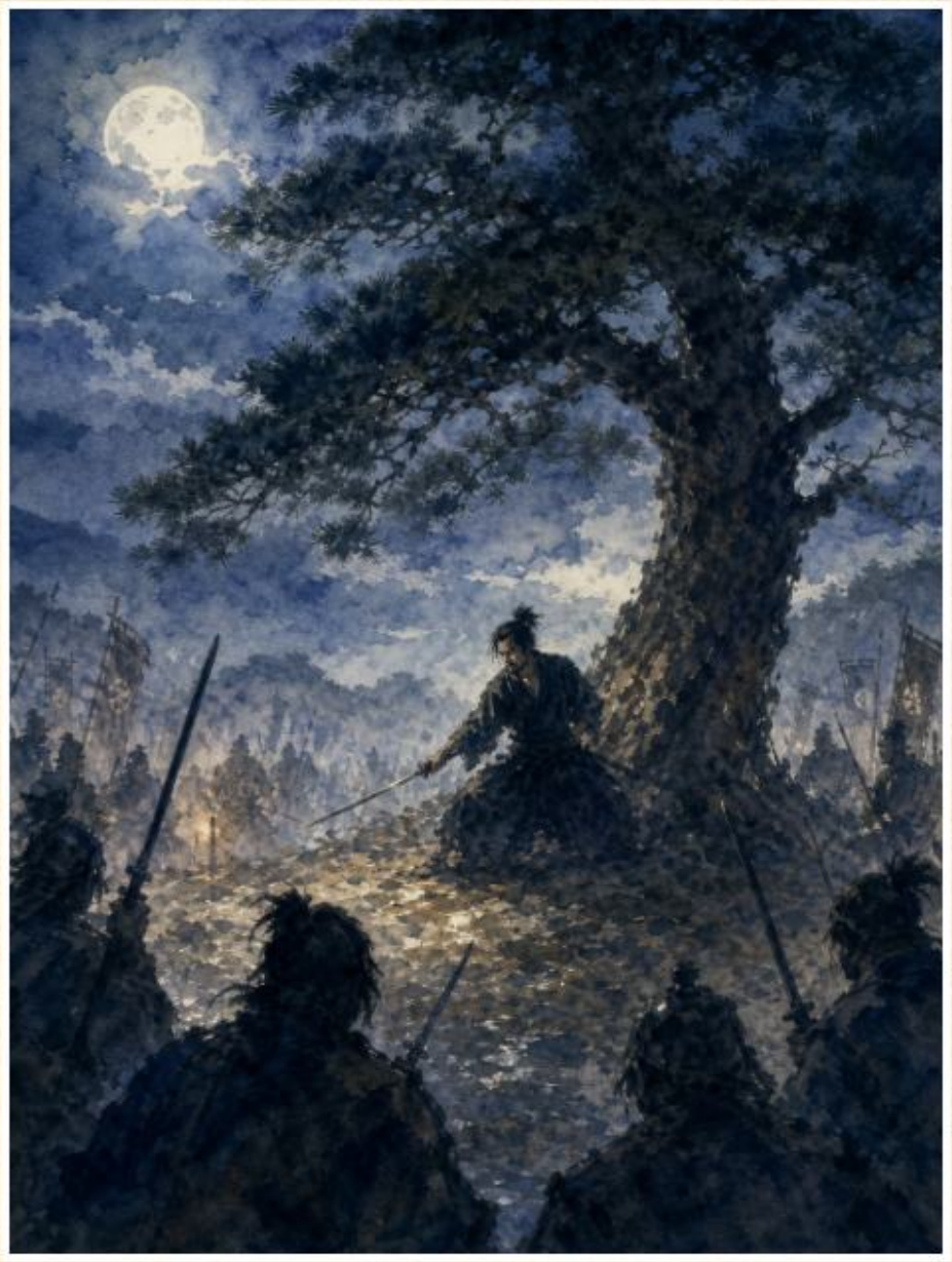

vitória sobre Seijuro não trouxe a paz, mas sim uma tempestade. O clã Yoshioka, ferido em seu orgulho e tradição, não podia permitir que a afronta ficasse impune. O desafio seguinte, contra Denshichiro, o irmão mais novo, foi um prelúdio para o que viria. Musashi, agora ciente da profundidade do ódio que havia despertado, sentia o peso da responsabilidade, mas também uma estranha exaltação. Ele era um catalisador, um agente do caos que desnudava as hipocrisias e as fragilidades de um mundo que se apegava a formas vazias. Oconfronto em Ichijoji foi menos um duelo e mais uma emboscada. Dezenas de homens, armados e sedentos por vingança, cercaram Musashi. O ar estava carregado de tensão, o som das espadas chocando-se ecoava na escuridão da noite. Musashi lutou não apenas pela sua vida, mas pela sua própria identidade, pela validação de seu caminho solitário. Cada golpe, cada esquiva, era uma afirmação de sua existência, um grito de desafio contra a conformidade. Ele era um homem contra uma multidão, um indivíduo contra a força esmagadora da tradição e do coletivo. O massacre foi brutal, uma dança macabra de vida e morte, onde a linha entre o herói e o monstro se tornava tênue. No final, ele permaneceu de pé, exausto, mas vitorioso, com o sangue dos seus inimigos manchando sua lâmina e sua alma. Mas a que preço? A cada vida ceifada, uma parte de sua própria humanidade parecia se fragmentar, deixando-o mais isolado, mais distante de qualquer redenção. A vitória, mais uma vez, era amarga, um lembrete constante da escuridão que habitava tanto o mundo quanto o seu próprio coração.

CAPÍTULO 5 — O CAMINHO DA ADAPTAÇÃO

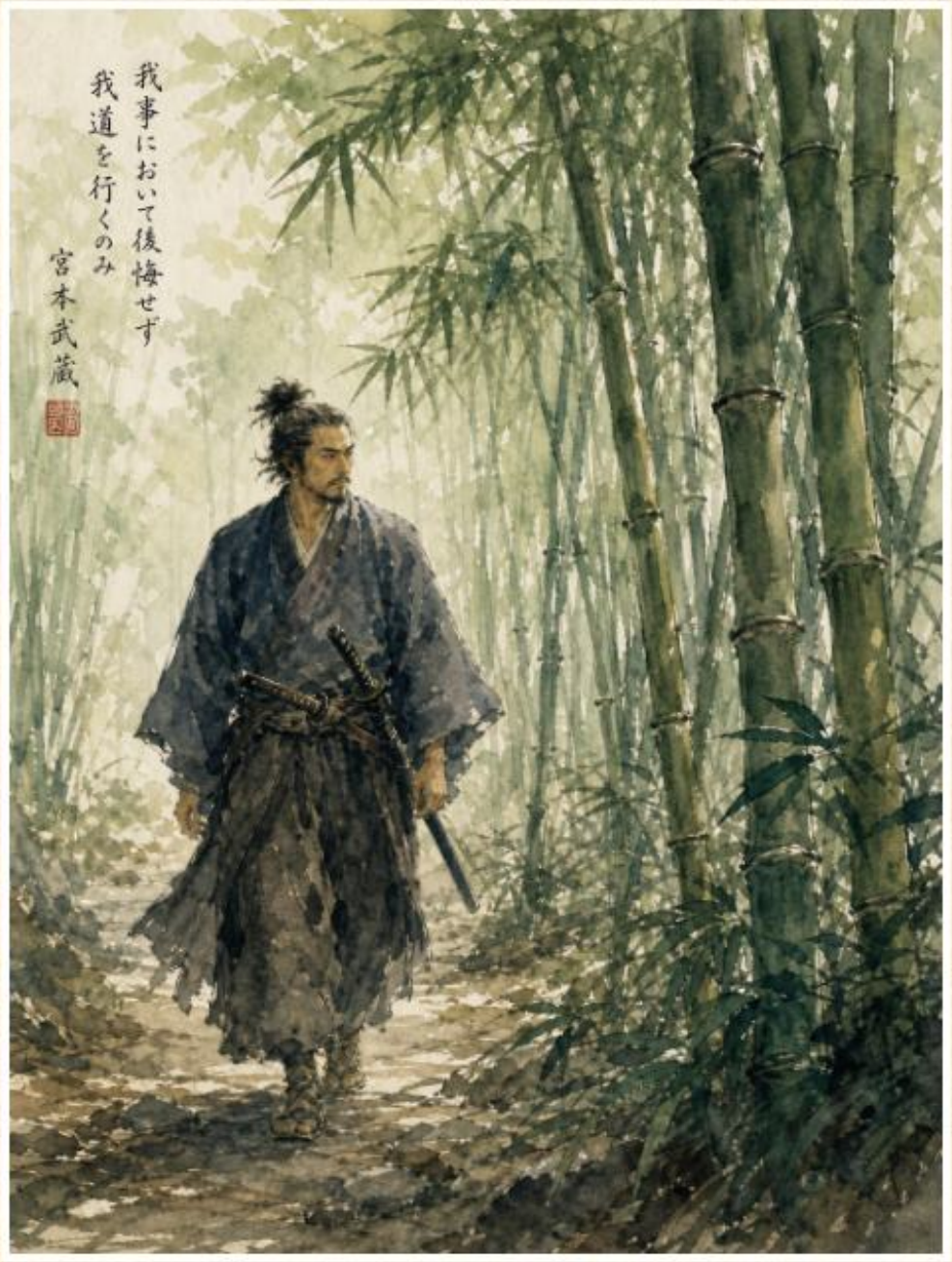

pós a carnificina em Ichijoji, a sombra da perseguição pairava sobre Musashi. A vitória, tingida de sangue e desespero, o forçou a uma introspecção ainda mais profunda. Ele não era mais o jovem impetuoso de Sekigahara, nem o selvagem enjaulado no templo. A cada duelo, a cada vida tirada, uma nova camada de sua alma era exposta, revelando a complexidade e as contradições de sua existência. A adaptação não era apenas uma estratégia de sobrevivência, mas uma necessidade intrínseca de sua jornada, um reconhecimento de que o mundo estava em constante fluxo e que a rigidez era um caminho para a aniquilação. Ele vagava pelo Japão, um peregrino sem destino fixo, observando, aprendendo, absorvendo. A natureza, antes um mero pano de fundo para seus embates, revelava-se uma mestra implacável, ensinando-lhe a fluidez da água, a resiliência do bambu, a força silenciosa da montanha. Ele estudava não apenas a espada, mas a vida em suas múltiplas manifestações: a arte do ferreiro, a sabedoria do camponês, a astúcia do ladrão. Cada encontro, cada experiência, era uma lição, um fragmento de conhecimento que se encaixava no mosaico de sua compreensão do mundo e de si mesmo. A adaptação era, portanto, uma forma de transcendência, uma maneira de ir além das limitações da técnica e da força bruta, buscando uma harmonia com o universo. Mas essa busca por harmonia não o tornava menos perigoso; pelo contrário, aprimorava sua capacidade de antecipar, de reagir, de se tornar um com o fluxo da batalha. Ele estava se transformando, não em um homem diferente, mas em uma versão mais completa e complexa de si mesmo, um samurai que compreendia que a verdadeira força residia na capacidade de se moldar, de se reinventar, de se adaptar a qualquer desafio que a vida lhe apresentasse.

CAPÍTULO 6 — A LÂMINA E O PINCEL

jornada de Musashi não era apenas de sangue e aço, mas também de uma busca incessante por beleza e significado. A lâmina, antes sua única expressão, começou a encontrar um contraponto no pincel. A arte, para ele, não era uma distração, mas uma extensão da mesma disciplina, da mesma concentração que dedicava à esgrima. No traço firme do pincel, na delicadeza da aquarela, ele encontrava uma nova forma de expressar a fluidez, a força e a efemeridade da vida. A caligrafia, a pintura, a escultura – cada uma dessas artes era um espelho de sua alma, um caminho para aprofundar sua compreensão do universo e de si mesmo. Ele via a conexão intrínseca entre o caminho da espada e o caminho da arte. Ambos exigiam uma mente clara, um espírito sereno e uma execução impecável. A diferença residia na intenção: um para ceifar a vida, outro para celebrá-la. Essa dualidade, essa tensão entre a destruição e a criação, era o cerne de sua existência. Ele não buscava a paz na ausência de conflito, mas na harmonia entre os opostos, na aceitação de que a vida era um constante balé entre a luz e a sombra. O pincel, assim como a espada, tornou-se uma ferramenta de autoconhecimento, um meio de transcender a brutalidade do mundo e encontrar a beleza na imperfeição, a ordem no caos. Musashi, o guerreiro, estava se transformando em Musashi, o artista, um homem que compreendia que a verdadeira maestria não se limitava a um único domínio, mas se estendia a todas as facetas da existência, buscando a perfeição em cada gesto, em cada respiração.

CAPÍTULO 7 — O RIVAL PERFEITO: SASAKI KOJIRŌ

fama de Musashi crescia, uma sombra que se estendia por todo o Japão, atraindo admiradores e desafiantes. Mas entre todos os que cruzaram seu caminho, um nome se destacava, um eco que ressoava com a promessa de um confronto definitivo: Sasaki Kojirō. Kojirō não era apenas um espadachim; ele era a antítese de Musashi, a personificação da elegância, da técnica refinada e da tradição aristocrática. Sua espada, a longa e temida "Vara de Secar Roupa", era uma extensão de sua própria vaidade, um instrumento de morte que ele brandia com a graça de um dançarino e a frieza de um carrasco. Oencontro entre os dois era inevitável, um choque de destinos traçado pelas estrelas. Musashi, o ronin errante, o autodidata que forjara seu caminho na dor e na solidão, contra Kojirō, o mestre aclamado, o prodígio que representava o ápice da esgrima formal. A rivalidade não era apenas sobre quem era o melhor, mas sobre qual filosofia prevaleceria: a adaptação selvagem ou a perfeição técnica. Kojirō era o espelho no qual Musashi via refletidas suas próprias imperfeições, suas próprias dúvidas. Ele era o desafio supremo, a prova final de que o caminho que Musashi havia escolhido era, de fato, o caminho da verdadeira maestria. A tensão entre os dois crescia, alimentada por rumores e expectativas, preparando o palco para um duelo que transcenderia a mera disputa de habilidades, tornando-se um embate de almas, um confronto entre duas visões de mundo irreconciliáveis.

CAPÍTULO 8 — O DUELO NA ILHA DE GANRYŪ

ilha de Ganryū, um pedaço de terra desolado e varrido pelo vento, tornou-se o palco para o confronto que selaria o destino de dois dos maiores espadachins do Japão. A atmosfera era carregada de uma tensão quase palpável, uma expectativa sombria que pairava sobre as águas calmas. Musashi, deliberadamente atrasado, chegou em um barco de pesca, sua figura imponente e despojada contrastando com a elegância calculada de Kojirō, que o aguardava na praia, sua longa espada reluzindo sob o sol da Oduelo não foi um espetáculo de técnica e floreios, mas um embate brutal e rápido, uma dança mortal onde cada movimento era carregado de intenção e desespero. Musashi, armado com uma espada de madeira esculpida a partir de um remo, confrontou a lâmina afiada de Kojirō. A estratégia de Musashi, aparentemente desrespeitosa, era na verdade uma demonstração de sua profunda compreensão da psicologia do combate, uma forma de desestabilizar seu oponente e quebrar sua concentração. O golpe final, preciso e avassalador, selou o destino de Kojirō, que caiu na areia, sua vida esvaindo-se como a maré. A vitória, mais uma vez, era de Musashi, mas não havia triunfo em seu olhar. A morte de Kojirō não trouxe a glória esperada, mas uma sensação de vazio, a constatação de que a busca pela perfeição na espada era um caminho solitário, pavimentado com a perda e a melancolia. Ele havia vencido o rival perfeito, mas a que custo? A ilha de Ganryū, antes um palco de glória, tornou-se um monumento à efemeridade da vida e à complexidade da alma humana, um lembrete sombrio de que a verdadeira vitória, talvez, não estivesse em derrotar o outro, mas em transcender a si

CAPÍTULO 9 — O LIVRO DOS CINCO ANÉIS

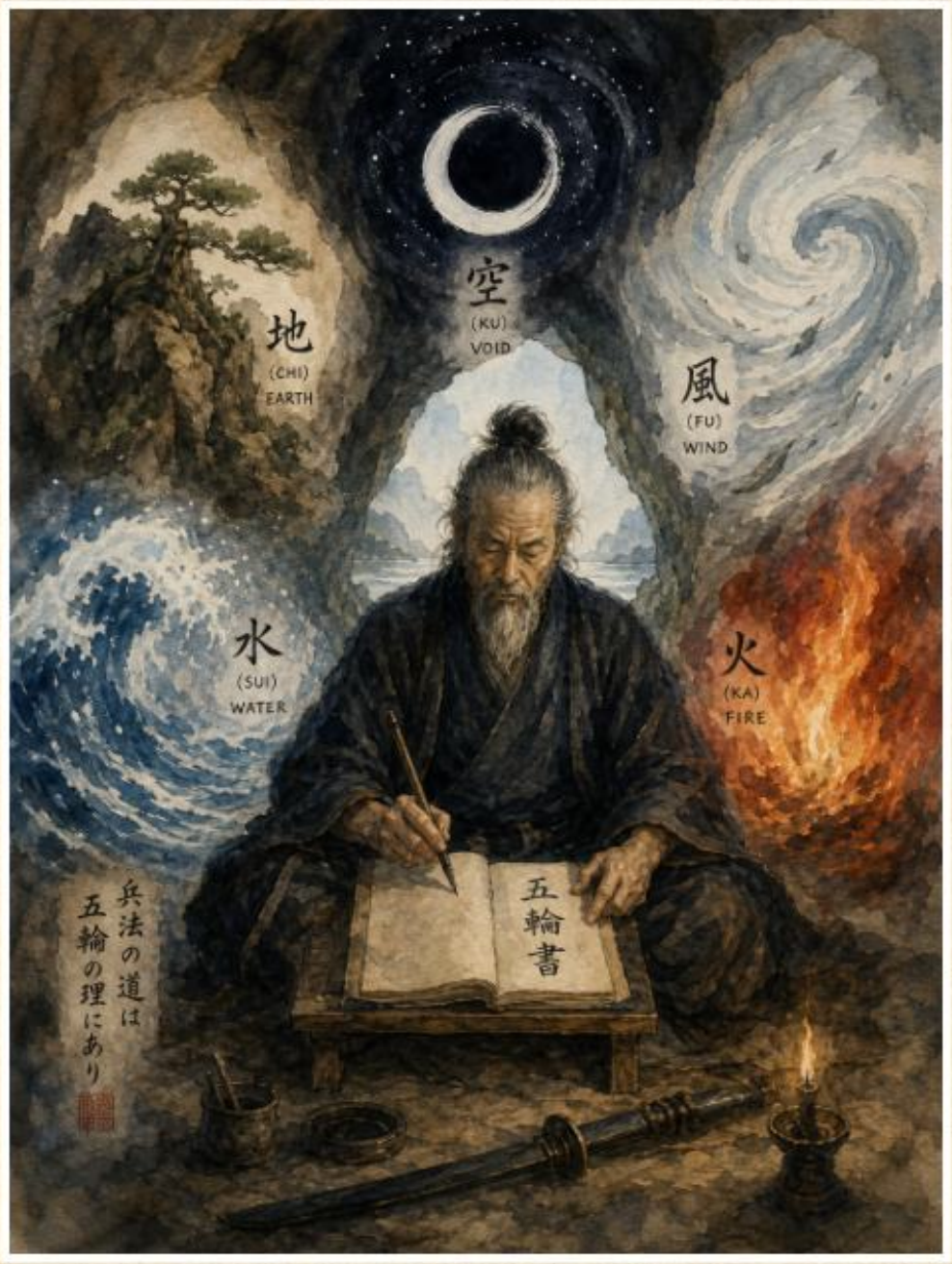

om a idade, a fúria da juventude de Musashi deu lugar a uma serenidade sombria, uma sabedoria forjada na dor e na contemplação. Ele se retirou para a solidão de uma caverna, não para fugir do mundo, mas para mergulhar nas profundezas de sua própria alma, para destilar as lições de uma vida inteira de combates e introspecção. Oresultado dessa reclusão foi o *Go Rin No Sho*, o Livro dos Cinco Anéis, não um mero manual de esgrima, mas um tratado filosófico sobre a estratégia, a vida e a morte. Cada anel – Terra, Água, Fogo, Vento e Vazio – representava uma faceta da existência, uma camada da verdade que Musashi havia desvendado ao longo de sua jornada. A Terra, a base sólida; a Água, a fluidez e a adaptabilidade; o Fogo, a intensidade e a destruição; o Vento, o movimento e a percepção; e o Vazio, a essência da não-existência, o ponto de origem de tudo. O livro era um testamento de sua evolução, de sua transição de um guerreiro brutal para um filósofo da espada, um homem que compreendia que a verdadeira vitória não residia em derrotar o inimigo, mas em dominar a si mesmo, em transcender as limitações do corpo e da mente. Ele não buscava mais a glória efêmera dos duelos, mas a imortalidade do conhecimento, a perpetuação de uma sabedoria que pudesse guiar as gerações futuras. O Livro dos Cinco Anéis era, portanto, a culminação de sua busca, a materialização de sua alma em palavras, um legado que ecoaria muito além do som de suas espadas, um convite à introspecção e à busca incessante pela verdade em todas as suas

CAPÍTULO 10 — O SAMURAI ETERNO

usashi, o homem, eventualmente cedeu ao tempo, mas Musashi, o ideal, transcendeu a mortalidade. Sua vida, uma tapeçaria intrincada de violência e iluminação, de solidão e busca incessante, tornou-se um farol para aqueles que buscam a maestria em qualquer campo. Ele não era um santo, nem um herói imaculado, mas um ser humano complexo, falho e, por isso mesmo, profundamente real. Sua jornada, marcada por duelos sangrentos e momentos de profunda introspecção, revelou que a verdadeira força não reside apenas na habilidade de brandir uma espada, mas na capacidade de confrontar os próprios demônios, de se adaptar às adversidades e de buscar a verdade em todas as suas formas. Olegado de Musashi não se limita aos campos de batalha ou aos tratados de estratégia. Ele vive na mente de artistas que buscam a perfeição em seus traços, de atletas que desafiam os limites do corpo, de empreendedores que forjam novos caminhos em mercados competitivos. Sua filosofia, destilada no Livro dos Cinco Anéis, é um convite à autodisciplina, à observação aguçada e à compreensão da interconexão de todas as coisas. Ele nos lembra que a vida é um constante duelo, não contra um inimigo externo, mas contra as próprias limitações, os próprios medos. O samurai eterno não é aquele que nunca cai, mas aquele que sempre se levanta, que aprende com cada cicatriz e que continua a trilhar o caminho da maestria, mesmo quando o horizonte se mostra incerto. Musashi, o samurai das duas espadas, não é apenas uma figura histórica, mas um símbolo atemporal da busca humana pela excelência, um lembrete de que a verdadeira vitória reside na jornada, não no destino.

SEÇÃO FINAL — DEPOIS DO HOMEM, O SÍMBOLO

usashi, o homem de carne e osso, com suas vitórias e suas falhas, suas glórias e suas angústias, desvaneceu-se no tempo, como todos os mortais. Mas a essência de sua existência, a força de sua vontade, a profundidade de sua busca, transformou-se em algo maior, algo que transcende a biografia e se enraíza no imaginário coletivo: o símbolo. Ele não é apenas um espadachim lendário, mas a personificação de um ideal, a encarnação da maestria, da resiliência e da busca incessante pela verdade. Seu nome evoca a imagem do guerreiro solitário, do filósofo da espada, do artista da vida. Ele representa a capacidade humana de se reinventar, de transcender as adversidades, de encontrar significado em um mundo caótico. Osímbolo de Musashi é um convite à introspecção, um lembrete de que a verdadeira batalha não é travada no campo de guerra, mas nas profundezas da própria alma. É a inspiração para aqueles que ousam desafiar o *status quo*, que buscam a excelência em suas paixões, que compreendem que a vida é uma jornada de aprendizado contínuo, de adaptação e de autodescoberta. Depois do homem, o símbolo permanece, uma chama inextinguível que continua a iluminar o caminho daqueles que, como Musashi, ousam trilhar a senda da maestria, da honra e da busca incessante por um propósito maior.

Nota do Editor Rafael S.L. Aguiar Premium

No encerramento, a obra desloca o olhar do indivíduo para o arquétipo. É quando Musashi deixa de pertencer apenas à história do Japão e passa a habitar o imaginário universal.