Carrefour : l'inquiétude des salariés

▸ L'émoi grandit dans l'entreprise depuis la présentation par la direction, le 23 janvier, d'un plan de transformation du groupe
▸ Selon les syndicats, ce ne sont pas 2 400 employés, mais plus de 5 000 qui seront touchés en France
▸ Des mouvements de grève et des actions sont prévus cette semaine

PAGE 4

Un magasin Carrefour City, à Lyon (Rhône), en avril 2016.
SOUDAN E./ALPACA/ANDIA

Avec la privatisation d'Aramco, l'Arabie saoudite joue gros

▸ La mise en Bourse de la compagnie pétrolière est au centre du programme de réformes visant à diversifier l'économie

Saudi Aramco : derrière ce nom peu connu du grand public se cache l'un des plus grands trésors du Golfe. La compagnie pétrolière saoudienne est assise sur les plus vastes réserves mondiales de pétrole : l'équivalent, selon ses estimations, de 260 milliards de barils de pétrole. Son plus proche rival, l'américain ExxonMobil, deuxième compagnie mondiale, en aurait 20 milliards.

C'est ce joyau, *« le plus cher et le plus rare de la couronne saoudienne »*, selon un expert installé à Riyad, que le régime saoudien se prépare à introduire partiellement en Bourse, à hauteur de quelque 5 % du capital. La vente est censée voir le jour au second semestre. Au 1er janvier, les préparatifs ont semblé s'accélérer, quand le statut de la compagnie a été transformé en société par actions. Mais les spéculations vont bon train sur les aléas susceptibles de retarder cette opération, historique par sa taille et par sa complexité.

Quand le prince héritier, Mohammed Ben Salman, surnommé « MBS », a rendu publique, en 2016, son intention de mettre sur le marché cet énorme gâteau, la nouvelle a créé un véritable choc dans le monde du pétrole et les milieux financiers. La Saudi Arabian Oil Company est l'héritière d'une histoire complexe : créée par des Américains, dans les années 1930, pour prendre le contrôle du pétrole saoudien, elle est progressivement revenue dans le giron de la famille royale. Bras économique du pouvoir saoudien, l'entreprise est aussi le symbole de sa puissance.

BENJAMIN BARTHE (BEYROUTH, CORRESPONDANT), MARIE DE VERGÈS ET NABIL WAKIM

LIRE LA SUITE PAGE 3

L'Inde promet une assurance-maladie aux plus démunis

La comparaison avec l'Obamacare était inévitable. En dévoilant, jeudi 1er février, un projet d'assurance-maladie pour les familles les plus défavorisées, le ministre indien des finances, Arun Jaitley, a parlé d'un *« Modicare »*, en référence au chef du gouvernement, Narendra Modi. Inscrit dans le projet de loi de finances pour l'année fiscale 2018-2019, qui démarrera en avril, le dispositif a été calibré pour bénéficier à 100 millions de familles, soit un demi-milliard d'individus environ, ce qui en fera *« le plus important au monde »*, a souligné le ministre.

Il sera financé sur fonds publics et permettra notamment une prise en charge des traitements médicaux jusqu'à 500 000 roupies (6 265 euros) par an et par personne, en cas de maladie grave. Une révolution, quand on sait que l'argent public consacré à la santé en Inde représentait 214 euros par personne en 2014 (contre 7 551 euros aux Etats-Unis), d'après les calculs de la Banque mondiale.

Globalement, ce Modicare représente un besoin de financement annuel de 110 milliards de roupies (environ 1,4 milliard d'euros), mais les commentateurs se demandent où le gouvernement va bien pouvoir trouver cet argent. – *(Intérim.)*

LIRE LA SUITE PAGE 3

500

C'EST, EN MILLIONS, LE NOMBRE D'INDIENS DÉFAVORISÉS AUXQUELS LE PROJET D'ASSURANCE-MALADIE DU GOUVERNEMENT MODI POURRAIT BÉNÉFICIER

SOCIAL

LE NOMBRE DE TRAVAILLEURS DÉTACHÉS EN FRANCE S'EST ENVOLÉ EN 2017

PAGE 4

DOSSIER

LE GRAND BAZAR DU BIG DATA DANS LES VILLES INQUIÈTE LES CITOYENS

PAGES 6-7

CAC 40	5 303 PTS – 1,15%
DOW JONES	25 520 PTS – 2,54%
EURO-DOLLAR	1,2460
PÉTROLE	67,77 $ LE BARIL
TAUX FRANÇAIS À 10 ANS	1,001 %

VALEURS AU 05 FÉVRIER 9H45

PERTES & PROFITS | NATIXIS

Et si Karl Marx avait tout prévu ?

Le 5 mai 1818 naissait à Trèves (aujourd'hui dans le Land de Rhénanie-Palatinat), le deuxième enfant d'un couple de bourgeois juifs en train de se convertir au protestantisme : Karl Heinrich Marx. Deux siècles plus tard, après avoir été tour à tour adulé, honni, puis classé au rayon des auteurs dépassés, l'intellectuel allemand reste une référence-clé. *« Depuis plusieurs années, la pensée de Karl Marx fait un retour fracassant, ressuscitant de son enterrement programmé après l'effondrement du système soviétique »*, assurait même en janvier Patrick Le Hyaric, le directeur de *L'Humanité*.

Marx, le retour ? Ses défenseurs viennent de recevoir un renfort inattendu, celui de l'une des grandes banques françaises. « La dynamique du capitalisme est aujourd'hui bien celle qu'avait prévue Karl Marx » : tel est le titre, explicite, d'une note publiée vendredi 2 février par Natixis. Patrick Artus, son auteur, n'a rien d'un militant rouge. Responsable des études économiques de la banque, membre du conseil d'administration de Total, c'est de l'intérieur qu'il scrute les évolutions du capitalisme. Et ce qu'il voit lui paraît d'une *« logique implacable »*.

Le mouvement se déroule en trois temps. Un, il constate une *« baisse de l'efficacité des entreprises des pays de l'OCDE* [Organisation de coopération et de développement économiques]*»*, qui risque de réduire le rendement du capital. Deux, pour éviter ce possible recul de leurs profits, les sociétés concernées font en sorte de capter une plus grande part de la valeur ajoutée, au détriment des salariés, dont la rémunération diminue. Mais cette compression a une limite : *« l'impossibilité de réduire les salaires en dessous d'un certain niveau »*, correspondant au *« salaire de subsistance »*. D'où un troisième temps : pour soutenir malgré tout le rendement du capital, les capitalistes recourent à la spéculation. Ils misent sur le bitcoin ou l'immobilier, les entreprises rachètent leurs propres actions, etc.

Prudent malgré tout

« Cette dynamique aboutit nécessairement d'une part à la hausse des inégalités de revenu, d'autre part à des crises financières », conclut M. Artus. Une prophétie que ne désavouerait pas le Nouveau Parti anticapitaliste…

La démonstration n'est toutefois pas sans faiblesses. La moindre efficacité des sociétés qui sert de prémisse ne ressort pas de façon évidente des statistiques. Quant à la fameuse *« baisse tendancielle du taux de profit »*, c'est l'inverse : les multinationales n'ont quasiment jamais gagné autant d'argent ! Ce qui amène l'économiste à considérer cette baisse non comme une loi ou un phénomène avéré, mais comme une simple menace qui incite les entreprises à réagir par avance. Le responsable de Natixis n'ose d'ailleurs pas prédire l'effondrement inéluctable du capitalisme sous le poids de ses contradictions, comme le faisait Marx. Provocateur, oui. Marxiste, un peu. Mais prudent malgré tout. Depuis deux cents ans, le moribond s'est si souvent régénéré… ■

DENIS COSNARD

Le Monde
MARDI 6 FÉVRIER 2018

Bob Iger, les grands desseins de Disney

De Pixar à Lucasfilm, le discret patron du groupe a redessiné – et ranimé – l'empire de Mickey. Il reporte encore sa retraite pour mener à bien un nouveau rachat : la reprise, historique, de la majeure partie de Fox

A San Francisco, le 9 octobre 2014.
KIMBERLY WHITE/GETTY IMAGE POUR « VANITY FAIR »/AFP

SAN FRANCISCO - *correspondance*

A bientôt 67 ans, Bob Iger n'est pas prêt à passer la main. Au contraire, le PDG de la Walt Disney Company s'apprête à mener l'une des plus importantes opérations de l'histoire d'Hollywood : le rachat, pour 52 milliards de dollars (42 milliards d'euros), des studios de cinéma 20th Century Fox et d'autres actifs de Fox, le groupe du magnat des médias Rupert Murdoch. Pour la quatrième fois, son départ à la retraite a ainsi été repoussé. Jusqu'alors prévu pour juin 2019, il n'interviendra pas avant la fin de l'année 2021.

A cette date, M. Iger aura passé plus de seize ans à la tête du groupe fondé par le créateur de Mickey, qui devait publier mardi 6 février ses résultats trimestriels. Seize années durant lesquelles il aura transformé et relancé une entreprise à bout de souffle et minée par des conflits internes. Depuis 2005, le chiffre d'affaires a presque doublé et les profits ont été multipliés par 3,5. La capitalisation boursière est passée de 56 milliards à 164 milliards de dollars.

Lorsque M. Iger prend les commandes, *« Disney reste sur près de dix années moribondes »*, rappelle David Collis, professeur à la Harvard Business School. En témoigne une anecdote. Quelques mois après sa nomination, le dirigeant inaugure un parc d'attractions à Hongkong. Parmi les personnages qui défilent lors de la traditionnelle parade, il demande combien ont été créés au cours des dix dernières années. Réponse : un seul. *« Et les studios d'animation n'étaient pas l'unique problème »*, ajoute M. Collis.

Jusqu'au milieu des années 1990, tout réussit pourtant à Disney sous la houlette de Michael Eisner, directeur général depuis 1984. L'entreprise accumule les succès au box-office (*Qui veut la peau de Roger Rabbit*, *La Belle et la Bête*, *Le Roi Lion*), ouvre de nouveaux parcs (dont Disneyland Paris en 1992) et perfectionne son merchandising. Mais la belle mécanique finit par s'enrayer. Les échecs se succèdent dans les salles de cinéma, la fréquentation des parcs flanche après les attentats du 11-Septembre et les recettes publicitaires des chaînes de télévision chutent. En 2002, Disney licencie 4 000 personnes.

Si la situation financière s'améliore l'année suivante, d'autres problèmes apparaissent. Fin 2003, Roy Disney, le neveu de Walt Disney, le fondateur, quitte le conseil d'administration après une tentative de putsch ratée contre M. Eisner. Il lance une campagne « Save Disney » (« sauvez Disney »), qui culmine quelques mois plus tard lors de l'assemblée générale : 43 % des actionnaires votent contre le maintien du patron de l'entreprise. Entre-temps, Pixar, le studio d'animation à l'origine de *Toy Story*, premier film entièrement réalisé en images de synthèse, et du *Monde de Nemo*, avait mis un terme à son accord de distribution avec Disney.

Sous la pression des actionnaires et des marchés, M. Eisner accepte finalement, en mars 2005, de passer la main. Mais le choix de M. Iger pour lui succéder ne fait pas l'unanimité. Ses détracteurs estiment que cet homme d'un naturel plutôt discret n'a pas les reins assez solides pour impulser une nouvelle direction. M. Disney s'oppose aussi à sa nomination et attaque la soc été en justice. Les deux hommes trouvent finalement un compromis pour mettre un terme à cette guerre intestine.

M. Iger est né en 1951 à New York. Diplômé en journalisme, il commence sa carrière en présentant la météo sur une petite chaîne locale. Il rêve alors de devenir le nouveau Walter Cronkite, le présentateur vedette du journal télévisé du soir de CBS. Une ambition qu'il abandonne rapidement. A 23 ans, il rejoint la grande chaîne nationale ABC comme superviseur de production. Il y gravit tous les échelons : responsable des sports, directeur des programmes de divertissement, puis directeur opérationnel de Capital Cities, la maison mère de la chaîne, mais aussi de l'antenne sportive ESPN.

En 1996, ABC est rachetée par Disney, qui avait tenté, deux ans plus tôt, de mettre la main sur sa concurrente NBC. M. Iger conserve ses fonctions. Mais la chaîne perd vite sa première place au palmarès des audiences. En 1999, le responsable est muté à la tête de Walt Disney International, où il accentue les efforts pour percer sur le marché asiatique. Un an plus tard, en 2000, il devient le bras droit de M. Eisner, poste qu'il occupe pendant cinq ans. « *Je me suis trompé sur Bob »,* reconnaît son ancien patron, après avoir jugé un jour qu'il n'était pas « *un esprit créatif très brillant »*.

« LE CŒUR ET L'ÂME »

A peine nommé à la tête de Disney, M. Iger impose sa marque et rompt avec le micromanagement de son prédécesseur. *« Dans les métiers créatifs, vous ne pouvez pas laisser le siège social s'occuper de tout »,* souligne M. Collins. L'une de ses premières décisions est ainsi de supprimer le comité stratégique qui prend alors toutes les décisions importantes. Les responsables des différentes divisions de la société récupèrent leur marge de manœuvre. « *Nous devons retrouver notre esprit entrepreneurial »*, explique alors le patron du groupe.

Très vite, il ébauche aussi la stratégie qui marquera son action à la tête de Disney. Il ne souhaite pas seulement recoller les morceaux avec Pixar, dont le patron, Steve Jobs, entretenait de relations exécrables avec M. Eisner, il veut racheter le studio. L'opération est conclue en quelques mois : en janvier 2006, Disney signe un chèque de 7,4 milliards de dollars. M. Iger promeut John Lasseter, le directeur créatif derrière les plus grands succès de Pixar, au poste de directeur de la branche animation de Disney, qui accumule alors les flops. Un choix qui s'avère gagnant.

« JE ME SUIS TROMPÉ SUR BOB », RECONNAÎT SON PRÉDÉCESSEUR, MICHAEL EISNER, QUI AVAIT JUGÉ QU'IL N'ÉTAIT PAS « UN ESPRIT CRÉATIF TRÈS BRILLANT »

1951	1974	2000	2005
Naissance à New York	Rejoint la chaîne ABC comme superviseur de production	Devient directeur opérationnel de Disney	Prend les rênes de Disney

En rachetant Pixar, le géant d'Hollywood s'offre des talents, mais enrichit aussi son portefeuille de licences. *« Les contenus sont le cœur et l'âme de Disney »,* explique M. Iger. Deux autres rachats d'envergure suivent : l'éditeur de comics Marvel, en 2009, pour 4 milliards de dollars et Lucasfilm, le studio de George Lucas, créateur des *Star Wars*, en 2012 pour 4,1 milliards. *« Des franchises qui ont fait leur preuve et qui peuvent également être monétisées à la télévision, dans les parcs et en produits dérivés »,* note Tuna Amobi, analyste chez CFRA Research. Deux espaces consacrés à la saga *Star Wars* sont ainsi en cours de construction dans les parcs d'Anaheim (Californie) et d'Orlando (Floride).

UN DERNIER COUP D'ÉCLAT

La stratégie de Disney suscite pourtant de vives critiques. On lui reproche des films formatés, voire aseptisés. Et qui s'enchaînent à un rythme effréné – quinze longs-métrages Marvel depuis 2010, trois films *Star Wars* depuis 2015. La société a, par ailleurs, quasiment abandonné les films traditionnels, hormis les adaptations de ses dessins animés à succès (*La Belle et la Bête*, *Le Livre de la jungle*). Le nombre de sorties a donc fortement chuté : de vingt-trois en 2009 à seulement huit l'an passé. Mais la recette fonctionne. En 2016, Disney a généré plus de 7,2 milliards de dollars au box-office mondial. Un record.

C'est dans cette optique que le groupe souhaite acquérir la majeure partie de Fox. Il va, notamment, mettre la main sur des franchises à succès comme *Avatar*, dont un deuxième épisode est en production, et les *X-Men*, dont les droits avaient été cédés à Fox par Marvel. Cela signifie davantage de films de super-héros, avec de potentiels croisements entre les divers univers. Cette opération doit aussi permettre *« d'accélérer notre stratégie de distribution directe »*, promet M. Iger. Autrement dit : lancer un concurrent à Netflix, le géant du streaming (diffusion sans téléchargement). Un dernier coup d'éclat pour amorcer une évolution historique du modèle économique face aux difficultés des activités de télévision, en particulier d'ESPN, la première source de profits de Disney. *« La publicité est en déclin, tout comme les abonnements aux chaînes câblées »*, observe Rich Greenfield, analyste chez BTIG Research. En août, l'entreprise a annoncé qu'elle ne prolongerait pas son contrat le liant à Netflix jusqu'à la fin 2018. Elle a aussi pris une participation majoritaire dans BAMTech, la société qui fournit l'infrastructure technologique de plusieurs plates-formes vidéo, comme HBO Now.

En 2019, Disney proposera ainsi sa propre offre de streaming, alimentée par son immense catalogue de films et dessins animés, ainsi que par des contenus exclusifs – une offre sportive sera aussi commercialisée. *« C'est la première fois qu'un groupe de cette envergure opte pour la distribution directe »*, explique M. Amobi. Pour combler son retard, la société promet des prix *« significativement inférieurs »* à la concurrence. « *En 2019, Netflix aura 175 millions d'abonnés,* répond M. Greenfield. *C'est beaucoup trop tard pour Disney, d'autant plus que son offre ne sera initialement disponible qu'aux Etats-Unis »*.

Reste un autre défi pour M. Iger : préparer sa succession. Aucun favori ne se dégage en interne depuis le départ surprise en 2016 de Tom Staggs, l'héritier annoncé. En repoussant une nouvelle fois son départ à la retraite, le dirigeant a par ailleurs clos les spéculations sur une éventuelle candidature à l'élection présidentielle américaine en 2020. Simplement partie remise pour cet important donateur démocrate ? ■

JÉRÔME MARIN

Saudi Aramco : vers une mise en Bourse historique

L'opération, prévue au second semestre, doit servir de catalyseur à une privatisation plus large de l'économie

SUITE DE LA PREMIÈRE PAGE

Les millions de barils produits et exportés depuis l'Arabie saoudite ont façonné sa place dans la région et dans le monde. Aramco peut enfin faire figure de modèle pour cette économie et cette société plus ouvertes, dont « MBS », homme-orchestre des réformes, se fait l'avocat. *« C'est une entreprise où l'on parle très librement, même si la majorité des employés sont saoudiens »,* raconte Jean-François Seznec, consultant au Global Energy Center du think tank américain Atlantic Council. Hommes et femmes, recrutés parmi les meilleurs, s'y mélangent à tous les niveaux.

Pourquoi privatiser une partie d'Aramco ? L'annonce est intervenue alors que l'Arabie saoudite traversait un moment difficile. En 2016, l'effondrement des prix du pétrole (– 60 % en moins de deux ans) met au défi la pétromonarchie dont les revenus dépendent aux trois quarts des recettes d'hydrocarbures. La crise n'est pas dramatique, car Riyad dispose toujours d'un matelas confortable de devises étrangères. Mais les comptes ont basculé dans le rouge.

Conscient que la rente pétrolière pourrait un jour ne plus suffire, le pouvoir se lance dans un programme de transformation tous azimuts du système économique et social. Un chantier baptisé « Vision 2030 » et emmené par le prince héritier. La privatisation d'une partie d'Aramco en est un pilier : elle doit asseoir cette nouvelle « vision » d'une économie plus diversifiée en apportant les moyens de la financer.

A charge, désormais, pour le royaume de gérer ce qui peut passer pour une contradiction : l'attrait des gisements saoudiens est crucial dans le succès de cette opération pourtant destinée à projeter le pays dans l'après-pétrole.

Pourquoi l'opération est-elle si complexe ? Combien vaut Aramco ? Difficile d'évaluer une entreprise aussi grande par ses ressources et aussi opaque dans sa gestion. Les estimations varient entre 1000 et 2000 milliards de dollars (entre 800 et 1600 milliards d'euros) – plus de deux fois la valorisation d'Apple ou de Google. *« Les Saoudiens vont tout faire pour avoir une valorisation haute,* dit François-Aïssa Touazi, directeur Moyen-Orient et Afrique de la société d'investissement Ardian et fondateur du think tank CapMena. *Entre la remontée du prix du baril, la reprise de la croissance mondiale et les liquidités importantes sur les marchés financiers, le contexte actuel est favorable. »*

C'est une des raisons pour lesquelles le ministre de l'énergie saoudien, Khalid Al-Falih, un proche de « MBS », a œuvré pour trouver un accord entre les membres de l'Organisation des pays exportateurs de pétrole et la Russie pour réduire la production mondiale de pétrole : seul moyen de faire remonter les prix et d'assurer une valorisation très haute d'Aramco.

La compagnie pétrolière vaudrait plus de deux fois plus qu'Apple ou Google

Mais la mise sur le marché est un exercice risqué. Secrète, l'entreprise ne publiait pas d'états financiers détaillés. Elle devra présenter l'historique de ses comptes pour permettre de disposer de comparatifs avec les prévisions. *« Historiquement, Aramco était aussi bien une entreprise pétrolière qu'une vache à lait, qui finançait des stades, des infrastructures ou des besoins du pouvoir royal »*, souligne un patron du secteur.

L'exercice du pouvoir de « MBS » suscite également des interrogations. Comment convaincre des investisseurs alors que le prince peut faire arrêter et enfermer sans préavis des dizaines de personnalités – dont certaines sont des acteurs économiques de premier plan –, comme il l'a fait lors de son coup de filet du 4 novembre 2017 ? *« Cela peut refroidir certains*, tempère un banquier de la région, *mais, avec un baril à près de 70 dollars, tout le monde va profiter de cette opération. »*

Quel impact attendu pour l'économie ? Le produit de l'opération viendra abonder le Public Investment Fund (PIF), le bras financier du royaume, dirigé par Yasir Othman Al-Rumayyan, un autre proche de « MBS ». L'objectif : investir dans des avoirs non pétroliers, des hautes technologies aux énergies renouvelables, en passant par les ressources minières. *« Le rêve de "MBS", c'est de devenir une puissance d'investissement*, confirme François-Aïssa Touazi. *Avec le PIF, il veut atteindre le degré de sophistication de grands fonds souverains comme celui d'Abou Dhabi ou de la Norvège. »*

Outre les milliards levés, la vente doit servir de catalyseur à une privatisation plus large de l'économie. Des aéroports à la santé et à la fourniture d'eau, toute une série de compagnies publiques devraient être privatisées, totalement ou partiellement. Avec un chômage qui touche 30 % des jeunes, le développement d'un secteur privé compétitif est jugé crucial. Aujourd'hui, ses postes sont accaparés par les expatriés. Plus des deux tiers des Saoudiens travaillent dans la fonction publique, mais l'Etat ne peut plus fournir des emplois supplémentaires.

Un centre de contrôle des opérations d'Aramco, à Dammam, en Arabie saoudite, en 2015. CHRISTOPHER MORRIS/VII/REDUX-REA

« Le vrai enjeu, c'est d'entrer dans une économie moderne, avec de l'investissement, des créations d'emplois, des impôts, explique M. Seznec. *On ne peut pas y arriver, si l'actif principal du pays n'est pas transparent. »* Déjà, les temps changent. Les Saoudiens commencent à payer plus cher le carburant, l'eau et l'électricité. Depuis janvier, ils se familiarisent avec un nouvel impôt, la TVA.

Quel enjeu pour le pouvoir ? Les gains tirés de la vente d'Aramco permettront peut-être de modérer les efforts de rigueur. *« Mais ce ne peut être l'alpha et l'oméga de la transformation du pays*, insiste un patron familier de l'Arabie saoudite. *Quand on met 2 % à 5 % d'une entreprise en Bourse, on ne résout pas tout. Le défi, c'est d'arriver à changer les mentalités. »*

Le prince héritier joue politiquement gros dans cette opération. La privatisation d'Aramco est la pierre angulaire de son programme de réformes. Les fonds récoltés et placés sont censés faire boule de neige. Si la vente rapporte moins que prévu, le fils du roi pourrait être obligé de revoir à la baisse le programme de constructions pharaoniques qu'il a dévoilé ces derniers mois, dont la création d'une cité futuriste, sur les bords de la mer Rouge, baptisée « Neom » et budgétée à 500 milliards de dollars. La vente sera plus bien plus qu'un test de l'attrait de l'entreprise et du secteur pétrolier saoudien. Elle s'apparentera à un vote de confiance envers « MBS » et sa capacité à inventer une nouvelle Arabie saoudite. ■

BENJAMIN BARTHE (BEYROUTH, CORRESPONDANT), MARIE DE VERGÈS ET NABIL WAKIM

Wall Street, la City ou Tokyo… le casse-tête de la cotation

QUAND, MAIS SURTOUT OÙ ? S'il est un sujet qui aiguise les esprits dans le feuilleton de la mise en Bourse de Saudi Aramco, c'est bien celui du lieu de cotation. Le marché bruisse de rumeurs sur les intentions – et les hésitations – du royaume wahhabite.

Initialement, le régime évoquait une ouverture d'environ 5 % du capital de cette société parmi les plus riches et secrètes de la planète, par le biais d'une cotation multiple : la Bourse de Riyad et sur une ou plusieurs autres places étrangères. Depuis, Wall Street, la City et Tokyo font activement campagne pour accueillir l'opération.

Deux ans après l'annonce, toutes les options semblent encore ouvertes, même si le prince héritier, Mohammed Ben Salman, ou MBS, a longtemps paru se porter sur une introduction au New York Stock Exchange. Une Bourse sophistiquée, prestigieuse, permettant de toucher un très grand nombre d'investisseurs. *« Ce qui est arrêté, pour l'instant, c'est la nomination de conseils pour préparer l'opération, et ils sont tous anglo-saxons »*, fait remarquer un banquier de la région.

Resserrer les liens avec l'allié américain

Pour Riyad, le choix de la place de New York serait aussi un moyen de resserrer les liens diplomatiques et économiques avec l'allié américain. Le président Donald Trump n'a d'ailleurs pas fait mystère de son intérêt. *« J'apprécierais énormément que l'Arabie saoudite fasse l'IPO d'Aramco sur le New York Stock Exchange. Important pour les Etats-Unis »*, tweetait-il en novembre 2017.

Mais l'arrivée à Wall Street est semée d'embûches. Aramco devrait répondre aux exigences strictes du régulateur boursier américain et faire toute la transparence sur ses comptes, aujourd'hui très opaques. Surtout, le royaume saoudien et son entreprise pétrolière s'exposent à des poursuites visant certains dignitaires dans le cadre d'actions de groupe de la part de victimes du 11-Septembre. Plusieurs dignitaires, dont le puissant Khalid Al-Falih, président d'Aramco et ministre de l'énergie, presseraient MBS de renoncer à cette voie.

La seule certitude, aujourd'hui, est une entrée au Tadawul, l'indice de la Bourse de Riyad. En complément, *« une solution assez simple consisterait à ouvrir le capital à des investisseurs étrangers, par exemple des Chinois, sans passer par une cotation »*, souligne un bon connaisseur du secteur. Les avantages pour Aramco seraient multiples. Le besoin de transparence serait inférieur. Qui plus est, la Chine est le pays où la demande de pétrole connaît la plus forte croissance. *« Les Saoudiens y gagneraient des engagements commerciaux et la Chine mettrait un pied sérieux dans le Golfe, ce serait gagnant pour les deux »*, résume un patron du secteur. ■

M. D. V. ET NA. W.

Modi promet une assurance-maladie à 500 millions d'Indiens

Un an avant la fin du mandat du premier ministre, son gouvernement présente un projet de couverture santé pour les familles les plus défavorisées

SUITE DE LA PREMIÈRE PAGE

Aucun crédit n'a été orienté sur ce projet dans le budget de l'année à venir et l'Etat fédéral fait d'ores et déjà savoir que sa contribution ne pourra pas dépasser 70 milliards de roupies par an, ce qui laisse à la charge des 29 Etats fédérés de l'union indienne une ardoise de 40 milliards de roupies.

« L'intention est admirable », a expliqué dans *The Indian Express* Pratap Bhanu Mehta, vice-doyen de l'université privée Ashoka. Selon une étude publiée fin 2017 par le ministère de la santé, seules 20 % des femmes et 23 % des hommes de la tranche d'âge 15-49 ans jouissent actuellement de l'un des rares systèmes de couverture maladie existant à l'échelle régionale. Pour autant, prévient-il, le Modicare est *« une folie »*, car *« il engage l'Inde irrévocablement vers un système de santé fonctionnant comme une assurance à l'américaine »*.

Un chantier gigantesque

La réforme soulève d'autres interrogations, car le gouvernement Modi vient d'entreprendre la mise en chantier d'une promesse d'une tout autre ampleur : l'instauration d'une sécurité sociale universelle, pour les personnes qui travaillent dans le secteur informel de l'économie et qui, à l'heure actuelle, ne bénéficient ni de l'assurance-maladie, ni de l'assurance-chômage, ni de la retraite.

C'est le cas de l'immense majorité des agriculteurs, des ouvriers saisonniers, des travailleurs indépendants, des employés à domicile et, d'une manière générale, de tous ceux qui gagnent à peine plus que le salaire minimum (variable selon les régions) et sont généralement payés en liquide. Un chantier gigantesque donc, puisque l'économie informelle emploie environ 83 % de la population active du pays, soit près de 400 millions de personnes, d'après les statistiques officielles.

Début janvier, des responsables du ministère du travail ont affirmé que la sécurité sociale universelle pourrait prendre consistance *« avant le terme de la législature »* (mai 2019) et qu'un projet de texte, élaboré initialement en 2016, était actuellement en discussion avec les Etats fédérés. Ce texte prévoit l'établissement d'un système par répartition de couverture vieillesse-invalidité-décès obligatoire, couplé à une couverture maternité et accidents du travail. L'assurance maladie et l'assurance chômage seraient, quant à elles, optionnelles au-delà d'un certain niveau de revenus.

Un financement hypothétique

Là encore, la question du financement apparaît des plus hypothétiques. *« S'il s'agit de couvrir demain l'ensemble de la population active, une partie des salariés ne sera pas en mesure de participer au financement. S'agissant de ceux qui vivent sous le seuil de pauvreté, le gouvernement envisage un financement sur les crédits budgétaires, à condition que les Etats fédérés participent »*, explique-t-on au ministère du travail, où le besoin de financement de la sécurité sociale pour la frange des 20 % de la population active la plus démunie est estimé à lui seul à 1 200 milliards de roupies par an.

Dans un document provisoire mis en ligne en septembre, le ministère précisait que pour les 80 % restant, il est envisagé de faire payer aux employeurs et aux salariés des cotisations équivalant à respectivement 17,5 % et 12,5 % du salaire brut. Les non-salariés, eux, verseraient une cotisation au taux de 20 %. – *(Intérim.)* ■

Le Monde
MARDI 6 FÉVRIER 2018

L'inquiétude grandissante des salariés de Carrefour

Selon les syndicats, plus de 5 000 employés seront touchés par le plan de transformation du groupe en France. Des appels à la grève sont lancés

« Alors, vous allez fermer ?" Cette question, les assistantes de caisse l'entendent plusieurs fois par jour de la part des clients. » Depuis presque deux semaines, dans l'hypermarché Carrefour où il travaille, Sylvain Macé, délégué syndical CFDT, enregistre les inquiétudes des salariés. Depuis qu'il a appris par la presse, le 23 janvier, l'ampleur du plan de transformation visant à redresser Carrefour d'ici à 2022, le personnel du premier employeur privé de France (115 000 employés en France, dont 10 500 au siège) se demande à quelle sauce il va être mangé.

Deux milliards d'euros de réduction de coûts dès 2020, plan de départs volontaires de 2 400 personnes au siège du groupe, passage en location-gérance de cinq hypermarchés en France, cession de 273 magasins issus de l'ancien réseau de hard-discount Dia… Sur toutes ces décisions, les salariés ont du mal à avoir une vision précise de la réalité, malgré les comités de groupe et les échanges avec les instances de décision.

Complexe, le dialogue social chez Carrefour ? Probablement aussi le fruit d'une organisation issue des stratégies et acquisitions passées, où les informations se noient dans la multitude des interlocuteurs, *« le DRH groupe, le DRH hypermarchés, le DRH supermarchés… »*, égrène M. Macé.

Pour faire écho à leurs revendications, les organisations syndicales ont prévu des mouvements de grève. La CGT annonce des actions dans toutes les enseignes du groupe durant la semaine du 5 au 10 février. A l'appel de FO, un rassemblement national est prévu le 8 février au siège de l'entreprise, à Massy (Essonne), *« où l'on attend plus de 2 000 personnes, auxquelles s'ajouteront nos collègues de Belgique, qui nous rejoindront »*, anticipe Michel Enguelz, délégué FO pour le groupe. Le même jour, une rencontre est prévue avec la direction, qui déterminera la poursuite ou non du mouvement.

> **« Nous n'arrivons pas à savoir quel sera l'impact social prévisible année par année »**
> SYLVAIN MACÉ
> délégué syndical CFDT

« Une erreur stratégique »

Car, selon les calculs des syndicats, ce ne sont pas 2 400 salariés mais plus de 5 000 qui seront touchés en France en comptant, notamment, les 2 100 employés des ex-magasins Dia. *« Il conviendra d'ajouter la suppression en cours de près de 1 000 postes dans les stations-service et les pôles administratifs des magasins »*, précisait récemment FO, rappelant également que des départs volontaires ont *« récemment eu lieu dans la Banque Carrefour, avec 250 postes supprimés »*.

Le plan de départs volontaires touchant les sièges devrait débuter *« le 1er juillet 2018, avec une date butoir souhaitée à fin novembre,* écrivait, le 26 janvier, Thierry Faraut, président du syndicat national SNEC CFE-CGC, majoritaire au sein de l'encadrement du groupe Carrefour. *Ce délai nous paraît difficile à tenir, du moins si le volontariat en est réellement la règle annoncée »*.

Quant au plan de cessions concernant les ex-Dia, les syndicats ont reçu, lors d'un comité central d'entreprise extraordinaire sur le réseau de proximité, le 1er février, la liste des 273 magasins dont Carrefour va se séparer et celle de 79 autres ex-Dia qui basculeront en franchise ou en location-gérance. Mais ils ne savent pas quels sont ceux qui fermeront définitivement faute de repreneur – la négociation concernant la vente étant en cours –, alors que, d'après les syndicats, les magasins devront avoir fermé le 30 juin.

Auditionné le 31 janvier par la commission des affaires économiques du Sénat, le secrétaire général de Carrefour, Laurent Vallée, a reconnu *« une erreur stratégique sur les magasins Dia »*. Le groupe s'était séparé de l'ensemble du groupe Dia, en 2011, par une mise en Bourse, avant de racheter, en 2014, son parc de magasins en France. Alexandre Bompard, le PDG de Carrefour, a assuré, mardi 23 janvier, que des reclassements seraient proposés à *« au moins la moitié »* du personnel des ex-Dia. *« Un comité central d'entreprise se tiendra le 12 février. Le plan de sauvegarde de l'emploi devrait être lancé le 5 mars et être clos à fin juin »*, rappelle le SNEC CFE-CGC.

« Il y aura certes une notion de volontariat, mais il faudra nous expliquer comment les gens peuvent être volontaires au siège pour changer de poste lorsque leur service n'existe plus et comment, dans les hypermarchés, ils pourront être réintégrés alors que les magasins n'embauchent plus », s'insurge M. Macé. Sans compter que bien souvent, le personnel des magasins habite à proximité de son lieu de travail. *« Nous allons ouvrir 220 magasins en France en 2018, et dans l'ensemble du groupe, compte tenu de sa taille, nous avons un renouvellement naturel très fort des effectifs »*, rappelle-t-on chez Carrefour.

Mais ces calculs ne concernent que la France, la direction de Carrefour Belgique ayant fait savoir, jeudi 25 janvier, aux instances représentatives du personnel, que 1 233 postes pourraient être supprimés dans le pays, soit près de 11 % des effectifs, avec deux des 45 hypermarchés du groupe fermés d'ici à juin. Cela a suscité des craintes sur l'Espagne et l'Italie. *« En comité européen, la direction nous a assuré qu'il n'y aurait pas d'autre pays concerné »*, précise M. Enguelz.

Délit d'entrave

Les salariés sont d'autant plus inquiets qu'ils craignent surtout de nouvelles suppressions d'emplois à l'avenir. *« Les chiffres que l'on nous donne ne concernent que 2018 et nous n'arrivons pas à savoir quel sera l'impact social prévisible, année par année,* juge M. Macé. *Car l'automatisation de la logistique, la mise en location-gérance après 2018 et la réduction d'ici à 2020 d'au moins 100 000 mètres carrés dans les hypermarchés du groupe en France ne se feront pas à effectif constant. »*

En multipliant les actions et les rendez-vous, les représentants des salariés tentent de faire comprendre aux pouvoirs publics l'inquiétude des employés du groupe. Comme la direction de Carrefour, les organisations syndicales ont été reçues, au cours de la semaine du 29 janvier, par la commission des affaires économiques du Sénat et par le ministère du travail. Les pouvoirs publics ont notamment cherché à faire la lumière sur les méthodes en matière de dialogue social chez Carrefour.

Le gouvernement s'est même interrogé sur la question du délit d'entrave, avec des organisations syndicales informées en même temps que tout le monde par les médias. *« Nous ne contestons pas la nécessité de transformer le groupe, mais il y a une façon de le faire. Nous aurions pu en discuter il y a quelques mois avec la direction pour trouver les moyens de reclasser les salariés, avec des formations… Là, on commence par annoncer les suppressions d'emplois »*, lance M. Macé, qui se demande s'il s'agit là d'un véritable plan de transformation ou d'une simple opération de réduction de coûts. ■

CÉCILE PRUDHOMME

Le Nutella bradé, c'est terminé

« Les promotions à – 70 %, nous sommes maintenant dans l'obligation de les arrêter », a annoncé, dimanche 4 février dans *Le Journal du dimanche*, Thierry Cotillard, le président d'Intermarché, enseigne qui avait provoqué des scènes de bousculade en janvier en bradant des pots de 950 g de Nutella. Vendredi, à l'issue d'une réunion du gouvernement avec les distributeurs, le ministre de l'économie, Bruno Le Maire, avait précisé que la soixantaine d'enquêtes lancées par la Direction générale de la concurrence, de la consommation et de la répression des fraudes *« montre que dans le cadre de certaines promotions agressives, les règles, notamment sur la revente à perte, n'auraient pas été respectées »* et promis des procès-verbaux en cas d'infraction.

Crédit mutuel : des obstacles à la sécession d'Arkéa

Les pouvoirs publics vont fixer un cadre et des règles pour régler ce divorce conflictuel

La lutte entre séparatistes et unionistes au sein du groupe Crédit mutuel n'est finalement pas près de s'achever. Après plus de trois ans de discorde, les fédérations « indépendantistes » de Bretagne et du Sud-Ouest rassemblées au sein du Crédit mutuel Arkéa ont engagé mi-janvier une procédure inédite de divorce, afin de quitter le Crédit mutuel.

Pour s'affranchir de la Confédération nationale du Crédit mutuel, la structure de tête du groupe coopératif et son organe central, les dirigeants d'Arkéa sont désormais prêts à abandonner la marque commerciale « Crédit mutuel » et à soumettre ce projet de séparation unilatérale au vote de leurs présidents de caisses locales dans les prochaines semaines ; ces caisses ayant un rôle déterminant car elles contrôlent aujourd'hui les structures du groupe.

Mais les pouvoirs publics ont décidé de fixer un cadre et des règles du jeu. La directrice générale du Trésor, Odile Renaud-Basso, et le gouverneur de la Banque de France, François Villeroy de Galhau, qui préside l'ACPR, l'autorité de contrôle des banques françaises, ont ainsi adressé, le 25 janvier, un courrier au président du Crédit mutuel Arkéa, Jean-Pierre Denis, pour le mettre en garde.

> **Une procédure de sanctions individuelles à été lancée à l'encontre des dirigeants d'Arkéa**

Scénario de sortie

En premier lieu, les autorités de tutelle préviennent Arkéa qu'il n'est pas question de créer à l'avenir *« un nouveau groupe mutualiste au sens du code monétaire et financier »*, ce qui nécessiterait une modification de la loi *« qui n'est pas envisagée par le gouvernement »*, indique la lettre, dont *Le Monde* a obtenu copie.

Le courrier révèle à cet égard la conclusion de la mission de bons offices confiée en 2017 à l'ancien gouverneur de la Banque de France, Christian Noyer, pour apaiser les relations au sein du Crédit mutuel. Celui-ci *« a constaté que le scénario du maintien de l'unité est celui qui offre les meilleures garanties* (…) *pour les sociétaires et clients du Crédit mutuel Arkéa »*, tout en indiquant qu'un scénario de séparation sans intervention législative pouvait *« s'envisager »*.

Toutefois, afin que les caisses locales d'Arkéa votent en connaissance de cause, le Trésor et le gendarme bancaire soulignent que *« cette consultation devrait être précédée d'un éclairage complet et précis sur les conséquences juridiques, prudentielles, financières, opérationnelles et commerciales qu'une telle décision* [la séparation] *emporterait pour les caisses concernées »*.

Ils y ajoutent la nécessité pour Arkéa de présenter aux caisses locales concernées un scénario de sortie *« rigoureusement documenté »*. Celui-ci *« devrait examiner notamment l'agrément et le statut de la nouvelle entité* [la nouvelle banque Arkéa], *ses relations avec les caisses locales et les activités régulées que ces dernières pourraient maintenir dans ce cadre sans organe central ni agrément collectif »*. Les autorités de tutelle laissent entendre que la poursuite du fonctionnement actuel des entités mutualistes de l'Ouest ne va pas de soi. Concernant la perte de l'usage de la marque Crédit mutuel, *« cette décision potentiellement très importante pour tous les sociétaires suppose* (…) *leur complète information »*, poursuivent-elles.

Quant à la Confédération nationale du Crédit mutuel, elle a riposté à la rupture initiée par Arkéa en lançant une procédure de sanctions individuelles à l'encontre de ses dirigeants. Ce processus, qui pourrait aller jusqu'à une révocation, vise Jean-Pierre Denis, son directeur général, Ronan Le Moal, et Anne Le Goff, directrice générale déléguée d'Arkéa. *« Il s'agit d'une procédure totalement artificielle, qui ne vise qu'à déstabiliser le groupe au moment où on engage un processus de consultation auprès des caisses locales »*, a-t-on réagi au sein d'Arkéa, qui a engagé une action en référé pour suspendre cette procédure. A suivre. ■

VÉRONIQUE CHOCRON

Travailleurs détachés : les chiffres s'emballent en France

En 2017, le pays comptait un peu plus de 516 000 salariés détachés sur son territoire, soit une hausse de 46 % par rapport à 2016

Voilà une nouvelle série de statistiques susceptibles de relancer le débat sur le dumping social induit par la construction européenne. En 2017, la France comptait un peu plus de 516 000 salariés détachés, hors transport routier, sur son territoire, un chiffre en très forte progression par rapport à 2016 : + 46 %, selon un « Bilan intermédiaire du plan national de lutte contre le travail illégal » (pour la période 2016-2018), dont *Le Monde* a pris connaissance. Le nombre de personnes envoyées par une entreprise étrangère pour une mission temporaire dans l'Hexagone ne s'est jamais hissé à un niveau aussi élevé ; pour mémoire, on en recensait un peu moins de 96 000, il y a dix ans.

Le document précise cependant que la nette augmentation, relevée depuis 2016, *« est à prendre avec précaution »* car elle coïncide avec la mise en place d'une nouvelle base de données – qui *« permet d'enregistrer »* davantage de déclarations de détachement. Auparavant, la collecte des informations était fondée *« sur des remontées parfois incomplètes »* des services déconcentrés du ministère du travail. De plus, un rapport remis en 2013 par le sénateur Eric Bocquet (PCF, Nord) avait constaté que *« l'ampleur du détachement de travailleurs étrangers en France demeure délicate à évaluer »*, beaucoup des personnes concernées (*« entre 220 000 et 300 000 »*) n'étant pas déclarées.

Reste que cette forme d'emploi atteint des proportions non négligeables. Elle suscite de vives controverses, en particulier parce que la rémunération du travailleur relevant de ce statut est assujettie aux cotisations dues dans le pays d'envoi – et non à celles réclamées par la Sécurité sociale tricolore, qui sont souvent plus lourdes. D'où la critique, récurrente depuis l'élargissement de l'Union européenne aux pays d'Europe centrale et orientale, selon laquelle le détachement favorise l'importation d'une main-d'œuvre bon marché qui concurrence, de façon déloyale, les Français.

Les Portugais en tête

Les chiffres, qui ne tiennent pas compte du transport routier, montrent que le secteur de l'intérim concentre la plus grande part des déclarations de détachement : 24 % en 2016, le ratio s'élevant à 20 % dans le bâtiment et les travaux publics (BTP) et à 18 % dans l'industrie.

Si l'on prend en considération la nationalité des salariés concernés, ce sont les Portugais qui arrivent en tête (un peu plus de 74 000 en 2017), devant les Polonais (61 000), les Allemands (45 000) et les Roumains (44 000). Les Français se classent au cinquième rang, 37 000 d'entre eux ayant été détachés dans l'Hexagone en 2017. Une situation très intrigante mais qui avait déjà été pointée du doigt par les magistrats de la Cour des comptes, dans un rapport sur la Sécurité sociale remis en 2014. Elle est liée, en partie, aux pratiques de *« sociétés d'intérim basées à l'étranger »* – notamment au Luxembourg –, qui proposent de la main-d'œuvre tricolore à des entreprises établies en France ; en 2012, ces Français détachés dans leur propre pays étaient, aux *« deux tiers »* des Lorrains, selon la Cour. La haute juridiction avait dénoncé ces procédés irréguliers, qui engendrent des pertes de cotisations pour notre système de protection sociale.

Pour combattre la fraude au détachement, un *« plan de contrôle »* a été lancé, il y a quelques années, mais celui-ci semble avoir marqué le pas : en 2017, l'inspection du travail est intervenue 965 fois en moyenne dans ce cadre, contre 1 330 en 2016, *« soit une baisse de 27 % »*. Le BTP *« reste de très loin »* le premier secteur visé – avec 59 % des actions de vérification – en raison, notamment, des *« fraudes particulièrement importantes »* dans cette branche et des signalements *« de la profession »*. L'arsenal répressif a été durci, avec – entre autres – l'introduction, en 2014, des amendes administratives : il y en a eu un peu plus de 1 000, mises en recouvrement l'an passé, contre 453 en 2016 ; les sommes en jeu sont toutefois modestes (un peu moins de 6 millions d'euros en 2017).

Lorsque les *« manquements »* sont particulièrement graves, les services de l'Etat peuvent également ordonner l'arrêt pur et simple de *« l'activité menée en infraction aux règles du détachement »* : à ce titre, *« trois fermetures d'établissement »* ont eu lieu l'année dernière et onze suspensions de prestations de service ont été prononcées. ■

BERTRAND BISSUEL

> **880 295**
> C'est le nombre d'attestations de détachement qui ont été délivrées en 2017 dans le secteur du transport. Elles représentent 81 % des déclarations totales de détachement, l'an passé. Si l'on prend en considération la nationalité des salariés concernés, ce sont les Polonais qui arrivent en tête (près de 171 500 personnes), devant les Roumains (145 000) et les Ukrainiens (près de 91 000).

M Emploi

LES OFFRES D'EMPLOI

Le Monde | MONSTER

DIRIGEANTS – FINANCES, ADMINISTRATION, JURIDIQUE, R.H. – BANQUE, ASSURANCE – CONSEIL, AUDIT – MARKETING, COMMERCIAL, COMMUNICATION
SANTÉ – INDUSTRIES & TECHNOLOGIES – ÉDUCATION – CARRIÈRES INTERNATIONALES – MULTIPOSTES – CARRIÈRES PUBLIQUES

Retrouvez toutes nos offres d'emploi sur www.lemonde.fr/emploi – VOUS RECRUTEZ ? M Publicité : 01 57 28 39 29 emploi@mpublicite.fr

819 366 habitants, reconnu pour ses pôles d'excellence dans le végétal

Afin de renforcer la notoriété du Département auprès de ses habitants et promouvoir l'image de l'Anjou au-delà de ses frontières. Le Département de Maine-et-Loire recherche son

Chef du service Développement insertion et emploi

Attaché, attaché principal titulaire ou contractuel (h/f)

Vous animez et managez le service Développement Insertion Emploi :
- Conception de la stratégie d'accès aux droits et d'accompagnement
- Pilotage des missions insertion et emploi
- Contrôle et évaluation
- Management des ressources humaines
- Participation à l'élaboration, à l'animation et la mise en œuvre du Programme départemental d'insertion.

Rompu au management et à la gestion de projets, vous justifiez d'une expérience probante en développement économique, assortie de bonnes connaissances de la culture et des organisations des entreprises, des dispositifs sociaux, d'insertion, de formation et de l'emploi ainsi que des problématiques des publics en précarité et du statut de la Fonction publique territoriale, de la comptabilité publique et des marchés publics. Force de proposition, vous avez une approche marketing et vente de l'offre de service en matière d'insertion et savez vous adapter, négocier et diagnostiquer les besoins des entreprises. Autonome, vous alliez esprit d'initiative et de synthèse et capacité à fédérer.

Adresser candidature (CV + lettre de motivation) **avant le 20/02/2018**, à M. le Président du Département de Maine-et-Loire, CS 94104, 49941 Angers cedex 09 ou **drhrecrutement@maine-et-loire.fr**

maine-et-loire.fr
L'avenir pousse en Anjou !

DÉPARTEMENT DE MAINE-ET-LOIRE anjou

MINISTÈRE DE L'ÉDUCATION NATIONALE — MINISTÈRE DE L'ENSEIGNEMENT SUPÉRIEUR, DE LA RECHERCHE ET DE L'INNOVATION

Mercuri Urval

La cellule des consultants internes contribue depuis près de 20 ans aux grands projets de transformation du ministère de l'éducation nationale et du ministère de l'enseignement supérieur, de la recherche et de l'innovation.

Pour compléter son équipe, elle recherche un :

CONSULTANT INTERNE H/F Réf. FR-03104

Poste basé à Paris 7e

Directement rattaché à la secrétaire générale des deux ministères, vous intégrez une équipe de six consultants expérimentés et vous êtes missionné principalement sur des fonctions d'appui aux politiques cœurs de métiers, de préparation et d'accompagnement des réformes ou de transformation des organisations. Vous répondez aux demandes formulées par les cabinets des ministres, les directeurs d'administration centrale, les recteurs d'académie ou les responsables des grands opérateurs des ministères.

Les missions peuvent porter sur de l'aide à la décision, des évaluations de politiques publiques, des réorganisations de services, des diagnostics de processus complexes…

L'enjeu est d'accompagner les grands projets de transformation dans le domaine de l'enseignement scolaire, de l'enseignement supérieur ou de la recherche.

Diplômé d'une grande école de commerce ou d'ingénieur et/ou d'un 3e cycle universitaire, vous êtes reconnu pour vos capacités d'analyse et de synthèse, votre capacité à travailler en équipe, votre appétence pour le secteur public et votre sens de l'intérêt général. Expert en gestion de projet, vous avez évolué avec succès au sein d'un cabinet de conseil pendant 8 à 10 ans. La connaissance du système éducatif et/ou des problématiques liées à l'enseignement et à la recherche constitue un atout.

Vous avez envie de vous investir au service de la transformation du service public de l'éducation ?

REJOIGNEZ-NOUS !

Merci de postuler via **www.mercuriurval.com** Ou par courrier à Charles POUVREAU, Directeur
44, avenue Georges Pompidou, 92300 Levallois Perret

La Sarthe réussit, venez réussir en Sarthe

CHARTE DE LA diversité EN ENTREPRISE

Candidater sur le site sarthe.fr/E.service/offres d'emplois, avant le 23/02/2018. La fiche de poste est accessible à l'adresse www.sarthe.fr

SARTHE.fr

Responsable de mission de l'innovation, du pilotage et du contrôle de gestion

Attaché principal (h/f)

Vous souhaitez mettre votre expérience significative dans les domaines de l'innovation et du contrôle de gestion et votre maîtrise du management stratégique et opérationnel au service d'un Département dynamique et ambitieux, œuvrant pour le rayonnement de son territoire ?

Sarthe Le Département
www.sarthe.fr

La HEAD–Genève met au concours un poste de

Chargé-e de cours HES en Bande Dessinée et illustration

Taux d'activité : 50%
Entrée en fonction : 1er septembre 2018
Délai de candidature : 15 mars 2018

Envoi des candidatures à rh.head@hesge.ch
Plus d'informations sur www.head-geneve.ch

Hes·so GENÈVE
Haute Ecole Spécialisée de Suisse occidentale

FCBA
INSTITUT TECHNOLOGIQUE

Institut Technologique FCBA, Entreprise privée, 2e Centre Technique Industriel en France, 33 M€ de CA en 2017, nous intervenons dans les domaines Forêt-Bois, Construction, Ameublement en nous appuyant sur les valeurs d'excellence et de relations humaines.

Dans le cadre de la succession de notre actuel Directeur Général, prévue en janvier 2019, nous recherchons notre

Futur(e) Directeur(trice) Général(e)

Sous la responsabilité du Directeur Général actuel, nommé par le Conseil d'Administration, lui-même rattaché au Président, vous prenez en charge les missions suivantes :
- Représenter l'Institut auprès de nos professions et des pouvoirs publics,
- Manager des équipes opérationnelles et transverses, soudées autour d'un Comité de Direction expérimenté et réparties principalement sur Champs-sur-Marne et Bordeaux (population d'ingénieurs, de chercheurs, de cadres, de techniciens et d'employés),
- Garantir le développement des actions liées à nos métiers (Étude et recherche Innovation, Certification, Essai, Consultance, Formation, Normalisation, Diffusion du savoir),
- Engager la réflexion stratégique : actualiser en 2019 notre contrat de Performance,
- Atteindre les objectifs notamment financiers fixés par le Conseil d'Administration.

Homme/Femme de formation supérieure, type ingénieur et plus, vous disposez d'une expérience significative d'au moins 15 ans dans le domaine du développement technique et économique d'une structure de 300 personnes minimum que vous avez dirigée.
La maîtrise de l'anglais et de la gestion financière est nécessaire, la connaissance de la filière forêt-bois serait un plus. Vous avez une bonne faculté d'adaptation, un esprit de décision, savez gérer les priorités et gagner la confiance au plus haut niveau des instances politiques et des filières externes et internes. Vous êtes mobile géographiquement (société multi-sites).

Nous vous proposons un véritable projet professionnel captivant dans une entreprise motivée, réactive et compétente. À vous d'apporter votre passion, votre énergie pour amener votre équipe à un succès collectif.

Merci d'adresser votre candidature (lettre, CV) à FCBA, à l'attention de la DRH, 10 rue Galilée, 77420 Champs sur Marne ou par mail : drh@fcba.fr
Visitez notre site : www.fcba.fr

wearetogether.fr

CANNES PAYS DE LÉRINS

2e Communauté d'Agglomération la plus peuplée des Alpes-Maritimes, comptant à ce jour près de 700 agents.

nous recrutons pour le pôle développement économique, environnement et cadre de vie

Animateur/Chargé d'Affaires de la Pépinière d'entreprises de la Cité des Entreprises «CréACannes» h/f

Retrouvez le détail de cette annonce sur lemonde.fr

ÉCOLE Jeannine Manuel

L'École Jeannine Manuel à Paris recrute

- des professeurs des écoles
- des enseignants de collège et de lycée

Certifiés ou agrégés pour Septembre 2018.

Si vous souhaitez rejoindre une équipe dynamique et enthousiaste, si vous aimez innover et travailler en équipe, adressez-nous CV et lettre de motivation à recrutement@ejm.net

Plus d'informations sur www.ecolejeanninemanuel.org

Le Monde

Quotidien préféré des Premium avec chaque jour 2,8 M de lecteurs pour 278 790 exemplaires diffusés*

Retrouvez toutes nos offres sur www.lemonde.fr

*Source : ACPM ONE 2016-2017, Indicateur LNM, Pop. totale : 52 440 000 ind. / OJD DSH 2016-2017, indicateur DFP.

Le Monde
MARDI 6 FÉVRIER 2018

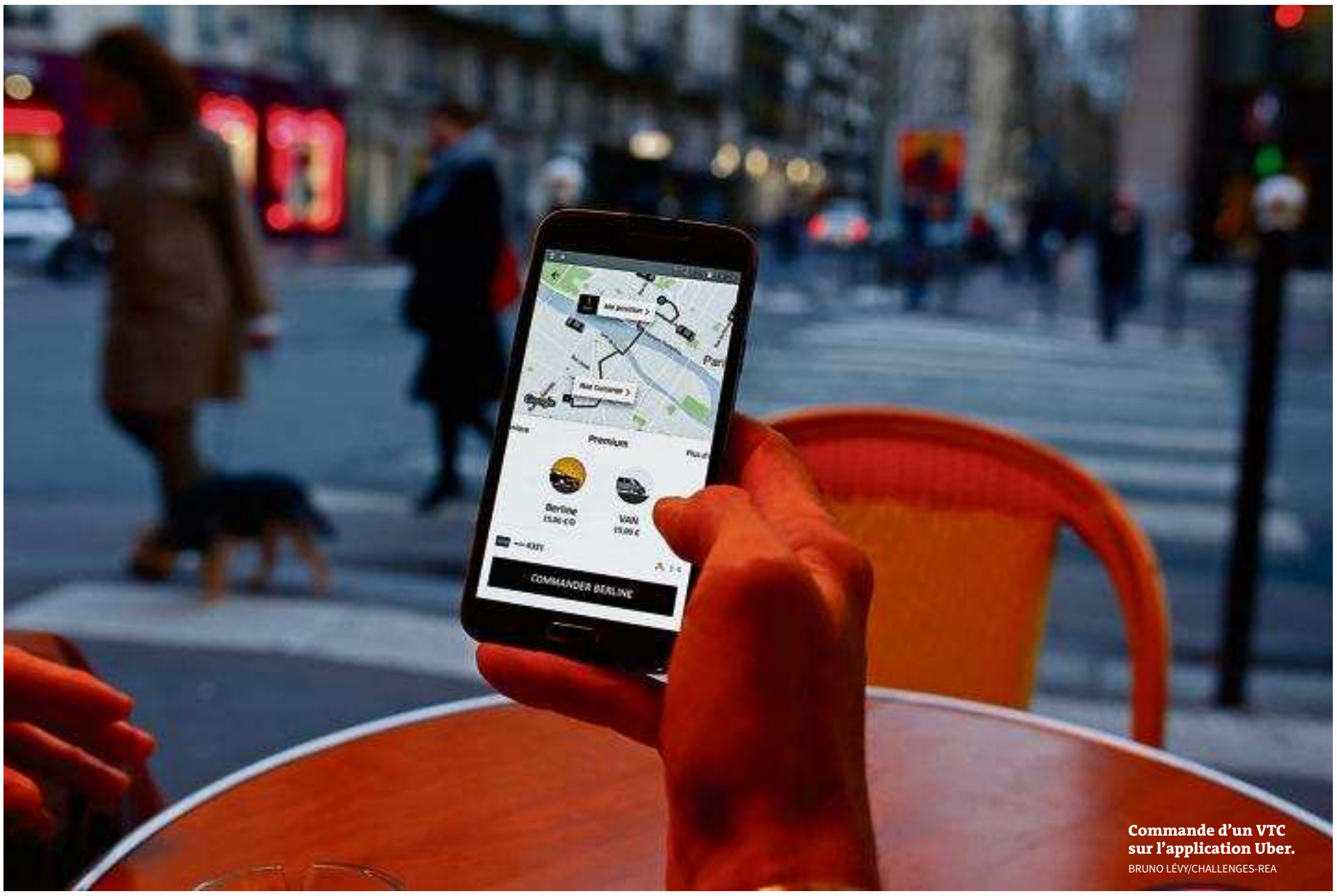

Commande d'un VTC sur l'application Uber.
BRUNO LÉVY/CHALLENGES-REA

Villes : le grand bazar du big data

Energie, mobilité, commerce, santé, sécurité… Un flot toujours plus important de données remodèle les villes en profondeur. Mais, entre les **collectivités locales** et les **acteurs privés,** les relations restent tendues. Et le citoyen est rarement consulté

Les joggeurs adorent Strava. Cette appli d'origine américaine leur permet d'échanger leurs performances et de se retrouver sur les lieux de course en ville, puisque tout le monde est géolocalisé. Un réseau social du footing, avec cartes à l'appui, qui peut aider les collectivités à repérer les aménagements nécessaires. Seul problème, dévoilé le 27 janvier par un étudiant en sécurité internationale : on peut aussi y repérer les parcours des militaires qui font du sport près de leur base, au Mali ou en Afghanistan.

Bienvenue dans le grand bazar des données urbaines. Issu des multiples capteurs disséminés dans nos véhicules, nos appartements et nos smartphones, le déluge ininterrompu de données refonde les villes en profondeur. En échange de services de plus en plus efficaces, acteurs publics et privés amassent des informations sur nos trajets et habitudes. Certains y voient la promesse réjouissante d'un trafic plus fluide, d'un habitat économe en énergie, de relations plus étroites entre membres d'une communauté… Pour d'autres, c'est le cauchemar de cités panoptiques, façon Big Brother, qui se concrétise.

Aucun secteur n'échappe à cette transformation radicale : consommation d'eau et d'énergie, mobilité, commerce, santé, sécurité… Mais numériser la ville ne suffit pas à la rendre intelligente. Dans une société de la connexion permanente, le big data urbain représente aussi une source d'inquiétudes. Alors que responsables politiques et entreprises plébiscitent l'avènement des cités numériques, les habitants restent méfiants, comme l'a montré une enquête, publiée en novembre 2017, de l'Observatoire société et consommation (L'Obsoco) et du cabinet d'études Chronos. Moins d'une personne interrogée sur trois souhaite partager ses données pour contribuer au bon fonctionnement de la smart city.

La ville connectée est-elle compatible avec la protection des libertés individuelles ? Doit-on soumettre les politiques publiques à la régulation statistique ? L'intérêt général peut-il se résumer à la somme des intérêts des utilisateurs d'applications ? Le citoyen est-il condamné à rester un pourvoyeur de données que l'on traque pour mieux l'orienter ? A la croisée du juridique, du politique et de l'éthique, ces questions sont au cœur du projet de la smart city.

Sur la plate-forme de données de la Ville de Paris, ouverte à tous sous certaines conditions, on trouve à la fois la liste des livres les plus réservés dans les bibliothèques, les marchés publics de plus de 20 000 euros ou les subventions accordées aux associations. Depuis une dizaine d'années, les grandes villes françaises basculent vers l'open data : après les avoir anonymisées et agrégées, elles publient les données collectées par leurs administrations. L'objectif de ce partage est double. Il s'agit à la fois de faire preuve de transparence et de stimuler l'innovation en suscitant de nouveaux services. Ainsi, la start-up LKSpatialist, à Montpellier, développe, à partir des données cadastrales ouvertes par la ville, des logiciels d'aide aux agents immobiliers pour repérer en quelques clics les caractéristiques d'un logement : proximité d'une école, réglementations particulières… Elle est passée de 3 à 38 salariés en trois ans.

En théorie, la loi impose aux villes de plus de 3 500 habitants d'ouvrir leurs données en octobre 2018, de même qu'aux entreprises qui gèrent un service public (transports ou réseau d'eau). A ce jour, selon l'Observatoire de l'open data en France, qui doit être lancé le 8 février, environ 300 des 4 000 collectivités concernées sont passées à l'acte. *« On est loin du compte,* constate Jacques Priol, fondateur d'une société de conseil aux collectivités et auteur du *Big Data des territoires* (FYP Editions, 2017). *Les petites communes n'ont pas les moyens techniques de l'open data. »*

L'autre grand chantier de la ville connectée concerne la cohabitation avec le secteur privé. Airbnb, Google, Uber… Les plates-formes de partage, en lien direct avec les usagers, bousculent le modèle classique de gouvernance urbaine, dépossédant au passage les acteurs publics de leur capacité à organiser une partie des services. Les collectivités cherchent à reprendre la main. A Rennes, la métropole vient de lancer un *« service public métropolitain de la donnée »* pour *« une gouvernance commune de l'information, qu'elle soit publique ou privée »*, indique Bernadette Kessler, responsable de l'innovation numérique de Rennes Métropole.

> **« NOUS VOULONS METTRE EN PLACE UNE SUPERVISION. ON NE VEUT PLUS SUBIR, COMME ON L'A FAIT AVEC AIRBNB OU UBER »**
> **AKIM OURAL**
> conseiller
> de la métropole lilloise

OPÉRATIONS DE SÉDUCTION

A Lille, la métropole se positionne, elle, en régulateur des services numériques. *« Nous voulons mettre en place une supervision, être le chef d'orchestre du territoire au nom de l'intérêt général,* affirme Akim Oural, conseiller métropolitain aux nouvelles technologies. *On ne veut plus subir, comme on l'a fait avec Airbnb ou Uber. »* Depuis juillet 2017, la Métropole européenne lilloise (MEL) dispose d'informations sur le trafic en temps réel, issues des milliers d'utilisateurs de l'appli Waze, qui l'alerte sur les accidents et les bouchons. *« En échange, la collectivité nous apporte des informations prévisibles qui peuvent avoir un impact sur l'état de la route (événements sportifs, brocantes, travaux) »*, détaille Jérôme Marty, directeur général France de Waze, qui travaille aussi avec l'agglomération Versailles Grand Parc et le dé-

Google invente avec prudence la cité du futur à Toronto

À TORONTO, GOOGLE veut créer la ville du futur. Depuis octobre 2017, Sidewalk Labs, entreprise sœur de la firme américaine, participe à la revitalisation d'un quartier de 50 000 m² sur les rives du lac Ontario. Le projet n'en est qu'à ses balbutiements et doit encore être approuvé au terme d'une consultation d'un an, mais Google a déjà fait savoir qu'elle y déménagera son siège social canadien. Le nouveau quartier, dénommé Quayside, accueillera des appartements, des bureaux et des commerces ; mais surtout, il sera le modèle d'un nouveau type de ville ultra-connectée.

La zone sera tapissée de différents capteurs, comme des caméras, des radars et des appareils de mesure. Les données collectées seront intégrées à un modèle informatique. Combinées à des techniques d'intelligence artificielle, elles permettront de comprendre le fonctionnement de la ville et d'anticiper de futurs changements, de prévoir le trafic après un événement ou bien encore de moduler la taille d'une piste cyclable en fonction du nombre de cyclistes qui y circulent.

En outre, Sidewalk tient à doter chaque utilisateur (riverain ou travailleur du quartier) d'un compte personnel et unique qui lui permettra d'accéder aux différents services en ligne du quartier. Ce compte pourrait servir de moyen de paiement des transports en commun, ou bien encore autoriser l'accès de chez soi à un réparateur.

La collecte de données personnelles est donc au cœur de cet environnement, ce qui n'est pas sans susciter des craintes de dérapages liés au respect de la vie privée. De nombreuses questions demeurent sans réponse : qui va détenir la propriété intellectuelle des données collectées ? La ville de Toronto ou bien Sidewalk ? Qui va pouvoir utiliser ces données ? Et sous quelles conditions ?

Une plate-forme ouverte

Sidewalk a bien conscience que ces questions peuvent constituer un obstacle à sa ville intelligente. C'est pourquoi l'entreprise a fait appel aux services d'Ann Cavoukian, qui fut, de 1997 à 2014, commissaire à l'information et à la protection de la vie privée de l'Ontario. Cette dernière est convaincue qu'aucune loi ne suffira à réguler cette nouvelle situation et conseille à Sidewalk de ne pas collecter plus de données que nécessaire. Elle insiste aussi sur le fait que celles-ci soient dépouillées du maximum d'informations personnelles. *« Mon travail consiste à faire en sorte que Quayside ne devienne pas une ville de surveillance où les activités de tout le monde sont suivies »*, résumait Mme Cavoukian à la radio CBC, le 19 janvier.

Sidewalk a fait savoir que la plate-forme sur laquelle les données seront amassées sera ouverte aux entreprises et aux chercheurs, afin d'encourager la création de nouveaux services. L'entreprise joue aussi la carte de la transparence : le 9 janvier, son PDG, Dan Doctoroff, a tenu une session de questions-réponses sur le réseau social Reddit. M. Doctoroff a expliqué que lui et ses équipes ne prétendent *« pas avoir toutes les réponses. Nous voyons ça comme un processus ; avec la population et les élus, nous allons créer quelque chose d'historique ».* ■

OLIVIER MOUGEOT
(QUÉBEC, CORRESPONDANCE)

Les villes en première ligne face au boom de la data

1 UNE CROISSANCE SPECTACULAIRE DE LA MASSE DE DONNÉES...

TAILLE ESTIMÉE DE LA MASSE DE DONNÉES NUMÉRIQUES DANS LE MONDE, EN ZETTAOCTETS*

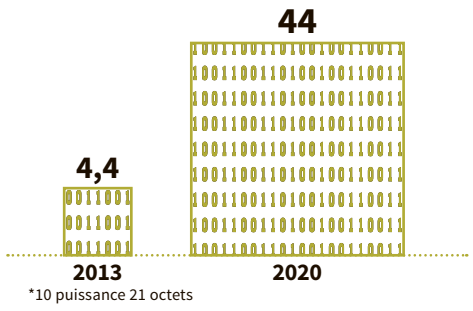

*10 puissance 21 octets

90 % C'est la part des données existantes produites ces deux dernières années

... À LAQUELLE LA VILLE N'ÉCHAPPE PAS, DU FAIT DE LA MULTIPLICATION DES CAPTEURS

PART DES FRANÇAIS UTILISANT UN SMARTPHONE, EN %

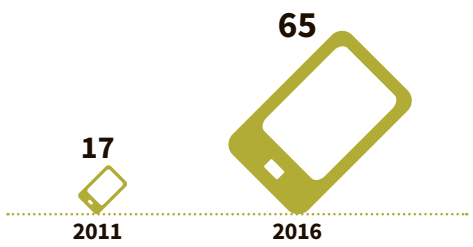

ESTIMATION DU NOMBRE D'OBJETS CONNECTÉS AU SEIN DES SMART CITIES, DANS LE MONDE, SELON LE CABINET GARTNER, EN MILLIARDS

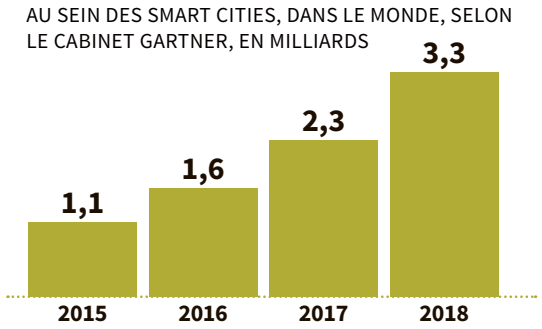

2 UNE COHABITATION ENCORE DIFFICILE ENTRE LES DONNÉES DES SECTEURS PUBLICS ET PRIVÉS

300 Estimation du nombre de collectivités françaises s'étant engagées dans une démarche d'open data en janvier 2018

LES MÉTROPOLES MONTRENT LE CHEMIN

NOMBRE DE DONNÉES MISES À DISPOSITION ET TYPES DE LICENCES

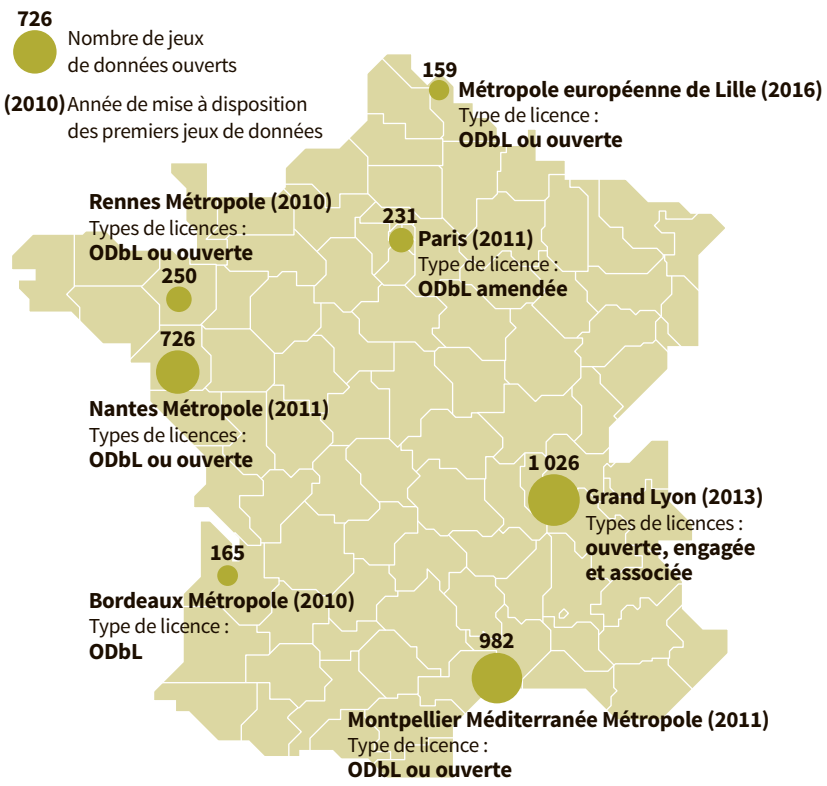

CONDITIONS DE RÉUTILISATION DES DONNÉES SELON LE TYPE DE LICENCE

Ouverte : mention de la source.
ODbL : mention de la source. Si modification : partage aux conditions identiques et liberté d'accès à la base de données modifiée.
Engagée : mention de la source. Authentification des utilisateurs. Réutilisation soumise à une compatibilité avec l'intérêt général.
Associée : mention de la source. Authentification des utilisateurs. Possibles redevances payables à la collectivité.

3 UN IMPORTANT GISEMENT DE DONNÉES CHEZ LES OPÉRATEURS PRIVÉS

65 000
Annonces postées sur **Airbnb** pour la location d'appartements à Paris entre les 1er septembre 2016 et 2017

2 millions
Utilisateurs actifs de **Waze** en Ile-de-France chaque mois

10
Nombre d'agglomérations pour lesquelles **Uber** partage ses données sur les temps de trajets

DE NOMBREUX DOMAINES D'APPLICATION

Transports
Le **Grand Lyon** a lancé en 2015 Optymod'Lyon, une application agglomérant des données sur les transports publics pour permettre aux utilisateurs d'optimiser leurs trajets. La métropole de **Lille** travaille quant à elle avec Waze, qui la prévient en cas d'accident

Sécurité
La ville de **Marseille** entend mettre en place un observatoire de la tranquillité publique en croisant les données de sa police municipale, celles des opérateurs téléphoniques, les images de vidéosurveillance, etc.

Santé
La métropole de **Nice** a mis en ligne une application fondée sur les données du réseau national de surveillance aérobiologique pour prévenir les personnes sensibles des pics de pollution aux pollens

Energie
Paris dispose en temps réel des données de température et de fonctionnement des chauffages de ses bâtiments publics. Les employés municipaux sont équipés de tablettes pour piloter à distance les chauffages grâce à des capteurs et à des automates

4 LA SÉCURITÉ DE CERTAINES DONNÉES EN QUESTION

Entre 70 % et 80 %
part des objets connectés qui présenteraient des failles de sécurité

14,8 %
rythme de croissance annuel du marché de la cybersécurité dans les smart cities entre 2014 et 2020

INFOGRAPHIE : *LE MONDE*

SOURCES : GARTNER, ASSEMBLÉE NATIONALE, EMC, GRAND VIEW RESEARCH, DATA.GOUV, OPENDATA FRANCE, AIRBNB, WAZE

partement du Loiret. *« On a calculé qu'en moyenne Waze alerte quatre minutes avant que les services d'urgence ne soient au courant, avec une mise à jour toutes les cinq minutes. Ces informations sont précieuses pour un service public »*, assure Etienne Pichot-Damon, chargé de l'open data à la MEL.

L'expérience est suivie avec attention par de nombreux services urbains, même si tous ne sont pas enclins à pactiser avec les producteurs de données. Le Grand Lyon a décliné les avances de Waze au motif que *« les conditions d'un partenariat ne sont pas réunies*, explique Karine Dognin-Sauze, vice-présidente de la métropole de Lyon. *Nous ne pouvons pas accepter un accord avec une société qui incite ses usagers à emprunter à 8h30 des rues tranquilles bordées par une école »*. De son côté, la métropole de Montpellier a choisi de miser sur ses propres ressources, afin de limiter la dépendance aux plates-formes privées. *« Nous voulons rester autonomes en utilisant nos propres capteurs,* expose Jérémie Valentin, responsable de l'open data à la métropole. *Qui nous dit que l'offre de Waze sera durable ? »*

Du côté des plates-formes, les opérations de séduction se multiplient. Ces derniers mois, des acteurs majeurs ont ouvert des informations destinées aux pouvoirs publics. Uber affiche sur sa plate-forme Uber Movement, depuis octobre 2017, les temps de trajet calculés à partir des parcours de ses conducteurs. Le service de VTC veut *« aider les villes à prendre des décisions »*, selon Alexandre Droulers, le directeur des projets pour l'Europe de l'Ouest. Uber a travaillé en collaboration avec l'Institut d'aménagement et d'urbanisme (IAU) de la région Ile-de-France, dont le directeur du département mobilité, Dany Nguyen Luong, reconnaît que l'offre *« apporte des informations inédites. Nous pouvons par exemple comparer les temps de parcours à différentes heures de la journée »*. Pour autant, ces informations restent trop limitées, selon lui : *« On aurait besoin du volume du trafic : nombre de passagers, de VTC en circulation... Ces données restent confidentielles, alors qu'elles relèvent autant de l'intérêt général que celles des opérateurs traditionnels de délégations de service public. »*

Même déception après l'ouverture, en novembre 2017, du portail Dataville d'Airbnb, la plate-forme de données du site de location de logements de particuliers. Les revenus médians des utilisateurs affichés par ville ne permettent pas de comprendre, à l'échelle d'un quartier, l'impact des réservations sur l'offre de logement. *« C'est tout sauf de l'open data ; on ne peut pas réaliser nos propres analyses »*, estime Jérémie Valentin, à Montpellier, tandis qu'à Bordeaux le conseiller municipal Matthieu Rouveyre a entrepris de géolocaliser tous les logements loués sur Airbnb, au nom du *« droit à la ville »*. Pour Simon Chignard, conseiller à Etalab, la mission du gouvernement relative au partage de données publiques, *« les stratégies des plates-formes ne doivent rien au hasard. Elles se mettent en ordre de bataille en vue des discussions à venir, notamment sur la régulation »*.

RETOUR DU TEMPS DÉMOCRATIQUE

Entre les collectivités, auxquelles la loi impose l'open data, et les acteurs privés, pour qui la donnée représente un trésor économique, l'échange reste inéquitable. Certains veulent aller plus loin, en créant un statut de « données d'intérêt territorial », comme le préconise l'ex-député Luc Belot dans son rapport sur la smart city remis en avril 2017. De son côté, la Commission nationale de l'informatique et des libertés (CNIL) analyse les conditions d'un *« open data du secteur privé »* dans un cahier publié en novembre 2017. Quant à la ministre des transports, Elisabeth Borne, elle a évoqué, le 13 décembre 2017, à l'issue des Assises de la mobilité, la *« mise à disposition des données »* de l'ensemble des opérateurs, *« non seulement publics mais aussi privés, à l'instar de l'autopartage, des VTC ou encore des vélos en libre-service »*.

L'année 2018 sera-t-elle celle de la régulation de la data urbaine ? Un premier pas s'apprête à être franchi le 25 mai, avec l'entrée en vigueur du nouveau règlement européen général pour la protection des données (RGPD), qui prévoit des devoirs plus stricts, assortis de sanctions, pour les acteurs qui collectent des données personnelles, et des droits plus importants pour les citoyens. Conditions d'utilisation illisibles, défauts de consentement, manque de transparence... Le citoyen reste le grand oublié de la smart city. Or la masse croissante des informations collectées et la porosité entre les différents usages renouvellent les possibilités de surveillance.

Le vaste chantier des villes intelligentes est d'abord un projet politique. *« La vraie question n'est plus comment on construit la ville connectée, mais pour en faire quoi »*, estime le sociologue Bruno Marzloff, du cabinet Chronos. *« Il ne faudrait pas que la vitesse des algorithmes remplace le temps démocratique »*, renchérit Jacques Priol. Encore timides, des initiatives commencent à voir le jour pour associer plus étroitement les habitants à l'utilisation de leurs données. A Lyon, la métropole teste depuis un an le dispositif « Mes infos », lancé par la FING (Fondation Internet nouvelle génération) pour redonner aux citoyens le contrôle de leurs données personnelles. Le projet associe à la fois des particuliers, une collectivité locale et des entreprises, dont la compagnie d'assurances MAIF et l'opérateur de télécoms Orange. Ces partenaires imaginent de nouveaux services selon des règles définies ensemble préalablement. Un dispositif qui s'inscrit dans la volonté de *« construire un environnement de confiance, et qui passe par l'éducation à la donnée »*, résume Karine Dognin-Sauze. Chaque individu a accès aux informations collectées à son sujet et peut décider pour quels services il est prêt à en autoriser l'usage. Une façon de replacer le citoyen au centre du débat. ■

CLAIRE LEGROS

« NOUS VOULONS RESTER AUTONOMES EN UTILISANT NOS PROPRES CAPTEURS. QUI NOUS DIT QUE L'OFFRE DE WAZE SERA DURABLE ? »

JÉRÉMIE VALENTIN
responsable de l'open data à la métropole de Montpellier

Marseille veut « anticiper la sécurité »

LE PREMIER PILIER de la smart city marseillaise sera *« un big data de la tranquillité publique »*, selon Caroline Pozmentier, adjointe au maire déléguée à la sécurité publique. Alors que de nombreuses collectivités en France misent sur les plates-formes de données pour optimiser les déplacements et l'empreinte énergétique, la ville de Marseille a annoncé, en décembre 2017, la création d'un outil d'analyse pour *« garantir de manière plus efficace la sécurité et la tranquillité publique des citoyens »*.

Ce centre de supervision devrait recueillir l'ensemble des données publiques disponibles : mains courantes de la police municipale, captations des caméras de surveillance, informations relevées par les marins-pompiers ou les agents des espaces verts... Développé par Engie Ineo, l'outil vise à croiser ces informations, présentes et passées, avec les données des opérateurs de téléphonie mobile, de transport public et de l'AP-HM (Assistance publique-Hôpitaux de Marseille) pour *« aider la police municipale à mieux anticiper la sécurité »* lors de grands événements, comme des matchs de football ou des manifestations de rue. *« Nous travaillons avec la CNIL* [Commission nationale de l'informatique et des libertés] *dans le respect strict du référentiel de recommandations que nous appliquons déjà pour notre système de vidéoprotection »*, assure la mairie.

« Banalisation de la surveillance »

L'utilisation d'algorithmes s'est généralisée ces dernières années dans la police, notamment dans le cadre des enquêtes, pour cibler une personne en croisant les données relatives à un crime. Mais la mise en place d'un tel outil par une municipalité pose de nombreuses questions. Pour Félix Tréguer, membre de La Quadrature du Net, une association de défense des droits et libertés des citoyens sur Internet, *« même si au début on nous vend des dispositifs encadrés, on constate une accoutumance à ces systèmes, qui banalisent la société de surveillance. C'est la logique même de ces outils qui doit être interrogée. L'idée selon laquelle la technologie va résoudre des problèmes sociaux et qu'en investissant des milliers d'euros on arrivera à garantir la sécurité est un leurre »*.

Le sociologue Bilel Benbouzid souligne les limites d'une politique conduite par la donnée. *« En confiant la distribution des ressources en matière de sécurité à un algorithme, on s'en remet à une machine. Mais sur quels critères ? Il existe toujours des critères de pondération : pour le logiciel américain PredPol (qui détermine les zones à risque de criminalité en analysant la localisation des crimes passés), c'est le coût du crime. D'autres programmes mettent en avant la gravité des faits. Dans tous les cas, ces priorités déterminent des choix politiques, qui doivent être expliqués. »*

Face à la prolifération des données, le laboratoire de prospective de la CNIL préconise la création de « comités consultatifs sur la vie privée » dans les collectivités. De son côté, le RGPD (Règlement européen de protection des données), qui entrera en vigueur le 25 mai, imposera aux collectivités de réaliser une analyse d'impact pour tout service engendrant un risque élevé pour les droits et les libertés. ■

C. LE.

Le Monde
MARDI 6 FÉVRIER 2018

L'odyssée vers Mars de SpaceX

La société d'Elon Musk lance une fusée ultrapuissante, avec, en ligne de mire, la Planète rouge

Test des moteurs de la Falcon Heavy de SpaceX, le 24 janvier, à Cap Canaveral (Floride). SPACEX VIA AP

La destination est l'orbite de Mars, la voiture restera dans l'espace lointain un milliard d'années, si elle n'explose pas pendant le lancement. » Mardi 6 février, deux mois après la publication de ce Tweet surprenant, Elon Musk devait être fixé sur le sort de son cabriolet Tesla rouge cerise. Ce jour-là, si le calendrier est respecté, devait décoller de Cap Canaveral, en Floride, la Falcon Heavy, présentée comme la fusée la plus puissante du monde depuis le dernier vol, voici quarante-cinq ans, de Saturne V, le lanceur des missions Apollo.

Pour ce vol d'essai, la fusée n'emporte pas de satellites pour un client particulier, mais la voiture électrique du milliardaire américain, au son de *Space Oddity*, la chanson de David Bowie. Un vol privé en quelque sorte, puisque tant Tesla que SpaceX, qui fabrique le lanceur, ont été fondées par Elon Musk. Celui qui, pendant des années, avait été regardé avec condescendance par le monde spatial est devenu, en cinq ans, incontournable. Avec des financements publics venant de la NASA et du département américain de la défense, sa firme privée a pu développer un lanceur Falcon 9 et casser les prix des mises en orbite de satellites de télécommunications. Sa fusée s'est ainsi substituée au russe Proton dans le duopole formé avec Ariane sur le marché commercial des lanceurs. L'un comme l'autre se disputent la première place mondiale.

Mais l'ambition d'Elon Musk est avant tout la conquête spatiale, et surtout l'installation sur Mars. D'où sa volonté de concevoir des fusées plus puissantes. Pour cela, la Falcon Heavy dispose d'une capacité double de celle du plus gros lanceur actuel, le Delta IV américain de Boeing et Lockheed Martin.

> **« Nous revenons au temps des mammouths que nous avions connus dans les années 1960-1970 »**
>
> **JEAN-MARC ASTORG**
> directeur des lanceurs au CNES

Dotée de vingt-sept moteurs Merlin, elle pourra propulser en orbite *« plus de 54 tonnes, soit une masse équivalente à un Boeing 737 chargé de ses passagers, équipage, bagages et carburant »*, précise SpaceX sur son site Internet. Concrètement, il s'agit de trois fusées de types Falcon 9 réunies ensemble qui seront réutilisées. Deux des trois premiers étages, chacun haut de 70 mètres, ont déjà servi et reviendront se poser sur terre à Cap Canaveral. Le troisième, celui du milieu, dont la structure a été renforcée pour résister à la chaleur des deux autres, reviendra sur Terre un peu plus tard.

« Ce lanceur a une puissance phénoménale, mais pour quoi faire ? », s'interroge Philippe Berterottière, ancien directeur commercial d'Arianespace, qui y voit un risque potentiel pour la fusée européenne. *« Comme il est encore trop tôt pour se lancer dans l'exploration spatiale, SpaceX va peut-être, entre-temps, utiliser ce lanceur sur le marché commercial. »* Du côté d'Arianespace, on considère cependant que ce lanceur semble d'abord destiné aux missions institutionnelles américaines, et peut-être à la constellation de petits satellites que SpaceX veut déployer pour développer l'accès à Internet.

Pour l'instant, la fusée semble surdimensionnée. Dans ses quatre missions connues, dont deux en 2018, figurent des satellites pour la NASA, pour deux opérateurs de télécoms, le saoudien Arabsat et l'américain ViaSat et un vol privé autour de la Lune en 2019. *« Ces missions n'optimisent pas le remplissage de la fusée, mais elles permettent sa qualification opérationnelle »*, constate Rachel Villain de la société d'études Euroconsult. *« Ce lanceur de grande capacité en orbite basse est conçu pour transporter de grosses constellations, dont celle de SpaceX, par exemple, ou du matériel pour construire les éventuelles bases lunaires »*, insiste-t-elle.

Folie des grandeurs

S'interrogeant également sur son utilité, *« à part pour des missions secrètes de la défense américaine »*, le directeur des lanceurs au Centre national d'études spatiales, Jean-Marc Astorg, estime que *« cette fusée arrive peut-être trop tard, coincée entre deux programmes »*. Car le projet, annoncé en 2011 par Elon Musk, aurait dû aboutir deux ans après. Il a cinq ans de retard. Entre-temps, la firme a augmenté la puissance de son modèle phare Falcon 9 pour l'adapter à la demande du marché. Et pour accélérer la conquête spatiale, SpaceX a dévoilé, en septembre dernier, une ébauche du BFR, pour Big Falcon Rocket, surnommé « Big Fucking Rocket » (« putain de grosse fusée ») par le milliardaire. Il s'agit d'une navette capable de se rendre sur la Lune et sur Mars avec des passagers. Premier vol prévu vers 2020 pour cet engin trois fois plus puissant que la Falcon Heavy. Première expédition humaine vers 2025.

« Nous revenons au temps des mammouths que nous avions connus dans les années 1960-1970. Nous allons voir si ces gros lanceurs peuvent connaître une deuxième vie », estime M. Astorg, au vu des projets en cours aux Etats-Unis. Car Elon Musk n'est pas le seul à avoir cette folie des grandeurs. Le fondateur d'Amazon, Jeff Bezos, avec sa société Blue Origin, prépare la New Glenn pour placer en orbite des charges lourdes, quand son lanceur sera prêt, dans deux ans.

Et, surtout, la NASA élabore, avec des industriels comme Boeing, le Space Launch System (SLS) pour conquérir la Planète rouge à l'horizon 2030. *« Je pense fermement que la première personne qui mettra les pieds sur Mars arrivera là-bas grâce à une fusée de Boeing »*, fanfaronnait, en décembre dernier, le patron du groupe aéronautique américain, Dennis Muilenburg sur la chaîne CNBC. *« Do it »* (« Fais-le »), lui tweetait en retour Elon Musk.

D'où l'importance, pour SpaceX, du lancement de la Falcon Heavy. Si cette réponse à la concurrence est avant tout technologique, elle se veut aussi très symbolique. Le lancement se fera du pas de tir 39A à Cap Canaveral, le site historique des départs des vols Apollo et des navettes. Et c'est de là que la fusée d'Elon Musk, si tout va bien, embarquera, dans un an, ses deux premiers touristes, pour un voyage autour de la Lune. ■

DOMINIQUE GALLOIS

Le retour des fusées géantes

Quarante-cinq ans après son dernier vol en 1973, la fusée Saturne V de la NASA reste la plus puissante du monde. D'une poussée équivalente à celle de quarante-deux Boeing 747, elle pouvait emporter jusqu'à 140 tonnes en orbite basse, soit près de trois fois plus que la Falcon Heavy de SpaceX propulsée par l'équivalent de dix-huit Boeing 747. D'ici deux ans, si les projets en cours vers Mars se concrétisent, la performance du lanceur des missions Apollo sera égalée voir dépassée. Le Space Launch System (SLS) développé depuis 2011 par la NASA et dont le premier vol est prévu en 2019, pourra emporter 130 tonnes. Le Big Falcon Rocket (BFR) d'Elon Musk, annoncé à l'automne 2017 et attendu pour 2020, sera conçu pour transporter jusqu'à 150 tonnes…

JUSTICE

Corée du Sud : l'héritier de Samsung obtient sa libération en appel

Une cour d'appel sud-coréenne a confirmé, lundi 5 février, la culpabilité de l'héritier de l'empire Samsung, Lee Jae-yong, jugé pour corruption, mais a ramené sa condamnation à une peine de prison avec sursis et ordonné sa libération immédiate. Vice-président de Samsung Electronics et fils du président de Samsung, Lee Jae-Yong avait été condamné à cinq ans de prison, en août 2017. – *(AFP.)*

TÉLÉCOMS

Vodafone discute le rachat d'actifs de Liberty Global

Le britannique Vodafone a annoncé, vendredi 2 février, discuter avec l'américain Liberty Global pour racheter une partie de ses actifs en Europe. *« Vodafone confirme être au premier stade des discussions avec Liberty Global en vue de l'acquisition potentielle de ses actifs qui se chevauchent en Europe continentale »*, a expliqué le groupe dans un communiqué, ajoutant qu'*« il n'y a aucune certitude qu'une transaction aboutisse »*. – *(AFP.)*

CHANTIERS NAVALS

Fincantieri achète 50 % de Saint-Nazaire

Le groupe italien Fincantieri a annoncé, vendredi 2 février, avoir signé l'accord définitif pour acheter à l'Etat français 50 % du capital des chantiers navals STX France, pour 59,7 millions d'euros. Cette transaction prévoit que les chantiers STX de Saint-Nazaire (Loire-Atlantique) seront détenus à 50/50 par la France et Fincantieri, mais que l'Etat français laisse le contrôle effectif au groupe italien en lui prêtant 1 % du capital.

MUSIQUE

Apple Music en passe de détrôner Spotify aux Etats-Unis

Apple Music, la plate-forme de musique en streaming d'Apple, pourrait dépasser le suédois Spotify en nombre d'abonnés aux Etats-Unis l'été prochain, rapporte dimanche 4 février le *Wall Street Journal*. Son nombre d'abonnés y progresse d'environ 5 % par mois tandis que Spotify n'en gagne que 2 %. A l'échelle de la planète en revanche, Spotify reste en tête et revendique 70 millions d'abonnés contre 36 millions pour Apple Music. – *(Reuters.)*

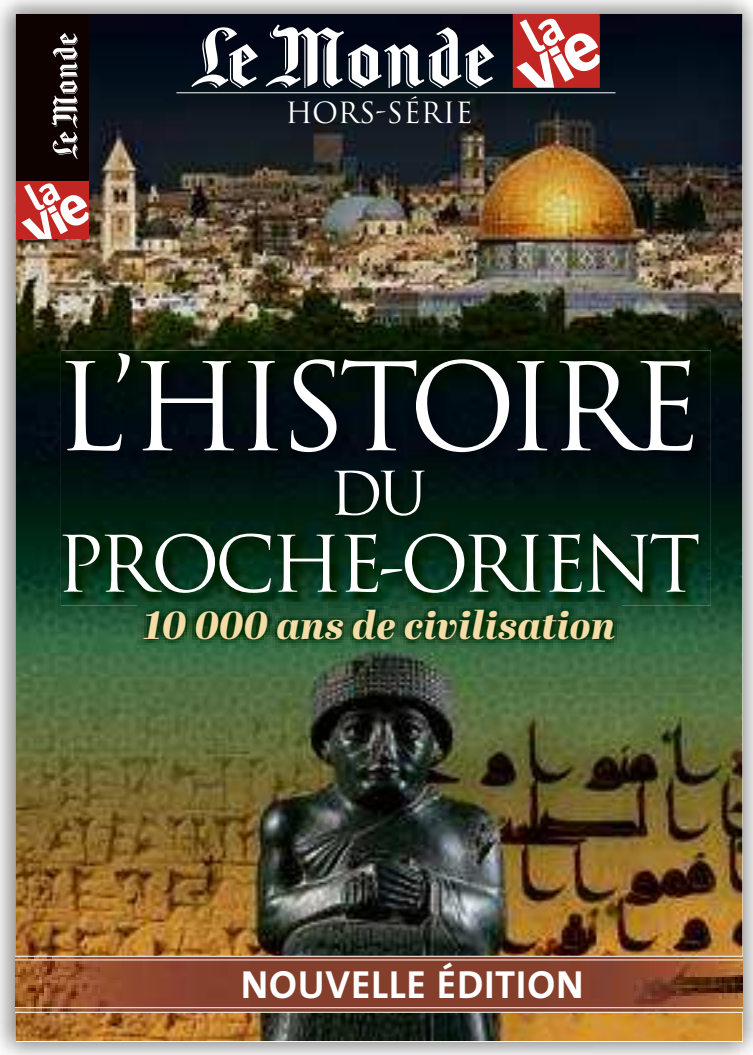

Écriture, sciences, religions, architecture, urbanisme… le Proche-Orient a longtemps illuminé l'humanité de ses splendeurs. Comment ce berceau de civilisations majeures est-il devenu, en un peu plus d'un siècle, une région d'affrontements aux conséquences géostratégiques mondiales ?
Alors que les mondes arabe, perse, turc et kurde traversent de fortes turbulences en ce début d'année 2018, les meilleurs spécialistes revisitent l'histoire de cette civilisation millénaire. Pour analyser et comprendre, au-delà des émotions.

L'HISTOIRE DU PROCHE-ORIENT
Un hors-série Le Monde
188 pages - 12 €
Chez votre marchand de journaux et sur Lemonde.fr/boutique