Le Monde

OFFRES D'EMPLOI
CHAQUE LUNDI
PAGE 5

ÉCO&ENTREPRISE

Comment l'ouverture du rail à la concurrence s'est faite en Europe

▸ Engagée en 1991, la libéralisation du rail dans l'UE a signifié quasiment partout la fin de l'emploi à vie des cheminots

C'était le 27 octobre 1992, vingt-six syndicats des douze pays de la Communauté économique européenne, plus l'Autriche et la Suisse, lançaient un mouvement de grève. En ligne de mire, la libéralisation de l'accès aux réseaux publics de chemin de fer promue par Bruxelles en 1991. Vingt-cinq ans plus tard, l'Union européenne a adopté le quatrième « paquet ferroviaire » qui parachève la libéralisation du rail.

Après l'ouverture à la concurrence du fret international en 2003, du fret national en 2007, du transport international de voyageurs en 2010, les Vingt-Huit se sont mis d'accord pour ouvrir le marché des transports passagers nationaux et régionaux.

En réorganisant en 2014 son système ferroviaire, la France a connu d'importantes grèves… Mais elle respecte plutôt le calendrier de réformes, que d'autres Etats membres ont même devancé, comme le Royaume-Uni, l'Allemagne, la Suède, la République tchèque ou l'Italie.

La libéralisation a rimé quasiment partout avec la disparition d'un statut assurant un emploi à vie. Dans ces pays, qui investissent toujours massivement dans le ferroviaire, le coût de production du train a baissé, et les passagers prennent à leur charge une plus grande part du prix de leur billet que les usagers français.

PHILIPPE JACQUÉ
AVEC NOS CORRESPONDANTS

LIRE LA SUITE PAGE 3

La biométrie gagne le grand public

▸ Née des besoins de la sécurité publique et de la défense, la biométrie, qui permet d'identifier quelqu'un par ses caractéristiques physiques, se répand
▸ Fin janvier, Facebook a acheté Confirm, une application de vérification des pièces d'identité fondée sur cette technologie
▸ Le stockage et l'utilisation des informations par les géants du Net inquiètent l'Europe, où un règlement général sur la protection des données entrera en vigueur le 25 mai

Démonstration d'un logiciel de reconnaissance faciale par la compagnie chinoise LLVision, à Pékin, le 28 février.
THOMAS PETER/REUTERS

PAGES 6-7

Nouvelle donne sur le marché allemand de l'énergie

Le secteur de l'énergie outre-Rhin est le théâtre d'un nouveau mouvement d'ampleur. Dans la nuit de samedi 10 à dimanche 11 mars, les deux groupes E.ON et RWE ont annoncé leur intention d'opérer un gigantesque échange d'activités pour un montant de 20 milliards d'euros.

E.ON devrait prendre le contrôle de l'une des filiales de son concurrent RWE, Innogy, valorisée 19 milliards d'euros en Bourse, avant de la démanteler. RWE, à la faveur de ce démantèlement, récupérera de nouvelles activités, notamment dans les énergies renouvelables, pour former l'un des plus gros énergéticiens d'Europe.

E.ON se concentrera essentiellement sur deux métiers : la commercialisation de l'énergie et la gestion des réseaux. RWE, de son côté, se focalisera sur la production d'électricité, en se renforçant dans les énergies vertes, avec, notamment, les actifs d'E.ON dans les centrales hydrauliques et les parcs éoliens.

RWE exploitera encore ses centrales conventionnelles, jugées nécessaires à long terme pour compenser le caractère intermittent des énergies renouvelables. Au terme de l'opération – qui doit être approuvée par les autorités de la concurrence –, RWE deviendra le premier actionnaire d'E.ON. ■

PAGE 4

19

MILLIARDS D'EUROS

C'EST LA VALORISATION BOURSIÈRE D'INNOGY, PRINCIPAL ACTIF ÉCHANGÉ ENTRE LES ALLEMANDS E.ON ET RWE

PERTES & PROFITS | E.ON-RWE

Après le tremblement de terre

Dans *Après le tremblement de terre* (2000), le romancier japonais Haruki Murakami raconte comment le séisme qui a détruit la ville de Kobe en 1995 a affecté le cœur et la destinée des survivants, réveillant des failles intimes tout aussi ravageuses que celles du sous-sol de l'Archipel. Le séisme du 7 décembre 2011 qui a frappé le nord du Japon, provoquant un tsunami meurtrier et détruisant la centrale nucléaire de Fukushima, a eu le même effet. Rarement un accident industriel, dont on peine encore à établir le véritable bilan humain (aucun mort direct mais des milliers de déplacés et d'irradiés), n'a autant transformé une filière économique aussi stratégique, laissant remonter à la surface des mouvements tectoniques à l'œuvre depuis longtemps : méfiance envers le nucléaire, essor des énergies renouvelables, modification des équilibres économiques.

C'est à cette aune qu'il faut mesurer la spectaculaire opération capitalistique annoncée ce week-end en Allemagne. Un échange d'actifs entre les deux principaux électriciens du pays, E.ON et RWE, qui aboutit à spécialiser le premier dans les services et les réseaux et le second dans la pure production d'électricité, qu'elle soit à base de charbon, de gaz ou de renouvelable. Un peu comme si, en France, EDF se contentait de fabriquer de l'électricité pour le vendre à Engie, et d'autres se chargeraient de la commercialisation auprès des consommateurs.

C'est en effet l'accident de Fukushima qui a conduit le gouvernement allemand à décréter dès 2011 la sortie totale en dix ans du nucléaire, qui représentait plus de 20 % de la production d'électricité. Une décision majeure qui, en doublant quasiment la part de l'électricité renouvelable, a détruit le modèle économique des producteurs. D'autant que le phénomène s'est répandu en Europe, après les décisions italienne, suisse, belge, autrichienne dans cette voie de sortie du nucléaire. L'apparition de ces nouvelles sources d'énergie, subventionnées, ainsi que le recours accru au charbon, au coût très faible, ont écrasé les prix et la rentabilité de tous les acteurs européens qui s'échangent de l'électricité en permanence.

Victime collatérale

Conséquence de ces bouleversements, tout investissement capitalistique devient hasardeux. Celui dans le nucléaire, plus encore. Les déboires d'Areva en Finlande et la facture de l'investissement d'EDF en Grande-Bretagne en attestent. De plus, le modèle de la vente à la quantité consommée est de moins en moins compatible avec la commercialisation de services de gestion et d'économie d'énergie. La solution allemande de séparer les métiers, avec d'un côté un producteur d'électricité dominant sur son marché et d'un autre des sociétés de services et de réseaux qui commercialisent, pourrait donner des idées à d'autres. Et notamment alimenter les réflexions en France sur une séparation des activités de production nucléaire d'EDF, lui aussi victime collatérale du séisme japonais du 11 mars 2011. ■

PHILIPPE ESCANDE

PORTRAIT
L'AMÉRICAIN QUI LUTTE CONTRE LES PETITS BOULOTS AU ROYAUME-UNI
PAGE 2

MÉDIAS
LE GROUPE LES ÉCHOS-LE PARISIEN CHANGE DE PATRON
PAGE 8

CAC 40	5 295,64 PTS + 0,40 %
DOW JONES	25 335,74 PTS + 1,77 %
EURO-DOLLAR	1,2328
PÉTROLE	65,24$ LE BARIL
TAUX FRANÇAIS À 10 ANS	0,894 %

VALEURS AU 12 MARS À 9 H 30

Le Monde
MARDI 13 MARS 2018

Jason Moyer-Lee, le défenseur des nouveaux prolétaires

A 32 ans, le secrétaire général du Syndicat britannique des travailleurs indépendants (IWGB) est de tous les combats contre les petits boulots. Aux côtés des chauffeurs d'Uber ou des coursiers de Deliveroo, entre autres

En 2016. ALICIA CANTER/EYEVINE

LONDRES - *correspondance*

Chauffeurs d'Uber, livreurs de Deliveroo, coursiers transportant les paquets des entreprises du Net, femmes de ménage « invisibles » nettoyant les bureaux aux aurores… Il existe un point commun à tous ces prolétaires du XXIe siècle : l'immense majorité d'entre eux n'est représentée par aucun syndicat, les grandes centrales du Royaume-Uni étant implantées dans l'industrie et la fonction publique.

Ces dernières années, un nouveau trublion a cependant fait son apparition. L'Independent Workers Union of Great Britain (IWGB, le Syndicat britannique des travailleurs indépendants) est de tous les combats concernant la *gig economy*, l'économie des petits boulots. Il a notamment contribué à la victoire d'octobre 2016, quand un tribunal a estimé que les chauffeurs d'Uber à Londres ne pouvaient être considérés comme des autoentrepreneurs (la société américaine a interjeté appel). Il mène aussi la lutte chez Deliveroo, l'entreprise de livraison de plats cuisinés, afin d'obtenir le salaire minimal pour les coursiers. L'offensive se poursuit. Mardi 6 mars, le syndicat a manifesté pour défendre les femmes de ménage de plusieurs universités de la capitale, qui travaillent pour des sous-traitants, dans des conditions de travail très inférieures à celles des employés de l'université.

Un homme se trouve au cœur de ces batailles : Jason Moyer-Lee, un Américain de 32 ans, tombé dans le syndicalisme presque par hasard. Le secrétaire général de l'IWGB reçoit dans un bureau minuscule sis au centre de Londres, encombré de piles de papiers, avec un vieil autocollant pour la campagne de Bernie Sanders – l'ancien candidat à la primaire démocrate aux Etats-Unis – accroché à une étagère.

Ton direct, cheveux ras, peu enclin aux grands épanchements intellectuels, M. Moyer-Lee prise l'action et abhorre la léthargie des syndicats historiques. *« Leur approche, c'est de parler, parler, parler… »* Lui préfère la grève surprise et l'agit-prop (agitation et propagande). Aussi a-t-il débarqué en force, l'an dernier, avec des dizaines de coursiers de Deliveroo, à Brighton, dans le sud de l'Angleterre, pour sensibiliser les patrons des restaurants de la ville au sort des livreurs. Les restaurateurs n'ont guère apprécié, leur réservant un accueil glacial. Néanmoins, aucun n'a pu ignorer le message…

L'IWGB ne représente qu'une goutte d'eau dans le syndicalisme moderne, avec 2 000 membres, contre 6,2 millions pour l'ensemble des syndicats historiques du Royaume-Uni (dont 60 % dans la fonction publique). Mais, depuis sa création en 2012, il a fait bouger les lignes. Et ses rangs ne cessent de s'étoffer, tandis que les syndicats ont perdu la moitié de leurs adhérents en quarante ans, et encore 4 % en 2017.

POLITISÉ DEPUIS L'ÂGE DE 16 ANS

« Les syndicats britanniques ont été lents à réagir à la "gig economy", explique Rebecca Gumbrell-McCormick, professeure à l'université de Birkbeck, à Londres. *Désormais, ils sont très conscients du problème, mais leur approche est souvent d'essayer d'influencer les choses par le haut, notamment par le biais du Parti travailliste, auquel ils sont affiliés. »* Au risque souvent d'oublier le terrain, alors que 3 millions de travailleurs britanniques ont un contrat précaire, voire pas de contrat du tout. Preuve du manque criant de représentation, trois autres syndicats similaires ont été créés ces dernières années, l'IWGB étant celui qui a le plus grossi.

Jason Moyer-Lee n'avait pas envisagé de se lancer dans le syndicalisme ni de s'intéresser à la nouvelle économie. En 2011, il poursuit des études d'économie à la SOAS, l'école des études orientales et africaines de Londres. Dans les couloirs, les femmes de ménage, qui sont en majorité originaires d'Amérique latine, parlent espagnol. Lui aussi. Ils commencent à discuter et, progressivement, M. Moyer-Lee leur propose des cours d'anglais. Il découvre leurs conditions de travail. L'entreprise qui assure la sous-traitance ne verse pas les heures supplémentaires, accorde vingt-huit jours de congé (le minimum légal) là où l'université en donne trente-neuf à son personnel, et reconnaît à peine les congés maladie… Pourtant, personne n'ose se plaindre. *« On était exploités, mais cela nous semblait la norme »*, se remémore Henry Chango Lopez, qui travaillait jusqu'en février comme homme à tout faire à la SOAS, et est désormais employé de l'IWGB.

L'Américain est choqué. S'il réagit aussi fortement, c'est parce qu'il est politisé depuis l'âge de 16 ans. L'adolescent du Maine, issu d'une famille de démocrates bon teint mais pas radicaux, passe alors deux ans en échange scolaire en Uruguay. *« Le père de ma famille d'accueil était un ancien prisonnier politique, communiste, qui avait été torturé. On a beaucoup parlé. »* De cette époque, il conserve deux choses : une conversion au militantisme politique et une maîtrise courante de l'espagnol.

Sa première réaction a été de porter le cas des femmes de ménage à l'attention du syndicat Unison, le plus important de l'université. Celui-ci lance des campagnes de sensibilisation, mais se montre réticent à aller plus loin. *« La branche locale d'Unison était complètement dormante, avec quelques employés qui s'occupaient essentiellement de la fête annuelle de Noël… »* Un vieux syndicaliste avait bien essayé de recruter les femmes de ménage, mais *« il avait une soixantaine d'années et tout le monde le fuyait »*, se rappelle M. Chango Lopez.

Fin 2012, les tensions grandissantes entre les deux camps finissent par éclater. M. Moyer-Lee fait sécession et rejoint l'IWGB, créé quelques mois plus tôt à la suite à d'une rupture similaire avec un grand syndicat. Il en prend rapidement le secrétariat général et s'installe dans le sous-sol d'un Lavomatic. Un an plus tard, il obtient gain de cause au sein de l'université. Les revendications de la campagne « Tres Cosas » (« trois choses », en espagnol) sont acceptées : retraites, congés payés et congés maladie du personnel sous-traitant sont alignés sur ceux des employés de l'établissement.

AVEC SES 2 000 MEMBRES, L'IWGB NE REPRÉSENTE QU'UNE GOUTTE D'EAU DANS LE SYNDICALISME MODERNE. MAIS DEPUIS SA CRÉATION, EN 2012, IL A FAIT BOUGER LES LIGNES

IMPORTANTS SUCCÈS SYMBOLIQUES

M. Moyer-Lee s'occupe ensuite du conflit des coursiers de Deliveroo. Les livreurs, au statut d'autoentrepreneur, sont payés à la course, ce qui les fait régulièrement passer sous le seuil du salaire minimal. Il décide de les défendre. Pour lui, cette forme d'organisation de la nouvelle économie n'est que la continuité de la sous-traitance. *« Depuis les années 1970, les entreprises cherchent à contourner leurs obligations. Elles ont utilisé la sous-traitance, les emplois temporaires, les autoentrepreneurs… Les médias font du bruit avec la nouvelle économie, mais tout cela relève de la même logique. »* C'est ce qui le conduit à s'intéresser au sort des chauffeurs d'Uber et, dans un genre différent, aux familles d'accueil qui recueillent des enfants à problème (*« foster carers »*) et sont rémunérées pour ce travail, mais dont le statut est flou.

L'IWGB aurait pu demeurer confidentiel si ce syndicat n'avait pas remporté d'importants succès symboliques qui ont eu des répercussions sur l'ensemble de l'économie des petits boulots. Outre les manifestations et les grèves-éclair, sa forme d'action préférée est judiciaire. La loi britannique protège en effet plutôt bien les prolétaires du XXIe siècle… quand elle est appliquée. *« Le problème est que ce n'est pas le cas,* explique M. Moyer-Lee. *Depuis les années 1990, il existe trois statuts : les employés, les autoentrepreneurs et un troisième statut de "travailleur". »* Celui-ci ouvre certains droits, notamment à des congés payés, à un salaire minimal et à la représentation syndicale. Il est souvent parfaitement adapté aux travailleurs de la *gig economy*.

Sûr de son fait, l'Américain a porté devant la justice le cas des chauffeurs d'Uber, une entreprise qu'il considère comme étant *« la moins mauvaise »* du secteur. L'affaire a provoqué de vives escarmouches avec le syndicat traditionnel GMB, qui était également mobilisé sur ce dossier. Les deux chauffeurs que GMB représentait ont fini par rejoindre l'IWGB. Le tout s'est achevé par un coup d'éclat. Fin 2016, le juge a brocardé l'entreprise américaine, lançant : *« La notion selon laquelle Uber à Londres est une mosaïque de 30 000 petites entreprises reliées par une plate-forme commune nous semble assez ridicule. »* En novembre 2017, Uber a perdu un premier appel, mais l'entreprise a décidé de poursuivre la procédure devant une autre instance.

Le 1er mars, l'IWGB a remporté une nouvelle victoire d'importance. Le Comité central d'arbitrage (CAC), sorte de tribunal des conflits sociaux, l'a reconnu officiellement comme représentant des coursiers de TDL, une entreprise de transport d'échantillons médicaux. Celle-ci refusait jusqu'à présent le droit de représentation syndicale aux livreurs, censés être des sous-traitants. C'est la première fois au Royaume-Uni que le CAC impose un tel droit de représentation à une entreprise appartenant à l'économie des petits boulots. Pas mal pour un syndicat qui ne compte que dix employés permanents et a seulement six ans d'existence. ■

ÉRIC ALBERT

1985 Naissance dans le Maine (nord-est des Etats-Unis)

2011 Commence des études d'économie à l'école des études orientales et africaines de Londres (SOAS)

2013 Obtient son doctorat à la SOAS

2016 Devient secrétaire général de l'IWGB

Tour d'Europe des réformes ferroviaires

La libéralisation a signifié, presque partout, la fin de l'emploi à vie

Italo a été le premier train à grande vitesse d'Europe géré par un acteur privé. Ici, en gare de Naples, le 16 février. ANDREAS SOLARO/AFP

SUITE DE LA PREMIÈRE PAGE

En France, la réforme doit permettre l'émergence à moyen terme de nouveaux acteurs, et notamment du futur « easyJet » ou « Ryanair » du rail. Pour l'instant, les anciens monopoles comme la Deutsche Bahn (DB), Trenitalia ou la SNCF résistent sur leur marché national, mais des compagnies privées montrent le bout de leur locomotive, à l'image de Westbahn en Autriche, de NTV en Italie, de RegioJet ou de Leo Express en République tchèque et désormais de Flixtrain en Allemagne…

En Allemagne, la Deutsche Bahn a gagné son pari

Outre-Rhin, la réforme de la Deutsche Bahn a été globalement un succès, estiment les experts. Le tournant a eu lieu en 1994, quand la compagnie ferroviaire d'Allemagne de l'Ouest, la Bundesbahn, a fusionné avec celle de l'Est, la Reichsbahn. La nouvelle entité, Deutsche Bahn AG, est une société par actions. Elle appartient à 100 % à l'Etat fédéral.

Les objectifs de la réforme ont été atteints. *« Le déclin du rail a été stoppé, dans tous les secteurs »*, explique Christian Böttger, professeur à l'Ecole supérieure technique de Berlin. Sur les grandes lignes, DB a même transporté, en 2017, 2 milliards de passagers, un record.

Sur le segment du transport régional, subventionné, les Länder ont obtenu le droit de décider des lignes qu'ils voulaient exploiter, ainsi que des moyens supplémentaires de l'Etat fédéral pour développer le transport sur rail. Cela a conduit à une offre plus importante de liaisons, et donc à une croissance globale du transport régional sur rail, soumis à la concurrence.

Cette progression du trafic a permis d'amortir socialement la réforme, négociée avec le soutien des syndicats. Le personnel en trop, notamment à l'Est, a été réaffecté ailleurs. Quant au statut des agents, il a évolué sur le long terme. *« Plusieurs années avant la réforme, la compagnie n'a plus recruté ses employés que sous statut contractuel, sans avantages particuliers par rapport à d'autres entreprises. Les fonctionnaires, quand cela était possible, ont été réaffectés à d'autres services publics »*, poursuit M. Böttger.

Si les Allemands se plaignent des retards et des épisodes de panne réguliers des trains, DB a investi dans la qualité de service : les trains sont plus confortables, et le service en ligne est performant, pour l'information comme pour l'achat de billets électroniques, notamment sur mobile. Le prix est certes plus élevé qu'en France, mais il est compétitif avec les tarifs des billets d'avion intérieurs, même low cost.

DB a dégagé, en 2017, un bénéfice avant impôts de 2,1 milliards d'euros. Toutefois, la compagnie ferroviaire a également 20 milliards d'euros de dettes, accumulées non en Allemagne, mais au fil d'une politique ambitieuse d'acquisitions à l'étranger, coûteuse et controversée. Conséquence : l'Etat a dû la renflouer en 2016.

En Italie, prix bas mais lignes régionales en piteux état

Progressivement étatisé au début du XXe siècle, bien avant la France, le réseau ferroviaire italien a adopté au début des années 2000 une nouvelle organisation : d'un côté les activités liées au réseau et à son entretien (Rete Ferroviaria Italiana), de l'autre le trafic des biens et des personnes (Trenitalia), deux filiales chapeautées par une holding appartenant à l'Etat, Ferrovie dello Stato. Cette réforme a permis la naissance, au fil des années 2000, de plusieurs nouvelles sociétés de transport, dont la vocation est la plupart du temps locale, régionale ou transfrontalière (en direction de l'Autriche, de la Suisse ou de la France).

Mais la grande nouveauté a été l'irruption en 2012 d'Italo, le premier train à grande vitesse d'Europe à être géré par un acteur privé, le groupe NTV, formé de l'association de plusieurs grands noms du capitalisme italien, dont Luca di Montezemolo (Ferrari, Alitalia) et Diego Della Valle (Tod's). Italo, dont l'idée originale est de proposer des services haut de gamme entre toutes les grandes villes du pays, frôle d'abord la faillite avant de se réorienter vers le low cost. La SNCF, entrée dans le projet à hauteur de 20 %, se retire et ne participe pas à l'augmentation du capital de 2015. Mal lui en a pris : le succès commercial est au rendez-vous, et les bénéfices du groupe explosent.

Dans le même temps, la mise en concurrence de Trenitalia sur les lignes à grande vitesse fait baisser considérablement les prix, aujourd'hui très en dessous des moyennes européennes. En février 2018, alors que le groupe NTV devait entrer en Bourse, il a finalement été racheté par le fonds américain GIP pour un peu plus de 2 milliards d'euros, offrant à Luca di Montezemolo et à Diego Della Valle une plus-value nette estimée respectivement à 240 millions et 320 millions d'euros, et provoquant du même coup une violente polémique, en pleine campagne électorale.

A côté de la santé florissante des trains à grande vitesse, l'état des lignes régionales est moins reluisant en raison d'un sous-investissement dans les infrastructures. En témoigne la collision de deux rames roulant en sens inverse sur une voie unique, le 12 juillet 2016 (23 morts), dans les Pouilles (sud de la péninsule). Aussi, le déraillement survenu le 25 janvier dans la banlieue de Milan, à Pioltello, qui a fait quatre morts.

Au Royaume-Uni, trains bondés et billets chers

Sondage après sondage, les Britanniques sont catégoriques : 75 % d'entre eux disent vouloir renationaliser les trains. L'idée, portée par Jeremy Corbyn, est l'une des plus populaires du programme du leadeur de l'opposition travailliste.

Au Royaume-Uni, le rail a été ouvert à la concurrence il y a un quart de siècle et scindé en deux. Le réseau, après une tentative de privatisation catastrophique, est aujourd'hui de facto aux mains de l'Etat. En revanche, le secteur privé intervient pour exploiter les trains. Chaque entreprise reçoit une « franchise », c'est-à-dire un quasi-monopole régional autorisant l'exploitation des trains sur certains tronçons.

L'une des explications du rejet de la privatisation ne vient pas tant de la lenteur des trains – il n'y a pas de TGV, à l'exception du tronçon de l'Eurostar – que du prix des billets, qui a presque doublé depuis 2005. C'est particulièrement vrai pour ceux qui sont achetés juste avant le départ ; ils sont peu régulés, contrairement aux abonnements annuels. L'autre échec vient des rames de banlieue archibondées, particulièrement autour de Londres. Enfin, le grand public a souvent le sentiment que les entreprises privées empochent d'importants profits, tandis que l'Etat est obligé d'intervenir pour les indemniser à chaque fois qu'il y a un problème financier.

Si les prix sont élevés, c'est avant tout un choix politique : au Royaume-Uni, les trains sont beaucoup moins subventionnés qu'en France. Quant aux rames bondées, elles sont victimes de leur succès. Depuis la privatisation, le nombre de passagers du rail a doublé, après trois décennies de baisse. Enfin, les franchises réalisent en moyenne une marge bénéficiaire faible, tournant autour de 2 %.

En Suède, des garde-fous pour les cheminots

Aujourd'hui, une cinquantaine d'opérateurs se disputent le marché suédois du transport ferroviaire, progressivement libéralisé à partir de 1988. *« On a séparé les tâches entre l'opérateur historique, SJ (Statens Järnvägar) et le gestionnaire du réseau (Trafikverket), pour améliorer la gestion des coûts, puis on a continué avec des réformes ad hoc »*, explique le chercheur Oskar Fröidh, spécialiste de la planification des transports, à l'Institut de technologie royal (KTH) de Stockholm.

L'ouverture à la concurrence a été conduite par étapes par des gouvernements de droite comme de gauche. En 2010, la Suède est ainsi devenue le premier pays d'Europe à libéraliser l'ensemble de ses lignes.

Au niveau national, Trafikverket vend aux opérateurs des concessions sur les tronçons rentables et subventionne les lignes qui ne le sont pas. En l'absence de point de vente unique, il n'est pas toujours facile de s'y retrouver pour l'usager.

Une situation qui bénéficie à l'opérateur historique, sur un marché encore *« très oligarchique »*, constate Oskar Fröidh.

Les syndicats avaient traîné les pieds, craignant une précarisation de l'emploi. En 2014, ils ont organisé une grève de plus de deux semaines contre le groupe français Veolia, détenteur d'une concession dans le sud du pays, qui souhaitait résilier les contrats à plein temps de 250 cheminots pour les rembaucher en intérim ou à temps partiel. Des garde-fous ont été mis en place : dans les transports régionaux, les contrats des employés ne peuvent être remis en cause par les nouveaux opérateurs. Pour les usagers, la libéralisation du rail a eu des effets positifs, selon Oskar Fröidh : baisse des prix, augmentation de l'offre. Le trafic ferroviaire a doublé ces vingt-cinq dernières années, triplant même sur le réseau régional.

Avec un point noir, cependant : la dégradation des infrastructures sur la même période, faute d'investissements suffisants. Une situation qui s'est aggravée à Stockholm à l'automne 2017, où un nombre insuffisant de trains a été mis à disposition des usagers par l'opérateur hongkongais MTR. En réaction, la société de transports collectifs SL a suspendu ses paiements jusqu'à l'amélioration de la qualité du trafic. ■

PHILIPPE JACQUÉ, CÉCILE BOUTELET (À BERLIN), JÉRÔME GAUTHERET (À ROME), ÉRIC ALBERT (À LONDRES) ET ANNE-FRANÇOISE HIVERT (À MALMÖ, SUÈDE)

Concours HCR - *Le Monde*

Appel à candidatures d'étudiants en journalisme

Le Haut Commissariat des Nations Unies pour les réfugiés (HCR) invite les étudiants en journalisme, dans le cadre d'un concours qu'il organise en partenariat avec ***Le Monde***, à écrire un article sur le thème de :

Quand les villes et les réfugiés construisent et inventent ensemble

Le lauréat se verra offrir la possibilité de se rendre sur le terrain pour découvrir l'une des missions du **HCR**. Son article sera publié dans ***Le Monde***.

La date limite d'inscription à ce concours est fixée au 30 mars 2018.
La date limite de dépôt, par voie électronique, des articles est fixée au 27 mai 2018 (minuit).

Les articles seront jugés en fonction de la pertinence de l'histoire et du style, de l'objectivité, de la perspicacité ainsi que de la précision des termes employés dans la rédaction ainsi qu'à travers une approche originale de cette thématique.

A Prague, une jeune réfugiée arrivée en 2005 dans le cadre d'un programme de réinstallation. Copyright ©UNHCR / L. Taylor

LES RÈGLES DE PARTICIPATION :

- Le ou la candidat(e) doit être âgé(e) de 18 ans et plus ; il/elle doit étudier le journalisme dans une université, une école ou un institut français en France, reconnu par la commission de la carte des journalistes.
- Il/elle doit être en dernière année d'études dans son établissement.
- Les salariés, contractuels ou personnes directement ou professionnellement liés à des employés du **HCR** ou du journal ***Le Monde*** ne peuvent pas participer à ce concours.
- Le ou la candidat(e) doit présenter **un seul article**.
- Son article doit avoir pour thème *Quand les villes et les réfugiés construisent et inventent*.
- Il ne doit pas excéder **5 500 signes** et doit être soumis au jury uniquement par voie électronique aux adresses suivantes : concourshcr-lemonde@unhcr.org ou concourshcr-lemonde@lemonde.fr. La date limite de réception des articles est fixée au **27 mai 2018** minuit. Chaque article précisera le nom, l'adresse, le téléphone et l'adresse courriel de l'auteur(e).
- Tous les articles devront être exclusivement réalisés par des étudiant(e)s et ne pas être des plagiats. Un plagiat entraînera une disqualification immédiate.
- Les copyrights de tous les articles demeureront l'entière propriété de leurs auteur(e)s. En présentant un article à ce concours, les participant(e)s autorisent le journal ***Le Monde*** à en reproduire tout ou partie, y compris dans les publications de son groupe de presse.
- ***Le Monde*** et le **HCR** n'accepteront pas les articles arrivés au-delà de la date précisée ci-dessus.
- La sélection sera faite à la fois par des journalistes du quotidien ***Le Monde*** et par des représentants du **HCR en France**. La décision sera rendue au plus tard **le 15 juin 2018** et le ou la lauréat(e) sera contacté(e) sitôt connu le résultat.
- La décision du jury sera sans appel.
- Le ou la lauréat(e) pourra se voir solliciter pour participer à une campagne publicitaire de ce concours (photos, interview…).
- Un séjour d'une semaine sur le terrain dans le cadre d'une mission du HCR et au sein de ses équipes sera offert au ou à la lauréat(e). Il devra être organisé **(en fonction de la situation sur le terrain)** avant la fin de l'année pendant laquelle s'est déroulé le concours. Le ou la lauréat(e) devra être apte à voyager dans des pays particulièrement sensibles en termes, notamment, de sécurité, de situation humanitaire et sanitaire. Il ou elle doit maîtriser l'anglais (lu, écrit, parlé). Les formalités de voyage telles que visa et vaccinations et autres plus spécifiques, en fonction du pays retenu, restent à la charge du ou de la lauréat(e).
- Les dates de la mission seront discutées avec le ou la lauréat(e) en fonction de sa scolarité et de ses examens.
- La participation au concours implique l'acceptation des règles énoncées ci-dessus, au moment de l'inscription, qui se fera par courriel, au plus tard le **30 mars 2018**, auprès des responsables désignés ci-dessous. Tout manquement entraînera une élimination d'office.
- Tout dossier arrivé incomplet sera automatiquement éliminé.

LE DOSSIER DE PARTICIPATION COMPRENDRA IMPÉRATIVEMENT, POUR ÊTRE RETENU :

- Le nom et l'adresse de l'école ou de l'institut d'inscription du ou de la candidat(e).
- Une fiche signée par les responsables de l'école ou de l'institut confirmant l'inscription du ou de la candidat(e).
- Le nom et l'adresse personnelle du ou de la candidat(e).
- L'article de **5 500 signes** rédigé exclusivement par le ou la candidat(e).
- Une cession des droits, à titre gracieux, pour une première publication de l'article dans ***Le Monde***, dans l'hypothèse où il serait primé.
- Le nom du pays où le ou la candidat(e) souhaiterait partir en mission avec le **HCR** dans l'hypothèse où il/elle gagnerait le concours. Ce choix sera accompagné d'une explication d'un maximum de 10 lignes (600 signes).
- Il n'y aura qu'un(e) seul(e) lauréat(e).

CONTACT HCR
Céline Schmitt
Porte-parole chargée de l'Information publique
Fadma Moumtaz
Associée chargée de la communication et de l'information
concourshcr-lemonde@unhcr.org

UNHCR
L'Agence des Nations Unies pour les réfugiés

CONTACT *LE MONDE*
Christine Laget
Secrétaire général de la rédaction
concourshcr-lemonde@lemonde.fr

Le Monde

16 %

C'est la chute qu'enregistrait l'action Partouche, lundi 12 mars, à l'ouverture de la Bourse de Paris. Les investisseurs ont réagi à la révélation d'une enquête du parquet de Marseille pour « blanchiment de fraude fiscale, tenue illicite d'une maison de jeux et abus de bien social » visant le groupe. Trois de ses casinos ont été perquisitionnés, samedi à Cannes, Bandol et La Grande-Motte, et sept personnes, dont les directeurs des trois établissements, ont été placées en garde à vue. Il leur est reproché d'avoir minoré le montant du « pot » déclaré au fisc. La fermeture des trois casinos a été demandée.

COMMERCE

Séoul veut répondre aux mesures américaines sur l'acier et l'aluminium

La Corée du Sud va *« utiliser tous les moyens possibles »* pour répondre à l'imposition par les Etats-Unis de droits de douane sur les importations d'acier et d'aluminium, a annoncé, lundi 12 mars, le ministre des finances, Kim Dong-yeon, sans donner davantage de précisions sur les actions envisagées.

L'Europe et son secteur automobile, nouvelles cibles de Trump

« Nous allons taxer Mercedes-Benz, nous allons taxer BMW », si les Européens ne suppriment pas leurs droits de douane, a mis en garde, samedi 10 mars, Donald Trump, dans un discours prononcé en Pennsylvanie. Ce dernier a, dans un Tweet, précisé le marché qu'il propose aux Européens : si les pays de l'Union européenne *« abandonnent leurs horribles obstacles et leurs droits de douane sur les produits américains, nous abandonnerons les nôtres. Sinon, nous taxons les voitures, etc. Honnête ! » – (AFP.)*

AUTOMOBILE

Pollution : certaines Volkswagen échouent toujours aux contrôles

Des véhicules du constructeur allemand Volkswagen rappelés et modifiés après le scandale des moteurs truqués consomment davantage de carburant et échouent aux contrôles antipollution, affirme, dans une étude, publiée lundi 12 mars, l'Association australienne de l'automobile (AAA). *« L'analyse des émissions* (...) *montre que les véhicules Volkswagen affectés utilisent 14 % de plus de diesel après le rappel »*, indique l'AAA. – *(AFP.)*

MARCHÉS

La BRI incite les banques centrales à ne pas craindre le retour de la volatilité

La volatilité est de retour sur les marchés financiers, mais les banques centrales ne doivent pas craindre ces soubresauts dans le processus de normalisation des politiques monétaires, a estimé, dimanche 11 mars, dans son rapport trimestriel, la Banque des règlements internationaux (BRI).

En Allemagne, nouvelles grandes manœuvres dans l'énergie

E.ON et RWE se lancent dans une méga-opération d'échange d'activités

BERLIN - *correspondance*

C'est une opération spectaculaire, qui rebat les cartes sur le marché allemand et européen de l'énergie. Dans la nuit de samedi 10 à dimanche 11 mars, les deux groupes E.ON et RWE ont annoncé leur intention d'opérer un gigantesque échange d'activités d'un montant de 20 milliards d'euros.

Celui-ci devait être scellé lundi 12 mars, une fois que les derniers actionnaires auront signé, rapporte la presse allemande. E.ON devrait alors prendre le contrôle de la filiale de son concurrent RWE, Innogy, valorisée 19 milliards d'euros en Bourse, avant de la démanteler. RWE, à la faveur de ce démantèlement, récupérera de nouvelles activités, notamment dans les énergies renouvelables, pour former l'un des plus gros énergéticiens d'Europe.

L'objectif d'E.ON est de se concentrer sur deux activités : la distribution d'électricité et les réseaux. Avec cette opération complexe, le groupe devient le premier distributeur d'énergie d'Allemagne. Après la conclusion de l'accord, il devrait distribuer de l'électricité et du gaz à 45 millions de clients et exploiter un réseau de 1,5 million de kilomètres.

E.ON veut également proposer des solutions de production de courant décentralisées, comme des centrales de cogénération. Mais il se sépare de ses activités dans les énergies renouvelables, qui reviennent à RWE. En 2016, E.ON avait déjà isolé ses centrales conventionnelles dans une autre société, Uniper. Les 47 % d'actions qu'il détenait ont été vendues, fin 2017, au groupe énergétique finnois Fortum.

De son côté, RWE se concentrerait sur la production d'électricité, en se renforçant dans les énergies vertes. Une volte-face, puisque le groupe s'était séparé, il y a deux ans, de l'activité « renouvelable », avec la création d'Innogy pour se concentrer uniquement sur l'exploitation de ses réacteurs nucléaires, à gaz et à charbon.

L'industriel va récupérer les centrales hydrauliques et les grands parcs éoliens d'E.ON aux Etats-Unis et en mer du Nord. Il espère, à terme, devenir un des leadeurs européens des énergies renouvelables, grâce aux capacités cumulées des deux groupes, qui atteindront 8 gigawatts après l'accord.

L'objectif, pour RWE, est, en parallèle, de continuer à exploiter ses centrales conventionnelles, jugées nécessaires à long terme pour compenser les aléas des énergies renouvelables, et ainsi en tirer une rétribution appropriée. RWE devient un des plus gros producteurs d'électricité d'Europe, doté d'un portefeuille diversifié, où les énergies conventionnelles sont certes en déclin, mais font toujours partie du modèle économique. Le patron du groupe, Rolf Martin Schmitz, envisage même d'aller plus loin : il veut racheter à terme les centrales à charbon et à gaz de son concurrent EnBW.

Un projet bien accueilli

C'est le second bouleversement d'ampleur du secteur allemand de l'énergie en moins de deux ans. En 2016, les deux compagnies E.ON et RWE avaient opté pour la scission de leurs activités entre la partie « renouvelable », d'un côté, et les énergies conventionnelles, de l'autre. Deux nouveaux acteurs étaient nés : Innogy et Uniper. Deux ans plus tard, les cartes sont rebattues selon une nouvelle logique. Les spécialisations ne se font plus sur la nature de l'énergie produite, mais sur la place dans le processus de production. Les deux grandes compagnies allemandes autrefois rivales seront, à l'avenir, liées financièrement l'une à l'autre. En contrepartie de l'acquisition des parts d'Innogy, E.ON cède une participation de 16,67 % de son capital à RWE, qui devient ainsi son premier actionnaire.

Les actionnaires de RWE et les représentants des salariés ont bien accueilli le projet. Grâce au retour des énergies renouvelables, l'avenir de RWE à moyen et à long terme est considéré comme garanti. Innogy, de son côté, disparaît du marché, après une courte carrière en Bourse, et une dernière année difficile. En raison de problèmes récurrents sur le marché britannique, l'entreprise avait dû publier un avertissement sur ses bénéfices pour l'année 2017. Son patron, Peter Terium, ancien PDG de RWE et grand architecte de la scission, avait dû quitter son poste.

Selon la presse allemande, les partenaires de la coalition, actuellement occupés à la formation du futur gouvernement, ont, eux aussi, bien accueilli l'accord, même s'ils ne l'ont pas officiellement commenté. L'opération fait émerger un groupe énergétique de taille importante sur le marché allemand, sept ans après la catastrophe de Fukushima et la sortie anticipée du nucléaire, qui avait ruiné les compagnies.

L'accord permet également d'éviter un scénario redouté : le passage d'Innogy entre des mains étrangères. Ces derniers mois, le français Engie, l'espagnol Iberdrola et l'italien Enel avaient manifesté leur intérêt pour racheter la compagnie. Le maintien des activités d'Innogy dans le giron des compagnies allemandes rassure les politiques et ne fait pas peser de menace sur les emplois. L'accord décidé dimanche doit encore être approuvé par les autorités de la concurrence. ■

CÉCILE BOUTELET

Le robot fait rêver, fantasmer.
Depuis les premiers automates, la robotique est devenue sophistiquée, en particulier avec la montée en puissance de l'Intelligence artificielle, qui simule et reproduit le fonctionnement de l'intelligence humaine. Depuis le début des années 1960, la robotisation transforme nos sociétés dans tous les domaines : industrie, médecine, éducation, loisirs, transports, armées. Des premiers automates aux humanoïdes, en passant par les robots industriels, le hors-série du *Monde, Dans la tête des robots* propose un voyage dans cet univers en pleine mutation.

DANS LA TÊTE DES ROBOTS
INTELLIGENCE ARTIFICIELLE ET ROBOTIQUE

Un hors-série du « Monde »
100 pages - 8,50 €
Chez votre marchand de journaux
et sur Lemonde.fr/boutique

Zone euro : la fronde des pays du Nord face aux ambitions de Macron

Emmenés par les Pays-Bas, huit Etats plaident en priorité pour « le respect des règles communes », notamment du pacte de stabilité et de croissance

BRUXELLES - *bureau européen*

Lundi 12 mars, l'Eurogroupe devait plancher à Bruxelles sur la préparation d'un sommet de la zone euro prévu à la fin du mois. Un sommet capital, au cours duquel Paris et Berlin pourraient enfin présenter une position commune sur l'avenir de l'eurozone, après six mois de tergiversations politiques en Allemagne pour former une coalition gouvernementale entre conservateurs de la CDU et sociaux-démocrates du SPD.

La réunion des ministres des finances de la zone euro, lundi, risquait cependant d'être plombée par une récente prise de position de huit pays du nord de l'Europe, emmenés par les Pays-Bas, aux côtés des trois Etats baltes (Lituanie, Lettonie, Estonie), de la Suède, de la Finlande, du Danemark et de l'Irlande. Cette « alliance du Nord » défend une vision du futur de la zone euro nettement moins ambitieuse que celle d'Emmanuel Macron. Un avenir qui passe avant tout, soulignent ces pays dans une lettre commune diffusée le 6 mars, par *« le respect des règles communes »*, à commencer par le pacte de stabilité et de croissance, et son fameux plafond d'un déficit public à 3 % du produit intérieur brut.

Pas un mot sur la nécessité de se doter d'un ministre des finances, d'un budget commun et encore moins d'un Parlement de la zone euro, contrairement à ce qu'avait réclamé le président français dans son discours de la Sorbonne, fin septembre 2017. Il s'agit davantage de se concentrer sur les réformes dont *« l'eurozone a besoin »* plutôt que sur celles qu'il serait *« sympathique d'avoir »*.

Le premier ministre libéral néerlandais, Mark Rutte, a pris la tête de ce cercle des « pays vertueux »

La formule rappelle, en moins brutal, le *« quand on a des visions, il faut aller chez le docteur »* lancé en septembre par Mark Rutte, le premier ministre néerlandais, juste après un discours du président de la Commission, Jean-Claude Juncker, pourtant bien plus prudent que celui d'Emmanuel Macron sur la zone euro.

Paris manque de soutiens

Le premier ministre libéral batave a pris la tête de ce cercle des « pays vertueux ». Pragmatique, centré sur l'économie et l'achèvement du marché intérieur, son projet pour l'Europe s'étoffe. Peu désireux de se soumettre à toutes les exigences du couple franco-allemand, il a pour la première fois exprimé son projet lors d'une conférence à Berlin, juste avant la lettre de l'« alliance du Nord ».

Il y a vanté une Union *« toujours plus parfaite »* qui obligerait les Etats à respecter leurs engagements, notamment budgétaires. Les Néerlandais n'ont toujours pas digéré le fait que plusieurs pays membres, dont la France, aient instauré comme « norme » le non-respect des critères fixés – Paris devrait enfin sortir de la procédure pour déficits excessifs cette année, après y être entré en... 2009.

M. Rutte ambitionne de créer un fonds monétaire européen, qui remplacerait l'actuel Mécanisme européen de stabilité. Il devrait pouvoir intervenir plus vite en cas de crise et procéderait à des analyses indépendantes sur la situation économique des pays (une responsabilité pour l'instant confiée à la Commission).

Ceux qui voudraient recourir aux aides d'urgence ne pourraient le faire qu'après avoir réduit leur dette et mis en ordre leurs finances publiques. *« Ces prises de position sont très classiques »*, remarque une source proche de l'Eurogroupe, soulignant à raison que les Pays-Bas, comme la Finlande et l'Allemagne, ont compté parmi les partenaires les plus intransigeants de la Grèce au cours de la crise.

Le président français peut compter sur Berlin, et l'accord du gouvernement « Merkel IV » s'inscrivant résolument en faveur d'une Europe forte. Ainsi, l'Allemagne n'a pas fermé la porte à un budget de la zone euro. Mais personne ne s'attend à ce que le nouveau ministre des finances allemand, le social-démocrate Olaf Scholz, renverse la table. Berlin restera, entre autres, très à cheval sur la discipline budgétaire.

Sans le claironner, la France semble avoir intégré son manque de soutiens. L'idée du Parlement et d'un « super ministre des finances » de la zone euro n'y est plus évoquée que comme *« objectif de long terme »*. Pour ce qui est de leur éventuelle position commune avec les Allemands, les Français se concentrent sur la convergence entre les fiscalités des entreprises des deux pays ou l'achèvement de l'Union bancaire. ■

CÉCILE DUCOURTIEUX
ET JEAN-PIERRE STROOBANTS

M Emploi

LES OFFRES D'EMPLOI

Le Monde | MONSTER

DIRIGEANTS – FINANCES, ADMINISTRATION, JURIDIQUE, R.H. – BANQUE, ASSURANCE – CONSEIL, AUDIT – MARKETING, COMMERCIAL, COMMUNICATION
SANTÉ – INDUSTRIES & TECHNOLOGIES – ÉDUCATION – CARRIÈRES INTERNATIONALES – MULTIPOSTES – CARRIÈRES PUBLIQUES

Retrouvez toutes nos offres d'emploi sur www.lemonde.fr/emploi – VOUS RECRUTEZ ? M Publicité : 01 57 28 39 29 emploi@mpublicite.fr

Ordre des masseurs-kinésithérapeutes

Professionnels de la Santé, partenaires techniques indispensables et fiables pour tout public lui permettant prévention, rééducation, récupération et performance, les masseurs-kinésithérapeutes allient précision, méthodologie et discernement pour nous accompagner à la suite de divers événements de la vie (accidents, blessures, chirurgie…).

Créé par la loi de santé publique de 2004, son Ordre est l'organisme professionnel, administratif et juridictionnel de régulation qui veille à la préservation de la qualité de l'exercice de la profession conduite par 90.000 praticiens établis en France, ayant reçu une solide formation, reconnue et validée par un diplôme d'État. Encore jeune parmi les ordres professionnels, le Conseil de l'ordre s'emploie à favoriser pédagogie, sensibilisation, vigilance et à faire entendre sa différence tant auprès des pouvoirs publics que des professionnels de santé ou du grand public.

Pour conseiller et accompagner l'action de la présidente et de son secrétaire général, il recherche son :

RESPONSABLE DES AFFAIRES PUBLIQUES

Directement rattaché à la présidente et au secrétaire général, et en bonne intelligence avec le directeur du conseil de l'ordre, tel un directeur de cabinet, vous apportez votre contribution à l'élaboration de la stratégie de positionnement de l'Ordre dans le champ institutionnel.

Vous assurez la veille législative et parlementaire aux niveaux Européen et Français, et, facilitant l'entregent, vous développez les relations institutionnelles nécessaires avec les ministères, les parlementaires, les autres Ordres professionnels et autres partenaires.

Doté de quelques collaborateurs, vous pilotez la communication externe de l'Ordre, y contribuez opérationnellement si besoin, et vous intéressez à ce qui favorise son rayonnement. Vous êtes le référent en gestion de crise.

Vous appuyant sur les réseaux nationaux, régionaux, départementaux et des compétences juridiques, techniques et de communication internes, vous utilisez tous les moyens nécessaires pour faciliter les initiatives proposées au bureau : entretien des relations Presse généraliste et spécialisée, rédaction de notes, discours et autres éléments de langage, organisation de quelques séminaires et conventions, d'une stratégie d'influence, de présence digitale, d'informations aux adhérents et partenaires…

Vous êtes un professionnel expérimenté (h/f) des affaires publiques, de la communication et des relations institutionnelles, bénéficiez éventuellement d'une expérience réussie de collaborateur de cabinet et êtes désireux de structurer l'image d'une institution récente, porteuse de valeurs fortes et d'une dynamique attractive.

Vous disposez de capacités pédagogiques, à conseiller, à influencer, à agir de manière opérationnelle et réactive. Vous possédez une intelligence relationnelle et des qualités rédactionnelles. Réactif, disponible, en capacité de porter l'image de l'Ordre à l'extérieur, vous possédez des qualités reconnues d'expression orale et écrite.

Merci d'adresser votre candidature, sous la référence 20161, sur notre site www.quadra-consultants.com, rubrique espace candidat ou par voie postale à QUADRA, Julien Perez, 25 rue Louis le Grand, 75002 PARIS.

membre de SYNTEC

Quadra Consultants

Safari-rh.fr

VOUS SOUHAITEZ DEVENIR CONSERVATEUR OU CONSERVATRICE TERRITORIAL DE BIBLIOTHÈQUES

Le Centre national de la fonction publique territoriale (CNFPT) organise en 2018 deux concours pour le recrutement de **conservateurs et conservatrices territoriaux de bibliothèques**

- **un concours externe**
- **un concours interne**

INSCRIPTIONS JUSQU'AU 30 MARS 2018

Les épreuves écrites se dérouleront les 29 et 30 mai 2018

EN SAVOIR PLUS SUR **WWW.CNFPT.FR**

le cnfpt

QUAND LES TALENTS GRANDISSENT LES COLLECTIVITÉS PROGRESSENT

carrières

Administrateurs responsables de la coordination des mesures de sécurité (P-3/P-4), Départment de la sûreté et de la sécurité

Avez-vous une solide expérience de la gestion de la sûreté ainsi que des compétences dans les domaines de la conduite des opérations et des interventions en cas d'urgence ou de catastrophe ?

L'Organisation des Nations Unies est à la recherche d'administrateurs responsables de la coordination des mesures de sécurité dans plusieurs lieux d'affectation.

Formation : Diplôme universitaire du premier cycle de l'enseignement supérieur en gestion de la sécurité, en gestion d'entreprises, en sciences politiques ou sociales, en relations internationales ou dans un domaine apparenté. À défaut, diplôme universitaire du premier cycle ou un diplôme délivré par une institution de formation policière ou militaire, assorti de deux années d'expérience.

Expérience professionnelle : au moins 5 ans d'expérience, à des niveaux de responsabilité de plus en plus élevés, dans les domaines de la gestion de la sécurité, des risques, des catastrophes ou des urgences, assorti d'une expérience internationale des opérations de sécurité ainsi que d'une expérience de la gestion.

Les femmes sont vivement encouragées à postuler.

Pour tout complément d'information veuillez visiter : careers.un.org

Appel à candidatures

Administrateur général (H/F) du Conservatoire national des arts et métiers

Le poste d'administrateur général du Cnam est vacant à compter du 1er septembre 2018. La nomination à ce poste fait l'objet d'un décret du président de la République pris sur le rapport du ministre chargé de l'Enseignement supérieur sur proposition du Conseil d'administration du Cnam, après appel public à candidatures. Une commission de sélection a été instituée à cet effet. La limite d'âge de l'emploi est fixée à 68 ans. Le mandat est de cinq ans renouvelable une fois.

Le Cnam

Établissement public de l'État à caractère scientifique, culturel et professionnel, le Conservatoire national des arts et métiers est un acteur historique de la formation professionnelle tout au long de la vie, qui certifie et diplôme du niveau bac jusqu'au doctorat. Présent en France métropolitaine et ultramarine comme à l'international, il accueille plus de 70 000 auditeurs chaque année dans ses 150 centres d'enseignement. Le Cnam se situe ainsi au plus près des réalités économiques du pays et répond aux besoins des individus comme des entreprises et des territoires. Aujourd'hui, le Conservatoire entend jouer pleinement son rôle pilote dans les réformes du monde de la formation professionnelle et de l'apprentissage.

Profil

- Savoir porter une vision de progrès d'envergure de la formation professionnelle.
- Posséder un leadership à la hauteur des enjeux et en phase avec la culture de l'établissement et, en particulier, faire preuve d'ouverture d'esprit et de proactivité dans un contexte de profondes mutations socioéconomiques et institutionnelles, au service du dispositif national de formation continue.
- Savoir mener une conduite du changement en suscitant l'adhésion et disposer de réelles capacités d'écoute et de dialogue avec l'ensemble des acteurs : personnels de l'établissement et du réseau, élèves.
- Une expérience réussie de direction d'un établissement d'enseignement supérieur et/ou de formation professionnelle serait très appréciable.

Candidature

Les candidatures, accompagnées d'un CV et d'une lettre de motivation, doivent être adressées à l'attention de **Madame la présidente de la commission de sélection** au plus tard **le 23 mars** selon les modalités décrites dans l'avis de vacance des fonctions d'administrateur général du Cnam publié au ***Journal officiel*** **du 2 mars 2018**.

Retrouvez notre opération spéciale

UNIVERSUM

Le palmarès des entreprises préférées des Jeunes Diplômés le lundi 26 mars*

dans

Le Monde ÉCO ENTREPRISE

Retrouvez toutes nos offres sur www.lemonde.fr

*daté mardi 27 mars.

Le Monde
MARDI 13 MARS 2018

Une technologie désormais omniprésente

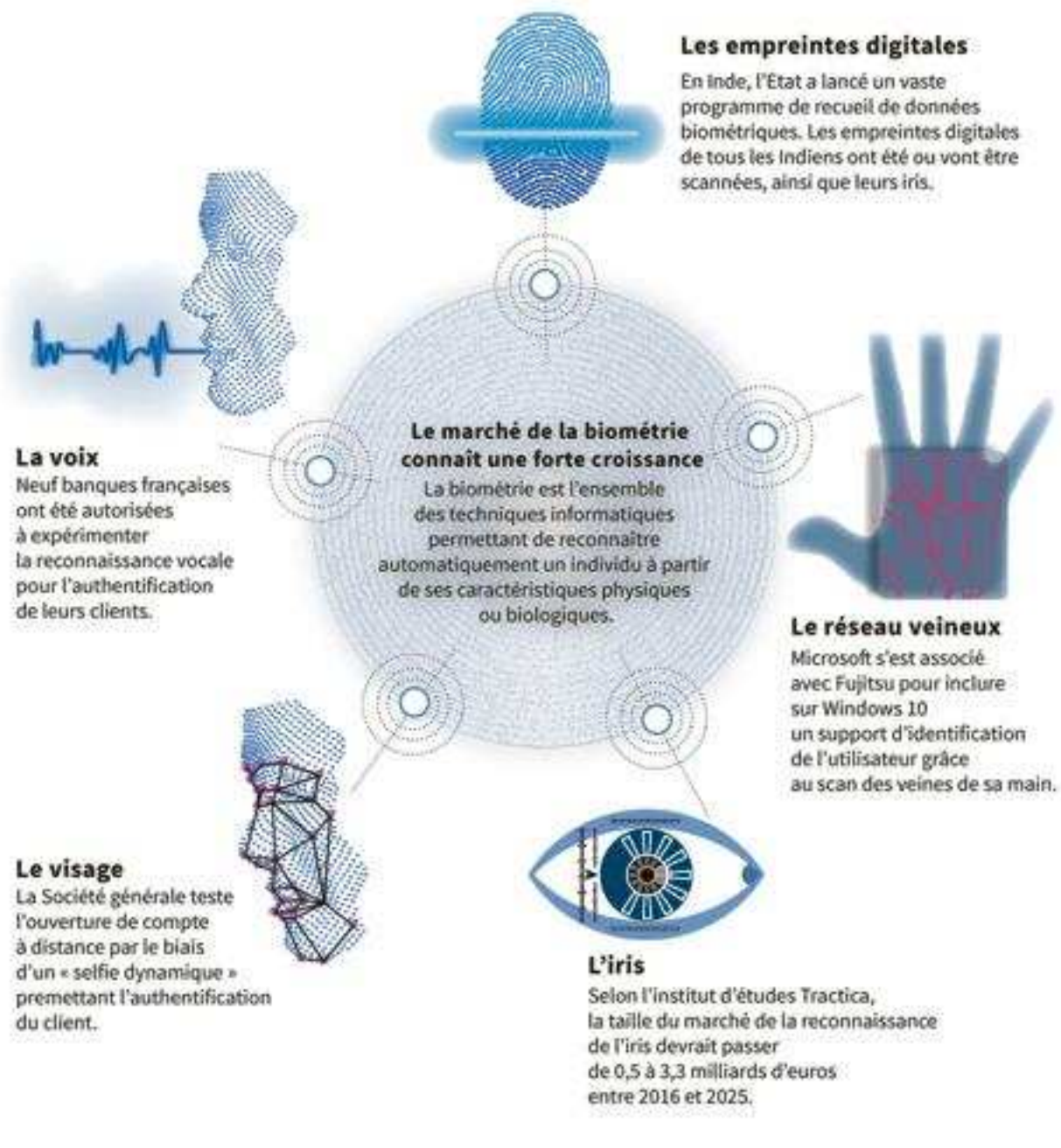

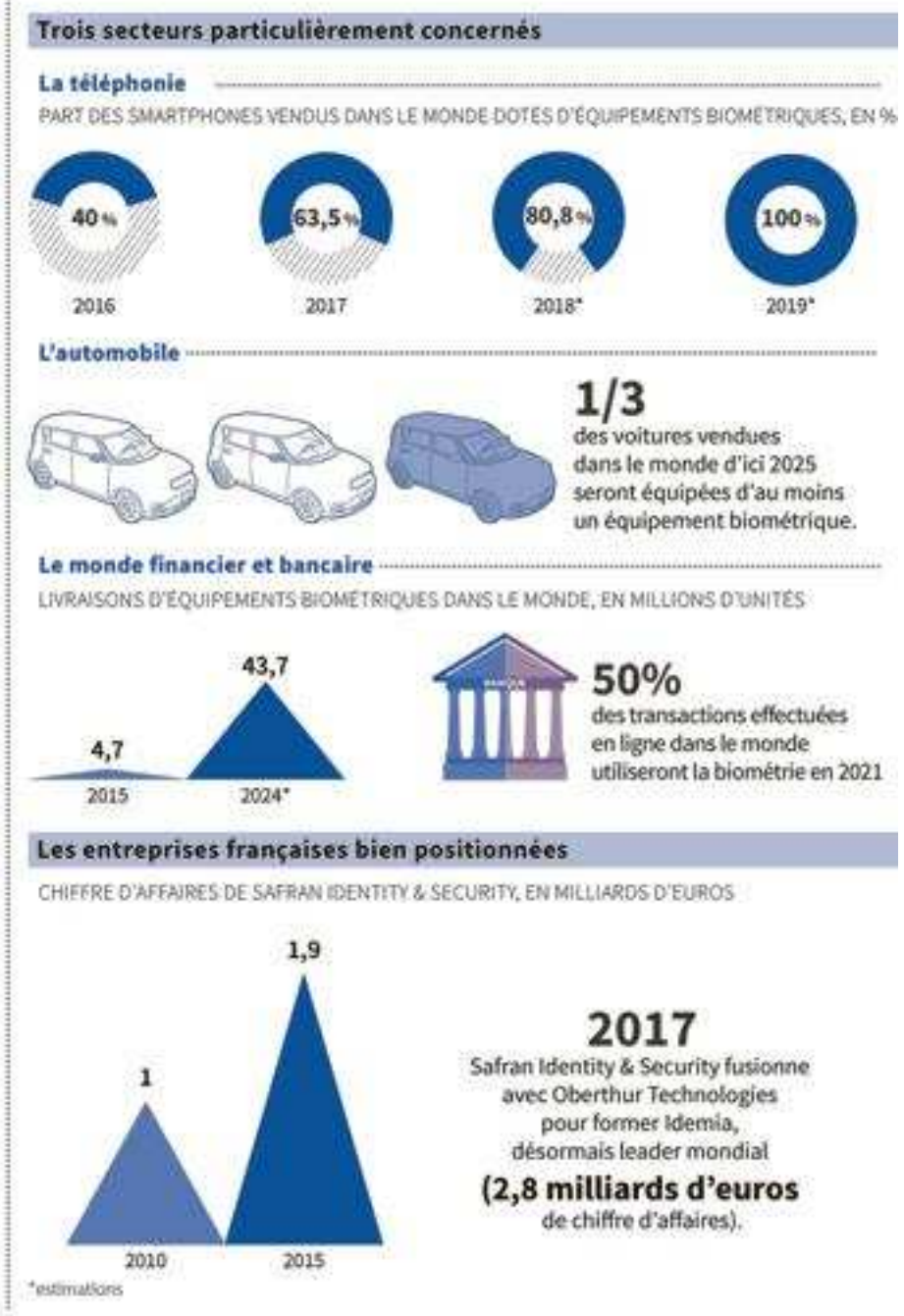

SOURCES : CNIL, TRACTICA, IDC, EMARKETER, FROST & SULLIVAN, TRANSPARENCYMARKETRESEARCH, ACUITY MARKET INTELLIGENCE, SAFRAN

INFOGRAPHIE : PHILIPPE DA SILVA, MAXIME MAINGUET

Sous l'œil de la biométrie

Née des besoins de la sécurité publique et de la défense, cette technique se répand dans tous les domaines. Le stockage et l'utilisation de ces informations par les géants de l'Internet inquiètent. En Europe, un règlement général sur la **protection des données** entrera en vigueur le 25 mai

Ce jeune homme debout, les mains dans les poches, qui sourit à un écran dans l'entrée d'un fast-food, ne patiente pas devant une vidéo en attendant ses morceaux de poulet grillé. Il est en train de payer d'un sourire le repas qu'il vient de commander. Les restaurants KFC de Hangzhou, dans la région de Shanghaï, testent l'application Smile to Pay, du groupe chinois Alibaba, qui permet aux clients de payer leur achat par reconnaissance faciale.

Cette jeune femme, qui montre rapidement son smartphone à la borne d'entrée d'une supérette, remplit son cabas et sort sans payer, n'est ni distraite ni voleuse. Elle fait ses courses dans le magasin sans caisse Amazon Go de Seattle, sur la Côte ouest des Etats-Unis. Elle a été identifiée à l'entrée par le code-barres de son smartphone et dans tout le magasin par les caméras qui l'ont reconnue et suivie. Des capteurs ont enregistré ses achats, dont le montant est immédiatement prélevé sur son compte Amazon.

Les technologies biométriques mises en œuvre dans ces applications sont à peu de chose près les mêmes que celles utilisées pour délivrer les documents d'identité électroniques (passeport, carte d'identité…), pour lutter contre le crime et le terrorisme, ou pour la vidéosurveillance dans les lieux publics. La seule différence est que, dans les deux exemples cités, ce ne sont plus des Etats ni des gouvernements qui enregistrent les visages ou les empreintes digitales, mais de grandes entreprises privées, les Gafam (Google, Apple, Facebook, Amazon, Microsoft) et les BATX (Baidu, Alibaba, Tencent, Xiaomi) en tête. Elles exploitent ces données pour identifier leurs clients dans leurs moindres activités, mieux les connaître pour leur vendre toujours plus en échange d'une *« expérience utilisateur fluide et simple » !*

UNE TECHNOLOGIE FAILLIBLE

La biométrie consiste à identifier une personne à travers ses caractéristiques physiques : empreintes digitales, visage, iris, réseau veineux, ADN… qui sont propres à chaque individu. La biométrie a longtemps été cantonnée au domaine de la sécurité civile et de l'accès à des sites critiques. La France se targue de compter deux des premiers acteurs mondiaux du domaine : Gemalto, racheté par Thales en décembre 2017, et Idemia, né de la fusion d'Oberthur Technologies et de Morpho, filiale de Safran Identity & Security.

L'utilisation de la biométrie gagne à présent le grand public. Le virage a eu lieu fin 2013 lorsque Apple a lancé l'iPhone 5, doté de la fonction de reconnaissance d'empreinte digitale Touch ID, permettant de déverrouiller l'appareil. Samsung a suivi. Apple a franchi une nouvelle étape fin 2017 en lançant Face ID, la reconnaissance faciale par caméra 3D, sur le modèle iPhone X. *« Les composants électroniques nécessaires à la biométrie étaient quasiment réservés au domaine militaire du fait de leur coût et de leur complexité. La technologie est devenue plus abordable. Et l'innovation a suscité un nouvel usage rapidement adopté »*, explique Eric Boulay, directeur exécutif d'Accenture Security.

En matière d'identification et d'authentification, *« il y a soit ce que l'on possède, un passeport, un badge ; soit ce que l'on sait, un mot de passe, un code PIN ; soit ce que l'on est, une empreinte, un iris… »*, poursuit M. Boulay. Un des principaux avantages de la biométrie est qu'elle dispense les usagers de mémoriser de nombreux mots de passe et de transporter plusieurs badges ou clés d'accès.

En simplifiant l'utilisation de services, la biométrie a su se faire mieux accepter par le grand public. Les citoyens n'hésitent pas à enregistrer leurs empreintes et leur photo pour passer plus facilement les frontières. Les consommateurs utilisent leur voix, leur visage ou leurs empreintes pour s'identifier et payer leurs achats en ligne ou consulter leur compte bancaire. La biométrie sécurise l'accès à des locaux, à des ordinateurs, à des documents confidentiels ou à des moyens de paiement. Elle enregistre le vote des électeurs. Elle contribue à la sécurité routière puisque de nombreux capteurs biométriques vont équiper de plus en plus les véhicules, qui mesurent le niveau de stress ou de fatigue du conducteur, après avoir vérifié son identité et reconnu son iris ou sa voix.

En Chine, les start-up surfent sur les besoins de l'Etat policier

LA PHOTO A FAIT LE TOUR des réseaux sociaux : une jeune policière en uniforme porte des lunettes noires, équipées d'une petite caméra. Au milieu de la gare de Zhengzhou, dans le Henan, une des provinces les plus peuplées de Chine, la jeune femme scanne la foule, grâce à un système de reconnaissance faciale. L'outil est connecté à la fois à un smartphone, dans les mains de l'agent de police, et à un écran dans le commissariat de la gare.

La scène futuriste aurait de quoi inquiéter des usagers français, mais en Chine, c'est la police locale elle-même qui a publié fièrement ces images juste avant le Nouvel An chinois. Grâce à cette technologie, elle aurait arrêté sept suspects recherchés et 26 personnes voyageant sous une fausse identité. Les lunettes ont été mises au point par LLVision, une entreprise basée à Pékin qui vend ces lunettes au grand public et a développé cette version équipée de la reconnaissance faciale en collaboration avec la police.

Contrôler les populations

En Chine, les start-up de la biométrie se développent main dans la main avec l'Etat policier. D'un côté, les autorités accueillent avec bienveillance, ou soutiennent, des technologies qui leur permettent de mieux contrôler les populations. De l'autre, des jeunes pousses peuvent se hisser à la pointe dans leur domaine grâce à des ressources en intelligence artificielle et un accès facile aux informations de près de 1,4 milliard d'habitants, profitant de la faible protection des données personnelles. Le résultat, ce sont des champions de la reconnaissance faciale, vocale, de la démarche, de la lecture des veines de la main, etc., qui collaborent à la fois avec le privé et avec la sécurité publique.

Si la reconnaissance faciale est plus impressionnante quand elle est installée sur des lunettes, elle équipe déjà largement les 176 millions de caméras de surveillance installées en Chine. Les entreprises SenseTime (Hongkong) et Megvii (Pékin) sont devenues des « licornes » en 2017, dépassant le milliard de dollars de valorisation. Ces spécialistes de la reconnaissance faciale collaborent à la fois avec des fabricants de smartphones comme Huawei, Oppo ou Xiaomi, avec Alibaba, le géant du commerce en ligne, et avec les départements de la sécurité publique des provinces chinoises.

Autre champion, iFlytek est spécialisé dans la reconnaissance vocale. Sa technologie permet de reconnaître et de différencier des conversations dans un lieu public ou d'identifier des voix dans une conversation téléphonique.

L'entreprise, valorisée à 13 milliards de dollars (10,5 milliards d'euros), a séduit une kyrielle d'entreprises – dans l'automobile (Volkswagen), la banque, Internet (Tencent et Alibaba), les smartphones –, mais aussi les autorités du Xinjiang. Cette région autonome de l'Ouest chinois est devenue une prison à ciel ouvert après une série d'émeutes et d'attentats. Les habitants, surtout les Ouïgours, membres de la minorité musulmane locale, sont contrôlés en permanence, pour entrer dans un bus, ou dans les centres commerciaux, dans les hôtels… Et ils doivent se soumettre à des tests ADN pour obtenir un passeport. ■

SIMON LEPLÂTRE
(SHANGHAÏ, CORRESPONDANCE)

Une enseignante utilise la reconnaissance faciale pour identifier une élève avant le passage d'un examen, à Handan, en Chine, en juin 2017. AFP

En Inde, elle protège les enfants en enregistrant les vaccins qu'ils ont reçus dans une puce qui identifie par la biométrie la mère et l'enfant. Et depuis février, la reconnaissance faciale permet d'ouvrir un compte bancaire en ligne à la Société générale par simple « selfie dynamique », sans oublier l'envoi numérique des documents d'identité bien entendu !

La biométrie n'est pas infaillible pour autant. Les films d'espionnage regorgent de méchants qui se font passer pour des gentils à l'aide d'une lentille de contact ou de faux doigts. Chaque annonce de nouvelle technologie provoque des démonstrations de son détournement possible : un film collé sur le bout du doigt reproduisant l'empreinte digitale ou une photo appliquée sur un visage déverrouillent un smartphone ou donnent accès à un site protégé. *« Il reste beaucoup de cas à étudier et à régler, comme le vieillissement d'un visage et la différence entre les jumeaux ou les membres d'une même famille, mais les technologies sont de plus en plus précises*, explique Antitza Dantcheva, chercheuse à l'Institut national de recherche en informatique et en automatique-Sophia Antipolis. *Les travaux de recherche portent, par exemple pour la reconnaissance d'empreinte, sur la prise en compte de la pression, de la température ou de l'humidité. Pour la reconnaissance faciale, on analyse les mouvements des paupières ou on fait une image 3D. Ce qui ne peut pas être fait avec une simple photo. »*

DES RECHERCHES PORTENT SUR L'ODEUR

L'iris est la caractéristique la plus fiable. C'est cette membrane qui a permis d'identifier Sharbat Gula, dix-huit ans après que sa photo en couverture du *National Geographic* lui eut valu le surnom « d'Afghane aux yeux verts ». Mais pour plus de fiabilité, la tendance actuelle est au multimodal, c'est-à-dire à la combinaison de plusieurs facteurs biométriques, voire des paramètres qui peuvent y être associés. *« On peut tricher sur une caractéristique, mais pas sur plusieurs ! »*, poursuit Mme Dantcheva. Le multimodal permet de créer une identité plus « sûre » en combinant des données biométriques entre elles et avec des données comportementales comme la voix ou la frappe sur un clavier.

D'autres travaux de recherche portent sur l'odeur, elle aussi propre à chaque individu. La start-up Caracter travaille avec l'université du Havre pour *« capturer le portrait olfactif »* d'un individu. Cela pourrait être fait sur le lieu d'un crime, lorsque l'on relève tous les indices. Problème, *« l'identification d'une empreinte digitale peut être faite par un ordinateur, celle d'une odeur est faite par un chien, et cela n'a pas encore de valeur auprès des tribunaux »*, regrette Florian Rabeau, le fondateur de Caracter.

La première vocation de la biométrie est de certifier l'identité des individus et de les protéger de l'usurpation de leur identité physique et numérique. Mais l'utilisation qui pourrait être faite de ces données inquiète. La réglementation sur le stockage et l'utilisation des informations biométriques diffère d'un pays à l'autre. En Europe, elle va devenir plus homogène avec le règlement général sur la protection des données (RGPD), qui entrera en vigueur le 25 mai. Ce texte impose aux entreprises de déclarer quelles données elles collectent auprès de leurs utilisateurs et quels usages elles en font. Toutes les sociétés actives en Europe y sont soumises. *« Elles ne peuvent traiter les données biométriques que dans deux cas : soit elles obtiennent le consentement explicite de la personne pour une finalité spécifique, soit le traitement est nécessaire pour exercer une activité comme, par exemple, accéder à un lieu de travail »*, précise Jérémie Courtois, avocat au cabinet Cornet Vincent Segurel. Pour lui, *« le vrai risque est le vol de données ». « Les conséquences sont déjà graves quand il s'agit de numéros de compte bancaire ou de carte de crédit, ce sera bien pire pour des données biométriques ! »* D'autant que les caractéristiques biométriques sont irrévocables, c'est-à-dire que la personne ne peut pas changer d'empreintes digitales ou d'iris si ces données ont été volées ou compromises…

« FACEBOOK EST DEVENU LE GREFFIER DE PLUS DE 2 MILLIARDS D'INDIVIDUS, C'EST LUI QUI PEUT ATTESTER DE L'IDENTITÉ DE CES PERSONNES »

FRANCK GUIGAN
président de PopimsCode

Le sujet critique est celui du stockage, de la sécurisation et, surtout, de l'utilisation des données. *« Le monde se divise en deux types d'acteurs : ceux qui protègent les données et la vie privée, quitte à faire payer leurs services, et ceux qui offrent des services gratuits et qui se rémunèrent en monétisant les informations de leurs clients »*, affirme Christophe Remillet, fondateur et PDG de la start-up One Visage, qui a développé une technologie de reconnaissance faciale 3D pour les appareils mobiles. *« Nous sommes l'anti-Facebook, notre technologie permet aux utilisateurs de services numériques de protéger leur identité. »*

CIBLER PLUS PRÉCISÉMENT LES CLIENTS

La technologie de One Visage fonctionne sur tous les modèles de téléphones munis d'une caméra et commercialisés depuis 2015. Le visage de l'utilisateur est modélisé en 3D et stocké dans le portable. Selon l'application, il peut aussi l'être sous forme de modèle de référence (*pattern*) dans un serveur. L'intérêt de la solution est qu'elle est ouverte à tous, peu onéreuse et aisée à déployer.

« Ce qui fait peur, c'est la méga base de données qui contrôlerait tout », remarque Eric Boulay, d'Accenture. Et cette peur est fondée ! Les multinationales associent les informations qu'elles recueillent, biométriques ou non, elles les croisent avec des données telles que le numéro de téléphone, de Sécurité sociale ou de carte de crédit, l'adresse, l'âge, la consommation, les pratiques sportives ou religieuses, les lieux fréquentés, etc. Et elles analysent ces données, les revendent et les échangent contre des données détenues par d'autres entreprises pour mieux connaître leurs clients et les cibler plus précisément.

Le géant chinois de l'Internet Alibaba compte quelque 450 millions d'utilisateurs de ses services. Combien d'entre eux lui ont-ils confié leurs données biométriques pour « payer en souriant » ? Et à quelles utilisations ces données pourraient-elles servir un jour ? Fin janvier, Facebook a racheté la start-up américaine Confirm. Celle-ci a développé une application de vérification des pièces d'identité en les comparant à des données biométriques, notamment la reconnaissance faciale… Le réseau social compte se servir de cette application – qui n'est plus disponible à l'achat – pour s'assurer de l'identité de ses utilisateurs mais aussi de ses annonceurs. Et éviter les faux comptes et les « fake news » ?

Et demain, qu'en fera-t-il ? *« Avec ce rachat, Facebook est devenu le "registrar"* [greffier] *de plus de 2 milliards d'individus, c'est lui qui peut maintenant attester de l'identité de ces personnes ! »*, s'indigne Franck Guigan, président fondateur de PopimsCode, une solution d'identité numérique gérée par l'utilisateur à l'aide d'une clé optique. Personne ne sait si Mark Zuckerberg sera candidat à la présidentielle américaine en 2020, mais une chose est sûre, Facebook en sait plus sur ses utilisateurs que n'importe quel gouvernement. ■

SOPHY CAULIER

« L'identification des personnes pose des questions éthiques profondes »

PROFESSEUR EN SCIENCES DE L'INFORMATION et de la communication à Télécom ParisTech, Pierre Musso souligne l'ambivalence entre le désir des internautes d'exposer leur vie privée et leur souci de préserver leur liberté.

Que change le mariage de la biométrie et du numérique ?

Le développement de ces technologies nous place au cœur de l'ambivalence entre notre besoin de liberté et une demande de protection de plus en plus forte. Pour accéder à des services, nous acceptons de confier nos données les plus intimes. Parfois nous les mettons en scène sur les réseaux sociaux comme Facebook, pour gagner en réputation. C'est ce que le sociologue Serge Tisseron appelle « l'extimité ». Après cinquante ans d'un régime où la production est pilotée par le consommateur, à l'image de Zara qui reconfigure en permanence son offre textile en fonction des ventes, nous passons dans une économie de la contribution où l'usager est actif et individualisé. Dans cet univers, la biométrie apporte la promesse d'une identification plus grande.

Au détriment de notre liberté ?

Cela touche en effet à cette liberté essentielle qu'est le respect de la vie privée. Il faut distinguer l'authentification, nécessaire pour valider une procédure, et l'identification des personnes qui pose des questions éthiques bien plus profondes. D'abord celle du consentement, mais aussi celle de la finalité de l'utilisation des données et enfin celle de la proportionnalité entre l'étendue de la collecte et son usage. C'est si délicat que certains demandent l'interdiction de la pratique.

La porte ouverte à toutes les dictatures ?

Il serait tentant de penser que cette manipulation des données, poussée à l'extrême avec la biométrie, mène inévitablement vers la société de surveillance généralisée, dépassant celle décrite par Foucault avec l'image du panoptique qui permet à un seul individu de surveiller tous les autres. C'est une voie possible, mais ce n'est pas la seule. Car avec l'Internet, le sujet observé, l'internaute, peut aussi être celui qui observe. Une sorte de panoptique inversé où la périphérie surveille aussi le centre et la production de services. Ce peut donc être aussi bien l'enfer de *big brother* que le paradis de la transparence pour satisfaire l'obsession de tout voir. Le numérique ne se substitue jamais à une réalité, que ce soit l'information, le transport ou la politique, mais l'augmente et l'élargit. Ce peut donc être tout autant le totalitarisme augmenté que la démocratie augmentée.

Nous avons déjà des outils juridiques pour gérer cela, comme la Commission nationale de l'informatique et des libertés et ses règlements, mais il me paraît essentiel d'aller plus loin en provoquant de vrais débats de société sur cette double dialectique entre privé et public et entre sécurité et liberté, dont les frontières sont aujourd'hui profondément remises en cause. ■

PROPOS RECUEILLIS PAR PHILIPPE ESCANDE

Le Monde
MARDI 13 MARS 2018

Passage de témoin à la tête du groupe Les Echos-Le Parisien

Pierre Louette, ancien numéro deux d'Orange et ex-PDG de l'AFP, succède à Francis Morel

Vendredi 9 mars, le hall des locaux flambant neufs du *Parisien* et des *Echos*, non loin de la tour Eiffel, est bondé. A 69 ans, Francis Morel fête son départ. Entre champagne et petits fours, le PDG du groupe Les Echos-Le Parisien, propriété de LVMH, découvre les fausses « unes » préparées pour respecter la tradition de la presse papier. *Le Parisien* affiche *« Tout schuss »*, avec Francis Morel en tenue de ski. Sur celle des *Echos*, le patron parade sur une plage ensoleillée. Le titre : *« Francis, Merci. »* Les journalistes n'ont pas osé *« Merci Francis ! »*, qui aurait pu passer pour provocateur aux yeux de l'actionnaire, Bernard Arnault, raillé dans le documentaire de François Ruffin, « Merci patron ! ».

Lundi, M. Morel laisse les clefs de la boutique à Pierre Louette, 55 ans. L'ancien numéro 2 d'Orange connaît de longue date Nicolas Bazire, membre du comité exécutif de LVMH. Il a travaillé entre 2000 et 2003 pour Europaweb, l'ancien pôle Internet de M. Arnault. *« C'est une chance de se voir confier les rênes d'un groupe doté de très belles marques »*, se félicite M. Louette. M. Morel ne part pas de gaieté de cœur. Son mandat arrivait à échéance en avril-mai 2019, et il comptait aller au bout. *« Cela ne me fait pas plaisir, mais depuis le début de l'année, il y avait beaucoup de rumeurs sur mon départ. Il fallait clarifier les choses pour la stabilité de l'entreprise »*, dit-il au *Monde*.

Il laisse à son successeur un groupe en relativement bon état. Aux *Echos*, déficitaire à son arrivée, il a opéré un redressement spectaculaire. *« Le titre est bénéficiaire depuis 2015. La diffusion augmente depuis sept ans, grâce au numérique. Les activités de diversification représentent 40 % du chiffre d'affaires, et nous allons vers les 50 %. »* Sous sa houlette, *Les Echos* ont mis en place un système d'abonnement numérique, lancé un magazine de fin de semaine, *Les Echos Week-end*, créé VivaTech, le salon des start-up, et racheté Netexplo, un observatoire de la transformation numérique.

M. Louette poursuivra sur cette lancée : *« Mes premiers chantiers seront le numérique et l'intégration. Il faut aussi poursuivre la diversification et faire évoluer la distribution pour aller vers une plateforme de médias. » Les Echos* et *Le Parisien*, racheté en 2015, disposent désormais d'une régie publicitaire commune et partagent toutes les fonctions supports (ressources humaines, comptabilité).

Aux *Echos*, le nouveau PDG devra cependant panser certaines plaies laissées par l'installation mouvementée du nouveau système rédactionnel, nommé Swing, qui permet d'écrire à la fois pour le journal papier et le site Internet. *« Ça a swingué »*, ironise un journaliste. L'outil a connu des ratés. Les journalistes ont menacé de faire grève. *« Il y a des problèmes, mais on les a réglés »*, relativise M. Morel. Cependant, le ressentiment persiste. *« Il faudrait que des gestes soient faits »*, juge une source au sein de la rédaction.

Chantier du numérique

Au *Parisien*, beaucoup reste à faire. *« Nous comptons sur un retour à la rentabilité en 2019 ou 2020. Il n'y avait pas de pôle diversification au* Parisien*, cela commence à l'automne »*, justifie M. Morel. M. Louette devra surtout s'atteler au chantier du numérique. *Le Parisien* ne compte en effet que 8 000 abonnés numériques. *« Nous avions un problème de prix. Nous étions entre 15 et 20 euros par mois, nous sommes descendus à 4,95 euros »*, souligne M. Morel. En attendant, le journal dépend encore de la vente au numéro : son édition nationale, *Aujourd'hui en France*, a eu une diffusion payée de 120 180 exemplaires en 2017 (– 8,5 %), *Le Parisien* connaissant une légère baisse, à plus de 204 000.

En février, dans un communiqué intitulé « Bernard Arnault s'invite trop souvent dans les pages du *Parisien* », les représentants du Syndicat national des journalistes (SNJ) ont fait part de leurs inquiétudes : en janvier, le journal a consacré sa « une » à Alexandre Bompard sans évoquer le plan social à Carrefour, dont M. Arnault est actionnaire ; le 8 février, il a publié une photo légendée de Francis Morel recevant la Légion d'honneur des mains de M. Arnault. Une photo digne d'un *« bulletin municipal »*, s'est émue la Société des journalistes (SDJ).

Aux *Echos*, un nouvel accord d'indépendance est en négociation. Le précédent, adopté en 2007, n'est plus valable depuis décembre. *« Ce serait une excellente occasion pour M. Louette de nous montrer son attachement à la protection des garanties et notamment le droit de veto à la nomination du directeur de la rédaction »*, déclare Leila de Comarmond, présidente de la SDJ des *Echos*. Comment le nouveau PDG réagira-t-il ? *« L'enjeu, c'est d'abord de conserver au groupe son magistère, celui d'une information forte et rigoureuse. A l'AFP, j'étais connu comme étant un grand défenseur des rédactions »*, assure Pierre Louette. ■

SANDRINE CASSINI ET FRANÇOIS BOUGON

MUSIQUE

Accord entre Facebook et Warner Music

Facebook a conclu, samedi 10 mars, un accord de licence avec Warner Music, la dernière des trois grandes maisons de disques à signer avec le réseau social afin de promouvoir une musique plus personnalisée pour ses abonnés. Les deux milliards d'utilisateurs de Facebook auront accès au catalogue de Warner, qui comprend Prince, Ed Sheeran, Coldplay ou Johnny Hallyday, pour agrémenter leurs publications. – *(AFP.)*

AUDIOVISUEL

Le CSA demande des garanties à SFR pour Numéro 23

Le rachat par le groupe SFR des médias de Next Radio TV ne pose pas de problème majeur, selon une étude publiée vendredi 9 mars par le Conseil supérieur de l'audiovisuel (CSA), qui a cependant demandé des garanties supplémentaires et des efforts de programmation (davantage de films non-américains, de sport féminin et de handisport) à la chaîne Numéro 23. – *(AFP.)*

Entre les auteurs et leurs éditeurs, la situation reste tendue

Une enquête menée auprès de 1 200 auteurs est publiée à l'occasion du salon Livre Paris

Comme chiens et chats. Les relations entre auteurs et éditeurs restent tendues, selon un baromètre publié lundi 12 mars par la Société civile des auteurs multimédia (SCAM) et la Société des gens de lettres (SGDL), avant l'ouverture du salon Livre Paris, vendredi. Sur les 1 200 auteurs ayant répondu au questionnaire, 29,2 % considèrent avoir *« des relations non satisfaisantes, voire conflictuelles, avec certains ou la majorité de leurs éditeurs, et 8 % avec tous leurs éditeurs »*.

Sans surprise, écrire ne fait pas vivre. Un quart des auteurs ne perçoivent aucun à-valoir pour leurs ouvrages. Celui-ci est inférieur à 1 500 euros pour 34 % d'entre eux et se situe entre 1 500 et 3 000 euros pour 36,7 % des personnes interrogées. Seuls 14,4 % touchent entre 3 000 et 5 000 euros et 14,9 %, davantage.

Le baromètre évoque *« un taux de rémunération moyen »* très bas, de 7,2 % du prix hors taxe du livre. Les romanciers sont un peu mieux lotis (8,5 %), tout comme les auteurs de BD (8 %). A l'inverse, les auteurs jeunesse occupent le bas de l'échelle (5,2 %).

De fait, seulement un tiers des auteurs exercent uniquement ce métier d'écriture. La grande majorité doit trouver des revenus annexes pour vivre. Depuis le dernier baromètre, daté de 2015, 48 % des sondés estiment que leur situation financière s'est maintenue, mais 44 % qu'elle s'est détériorée.

En outre, une certaine opacité perdure chez les éditeurs : près d'un quart des auteurs ont, par exemple, eu connaissance de traductions de leur livre à l'international sans en avoir été informés au préalable par leur maison d'édition. Plus de la moitié d'entre eux n'ont pas perçu de droits, alors que leur titre était exploité à l'étranger. Autre grief : 25 % des auteurs regrettent que leur éditeur n'ait pas pris la peine de leur dire que leur ouvrage avait été mis au pilon.

Un tiers des écrivains se plaignent d'un manque d'informations sur les ventes de leurs ouvrages

Parmi les éléments positifs mentionnés dans cette étude, figure le fait que le travail de création des éditeurs semble mieux apprécié et que le taux de satisfaction des auteurs quant à la diffusion de leurs ouvrages augmente. En outre, la promotion des livres est jugée plus satisfaisante.

Un tiers des écrivains, en revanche, se plaignent d'un manque d'informations sur les ventes de leurs ouvrages. En effet, 60 % des auteurs doivent réclamer leurs relevés de droits. Et quand ils récupèrent ces documents, 66 % les jugent ni clairs ni complets. Les questions financières étant le nerf de la guerre, près des deux tiers des auteurs doivent écrire à leurs éditeurs pour réclamer le paiement de leur dû... ■

NICOLE VULSER

PALAIS BRONGNIART
PLACE DE LA BOURSE - PARIS

MBA FAIR
LE SALON DES
MBA & EXECUTIVE MASTERS