Tp 26

L'objectif de cette application est de permettre à l'utilisateur de s'inscrire en tant qu'administrateur puis se loguer afin de gérer (Ajouter, Modifier, Supprimer) les lignes d'une dataGridView contenant des chansons.

Les IHM de l'application :

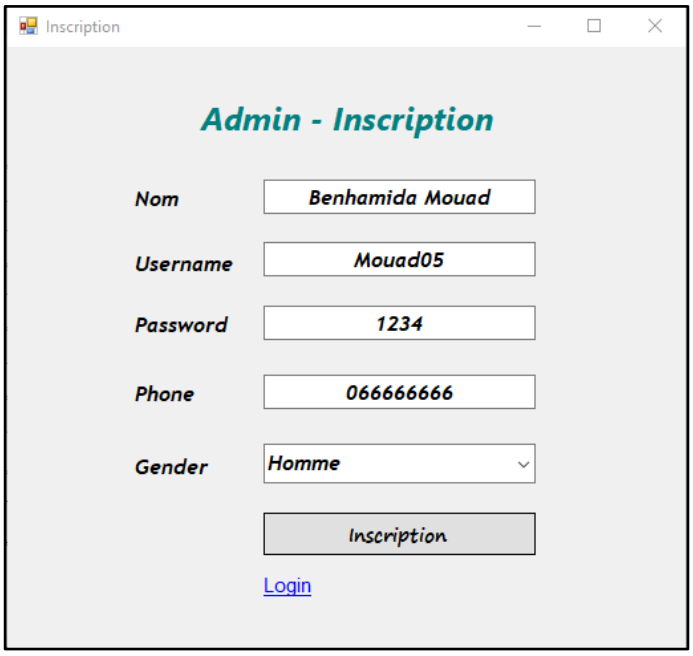

Figure 1: (Inscription.cs)

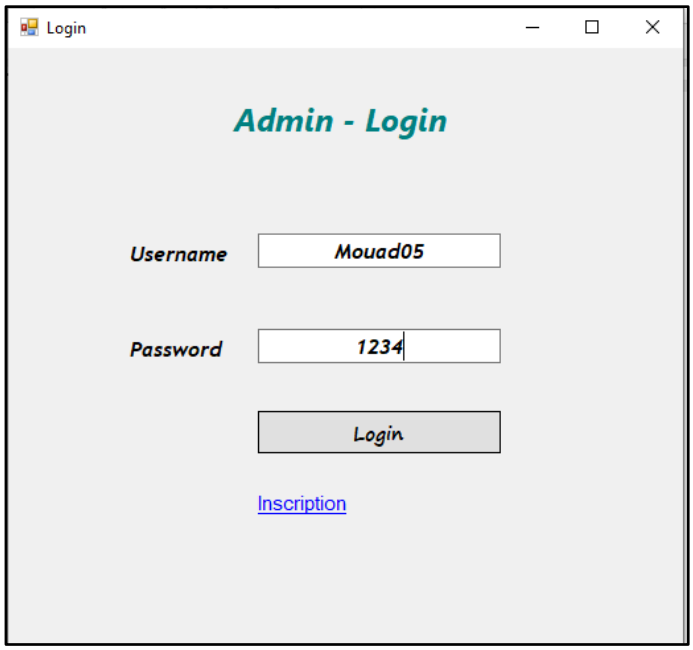

Figure 2: (login.cs)

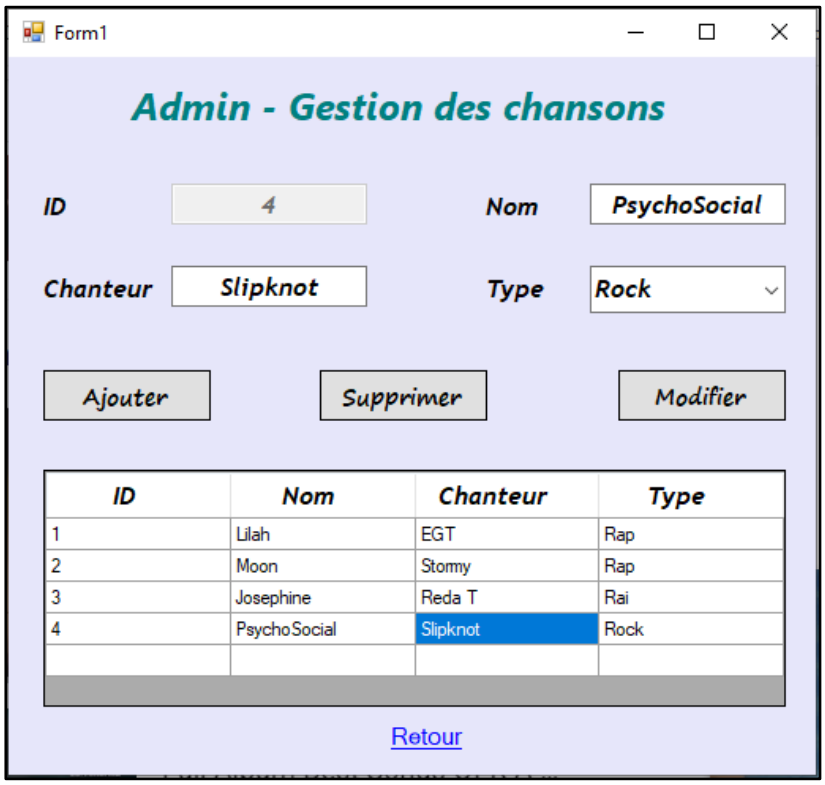

Figure 3: (form1.cs)

Les objets des IHM :

Formulaire	Type d'objet	Nom	Texte
Inscription	TextBox	txtBx_Nom	(Vide)
		txtBx_Username	(Vide)
		txtBx_Password	(Vide)
		txtBx_Phone	(Vide)
	ComboBox	cmb_Gender	Items(Homme,Femme)
	Button	btn_Inscription	Inscription
	LinkLabel	lkLbl_Login	Login
Login	TextBox	txtBx_Username	(Vide)
		txtBx_Password	(Vide)
	Button	btn_Login	Login
	LinkLabel	lkLbl_Inscription	Inscription
Form1	TextBox	txtBx_Id	(Vide)
		txtBx_Nom	(Vide)
		txtBx_Chanteur	(Vide)
	ComboBox	cmbBx_Type	Items(Rap, Rai, Rock)
	Button	btn_Ajouter	Ajouter
		btn_Supprimer	Supprimer
		btn_Modifier	Modifier
	DataGridView	DGV_Chansons	-----

Dans le code de la Classe statique nommée "Donnees.cs" :

1. Créer les propriétés requises pour représenter les champs remplis par l'utilisateur lors de l'inscription. **(2 pt)**

```
public static class Donnees
    //.............................
}
```

Dans le code du formulaire nommé "Inscription.cs" :

2. Créer une méthode nommée "**inscrire(.....)**", et qui prend 5 paramètres afin de les affecter aux variables déclarées dans la Classe Donnees.cs. (**2 pt**)

```
Public void inscrire(.............){
        //.............................
}
```

3. Créer une méthode nommée "**infosValables()**",qui renvoie **TRUE** si toutes les boîtes de texte ('TextBox' et 'ComboBox') du formulaire sont remplis. Sinon, elle renvoie **FALSE**. **(2 pt)**

```
Public ............. infosValables(){
    //.............................
}
```

4. Créer le code de la procédure évènementielle '**btn_Inscription_Click()**', qui permet d'inscrire l'utilisateur si ses informations sont valables. (Utiliser les exercices 2 et 3) (**2 pt**)

```
Private void btn_Inscription_Click(){
        //.............................
}
```

Dans le code du formulaire nommé "login.cs" :

5. Créer une méthode nommée '**connexion()**', qui vérifie si :
   - Toutes les boites de texte sont remplies
   - Les champs saisis par l'utilisateur ('username' et 'password') égalent à ceux entrés lors de l'inscription.

Si oui le formulaire actuel se cache et un nouvel objet de la classe '**Form1.cs**' s'affiche. Sinon le message suivant apparait : (**2 pts**)

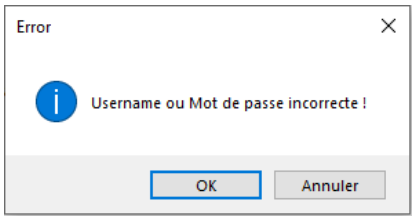


```
Public void connexion(){
    //.............................
}
```

Dans le code du formulaire nommé "Form1.cs" :

6. Créer une méthode nommée '**selectionnerChanson()**', qui permet d'insérer les valeurs des cellules de la ligne sélectionnée par la souris de l'objet '**DGV_Chansons**' aux propriétés 'TEXT' des objets correspondants de l'IHM. (**2 pt**)

```
Public void selectionnerChanson(){
    '.............................
}
```

7. Créer une fonction nommée '**genererId()**', qui permet de retourner l'ID maximale des chansons insérées dans l'objet '**DGV_Chansons**' incrémenté par 1. (**2 pts**)

```
Public ........... genererId(){
    //.............................
}
```

8. Créer le code de la procédure évènementielle '**btn_Ajouter_Click**' qui permet d'insérer une nouvelle ligne dans l'objet '**DGV_Chansons**' dont les valeurs des cellules sont celles saisies par l'utilisateur dans les boites de texte (TextBox et ComboBox) sauf l'ID. (**2 pts**)

```
Private void btn_Ajouter_Click(){
    //.............................
}
```

9. Créer le code de la procédure évènementielle '**btn_Modifier_Click**' qui permet de modifier la ligne de l'objet '**DGV_Chansons**' apportant l'ID saisi dans l'objet '**txtBx_Id**' par les valeurs des objets correspondants. (**2 pts**)

```
Private void btn_Modifier_Click(){
        //.............................
}
```

10. Créer le code de la procédure évènementielle '**btn_Supprimer_Click**' qui permet de supprimer la ligne de l'objet '**DGV_Chansons**' apportant l'ID saisi dans l'objet '**txtBx_Id**'. (**2 pts**)

```
Private void btn_Supprimer_Click(){
        //.............................
}
```