BTS SIO – Option SISR

TP 10 – GLPI

Création d'un ticket d'incident

Élève	Rayan
Établissement	BioTech.com
Environnement	VMware Workstation – Segment TP-LAN
Serveur GLPI	http://192.168.100.12/glpi
Date	02/04/2026

1. Contexte et objectifs

Ce TP s'inscrit dans la continuité des TPs GLPI précédents (Inventaire, LDAP/AD, GPO). L'objectif est de simuler le cycle de vie complet d'un ticket d'incident dans GLPI : création d'un utilisateur métier, association à un poste, ouverture d'un ticket, traitement par un technicien et clôture.

Environnement technique :

- Serveur GLPI : VM Debian – IP 192.168.100.12
- Accès GLPI : http://192.168.100.12/glpi
- Compte administrateur : glpi / glpi
- Entité de travail : Entité racine > BIOTECH > Bureau_Etudes
- Réseau : Segment TP-LAN (VMware Workstation)

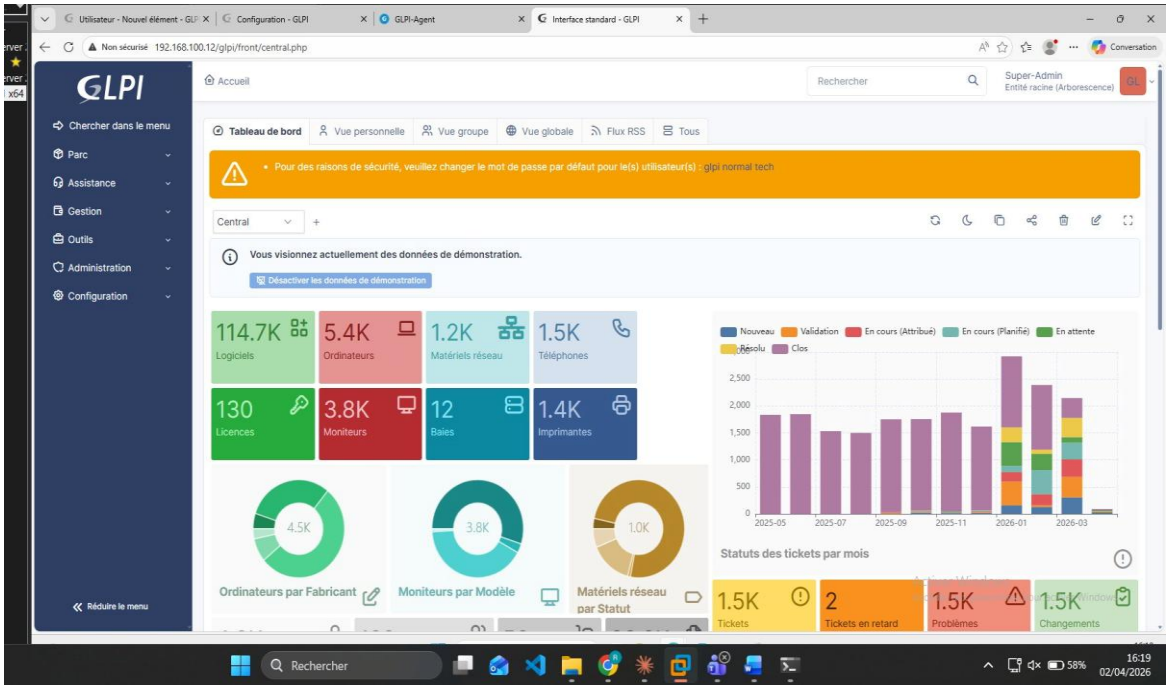

Figure 1 – Tableau de bord GLPI, entité Bureau_Etudes sélectionnée

2. Création de l'utilisateur Alice Durand

2.1 Paramètres de l'utilisateur

Navigation : Administration > Utilisateurs > Ajouter

Identifiant	alice.durand
Nom de famille	Durand
Prénom	Alice
Profil	Self-Service
Entité	Entité racine > BIOTECH > Bureau_Etudes
Mot de passe	alice

Le profil Self-Service permet à l'utilisateur de créer et suivre ses propres tickets uniquement. Sans profil attribué, l'utilisateur ne peut pas se connecter à GLPI.

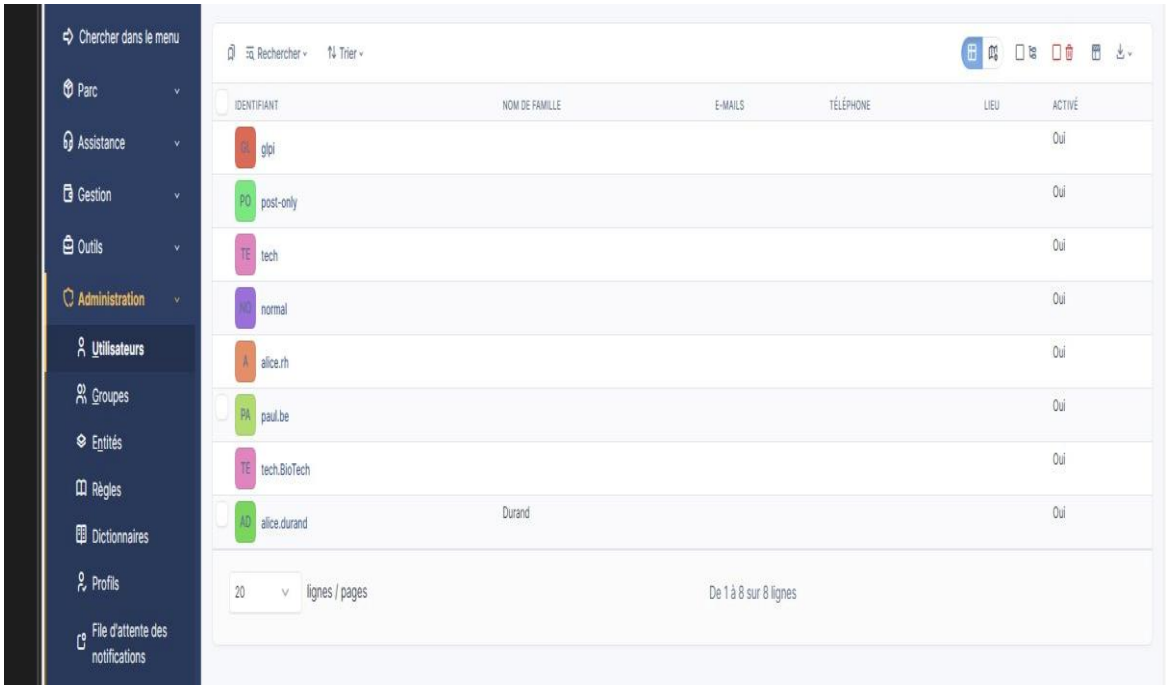

Figure 2 – Utilisateur alice.durand créé et visible dans la liste des utilisateurs

3. Association du poste PC-BE-01 à Alice Durand

Navigation : Parc > Ordinateurs > PC-BE-01

Le poste PC-BE-01, situé dans le labo Labo_3D de l'entité Bureau_Etudes, est associé à Alice Durand via le champ Utilisateur de la fiche ordinateur. Cela permet à GLPI de lier automatiquement le matériel à l'utilisateur lors de la création d'un ticket.

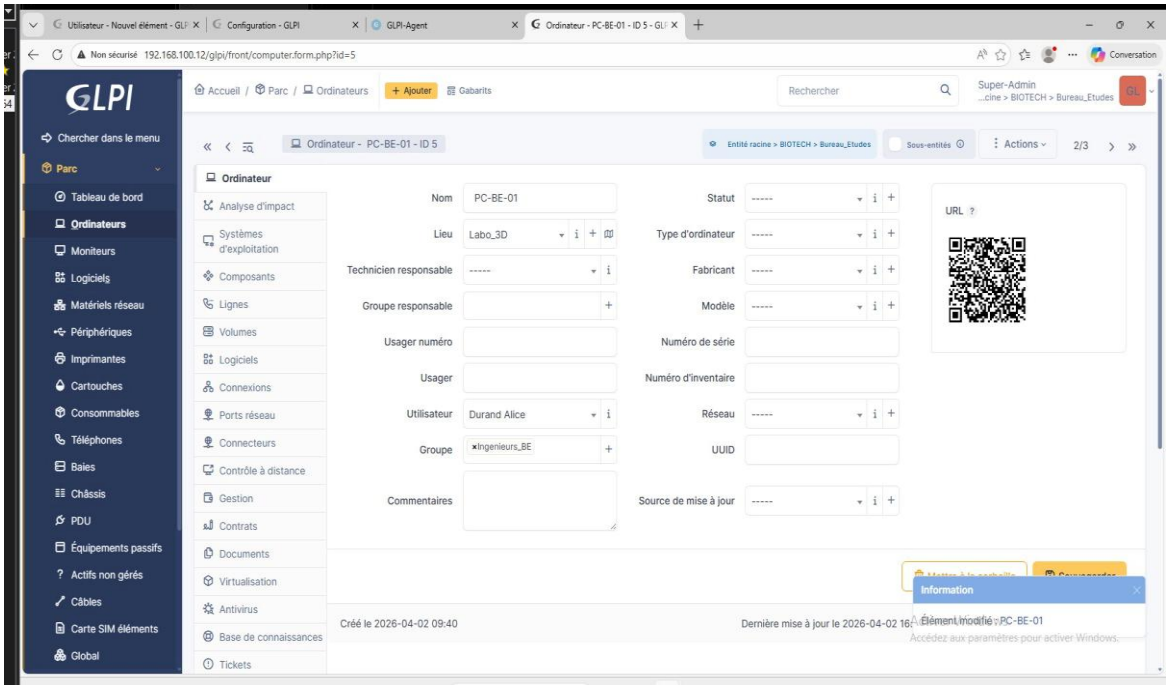

Figure 3 – Fiche PC-BE-01 avec Alice Durand définie comme utilisateur

4. Connexion Alice Durand et création du ticket

4.1 Interface Self-Service

Connexion avec le compte alice.durand / alice. L'interface GLPI affichée est l'interface simplifiée Self-Service, limitée aux fonctions de création et suivi de tickets.

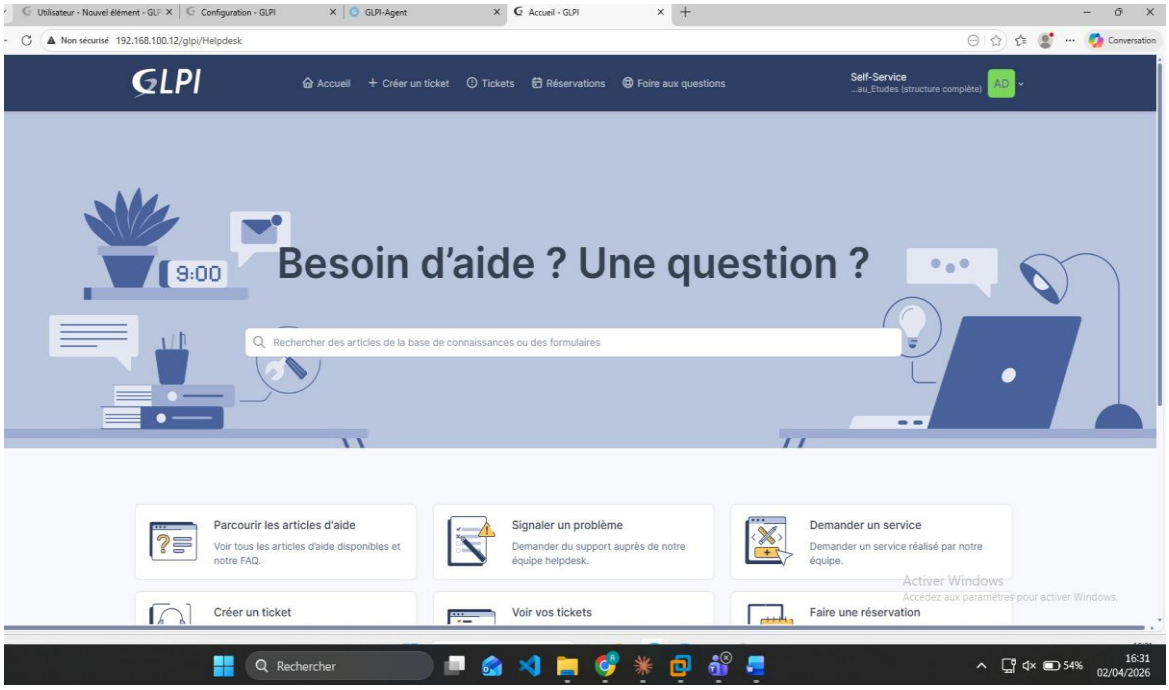

Figure 4 – Interface Self-Service vue par Alice Durand

4.2 Ticket d'incident créé

Navigation : Créer un ticket > Signaler un problème

Titre	Impossible d'ouvrir le partage R&D sur Z:
Type	Incident
Matériel concerné	PC-BE-01
Description	Depuis ce matin, impossible d'accéder au lecteur réseau Z: (partage R&D). Un message d'erreur "Accès refusé" s'affiche. Cela bloque mon travail de simulation.

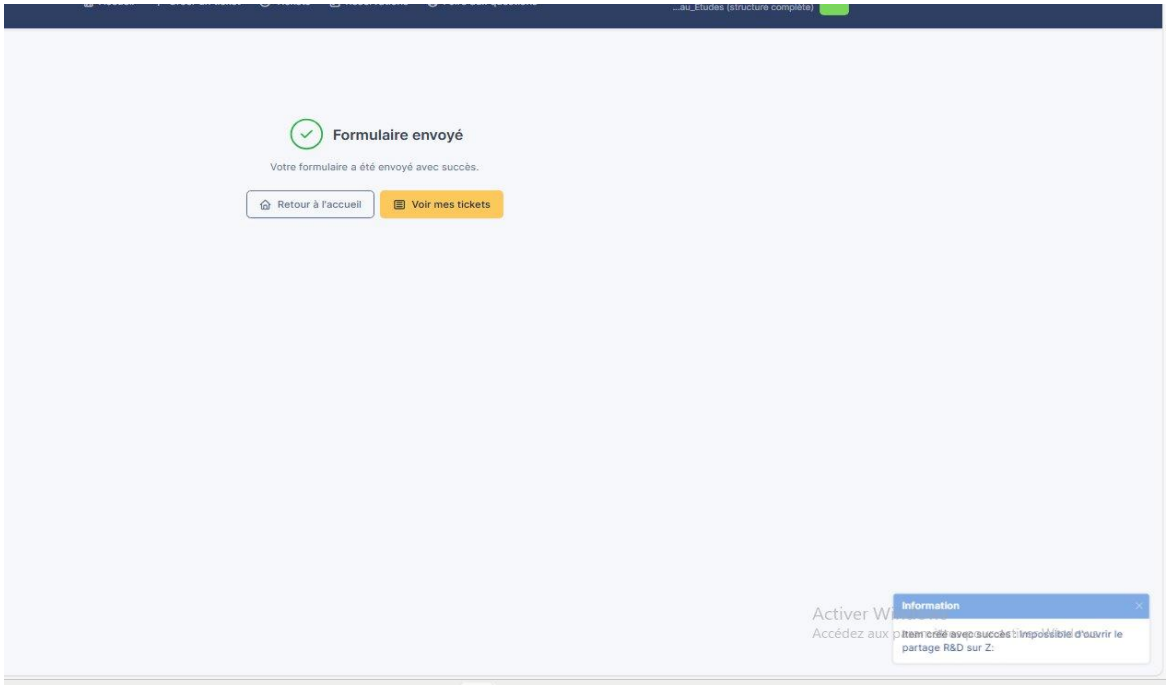

Figure 5 – Confirmation d'envoi du ticket par Alice Durand

5. Traitement du ticket côté technicien

5.1 Prise en charge du ticket

Reconnexion avec le compte technicien glpi. Navigation : Assistance > Tickets. Le ticket créé par Alice Durand apparaît avec le statut Nouveau.

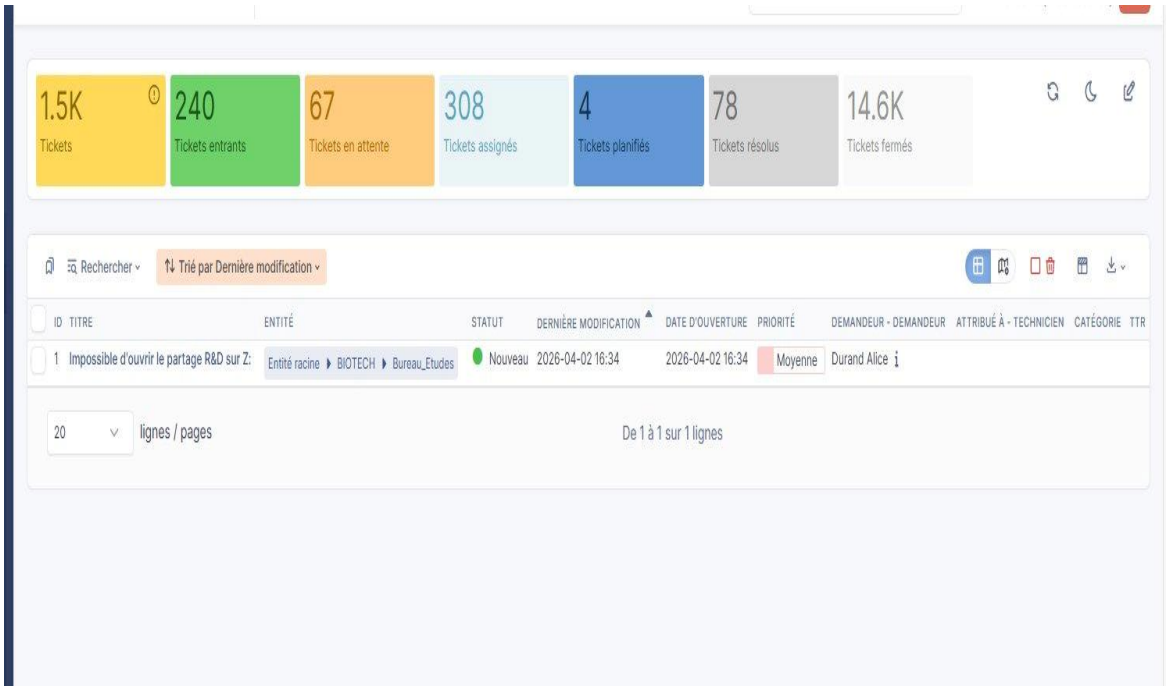

Figure 6 – Ticket visible dans la file Assistance, statut Nouveau, demandeur Durand Alice

Le ticket est ouvert et attribué au technicien tech.BioTech. Le statut est mis à jour vers En cours (Attribué).

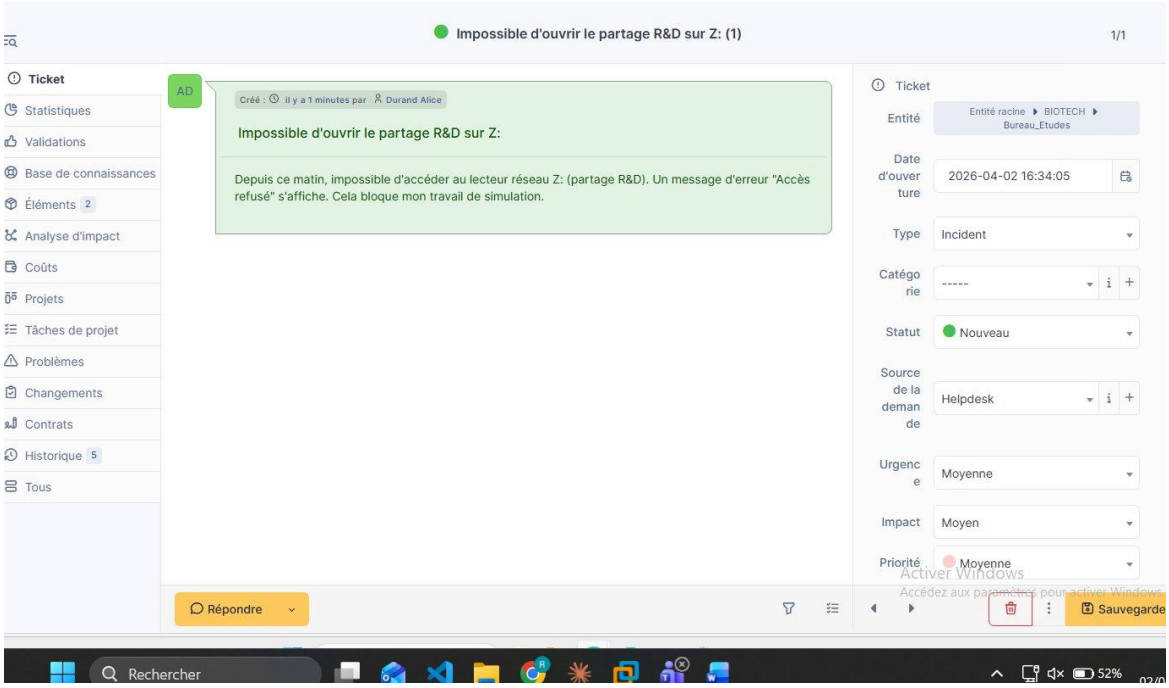

Figure 7 – Fiche du ticket, statut En cours (Attribué), assigné à tech.BioTech

5.2 Ajout d'une tâche

Une tâche est ajoutée via Répondre > Créer une tâche pour planifier l'intervention technique.

Description tâche	Vérifier les droits NTFS sur le partage R&D$
Assigné à	glpi (technicien)
Statut tâche	A faire

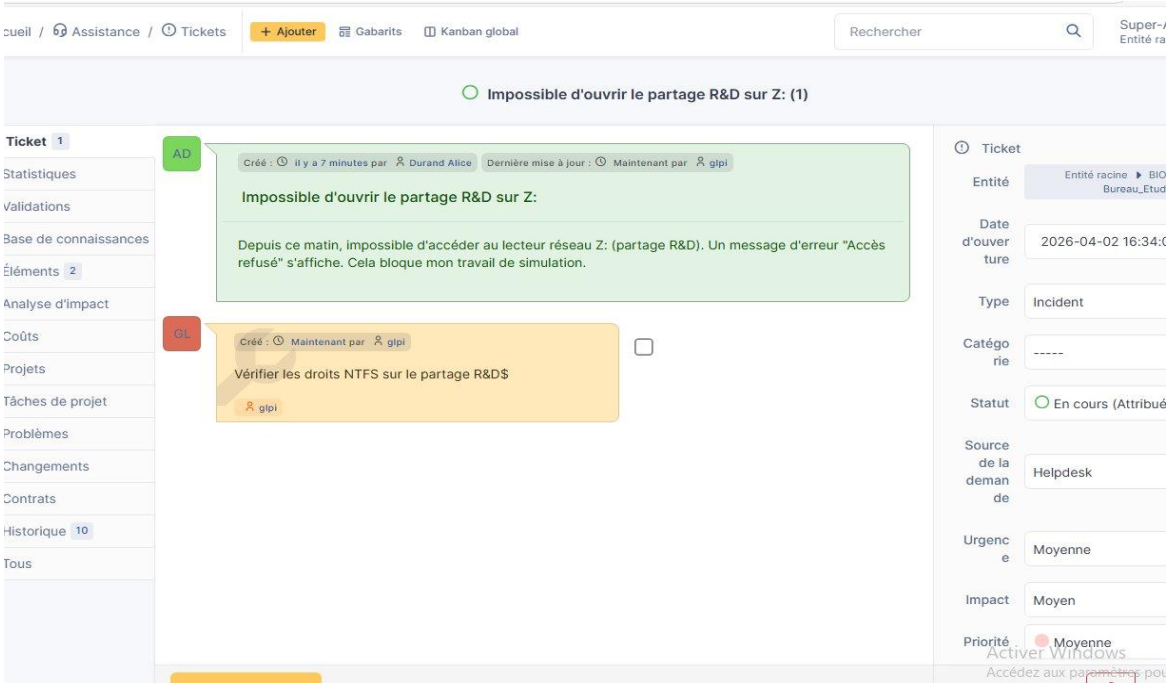

Figure 8 – Tâche ajoutée au ticket : vérification des droits NTFS

6. Clôture du ticket

Une fois l'intervention effectuée, une solution est ajoutée via Répondre > Ajouter une solution. Le statut passe automatiquement à Résolu.

Solution apportée	Droits NTFS corrigés sur le partage R&D$. L'utilisateur peut à nouveau accéder au lecteur Z:
Statut final	Résolu
Date de résolution	2026-04-02 16:42

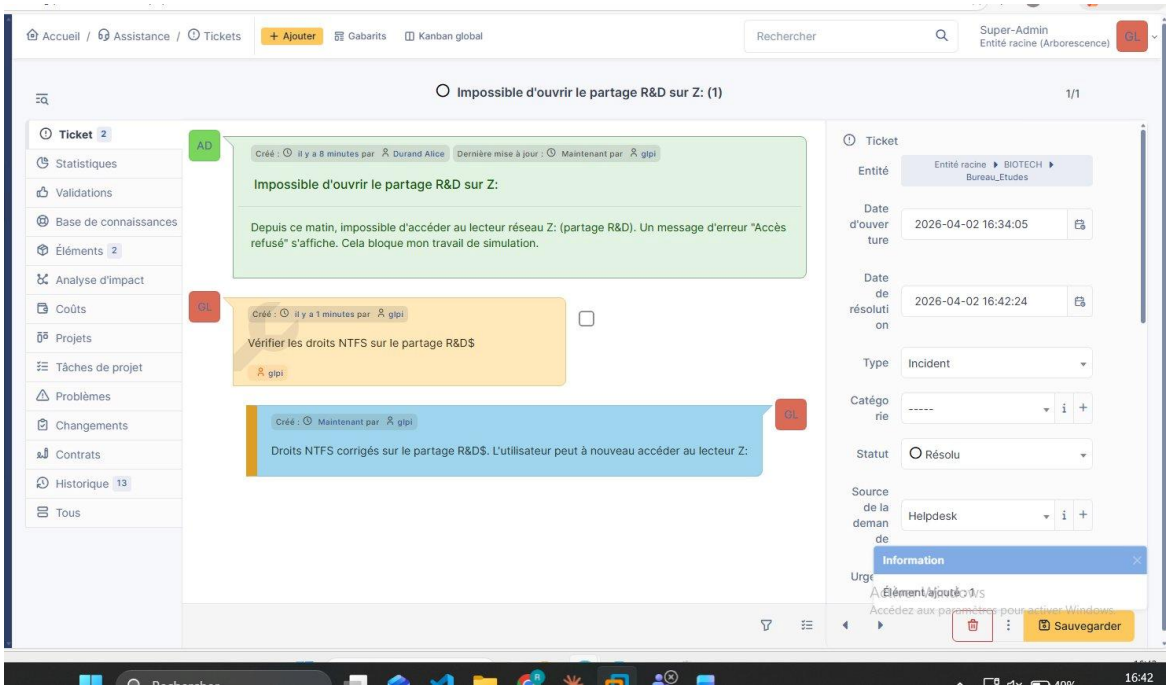

Figure 9 – Ticket clôturé avec solution, statut Résolu

7. Synthèse – Cycle de vie ITIL du ticket

Le TP illustre le cycle de vie ITIL d'un ticket d'incident dans GLPI :

Nouveau	Ticket créé par Alice Durand via Self-Service
En cours (Attribué)	Ticket pris en charge et assigné au technicien tech.BioTech
Tâche planifiée	Vérification des droits NTFS sur le partage R&D$
Résolu	Solution apportée, droits NTFS corrigés
(Clos)	Clôture définitive après validation utilisateur

Le cycle ITIL garantit la traçabilité de chaque incident : du signalement à la résolution, en passant par l'attribution, la planification et le suivi des actions effectuées.