Compte Rendu

GLPI — Intégration des utilisateurs Active Directory (LDAP)

BTS SIO — Option SISR | Entreprise BioTech

Date : 02/04/2026

---

1. Informations techniques

Serveur GLPI	GLPI (VM Debian)
Adresse IP serveur GLPI	192.168.100.12
Version GLPI	GLPI 10.x (interface standard)
Contrôleur de domaine	SRVTECH — 192.168.100.10
Domaine Active Directory	BIOTECH.com
Protocole d'authentification	LDAP (port 389)
Compte connecteur LDAP	CN=Sync_GLPI,OU=Connecteurs,OU=Administrateurs,DC=BioTech,DC=com
OU cible (BaseDN)	OU=Bureau_Etude,DC=BioTech,DC=com

---

2. Démarche

L'objectif de ce TP est de permettre aux utilisateurs du domaine Active Directory BioTech de se connecter à GLPI via leurs comptes AD, grâce au protocole LDAP. La démarche s'articule en plusieurs étapes : création du compte connecteur dans l'AD, configuration de l'annuaire LDAP dans GLPI, mapping des attributs, test de connexion, puis synchronisation et sécurisation finale.

Étape 1 — Création du compte connecteur Sync_GLPI dans l'AD

Sur SRVTECH (contrôleur de domaine), nous avons créé deux nouvelles unités d'organisation : OU=Administrateurs sous BIOTECH.com, puis OU=Connecteurs sous Administrateurs. Dans cette dernière OU, nous avons créé l'utilisateur Sync_GLPI avec un mot de passe fort, sans aucun droit particulier sur l'annuaire. Ce compte servira uniquement de connecteur entre GLPI et l'Active Directory.

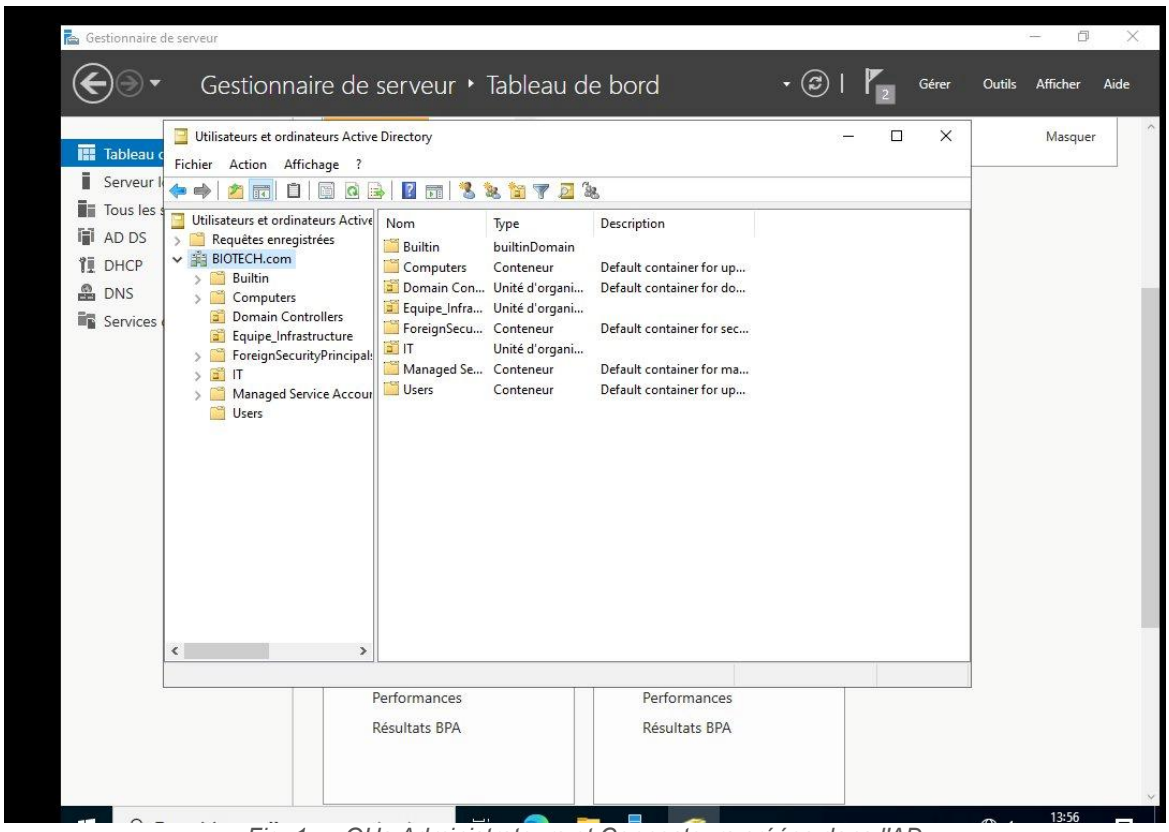

Fig. 1 — OUs Administrateurs et Connecteurs créées dans l'AD

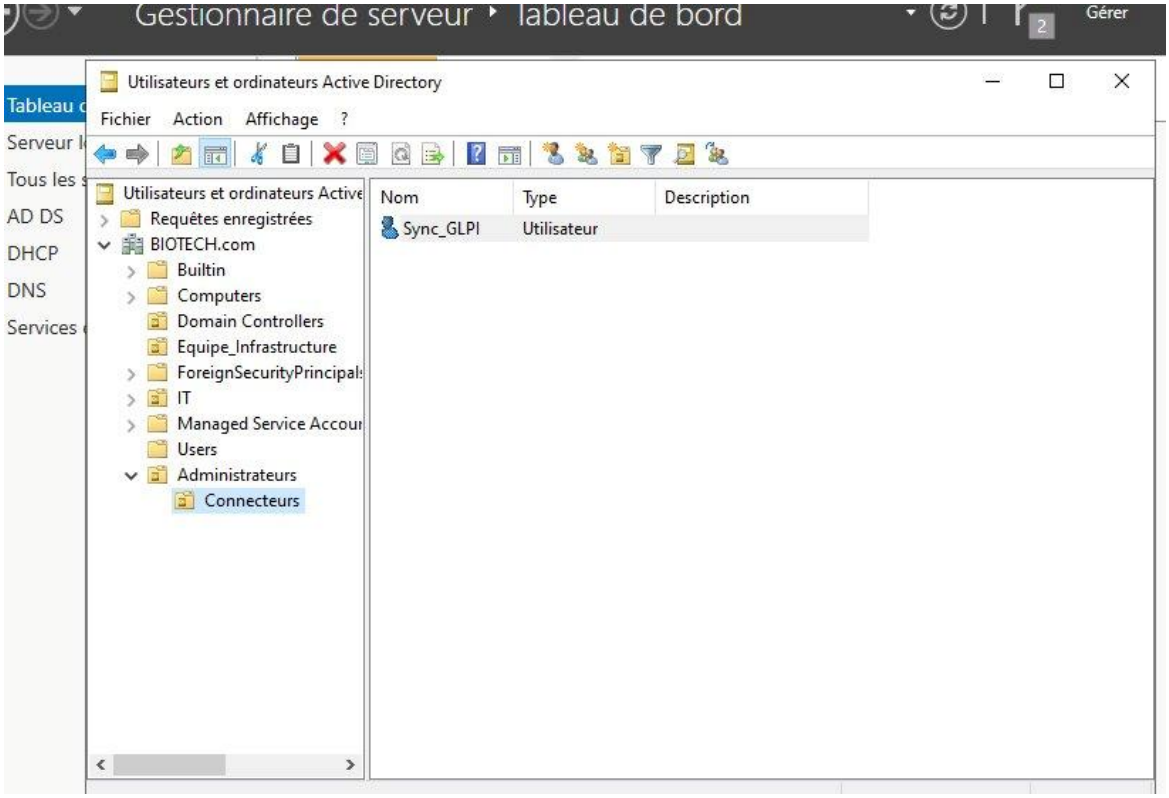

Fig. 2 — Utilisateur Sync_GLPI créé dans l'OU Connecteurs

Étape 2 — Configuration de l'annuaire LDAP dans GLPI

Dans GLPI (Configuration > Authentification > Annuaire LDAP), nous avons ajouté un nouvel annuaire en sélectionnant la préconfiguration "Active Directory". Les paramètres renseignés sont : nom AD-BioTech, serveur par défaut activé, IP du contrôleur de domaine (192.168.100.10), port 389, BaseDN restreinte à l'OU Bureau_Etude, DN du compte connecteur Sync_GLPI et son mot

de passe. Le champ identifiant a été configuré sur samaccountname pour correspondre au format de connexion des utilisateurs.

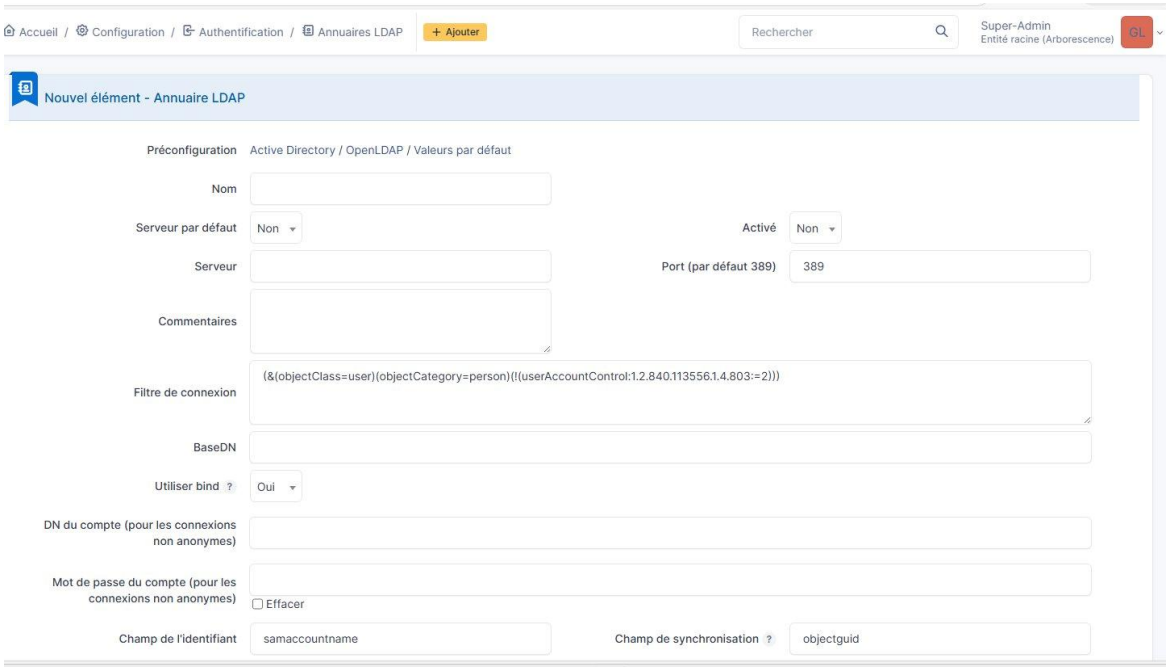

Fig. 3 — Formulaire de configuration de l'annuaire LDAP AD-BioTech

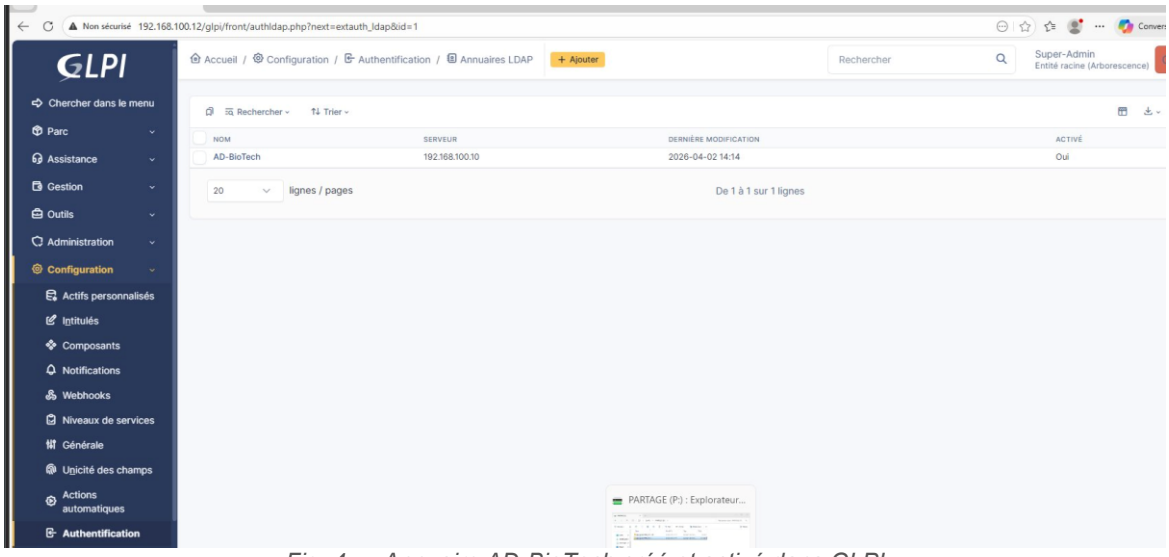

Fig. 4 — Annuaire AD-BioTech créé et activé dans GLPI

Étape 3 — Test de la connexion LDAP

Depuis l'onglet "Tester" de l'annuaire LDAP, GLPI effectue 5 vérifications : connexion TCP au port 389, validation de la BaseDN, vérification de l'URI LDAP, authentification Bind avec le compte Sync_GLPI, et recherche des utilisateurs. Les 4 premiers tests passent immédiatement. Le test 5 (recherche) a d'abord échoué car l'OU Bureau_Etude n'existait pas encore dans l'AD. Après création de cette OU sur SRVTECH, tous les tests sont passés avec succès (Success(0) signifie que l'OU est vide mais accessible).

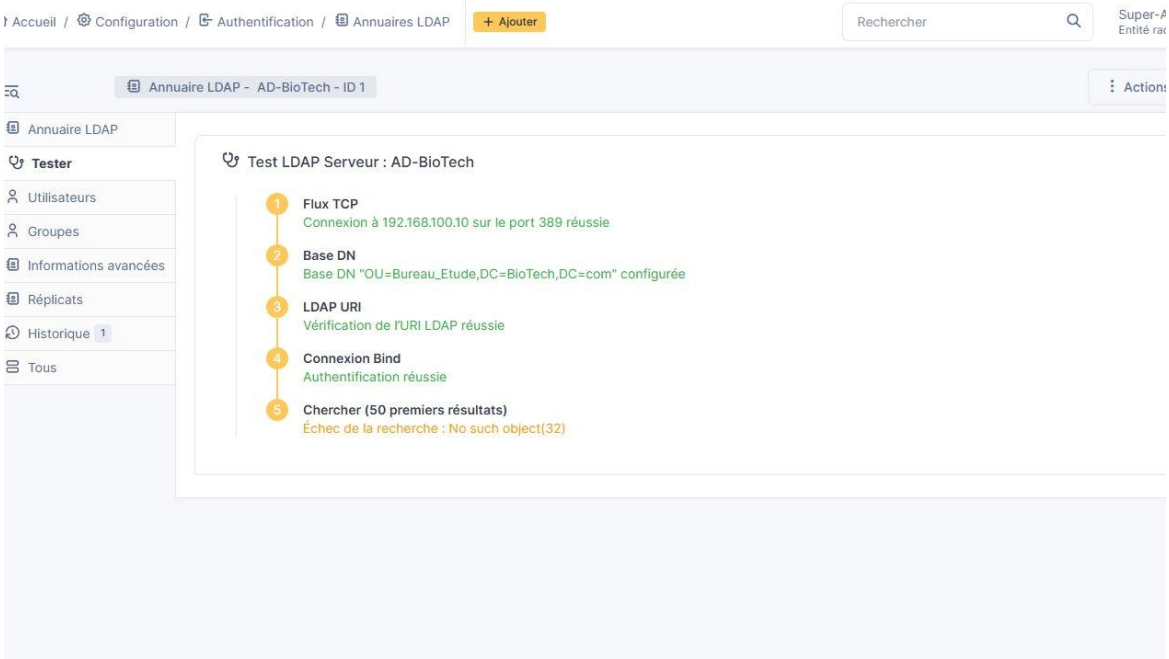

Fig. 5 — Test initial : 4 tests OK, échec sur la recherche (OU inexistante)

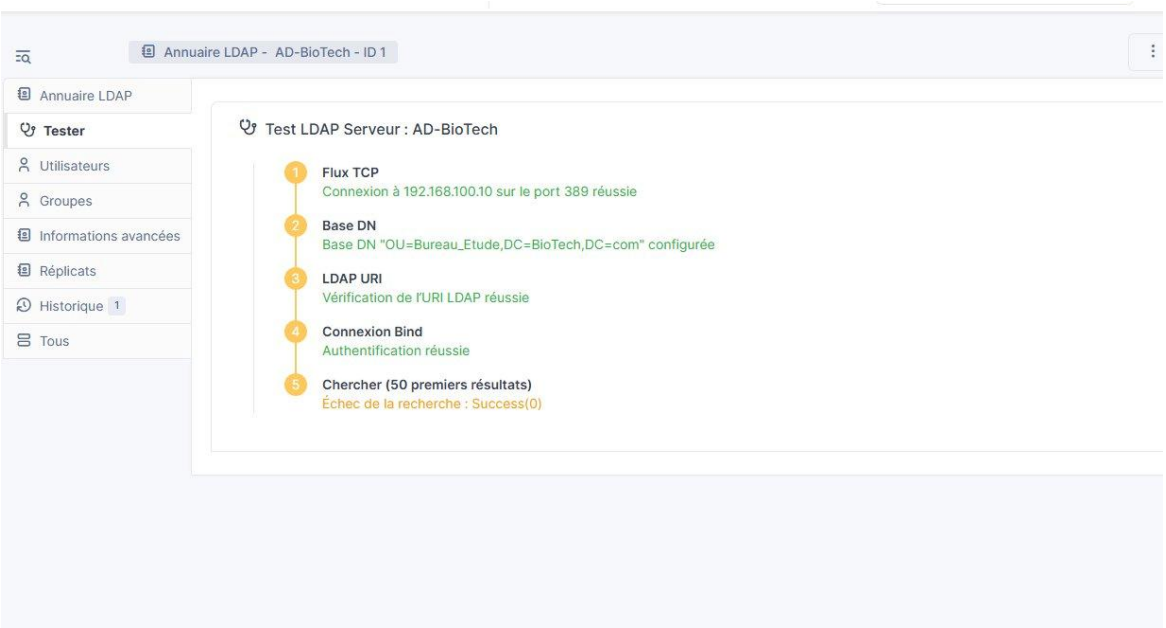

Fig. 6 — Test final : tous les tests réussis après création de l'OU Bureau_Etude

Étape 4 — Mapping des attributs utilisateurs

Dans l'onglet "Utilisateurs" de l'annuaire LDAP, les champs GLPI ont été associés aux attributs Active Directory correspondants : Nom de famille → sn, Prénom → givenname, E-mail → mail, Téléphone → telephonenumber. Ce mapping permet à GLPI de récupérer automatiquement les informations des utilisateurs depuis l'AD lors de leur première connexion.

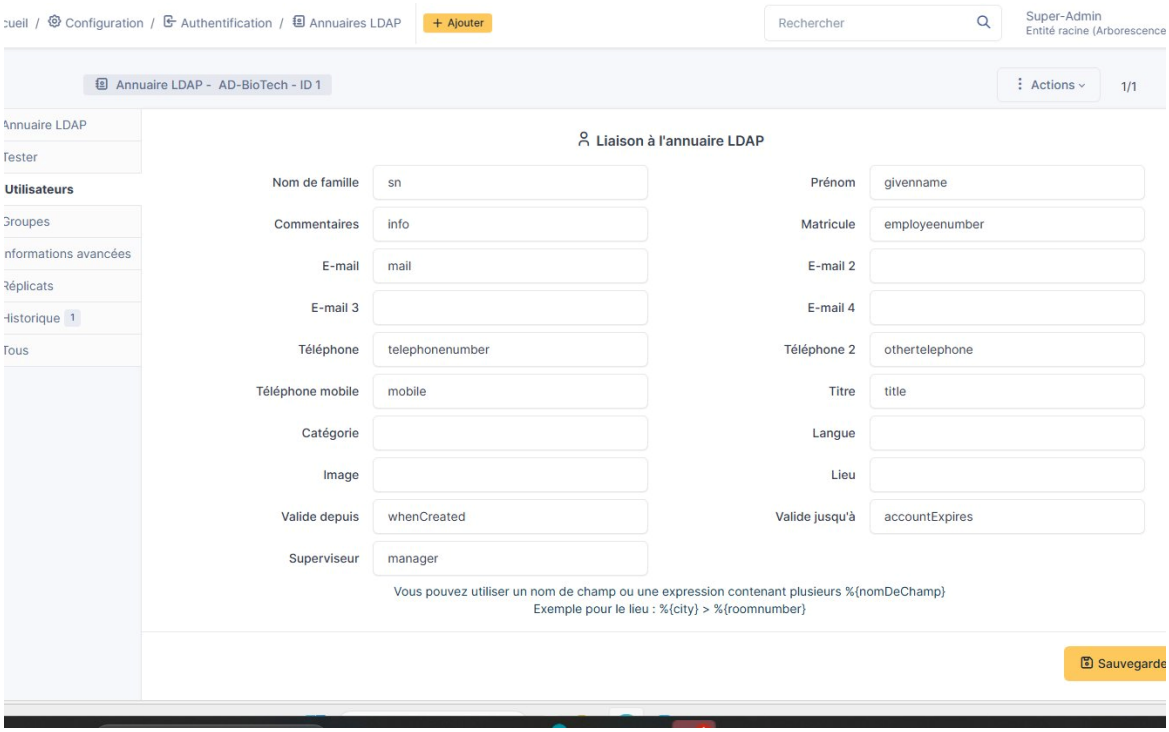

Fig. 7 — Mapping des attributs AD vers les champs GLPI

Étape 5 — Test de connexion d'un utilisateur AD

Un utilisateur de test (Guy Mauve) a été créé dans l'OU Bureau_Etude sur l'AD. En ouvrant une session InPrivate dans Edge et en se connectant avec le compte guy.mauve et la source AD-BioTech, la connexion a fonctionné. GLPI a automatiquement créé le compte utilisateur en récupérant les informations depuis l'AD (nom, prénom). L'utilisateur accède à l'interface Self-Service, ce qui correspond au profil par défaut attendu.

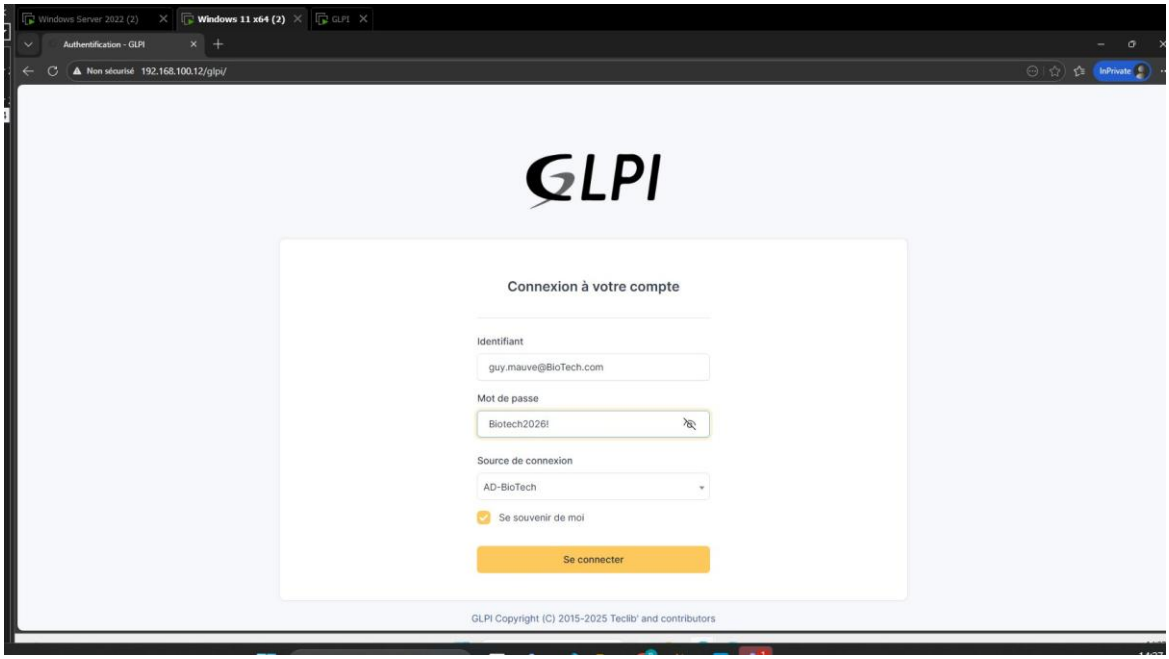

Fig. 8 — Page de connexion GLPI avec source AD-BioTech sélectionnée

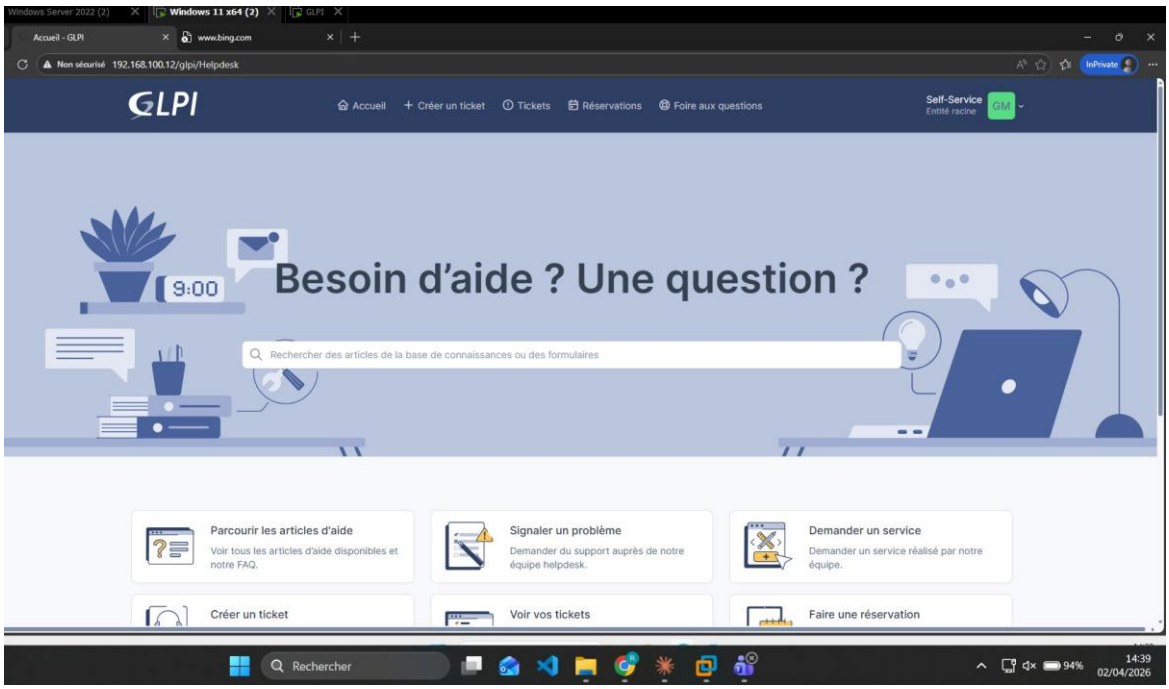

Fig. 9 — Connexion réussie : Guy Mauve accède à l'interface Self-Service

Étape 6 — Importation et synchronisation massive

Via Administration > Utilisateurs > Liaison annuaire LDAP, nous avons effectué une recherche d'importation de nouveaux utilisateurs. Aucun résultat n'est apparu car guy.mauve avait déjà été importé automatiquement lors de sa connexion. La synchronisation des utilisateurs déjà importés a ensuite été effectuée : l'opération s'est terminée avec succès pour le compte Mauve Guy.

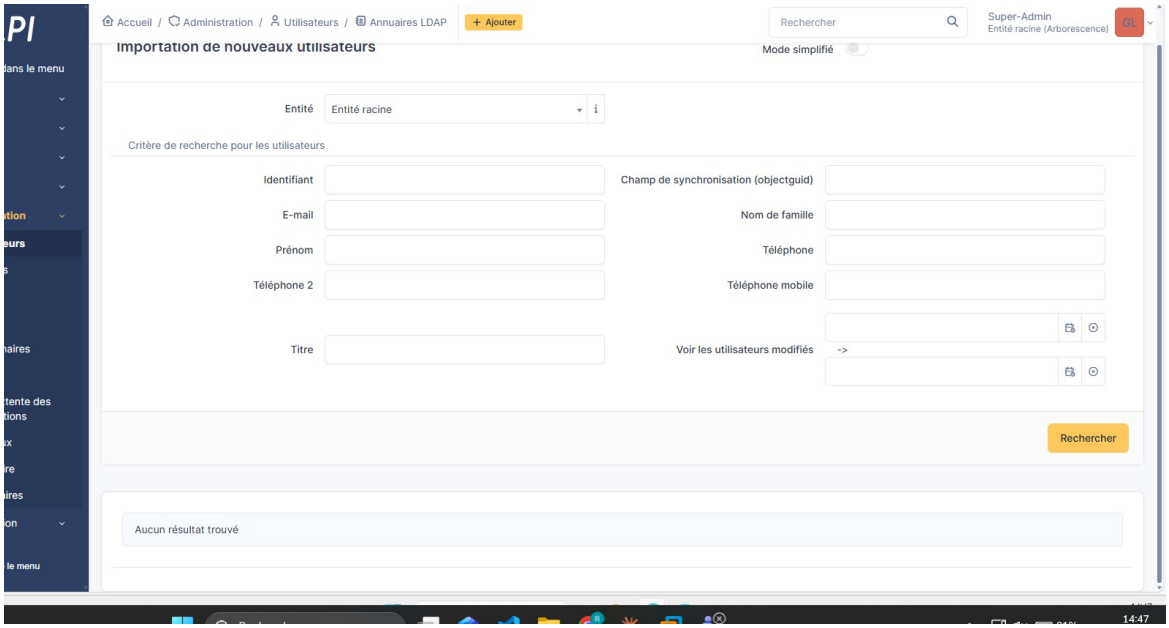

Fig. 10 — Importation : aucun nouvel utilisateur (guy.mauve déjà importé automatiquement)

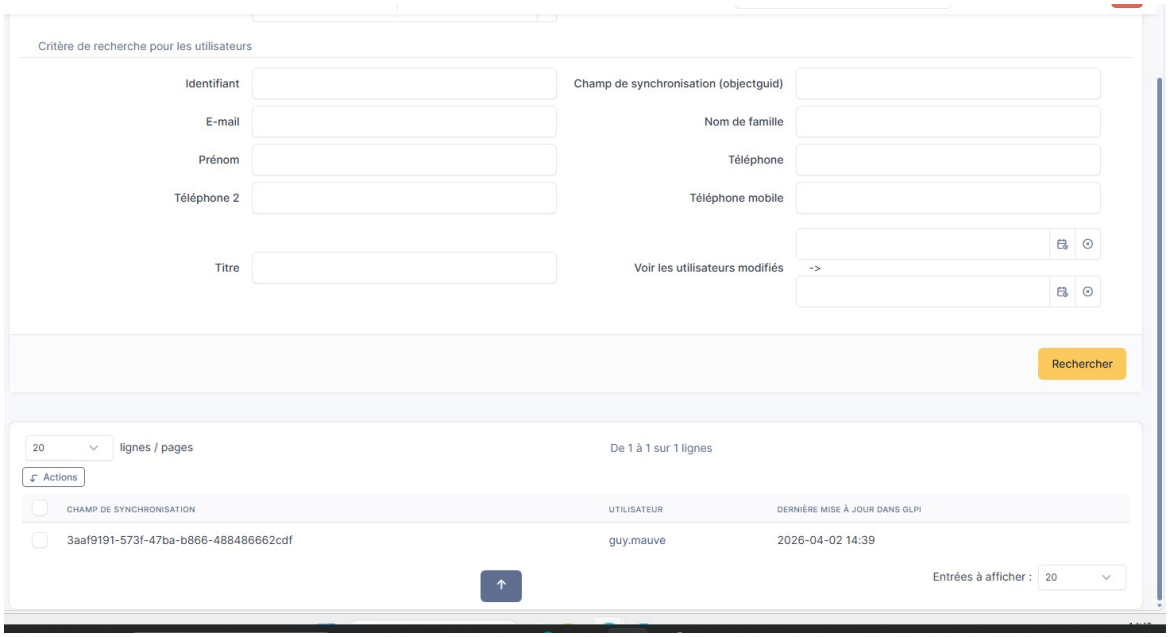

Fig. 11 — Synchronisation de l'utilisateur guy.mauve

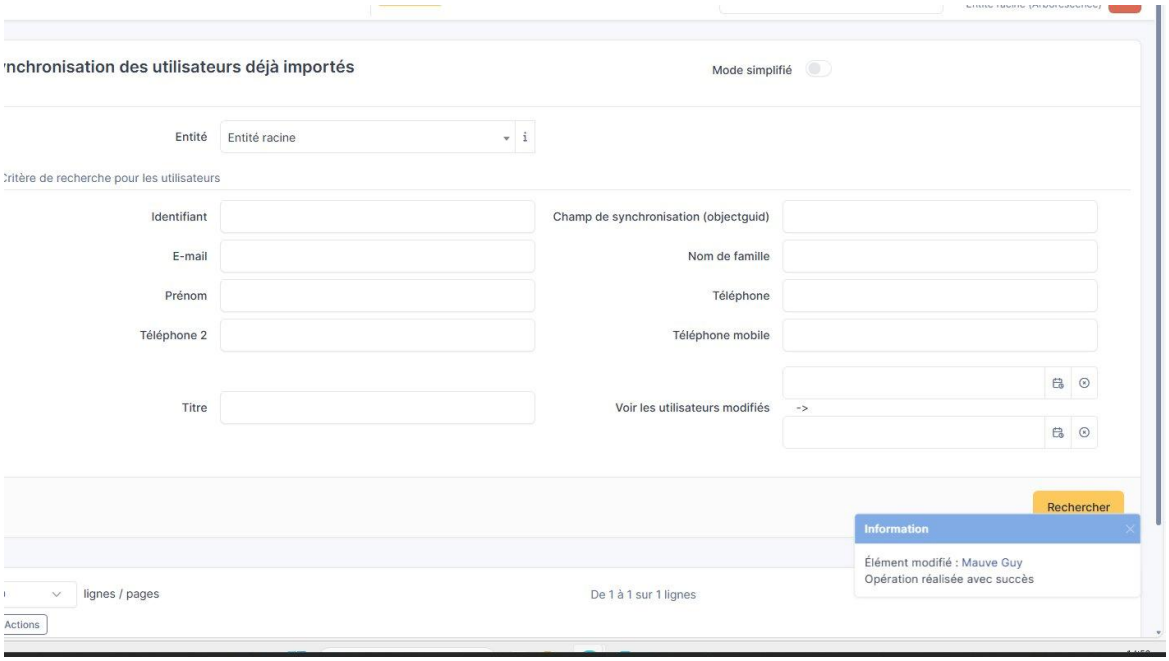

Fig. 12 — Synchronisation réussie : "Opération réalisée avec succès"

Étape 7 — Sécurisation finale

Dans Configuration > Générale, l'option "Afficher la liste des sources d'authentification sur la page de login" a été décochée. Cette mesure de sécurité empêche les utilisateurs finaux de voir les sources d'authentification disponibles (notamment l'annuaire AD), réduisant ainsi les informations exposées sur la page de connexion.

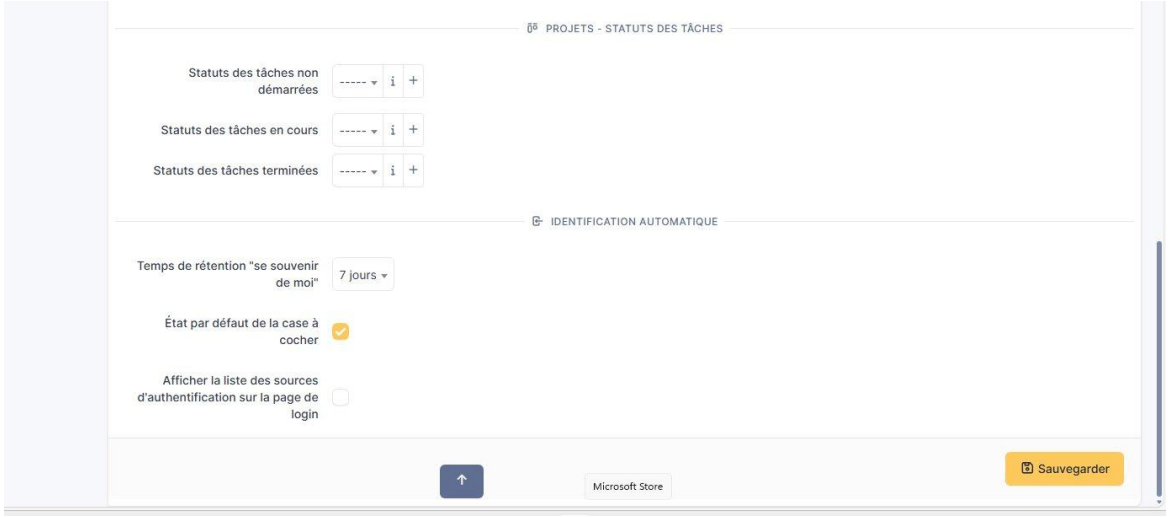

Fig. 13 — Sécurisation : désactivation de l'affichage des sources d'authentification

---

3. Analyse

Ce que l'intégration LDAP apporte à GLPI

L'intégration LDAP permet aux utilisateurs de BioTech de se connecter à GLPI directement avec leurs identifiants Active Directory, sans avoir à gérer un compte GLPI séparé. Les informations (nom, prénom, email, téléphone) sont récupérées automatiquement depuis l'AD à la première connexion, ce qui évite toute ressaisie manuelle et garantit la cohérence des données.

Intérêt pour BioTech

Pour BioTech, cette configuration présente plusieurs avantages concrets : administration centralisée des comptes (un seul référentiel d'identité), gain de temps pour les équipes IT (pas de création manuelle de comptes GLPI), sécurité renforcée (les mots de passe sont gérés uniquement dans l'AD), et traçabilité améliorée (les connexions GLPI sont liées aux comptes Active Directory nominatifs). La restriction de la BaseDN à l'OU Bureau_Etude permet également de limiter l'accès GLPI aux seuls utilisateurs concernés, conformément aux bonnes pratiques de sécurité.