Ordination épiscopale

de Mgr Jean-Paul MATHIEU

Eglise Notre-Dame-au-Cierge
EPINAL - 22 Janvier 2006

Textes proposés par H. CUNY, Musique et Chants par J. HEINRICH et A. ORY.
Illustrations à partir du CD sur le Vitrail de N.-D. au Cierge d'Epinal, aimablement prêté par R. OHNIMUS.
Image de couverture : Annonciation.
Montage : L. MARCHAL
Imprimeries Flash et Fricotel - EPINAL.

BIENVENUE à vous qui venez

du diocèse de Saint-Dié,
des diocèses de la Province de Besançon (Lorraine et Franche-Comté), du diocèse de Metz, de l'Archidiocèse de Strasbourg et d'autres diocèses.

BIENVENUE à vous qui venez

par amitié pour notre évêque Jean-Paul,
au nom de la fraternité sacerdotale et épiscopale,
pour vivre cet événement diocésain.

A la suite des Apôtres du Christ,
pour l'annonce de l'Evangile
et le service de l'Eglise de Saint-Dié

Jean-Paul MATHIEU
Prêtre du diocèse de Saint-Dié
Vicaire Général de ce même diocèse

est ordonné Evêque
ce dimanche 22 janvier 2006 à 15 heures
en l'église Notre-Dame-au-Cierge d'Epinal

"Pour vous, je suis évêque ; avec vous, je suis chrétien"
St Augustin, Sermon 340

Monseigneur Jean-Paul MATHIEU

reçoit l'ordination épiscopale de

Mgr André LACRAMPE, archevêque de Besançon

assisté de

Mgr Paul-Marie GUILLAUME, administrateur apostolique
du diocèse de Saint-Dié
et Mgr Armand MAILLARD, évêque de Laval,

et de

Mgr Fortunato BALDELLI, nonce apostolique en France
Mgr Lucien DALOZ, archevêque émérite de Besançon
Mgr Joseph DORE, archevêque de Strasbourg
Mgr Bernard-Nicolas AUBERTIN, archevêque de Tours
Mgr Jean VILNET, évêque émérite de Lille
Mgr Eugène LECROSNIER, évêque émérite de Belfort-Montbéliard
Mgr Louis KUEHN, évêque émérite de Meaux
Mgr Michel KUEHN, évêque émérite de Chartres
Mgr Léon TAVERDET, évêque émérite de Langres
Mgr Marcel HERRIOT, évêque de Soissons
Mgr Jean-Louis PAPIN, évêque de Nancy-Toul
Mgr Philippe GUENELEY, évêque de Langres
Mgr François MAUPU, évêque de Verdun
Mgr Claude SCHOCKERT, évêque de Belfort-Montbéliard
Mgr Jean LEGREZ, évêque de Saint-Claude
Mgr Christian KRATZ, évêque auxiliaire de Strasbourg
Mgr Jean-Pierre GRALLET, évêque auxiliaire de Strasbourg.

Sont également présents

Mgr Joseph MULLER, Vicaire Général,
représentant Mgr Pierre RAFFIN, évêque de Metz
Mgr Joseph MUSSER, Vicaire Général de Strasbourg
Mgr Joseph GASCHY, Vicaire Général de Strasbourg
Père Jean-Marie LASSAUSSE, Prêtre de la Mission de France en Algérie,
cousin de notre évêque

Père Robert MARCHAL, Vicaire Général de Nancy-Toul
Père Jean-Louis BLAISE, Vicaire Général de Verdun
Père Jean-Marie VIENNET, Vicaire Général de Belfort-Montbéliard
Père Jean-Claude MENOUD, Vicaire Général de Besançon
Père Philippe BALLOT, Vicaire Général de Besançon
Père Jean-Pierre GUERY, Vicaire Episcopal de Verdun
Père Maurice AUTANE, Vice-Recteur du Grand Séminaire de Lorraine à Metz
Père Joseph de METZ-NOBLAT, Supérieur de la Propédeutique à Nancy
Père Pierre DELATTE, Chanoine titulaire de Nancy
Père Jean QURIS, Secrétaire Général Adjoint de l'Episcopat à Paris.

Les Pères Michel LAMBERT et François JACQUEMIN (O.M.I.) sont les prêtres-assistants de notre Evêque.

Liste arrêtée le 17 janvier 2006

Eglise Notre-Dame au Cierge à Epinal

I. PROCESSION D'ENTREE

Peuple de Dieu (Église du Seigneur) J.-P. Lécot

Vigoureux ♩ = 52

℟ **Peu - ple de Dieu, Ci - té de l'Emmanu - el. Peu - ple de**

Dieu, sauvé dans le sang du Christ, Peuple de baptisés, Église du Sei -

ff Fin

gneur, lou - an - ge à toi! 1. Peu - ple choi - si pour ê - tre ami de
2. Peu - ple choi - si pour ê - tre ami de
3. Peu - ple choi - si pour ê - tre ami de

1. Dieu, Rap - pel - le - toi l'Allian - ce avec Mo - ï - se, et la Pro -
2. *Dieu, Rap - pel - le - toi l'annon - ce du Bap - tis - te: "Dieu va ve -*
3. Dieu, Rap - pel - le - toi Marie, comblée de grâ - ce, Hum - ble ser -

K 128

1. mes - se fai - te à ceux qui croient dans le Sei - gneur. ℟
2. *nir! Pré - pa - re le che - min, chan - ge ton cœur!"*
3. van - te, nous mon - trant sa foi dans l'É - ter - nel.

4. Peuple choisi pour être ami de Dieu, / Rappelle-toi le temps de sa visite:
Chez les plus pauvres vient le Fils de Dieu, pour te sauver.

5. Peuple choisi pour être ami de Dieu, / Rappelle-toi la croix du Fils Unique:
Dans sa tendresse, Dieu nous a sauvés en Jésus Christ.

6. Peuple choisi pour être ami de Dieu, / Rappelle-toi le Christ et l'Évangile:
"Restez en moi, vivez de mon amour", dit le Seigneur.

7. Peuple choisi pour être ami de Dieu, / Rappelle-toi l'Église du silence:
A son exemple, fortifie ta foi dans le Seigneur.

8. Peuple choisi pour être ami de Dieu, / Rappelle-toi l'effort de ceux qui luttent
Pour plus d'amour, de paix, de charité dans l'univers.

9. Peuple choisi pour être ami de Dieu, / Rappelle-toi ta marche d'espérance
Vers le Royaume où cesse toute peur, près du Seigneur.

II. ACCUEIL ET PRESENTATION

Après l'encensement de l'autel

* **Salutation** liturgique par Mgr Lacrampe.

* **Accueil et présentation de Mgr Mathieu** par Mgr Guillaume, administrateur apostolique du diocèse de Saint-Dié.

* Le Père Michel Lambert, l'un des deux prêtres assistants, s'adresse à Mgr l'Archevêque de Besançon :

"Père, l'Eglise de Saint-Dié vous présente Jean-Paul Mathieu, prêtre de notre diocèse, et vous demande de l'ordonner pour la charge de l'épiscopat"

* Mgr Lacrampe répond :

"Vous devez avoir reçu du Siège Apostolique la lettre qui le désigne pour cette charge. Qu'on en fasse la lecture"

* Le Père Bernard Soligot, chancelier du diocèse de Saint-Dié, **montre la lettre apostolique** à l'assemblée, puis se rend à l'ambon pour en faire la lecture.

* L'assemblée exprime sa joie en chantant :

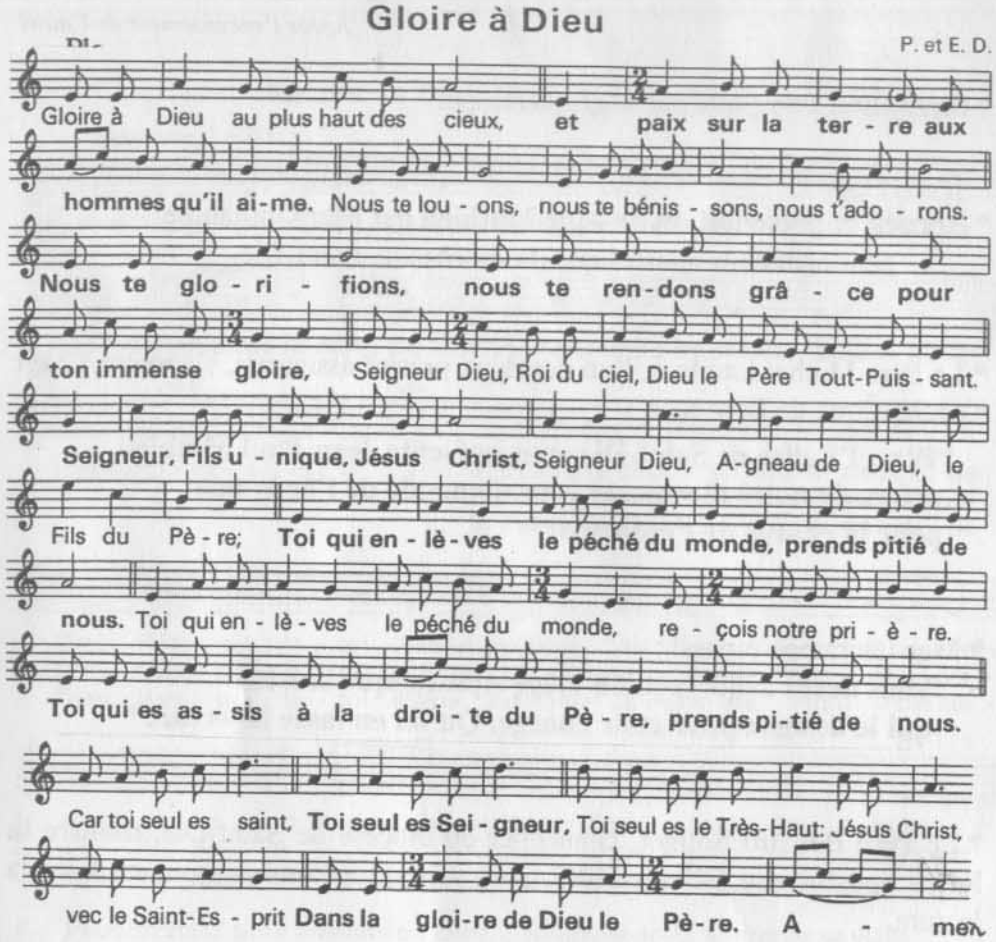

* Prière d'ouverture

Dans ta bonté, Seigneur notre Dieu,
tu veux mettre à la tête de l'Eglise de Saint-Dié
ton serviteur et prêtre, Jean-Paul,
Accorde-lui la grâce
d'accomplir fidèlement le ministère épiscopal :
guide-le en toute chose
pour qu'il sache conduire,
par la parole et par l'exemple,
le peuple qui lui est confié.
Par Jésus Christ, ton Fils, notre Seigneur et notre Dieu,
qui règne avec toi et le Saint-Esprit,
maintenant et pour les siècles des siècles.

III. LITURGIE DE LA PAROLE

*** 1ère lecture** : Lecture du livre de Jonas (3, 1-5,10)

La Parole du Seigneur fut adressée à Jonas : "Lève-toi, va à Ninive, la grande ville païenne, proclame le message que je te donne pour elle." Jonas se leva et partit pour Ninive, selon la parole du Seigneur. Or, Ninive était une ville extraordinairement grande : il fallait trois jours pour la traverser. Jonas la parcourut une journée à peine en proclamant : "Encore quarante jours, et Ninive sera détruite !". Aussitôt, les gens de Ninive crurent en Dieu. Ils annoncèrent un jeûne, et tous, du plus grand au plus petit, prirent des vêtements de deuil.
En voyant leur réaction, et comment ils se détournaient de leur conduite mauvaise, Dieu renonça au châtiment dont il les avait menacés.

*** Chant de méditation :** Psaume 22

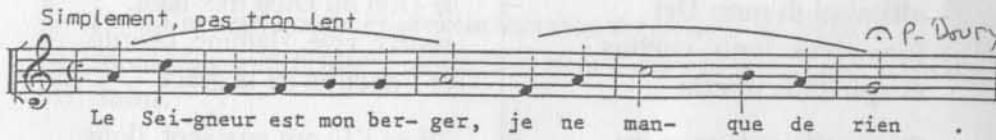

*** 2ème lecture** : Lecture de la première lettre de saint Paul Apôtre aux Corinthiens (7, 29-31)

Frères, je dois vous le dire : le temps est limité. Dès lors, que ceux qui ont une femme soient comme s'ils n'avaient pas de femme, ceux qui pleurent, comme s'ils ne pleuraient pas, ceux qui sont heureux, comme s'ils n'étaient pas heureux, ceux qui font des achats, comme s'ils ne possédaient rien, ceux qui tirent profit de ce monde, comme s'ils n'en profitaient pas. Car ce monde tel que nous le voyons est en train de passer.

*** Acclamation**

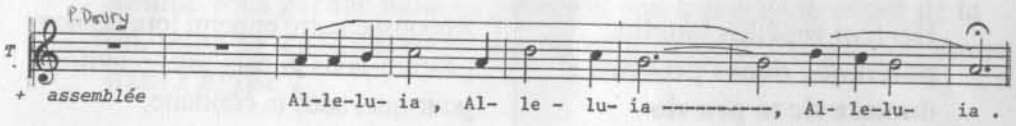

*** Evangile** de Jésus-Christ selon saint Marc (1, 14-20)

Après l'arrestation de Jean-Baptiste, Jésus partit pour la Galilée proclamer la Bonne Nouvelle de Dieu ; il disait : "Les temps sont accomplis, le règne de Dieu est tout proche. Convertissez-vous et croyez à la Bonne Nouvelle."
Passant au bord du lac de Galilée, il vit Simon et son frère André en train de jeter leurs filets : c'étaient des pêcheurs. Jésus leur dit : "Venez derrière moi. Je ferai de vous des pêcheurs d'hommes." Aussitôt, laissant là leurs filets, ils le suivirent.
Un peu plus loin, Jésus vit Jacques, fils de Zébédée, et son frère Jean, qui étaient aussi dans leur barque et préparaient leurs filets. Jésus les appela aussitôt. Alors, laissant dans la barque leur père avec ses ouvriers, ils partirent derrière lui.

*** Homélie** de Mgr André Lacrampe, archevêque de Besançon

IV. ORDINATION

Invocation à l'Esprit Saint

debout

Veni Creator Spiritus **mentes tuorum visita** **imple superna gratia** **quæ tu creasti pectora**	Viens, Esprit créateur visite les âmes de tes fidèles ; emplis de la grâce d'en-haut les cœurs que tu as créés.
Qui diceris Paràclitus **altissimi donum Dei** **fons vivus, ignis, caritas** **et spiritàlis unctio**	On te nomme le Conseiller, le Don du Dieu très-haut, source vive, flamme, charité, et l'onction de la grâce.
Tu septiformis munere **digitus paternae dexterae** **tu rite promissum Patris** **sermone ditans guttura.**	Tu es l'Esprit aux sept dons le doigt de la droite du Père, promesse authentique du Père qui rend nos langues éloquentes.
Accénde lumen sénsibus, **infunde amorem cordibus,** **infirma nostri corporis** **virtute firmans perpeti.**	Allume la clarté en nos âmes, emplis d'amour nos cœurs, et fortifie nos faibles corps de ta vigueur éternelle.
Hostem repéllas longius, **pacémque dones protinus ;** **ductore sic te prævio** **vitémus omne noxium.**	Repousse notre ennemi loin de nous procure-nous la paix sans retard, pour que, sous ta conduite, nous évitions tout mal.
Per te sciamus da Patrem, **noscamus atque filium,** **teque utriusque Spiritum** **credamus omni tempore.**	Fais-nous connaître le Père, et révèle-nous le Fils ; et toi, leur commun Esprit, fais-nous toujours croire en toi.
Deo Patri sit gloria **et Filio, qui a mortuis** **surréxit, ac Paraclito,** **in sæculorum sæcula. Amen**	Gloire à Dieu le Père, au Fils ressuscité des morts, et à l'Esprit de Conseil, à travers tous les siècles. Amen.

Engagement du Père Jean-Paul MATHIEU

Mgr Lacrampe :

C'est la règle très ancienne de l'Eglise qu'en présence du peuple il soit demandé à celui qui va devenir évêque s'il s'engage à maintenir la foi et à s'acquitter des devoirs de sa charge.

Frère bien-aimé, acceptez-vous la charge que nous ont confiée les Apôtres et que nous allons vous transmettre par l'imposition des mains ?

Le Père Mathieu :

Oui, j'accepte cette charge au service du peuple de Dieu et je m'engage à la remplir jusqu'à la mort, avec la grâce de l'Esprit Saint.

Mgr Lacrampe :

Voulez-vous annoncer l'Evangile du Christ avec fidélité et sans relâche ?

Le Père Mathieu :

Oui, je le veux.

Mgr Lacrampe :

Voulez-vous garder dans sa pureté et son intégrité le dépôt de la foi, selon la tradition reçue des Apôtres, toujours et partout tenue dans l'Eglise ?

Le Père Mathieu :

Oui, je le veux.

Mgr Lacrampe :

Voulez-vous travailler à la construction du corps du Christ, qui est l'Eglise, et demeurer dans son unité, avec tout l'ordre des évêques, sous l'autorité du successeur de Pierre ?

Le Père Mathieu :

Oui, je le veux.

Mgr Lacrampe :

Voulez-vous obéir fidèlement au successeur de Pierre ?

Le Père Mathieu :

Oui, je le veux.

Mgr Lacrampe :

Voulez-vous, avec les prêtres et les diacres, les collaborateurs de votre ministère, prendre soin, comme un père, du saint peuple de Dieu et le diriger sur le chemin du salut ?

Le Père Mathieu :

Oui, je le veux.

Mgr Lacrampe :

Voulez-vous d'un cœur plein de bonté et de miséricorde, accueillir, au nom du Seigneur, les pauvres, les étrangers et tous ceux qui sont dans le besoin ?

Le Père Mathieu :

Oui, je le veux.

Mgr Lacrampe :

Voulez-vous, comme un bon pasteur, partir à la recherche des brebis qui s'égarent pour les rassembler dans le bercail du Seigneur ?

Le Père Mathieu :

Oui, je le veux.

Mgr Lacrampe :

Voulez-vous intercéder sans relâche auprès de Dieu pour le peuple saint et remplir de façon irréprochable la fonction de grand prêtre et de pasteur ?

Le Père Mathieu

Oui, je le veux, avec la grâce de Dieu.

Mgr Lacrampe :

Que Dieu lui-même achève en vous ce qu'il a commencé.

Litanie des saints

L'ordinand se prosterne. L'assemblée demande l'intercession des saints pour celui qu'elle reçoit comme évêque. C'est l'appel de l'Eglise de la terre à l'Eglise du ciel

on se tient debout

Mgr Lacrampe :

Pour Jean-Paul, qui a été choisi,
prions, avec tous les saints du ciel,
le Seigneur notre Dieu :
dans sa bonté, et pour le bien de son Eglise,
qu'il lui donne l'abondance de sa grâce.

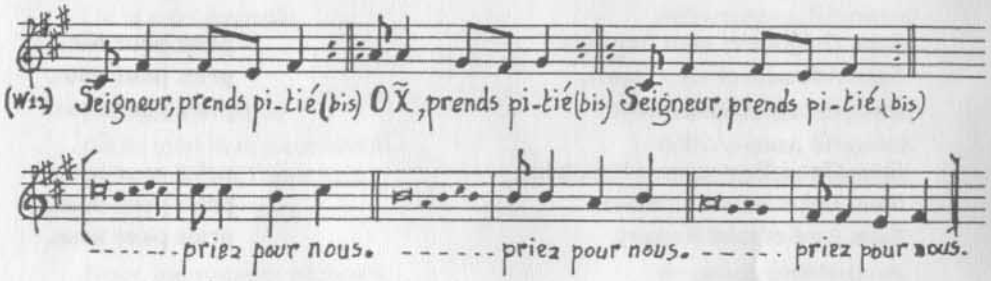

Seigneur, prends pitié (bis)
O Christ, prends pitié (bis)
Seigneur, prends pitié (bis)

Sainte Marie, **priez pour nous,**
Sainte Mère de Dieu, **priez pour nous,**
Sainte Vierge des vierges, **priez pour nous.**

Saint Michel, Gabriel et Raphaël, **priez pour nous,**
Saints Anges de Dieu, **priez pour nous,**
Saint Jean-Baptiste et saint Joseph, **priez pour nous.**

Saint Pierre et saint Paul, **priez pour nous,**
Saint André, saint Jacques et saint Jean, **priez pour nous,**
Saint Thomas, saint Jacques et saint Philippe, **priez pour nous.**

Saint Barthélémy et saint Matthieu, **priez pour nous,**
Saint Simon, saint Thaddée et saint Mathias, **priez pour nous,**
Saint Marc et saint Luc, **priez pour nous.**

Sainte Marie-Madeleine, **priez pour nous,**
Saint Etienne et saint Laurent, **priez pour nous,**
Saint Ignace d'Antioche, **priez pour nous.**

Sainte Perpétue et sainte Félicité, **priez pour nous,**
Saint Elophe et saint Gengoult, **priez pour nous,**
Sainte Libaire et sainte Agnès, **priez pour nous.**

Saint Nicolas, Patron de la Lorraine, **priez pour nous,**
Saint Dié et saint Mansuy, **priez pour nous,**
Saint Gérard et saint Léon IX, **priez pour nous.**

Saint Grégoire et saint Augustin, **priez pour nous,**
Saint Athanase et saint Basile, **priez pour nous,**
Saint Benoît et saint Martin, **priez pour nous.**

Saint Gondelbert et saint Hydulphe, **priez pour nous,**
Saint Del et saint Colomban, **priez pour nous,**
Saint Amé et saint Romary, **priez pour nous.**

Saint Goëry et saint Maurice, **priez pour nous,**
Saint Dominique et saint François, **priez pour nous,**
Saint François Xavier, **priez pour nous.**

Saint Pierre Fourier, **priez pour nous,**
Bienheureuse Alix Le Clerc, **priez pour nous,**
Saint Jean-Marie Vianney, **priez pour nous.**

Sainte Jeanne d'Arc, **priez pour nous,**
Sainte Angèle et sainte Jacqueline, **priez pour nous,**
Sainte Thérèse d'Avila, **priez pour nous.**

Bienheureux Jean Martin Moyë, **priez pour nous,**
Bienheureux Jean-François Burté et Jean-Baptiste Ménestrel, **priez pour nous,**
Bienheureux Charles de Foucauld, **priez pour nous.**

Vous, tous les saints dont les noms sont inconnus, **priez pour nous,**
Saints de nos familles, de nos villes, et de nos villages, **priez pour nous,**
Vous tous, saints et saintes de Dieu, **priez pour nous.**

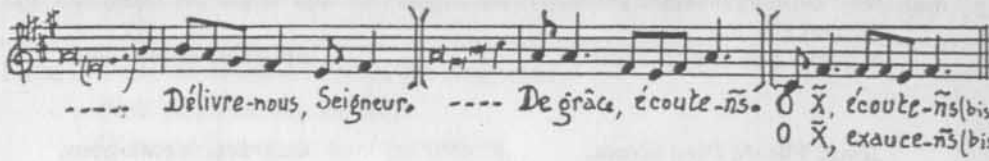

Délivre-nous, Seigneur.
De grâce, écoute-nous (bis)
De grâce, exauce-nous (bis)

Montre-toi favorable, **délivre-nous, Seigneur,**
De tout péché et de tout mal, **délivre-nous, Seigneur,**
De la mort éternelle. **délivre-nous, Seigneur.**

Par ton incarnation, **délivre-nous, Seigneur,**
Par ta mort et ta résurrection, **délivre-nous, Seigneur,**
Par le don de l'Esprit Saint, **délivre-nous, Seigneur.**

Nous, qui sommes pécheurs, **de grâce, écoute-nous.**
Pour qu'il te plaise, Seigneur, de conduire
et de garder ton Eglise, **de grâce, écoute-nous.**
Pour qu'il te plaise, Seigneur, de garder
dans la sainteté de ton service
le pape et les évêques,
les prêtres et les diacres, **de grâce, écoute-nous.**

Pour qu'il te plaise, Seigneur, de bénir
celui que tu as appelé, **de grâce, écoute-nous.**
Pour qu'il te plaise, Seigneur,
de le bénir et de le sanctifier, **de grâce, écoute-nous.**
Pour qu'il te plaise, Seigneur,
de le bénir, de le sanctifier
et de le consacrer, **de grâce, écoute-nous.**

Pour qu'il te plaise, Seigneur,
de mettre entre les peuples,
une entente et un paix sincères, **de grâce, écoute-nous.**
Pour qu'il te plaise, Seigneur,
de secourir tous les affligés
et de leur prodiguer ta miséricorde, **de grâce, écoute-nous.**

Pour qu'il te plaise, Seigneur,
de nous affermir
et garder fidèles à te servir, **de grâce, écoute-nous.**

Jésus, Fils du Dieu vivant, de grâce, écoute-nous.

Ô Christ, écoute-nous.
Ô Christ, écoute-nous.

Ô Christ, exauce-nous.
Ô Christ, exauce-nous.

Accueille, Seigneur, les supplications de ton Eglise
pour celui à qui nous allons imposer les mains :
Répands sur lui ta bénédiction toute puissante.
Par Jésus, le Christ, notre Seigneur.

Amen

Imposition des mains et Prière d'ordination

Comme l'ont fait les Apôtres, Monseigneur l'Archevêque et tous les évêques présents, par l'**IMPOSITION DES MAINS** sur la tête du **Père MATHIEU**, lui transmettent la charge et la grâce qu'ils ont eux-mêmes reçues. Ils appellent sur lui le don de l'Esprit Saint que Jésus a communiqué à ses Apôtres.

Le geste est accompli en silence.
La prière de l'assemblée est également silencieuse.

Puis l'**Evangéliaire** est placé ouvert sur la tête du nouvel évêque. Comme les Apôtres, il aura à proclamer l'Evangile quoi qu'il en coûte.

Les deux prêtres assistants soutiennent le Livre durant toute la prière d'ordination.

Mgr Lacrampe, entouré de tous les évêques qui ordonnent, chante la prière d'Ordination :

Dieu et Père de Jésus Christ notre Seigneur,
Père plein de tendresse,
Dieu de qui vient tout réconfort,
Toi qui es au plus haut des cieux
et qui regardes les plus humbles,
Toi qui connais toutes choses
avant même qu'elles soient,
tout au long de l'ancienne Alliance
tu commençais à donner forme à ton Eglise
par ta parole de grâce ;
dès l'origine, tu as destiné le peuple issu d'Abraham
à devenir un peuple saint ;
tu as institué des chefs et des prêtres
et toujours pourvu au service de ton sanctuaire,
car, depuis la création du monde,
tu veux trouver ta gloire
dans les hommes que tu choisis.

Tous les évêques chantent ensemble :

Et maintenant, Seigneur,
répands sur celui que tu as choisi
la force qui vient de toi,
l'Esprit souverain que tu as donné
à ton Fils bien-aimé, Jésus Christ,
l'Esprit qu'il a lui-même communiqué
aux saints Apôtres qui établirent
l'Eglise en chaque lieu
comme ton sanctuaire,
à la louange incessante et à la gloire de ton Nom.

Mgr Lacrampe poursuit seul :

Père, toi qui connais le cœur de chacun
Donne à celui que tu as choisi pour l'épiscopat
de remplir sans défaillance

la fonction de grand prêtre et de pasteur
de ton peuple saint
en te servant jour et nuit.

Qu'il s'emploie sans relâche
à intercéder auprès de toi
et à te présenter l'offrande de ton Eglise.
Accorde-lui,
par la force de l'Esprit qui donne le sacerdoce,
le pouvoir de remettre les péchés
ainsi que tu l'as commandé ;
Qu'il répartisse les ministères
comme tu l'as disposé toi-même,
et qu'il délie de tout lien
avec l'autorité que tu as confiée aux Apôtres.
Que ta bonté et la pureté de son cœur
fassent de sa vie un sacrifice qui te plaise.

Par ton Fils, Jésus Christ,
par qui te sont rendus,
à toi, notre Père,
la gloire, l'honneur et la puissance,
avec l'Esprit Saint dans la sainte Eglise,
maintenant et pour les siècles des siècles.

L'assemblée :

Amen.

Onction de la tête avec le SAINT CHREME

Dieu vous a lui-même associé
au Christ souverain prêtre :
Qu'il vous pénètre de sa grâce
comme d'une onction spirituelle
et rende fécond votre ministère,
par la bénédiction de l'Esprit Saint.

Remise de l'EVANGELIAIRE

Recevez l'Evangile :
prêchez la parole de Dieu
avec une grande patience
et le souci d'instruire.

Remise des INSIGNES de la charge épiscopale

La CROIX PECTORALE

L'ANNEAU : *signe de l'alliance de l'évêque avec son Eglise de St-Dié.*
Recevez cet anneau, signe de fidélité :
gardez dans la pureté de la foi
l'Epouse de Dieu, la sainte Eglise.

LA MITRE :
Recevez la mitre ;
que brille en vous l'éclat de la sainteté,
pour que vous puissiez recevoir
l'impérissable couronne de gloire,
lorsque paraîtra le chef des pasteurs.

LE BATON PASTORAL : *signe de la sollicitude du pasteur.*
Recevez le bâton de pasteur, signe de votre charge :
prenez soin de tout le troupeau du Seigneur,
dans lequel l'Esprit Saint vous a établi
comme évêque
pour gouverner l'Eglise de Dieu.

Accueil par le Collège épiscopal

Mgr MATHIEU reçoit le baiser de Paix de Mgr Lacrampe
et de tous les évêques présents.

Pendant ce temps, la chorale chante :

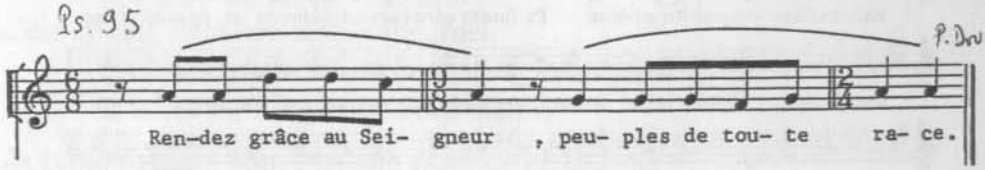

Accueil de notre évêque Jean-Paul

par une laïque, un diacre, une religieuse et un prêtre.

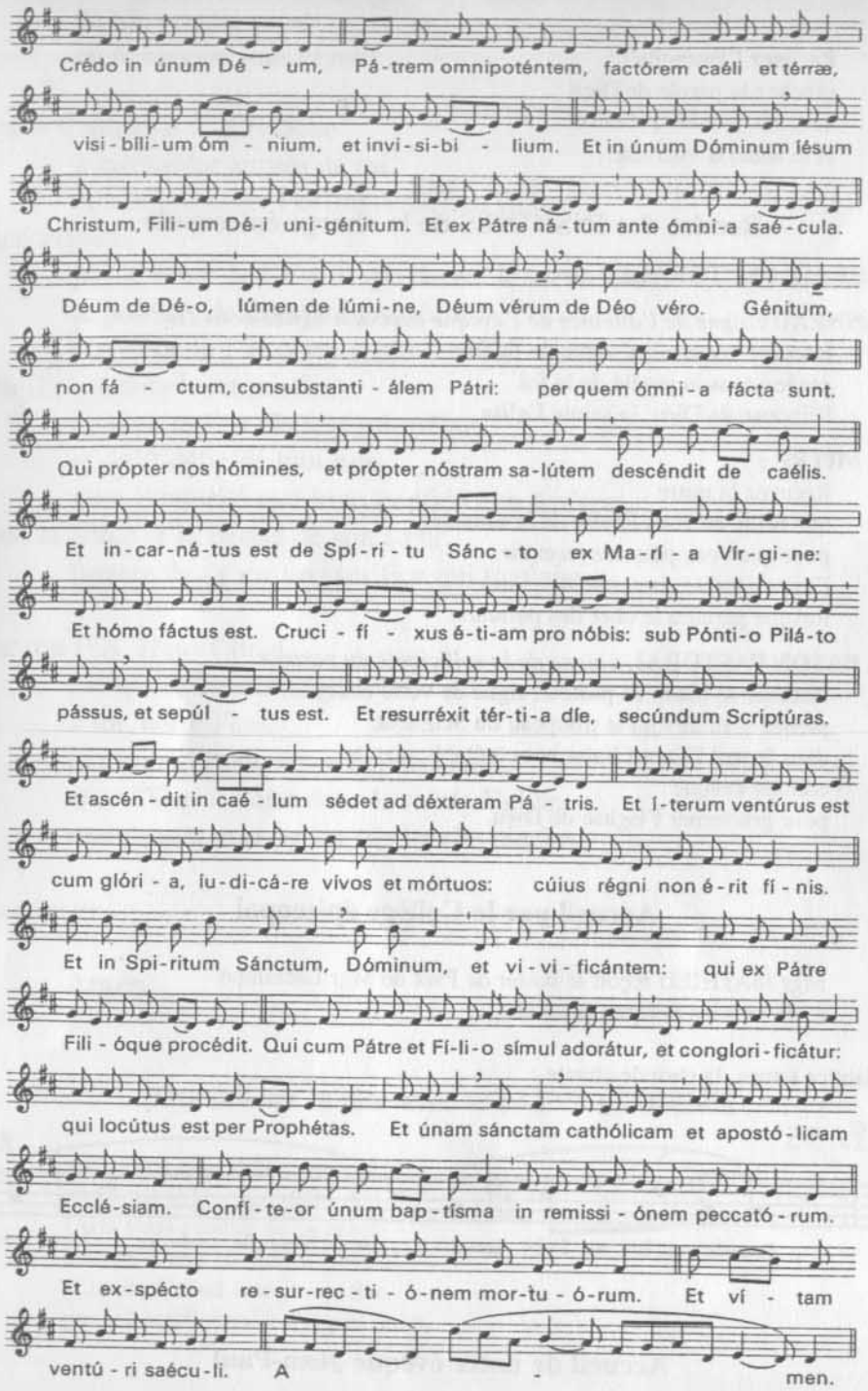

La quête contribuera à la couverture des frais occasionnés par cette journée.

V. LITURGIE EUCHARISTIQUE

OFFERTOIRE et procession des offrandes. Orgue

C'est notre nouvel évêque qui, maintenant, préside notre assemblée.

Prière sur les offrandes

A l'occasion de cette ordination épiscopale,
nous t'offrons, Seigneur, le sacrifice de louange ;
donne efficacité par ta grâce
à l'action que tu nous donnes d'accomplir,
sans que nous l'ayons mérité.
Par Jésus, le Christ, notre Seigneur.

PREFACE

Le sacerdoce du Christ et le ministère des prêtres

Le Seigneur soit avec vous.
R. Et avec votre esprit.
Elevons notre cœur.
R. Nous le tournons vers le Seigneur.
Rendons grâce au Seigneur notre Dieu.
R. Cela est juste est bon.

Vraiment, il est juste et bon de te rendre gloire,
de t'offrir notre action de grâce, toujours et en tout lieu,
à toi, Père très saint, Dieu éternel et tout-puissant.

Par l'onction de l'Esprit Saint,
tu as établi ton Fils unique
grand prêtre de l'Alliance nouvelle et éternelle ;
et tu as voulu que son unique sacerdoce
demeure vivant dans l'Eglise.
C'est lui, le Christ, qui donne à tout le peuple racheté
la dignité du sacerdoce royal ;
c'est lui qui, dans son amour fraternel,
choisit ceux qui auront part à son ministère
en recevant l'imposition des mains.

Ils offrent en son nom l'unique sacrifice de la croix
à la table du banquet pascal ;
ils ont à se dévouer au service de ton peuple
pour le nourrir de ta Parole
et le faire vivre de tes sacrements ;

ils seront de vrais témoins de la foi et de la charité,
prêts à donner leur vie
pour ta gloire et le salut du monde,
en se conformant au Christ.

Voilà pourquoi, Seigneur, avec les anges et tous les saints,
nous proclamons ta gloire, en chantant : Saint !....

10. "De Saint Séverin"

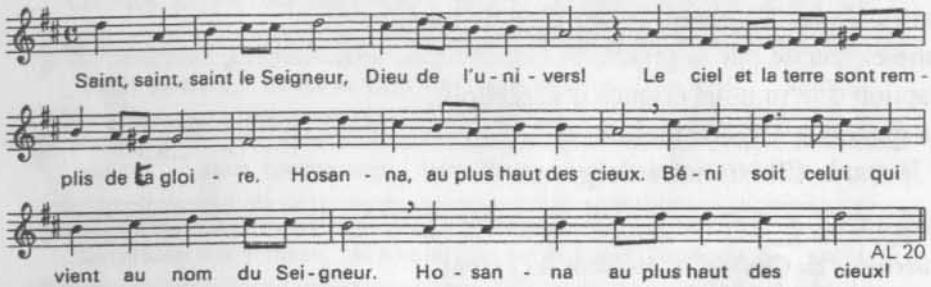

PRIERE EUCHARISTIQUE III

Tu es vraiment saint, Dieu de l'univers,
et toute la création proclame ta louange,
car c'est toi qui sanctifies toutes choses,
par ton Fils, Jésus-Christ, notre Seigneur,
avec la puissance de l'Esprit Saint ;
et tu ne cesses de rassembler ton peuple,
afin qu'il te présente
partout dans le monde
une offrande pure.

C'est pourquoi nous voici rassemblés devant toi,
et, dans la communion de toute l'Eglise,
en ce premier jour de la semaine
nous célébrons le jour
où le Christ est ressuscité d'entre les morts.
Par lui, que tu as élevé à ta droite,
Dieu tout-puissant, nous te supplions
de consacrer toi-même
les offrandes que nous apportons :
Sanctifie-les par ton Esprit
pour qu'elles deviennent
le corps et le sang de ton Fils,
Jésus-Christ, notre Seigneur,
qui nous a dit de célébrer ce mystère.

La nuit même où il fut livré, il prit le pain,
en te rendant grâce il le bénit, il le rompit
et le donna à ses disciples, en disant :

"Prenez, et mangez-en tous :
ceci est mon corps livré pour vous."

De même, à la fin du repas, il prit la coupe,
en te rendant grâce il la bénit,
et la donna à ses disciples, en disant :

"Prenez, et buvez-en tous,
car ceci est la coupe de mon sang,
le sang de l'Alliance nouvelle et éternelle,
qui sera versé
pour vous et pour la multitude
en rémission des péchés.
Vous ferez cela, en mémoire de moi."

Proclamons le mystère de la foi

R: **Gloire à toi qui étais mort,**
gloire à toi qui es vivant,
notre Sauveur et notre Dieu :
Viens, Seigneur Jésus !

En faisant mémoire de ton Fils,
de sa passion qui nous sauve,
de sa glorieuse résurrection
et de son ascension dans le ciel,
alors que nous attendons son dernier avènement,
nous présentons cette offrande vivante et sainte
pour te rendre grâce.

Regarde, Seigneur, le sacrifice de ton Eglise
et daigne y reconnaître celui de ton Fils
qui nous a rétablis dans ton Alliance ;
quand nous serons nourris de son corps et de son sang
et remplis de l'Esprit Saint,
accorde-nous d'être un seul corps et un seul esprit
dans le Christ.

Que l'Esprit Saint fasse de nous
une éternelle offrande à ta gloire,
pour que nous obtenions un jour
les biens du monde à venir,
auprès de la Vierge Marie,
la bienheureuse Mère de Dieu,
avec les Apôtres, les martyrs
saint Dié et tous les saints
qui ne cessent d'intercéder pour nous.

Et maintenant, nous te supplions, Seigneur :
Par le sacrifice qui nous réconcilie avec toi,
étends au monde entier le salut et la paix.
Affermis la foi et la charité de ton Eglise
au long de son chemin sur la terre :
veille sur ton serviteur le Pape Benoît,
sur notre frère Jean-Paul
qui vient d'être ordonné évêque de Saint-Dié
veille sur l'ensemble des évêques, les prêtres, les diacres,
et tout le peuple des rachetés.
Ecoute les prières de ta famille assemblée devant toi,
et ramène à toi, Père très aimant,
tous tes enfants dispersés.

Pour nos frères défunts,
pour les hommes qui ont quitté ce monde
et dont tu connais la droiture, nous te prions :
Reçois-les dans ton Royaume,
où nous espérons être comblés de ta gloire,
tous ensemble et pour l'éternité,
par le Christ, notre Seigneur,
par qui tu donnes au monde
toute grâce et tout bien.

Par lui, avec lui et en lui,
à toi, Dieu le Père tout-puissant,
dans l'unité du Saint-Esprit,
tout honneur et toute gloire,
pour les siècles des siècles.

Amen.

NOTRE PERE *(ton commun du Missel)*

GESTE DE PAIX : Notre évêque Jean-Paul donne la paix...

AGNEAU DE DIEU

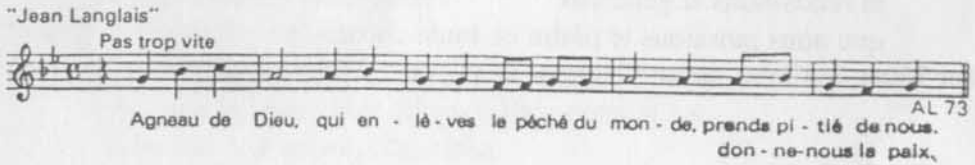

Consignes pour la communion

COMMUNION

* Chants de l'assemblée et des chorales

* Orgue

PAIN VERITABLE

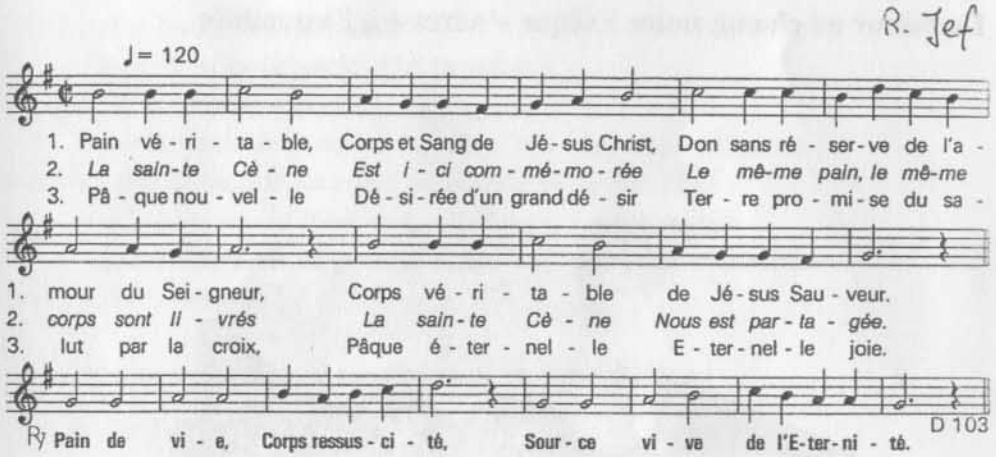

4. La faim des hommes / Dans le Christ est apaisée, / Le pain qu'il donne est l'univers consacré, / La faim des hommes / Pleinement comblée.

5. Vigne meurtrie / Qui empourpre le pressoir, / Que le péché ne lèse plus tes rameaux, / Vigne de gloire, / Riche en vin nouveau.

6. Pain de la route / Dont le monde garde faim / Dans la douleur et dans l'effort chaque jour, / Pain de la route, / Sois notre secours.

7. Vigne du Père / Où mûrit un fruit divin, / Quand paraîtra le Vendangeur à la fin, / Qu'auprès du Père / Nous buvions ce Vin.

PRIERE APRES LA COMMUNION

Que ta miséricorde, Seigneur, agisse en nous
et nous guérisse entièrement ;
Transforme-nous par ta grâce,
et rends-nous si généreux
que nous puissions te plaire en toute chose.
Par Jésus, le Christ, notre Seigneur

ACCUEIL PAR DES JEUNES

Notre évêque Jean-Paul, entouré de ses deux prêtres assistants, parcourt l'église et les chapiteaux pour donner à tous sa bénédiction.

Pendant ce temps, orgue, chants par les chorales puis indications pour la sortie.

De retour au chœur, notre Evêque s'adresse à l'assemblée.

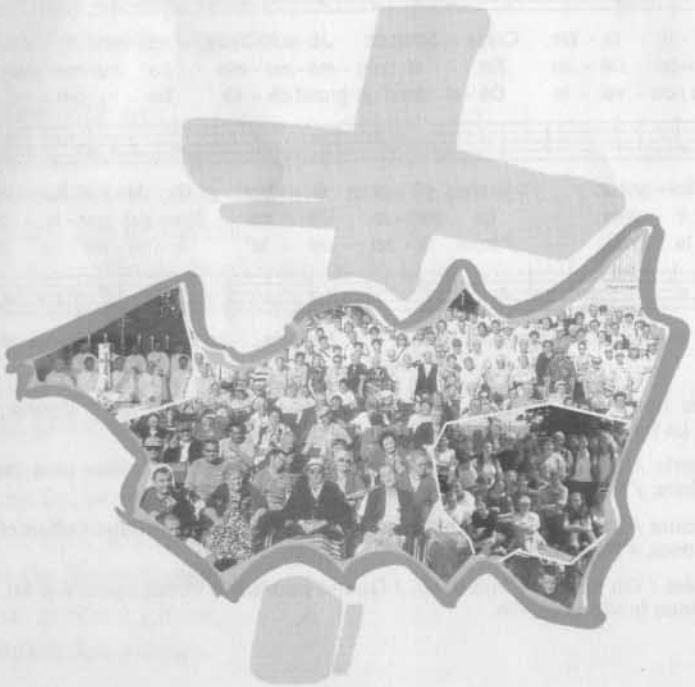

VI. ENVOI

BENEDICTION SOLENNELLE

Dieu qui prends soin de ton peuple
et le gouvernes avec amour,
donne ton Esprit de sagesse
aux évêques que tu as chargés de le conduire,
pour que la croissance de tes fidèles dans la foi
fasse leur joie en ton Royaume.
L'assemblée : **Amen.**

Toi qui diriges nos vies par ta puissance
et mesures le nombre de nos jours,
regarde avec bonté notre faiblesse,
et fais-nous vivre dans la paix
que toi seul peux nous donner.
L'assemblée : **Amen.**

Veille avec bonté sur les biens
que tu m'as accordés par ta grâce ;
Toi qui m'as appelé à la charge d'évêque,
donne-moi de remplir ma mission comme tu le désires ;
mets un même amour au cœur du peuple et de son chef :
que toujours le troupeau marche avec son pasteur
et que toujours le pasteur soit au service de son troupeau.
L'assemblée : **Amen.**

Notre évêque Jean-Paul nous donne sa bénédiction.

Et vous tous ici présents,
que Dieu tout-puissant vous bénisse,
Le Père †, Le Fils † et le Saint-Esprit †.

L'assemblée : **Amen.**

Le diacre renvoie l'assemblée :
Allez dans la paix du Christ

L'assemblée : **Nous rendons grâce à Dieu.**

Procession de sortie : Orgue.