第11课　社会主义初级阶段基本路线

1987年4月，邓小平会见西班牙外宾，在谈话中第一次明确提出“三步走”战略设想。他认为，第三步目标实现后，中国就达到中等发达国家水平。“这是我们的雄心壮志”，“我们还需要五六十年的艰苦努力”。“三步走”设想随后被中共十三大所确认。除了“三步走”发展战略，中共十三大还有哪些突出贡献？

邓小平会见西班牙工人社会党副总书记、政府副首相格拉

社会主义初级阶段基本路线和“三步走”发展战略

想一想

中共十三大的理论贡献是什么？

1987年，中国共产党第十三次全国代表大会在北京举行。大会系统阐述了社会主义初级阶段理论。社会主义初级阶段包括两层含义：第一，我国社会已经是社会主义社会，必须坚持而不能离开社会主义；第二，我国的社会主义社会还处在初级阶段，必须从这个实际出发，而不能超越这个阶段。在社会主义初级阶段中，主要矛盾是人民日益增长的物质文化需要同落后的社会生产之间的矛盾。党和国家的主要任务是发展生产力，推进社会主义现代化建设。

大会确立了党在社会主义初级阶段的基本路线。概括起来，就是“一个中心、两个基本点”，即以经济建设为中心，坚持四项基本原则①，坚持改革开放。

① 坚持四项基本原则，即坚持社会主义道路，坚持人民民主专政，坚持中国共产党的领导，坚持马克思列宁主义毛泽东思想。

社会主义初级阶段理论为坚持改革开放、坚持和发展中国特色社会主义提供了有力的理论支撑。

大会根据邓小平的设想，正式提出“三步走”发展战略。大会指出，中共十一届三中全会以后，我国经济建设的战略部署分三步走：第一步，实现国民生产总值比1980年翻一番，解决人民的温饱问题。这个任务已经基本实现。第二步，到20世纪末，使国民生产总值再增长一倍，人民生活达到小康水平。第三步，到21世纪中叶，人均国民生产总值达到中等发达国家水平，人民生活比较富裕，基本实现现代化。

相关史事

一只菜篮子，看似无足轻重，却关系千家万户的日常生活，关系改革、发展和稳定的大局。1988年，为了保障城乡副食品供给水平的逐步增长，国家开始实施“菜篮子工程”，逐步建立起中央和地方的肉、蛋、奶、水产和蔬菜生产基地。“菜篮子工程”是一项民心工程，在实施的几年间，我国副食品产销形势发生很大变化，基本上摆脱了副食品供给不足的局面。

深化改革与扩大开放

中共十三大后，经济体制改革继续深化。全民所有制工业企业按照所有权和经营权分离的原则，以承包经营合同形式，确定国家与企业的责、权、利关系。1988年，七届全国人大一次会议通过宪法修正案，明确了私营经济是社会主义公有制经济的补充。私营经济的法律地位得到确认。

在对外开放方面，国家在1988年决定适当扩大沿海经济开放区，新划入沿海经济开放区的有140个市、县。1988年，海南省设立，海南经济特区建立。1990年，中共中央作出开发开放上海浦东的重大决策。

1988年，群众聚集在海南省委、省政府门前，欢庆海南省正式成立

相关史事

1990年中共中央宣布开发开放上海浦东后，浦东建设步伐大大加快。一时间，数条黄浦江越下隧道和杨浦、南浦等数座跨江大桥把浦东和浦西联系在一起，东方明珠电视塔、陆家嘴金融贸易区、外高桥保税区、金桥出口加工区、张江高科技园区以及浦东机场相继展露新姿。在很短的时间里，浦东成为令人瞩目的国际经济、金融和贸易中心之一，极大推动了长江三角洲和整个长江流域的经济发展。

邓小平南方谈话

20世纪80年代末90年代初，随着苏联解体、东欧剧变，世界开始走向多极化，经济全球化进程加快，既向中国提出了严峻挑战，也为中国提供了新的发展机遇。在这个重大关头，一些人在思想上产生困惑，对社会主义前途缺乏信心。1992年初，邓小平到南方视察，发表一系列重要谈话。他强调，要毫不动摇地坚持“一个中心、两个基本点”的基本路线；要抓住时机，发展自己，发展才是硬道理。他特别强调，计划多一点还是市场多一点，不是社会主义与资本主义的本质区别，计划和市场都是经济手段。社会主义的本质是解放生产力，发展生产力，消灭剥削，消除两极分化，最终达到共同富裕。

材料研读

改革开放迈不开步子，不敢闯，说来说去就是怕资本主义的东西多了，走了资本主义道路。要害是姓“资”还是姓“社”的问题。判断的标准，应该主要看是否有利于发展社会主义社会的生产力，是否有利于增强社会主义国家的综合国力，是否有利于提高人民的生活水平。

——邓小平《在武昌、深圳、珠海、上海等地的谈话要点》（1992年1月18日—2月21日）

结合材料，谈谈邓小平南方谈话对改革开放的影响。

邓小平的南方谈话，是把改革开放和社会主义现代化建设推向新阶段的又一个解放思想、实事求是的宣言书，对中国整个社会主义现代化建设事业影响深远，意义重大。

课后活动

1. 结合改革开放的历史，谈谈你对社会主义初级阶段的理解。

2. 阅读材料，回答问题。

经济发展得快一点，必须依靠科技和教育。我说科学技术是第一生产力。近一二十年来，世界科学技术发展得多快啊！高科技领域的一个突破，带动一批产业的发展。……高科技领域，中国也要在世界占有一席之地。

——邓小平《在武昌、深圳、珠海、上海等地的谈话要点》（1992年1月18日—2月21日）

结合所学，谈谈为什么说“科学技术是第一生产力”。

知识拓展

1984年11月20日，中国南极考察编队591人乘“向阳红10”号和“J121”号从上海港启航，赴南极洲建站并进行科学考察。经过数万里航行，考察队员在当地时间12月30日胜利登上乔治王岛，将五星红旗第一次插上南极洲。考察队员和海军官兵顶风雪，冒严寒，涉冰海，于当地时间1985年2月20日建成我国第一个南极科学考察基地长城站。1984年至1990年，中国连续进行6次夏季和冬季南极考察，并在1989年建成第二个南极考察站中山站。中国科学家在1989年至1990年参加由中、法、美、苏、英、日6国组成的国际横穿南极大陆科学探险队，完成了人类有史以来第一次国际合作横穿南极大陆的科学探险壮举。后来，我国于2009年、2014年和2024年又陆续建成昆仑站、泰山站和秦岭站。我国极地事业从无到有、由弱到强，取得了丰硕成果。

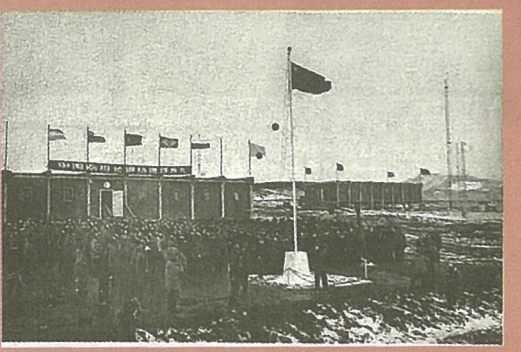

中国南极长城站举行落成典礼