StandardSDS

ANDA DAN KARIR ANDA

BUKU KERJA

John L. Holland, PhD
Melissa A. Messer, MHS

PAR

Self-Directed Search
a part of Aspira360

Nama _____ **Hari/tanggal** _____

Tahun lulus _____

Karir Anda

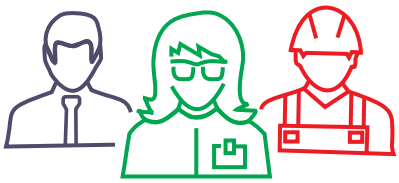

Memikirkan perihal karir dan masa depan Anda memang mengasyikkan, namun juga bisa sangat membingungkan. Ada banyak hal yang perlu dipertimbangkan ketika memutuskan jalur karir apa yang tepat untuk Anda atau apakah Anda perlu mengubah rencana karir Anda saat ini. Anda mungkin tidak menyadarinya, namun sejak usia muda, Anda sudah membuat keputusan tentang pendidikan dan karir Anda. Sepanjang hidup Anda, Anda akan terus membuat banyak keputusan yang memengaruhi jalur karir Anda.

Tujuan dari buku kerja ini adalah untuk membantu Anda mempelajari mengenai diri Anda, menemukan pilihan pekerjaan dan pendidikan Anda, dan menginformasikan proses pengambilan keputusan Anda. Anda mungkin sudah memutuskan tentang suatu pekerjaan, dan karena itu buku kerja ini mungkin mendukung ide Anda atau menyarankan kemungkinan lain. Di sisi lain, Anda mungkin tidak yakin tentang pekerjaan apa yang harus ditempuh atau mempertanyakan jalur karir atau pendidikan Anda saat ini. Buku kerja ini dapat memberikan wawasan dan informasi yang dapat membantu Anda dalam pengembangan karir Anda.

Pastikan untuk memanfaatkan waktu saat Anda membaca dan menyelesaikan setiap latihan. Penting untuk menyelesaikan **Buku Kerja StandardSDS** sebelum menyelesaikan buku kerja ini, maka silakan lanjutkan dan kerjakan sekarang jika Anda belum menyelesaikannya.

Memahami diri Anda—Enam tipe Kepribadian

Pikirkan tentang orang-orang yang memiliki tingkat minat yang berbeda dalam enam bidang: Realistic R Investigative I, Artistic A, Social S, Enterprising E, dan Conventional C. Dalam buku kerja ini, kami menggunakan huruf-huruf ini untuk menggambarkan enam bidang tersebut. Tiga huruf yang paling baik menggambarkan diri Anda digabungkan untuk membuat Kode Ringkasan Anda. Kami akan membahas lebih detail tentang ini nanti dalam buku kerja. Mulailah dengan mencatat tiga huruf Kode Ringkasan Anda di bawah ini.

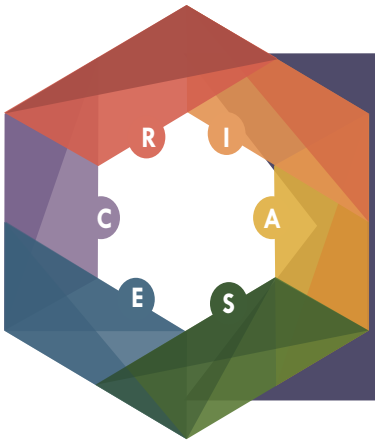

Tulis tiga huruf **Kode Ringkasan** dari halaman 12 pada **Buku Kerja StandardSDS.**

Kode Ringkasan

_____	_____	_____
pertama	kedua	ketiga

Enam sisi di atas, yang disebut segi enam, menunjukkan persamaan dan perbedaan antara enam jenis orang. Jenis yang bersebelahan adalah yang paling mirip, sedangkan jenis yang berjauhan atau saling berhadapan adalah yang paling berbeda. Misalnya, tipe Realistic dan Investigative cenderung memiliki minat yang sama. Namun, tipe Realistic dan Social cenderung lebih berbeda.

SDS menggunakan informasi yang Anda berikan tentang diri Anda untuk menghasilkan kode tiga huruf yang valid dan dapat diandalkan yang membantu dalam pemahaman diri, eksplorasi pekerjaan potensial, dan menganalisis kepuasan atau ketidakpuasan kerja Anda saat ini.

Latihan

Hexagon dapat digunakan untuk memperkirakan tingkat kesesuaian antara seseorang dengan sebuah pekerjaan. Pada gambar di atas, lingkari kata-kata yang sesuai dengan huruf-huruf dalam Kode Ringkasan Anda.

Untuk memperkirakan kecocokan Anda dengan suatu pekerjaan, lihat seberapa jauh jarak antara huruf pertama dalam Kode Ringkasan Anda dengan huruf kode pertama dari pekerjaan yang ada dalam pikiran Anda. (Mengacu pada **Pekerjaan Impian Saya** pada halaman 1 dalam **Buku Kerja StandardSDS** atau **Pekerjaan Impian Saya** pada halaman 6). Semakin kecil jarak, semakin dekat kecocokan antara Anda dan pekerjaan. Untuk perkiraan yang lebih lengkap dan tepat tentang tingkat kesesuaian atau kecocokan antara tiga huruf Kode Ringkasan Anda dan pekerjaan apa pun, konsultasikanlah dengan konselor karir, praktisi karir, atau profesional lainnya.

Mengeksplorasi Pekerjaan

Tergantung apa latar belakang pendidikan, pekerjaan, dan kehidupan pribadi Anda, langkah-langkah untuk membuat keputusan karir dapat berbeda. Berikut adalah beberapa kegiatan yang dapat membantu Anda memahami karir dan peluang pendidikan Anda.

Latihan

Untuk membantu Anda membuat keputusan karir, cari **Holland Occupational Code Index** pada **StandardSDS-Occupational Finder** untuk setiap kemungkinan urutan tiga huruf Kode Ringkasan Anda, untuk memastikan eksplorasi secara penuh. Misalnya, jika kode Anda adalah ESC, cari semua pekerjaan dalam kode ESC, ECS, SEC, SCE, dan CSE. Selanjutnya, identifikasi pekerjaan yang ingin Anda pelajari lebih lanjut. Kemudian catat pekerjaan, kode O*NET, **Holland Occupational Codes**, pendidikan yang diperlukan, dan kelompok karir dalam tabel di halaman berikutnya. Pastikan untuk mencatat apakah pekerjaan tersebut ditetapkan sebagai pekerjaan **New and Emerging** ★ atau **Rapid Growth** ↑ dengan melingkari ikon ↑ yang sesuai tabel. Lihat contoh di bawah ini.

Top Picks
Isilah tanda hati yang berada disamping pekerjaan favorit Anda

Holland Occupational Code (HOC)
Kode tiga huruf yang terkait dengan pekerjaan

Career Cluster (CLU)
Career cluster adalah kelompok pekerjaan yang secara umum berada dalam ranah yang sama dan membutuhkan kemampuan yang serupa.

Salary Data
Mencatat gaji rata-rata untuk setiap pekerjaan yang disediakan dalam Bagian Wages & Employment pada situs web O*NET di www.onetonline.org

TOP PICKS	OCCUPATION	O*NET CODE	HOLLAND CODE	EDUCATION REQUIRED	CAREER CLUSTER	OUTLOOK	SALARY DATA
♥	Nurse (RN)	29-1141.00	SIA	3	Health Services	★ ↑	$ 67.490 per tahun
♡						★ ↑	

O*NET Code (O*NET)
Gunakan enam digit kode untuk mendapatkan informasi lebih mengenai pekerjaan pada situs web O*NET di www.onetonline.org

Educational Required (ED)
Mendeskripsikan seberapa banyak pendidikan yang biasanya dibutuhkan untuk suatu pekerjaan

ED	Tingkat pendidikan yang dibutuhkan
5	Gelar yang lebih tinggi (misal, lulusan sekolah)
4	Gelar sarjana (misal, 4 tahun BA atau BS)
3	Pendidikan di perguruan tinggi, teknis, kejuruan atau bisnis.
2	Ijazah sekolah tinggi (SMA/SMK)
1	Tidak diperlukan pendidikan khusus

Outlook
★ **New and Emerging**
Pekerjaan ini baru dan mencolok dalam industri yang berkembang pesat

↑ **Rapid Growth**
Pekerjaan ini diprediksikan akan tumbuh lebih cepat dibandingkan rata-rata pekerjaan di tahun-tahun mendatang.

Mengeksplorasi Pekerjaan

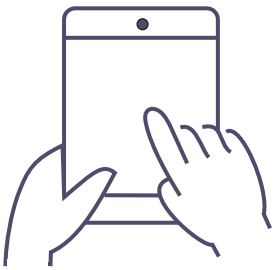

Untuk mempelajari lebih lanjut tentang pekerjaan yang Anda tuliskan di bawah ini, kunjungi **www.onetonline.org** dan tulis kode O*NET atau judul pekerjaan ke dalam bidang **Occupational Search**. Situs ini memberikan uraian mendetail tentang karier yang Anda catat dalam buku kerja ini. Selesaikan penelusuran menyeluruh dari O*NET untuk karir yang mungkin Anda abaikan yang dekat dengan **Kode Ringkasan** Anda. Mengeksplorasi pekerjaan dalam database O*NET akan memperluas pemahaman Anda tentang pekerjaan apa pun, yang merupakan bagian penting dari proses **Self-Directed Search**. Tetap berpikiran terbuka, dan jangan menolak pekerjaan sampai Anda tahu pekerjaan tersebut berhubungan dengan apa.

Daftar Pekerjaan Saya

TOP PICKS	OCCUPATION	O*NET CODE	HOLLAND CODE	EDUCATION REQUIRED	CAREER CLUSTER	OUTLOOK	SALARY DATA
♡						★ ↑	
♡						★ ↑	
♡						★ ↑	
♡						★ ↑	
♡						★ ↑	
♡						★ ↑	
♡						★ ↑	
♡						★ ↑	
♡						★ ↑	
♡						★ ↑	
♡						★ ↑	
♡						★ ↑	
♡						★ ↑	
♡						★ ↑	

Jika Anda belum menemukan atau Anda hanya menemukan sedikit sekali karir yang menarik, kembali dan tinjau ulang **StandardSDS Occupations Finder**, dan teruslah bekerja dengan cara Anda melalui karir tambahan. Jika Anda masih berjuang untuk menemukan karir yang menarik bagi Anda, bukalah halaman 6 buku kerja ini untuk informasi tambahan tentang Pekerjaan Impian Anda, halaman 7 untuk mempelajari tentang **Person—Job Fit**, dan halaman 12 untuk informasi tentang Membuat Keputusan Karir.

Pekerjaan Impian Anda

Dari waktu ke waktu, orang lain mungkin bertanya tentang pekerjaan impian Anda.

Pada halaman 1 **Buku Kerja StandardSDS**, Anda menuliskan pekerjaan yang Anda impikan dan mencatat kode tiga huruf untuk pekerjaan tersebut menggunakan **StandardSDS Occupations Finder**. Jika Anda belum menyelesaikan bagian ini, kerjakan sekarang sebelum melanjutkan buku kerja ini. Anda juga dapat mencatat informasi ini di ruang yang disediakan di bawah ini.

Pekerjaan Impian Saya

	Kode		
1. _____	___	___	___
2. _____	___	___	___
3. _____	___	___	___
4. _____	___	___	___
5. _____	___	___	___
6. _____	___	___	___

Refleksi

Tinjau daftar pekerjaan impian Anda. Mengapa Anda menuliskan pekerjaan-pekerjaan tersebut? Perihal apakah setiap pekerjaan yang Anda sukai tersebut? Periksa kode tiga huruf yang sesuai dengan masing-masing pekerjaan impian Anda. Apakah Anda melihat kesamaan antara kode-kode semua pekerjaan impian Anda? Apakah Anda melihat persamaan antara tiga huruf Kode Ringkasan Anda dan yang tercantum dalam daftar pekerjaan impian Anda? Bagi sebagian orang, akan ada kesamaan antara dua set kode ini, bagi yang lain, mungkin tidak ada kesamaan sama sekali.

Saat Anda beralih ke latihan selanjutnya dalam buku kerja ini, Anda mungkin ingin mempertimbangkan untuk mengeksplorasi pekerjaan yang berhubungan dengan kode tiga huruf dari pekerjaan impian terakhir Anda. Gunakan tabel pada halaman 4 untuk mencatat pekerjaan-pekerjaan yang terdengar menarik bagi Anda.

Person—Job Fit

Ada kemungkinan Anda sudah memiliki riwayat pekerjaan. Dengan memeriksa **Holland Occupational Code** yang terkait dengan pekerjaan yang Anda miliki, Anda dapat mempelajari lebih banyak tentang apa yang Anda suka dan tidak suka untuk karir masa depan Anda kelak.

Latihan

Pada tabel di bawah ini, cantumkan tiga pekerjaan terakhir Anda (jika ada), dimulai dengan pekerjaan Anda saat ini, atau yang terbaru. Selanjutnya, gunakan **StandardSDS Occupations Finder** untuk mencari kode tiga huruf untuk masing-masing pekerjaan dan tulis kode tersebut di tempat yang disediakan. Jika Anda tidak dapat menemukan pekerjaan yang tepat, gunakan pekerjaan yang tampaknya paling mirip.

Riwayat Pekerjaan Saya

	Kode
1. _____	___ ___ ___
2. _____	___ ___ ___
3. _____	___ ___ ___

Refleksi

Sekarang bandingkan kode pekerjaan Anda saat ini (atau yang terbaru) dengan tiga huruf **Kode Ringkasan-Anda**.

☑ Apakah ada persamaan? Jika ada, kemungkinan pekerjaan yang Anda tulis di bagian **Mengeksplorasi-Pekerjaan** dari buku kerja ini adalah pekerjaan yang menarik bagi Anda—maka dari itu, Anda mungkin tidak perlu melakukan banyak eksplorasi tambahan.

☒ Jika tidak ada, kemungkinan besar Anda tidak menemukan banyak pekerjaan yang Anda minati ketika menyelesaikan bagian **Menjelajahi Pekerjaan** dari buku kerja ini. Maka dari itu, Anda harus meninjau ulang halaman 12 untuk mempelajari lebih lanjut tentang **Membuat Keputusan Karir**.

Pendidikan Anda

Penting untuk memikirkan jenis pendidikan dan pelatihan yang dibutuhkan untuk karir yang Anda minati.

Latihan

Tinjau ulang tahun pendidikan yang diperlukan untuk setiap pekerjaan dalam **Daftar Pekerjaan Saya** di halaman 4. Anda dapat melihat lebih mendalam persyaratan pendidikan karir dengan mengunjungi situs web O*NET (www.onetonline.org) dan meninjau bagian Zona, Pendidikan, dan Kredensial pekerjaan untuk setiap karir. Bagian ini memberikan informasi tambahan tentang pendidikan, pelatihan, dan pengalaman yang dibutuhkan untuk karir tersebut.

Area minat yang sama yang menggambarkan pekerjaan dapat digunakan untuk menggambarkan program studi. Gunakan **SDS Educational Opportunities Finder** untuk menjelajahi program pendidikan (misalnya,- Jurusan kuliah, program pelatihan kejuruan atau teknis, dan jenis pelatihan lainnya) yang sesuai dengan Koe Ringkasan Anda.

Sama seperti Anda mencari **StandardSDS Opportunities Finder**, cari **SDS Educational Opportunities Finder** untuk semua kemungkinan urutan tiga-huruf Kode Ringkasan Anda mengidentifikasi program studi yang ingin Anda pelajari lebih lanjut dan catat dalam tabel di halaman 9. Lihat contohnya di bawah ini.

Top Picks
Isilah tanda hati yang berada disamping program favorit Anda

Holland Occupational Code (HOC)
Kode tiga huruf yang terkait dengan program

TOP PICKS	PROGRAM OF STUDY	HOLLAND CODE	CIP CODE	CATEGORY
♥	Registered Nursing	SIE	51.3801	Health Services
♡				

CIP Codes (CIP)
Gunakan enam digit kode Classification of Instructional Programs (CIP) untuk mendapatkan informasi lebih lanjut tentang program tersebut di situs Web CIP

Category
Menunjukkan kategori program CIP

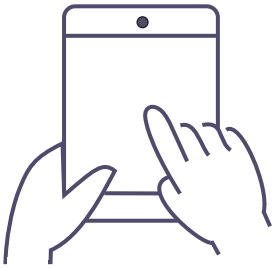

Untuk mempelajari tentang program studi lebih lanjut, kunjungi O*NET Education-Crosswalk (**www.onetonline.org/crosswalk**). *Crosswalk* memungkinkan pengguna untuk mencari berdasarkan program studi yang diidentifikasi dalam **SDS Educational-Opportunities Finder** untuk menemukan pekerjaan yang sesuai. Cukup ketik nama-program di bidang berlabel "Pendidikan." Pencarian silang (*crosswalk*) menyediakan informasi rinci, termasuk persyaratan pendidikan, untuk setiap pekerjaan yang terkait dengan program pembelajaran.

Program Studi Potensial

TOP PICKS	PROGRAM OF STUDY	HOLLAND CODE	CIP CODE	CATEGORY
♡				
♡				
♡				
♡				
♡				
♡				
♡				
♡				
♡				
♡				

Refleksi

Ketika mempertimbangkan pendidikan tinggi, pertanyaan-pertanyaan penting meliputi:

Apa yang ingin saya dapatkan dari program ini?
Akankah program ini membantu mendapatkan tujuan karir saya?
Berapa lama waktu yang dibutuhkan untuk menyelesaikan program ini?
Berapa biaya pendidikan saya?

BIAYA RATA-RATA PERGURUAN TINGGI SWASTA ADALAH LEBIH DARI **$32.000** PER TAHUN. PADA PERGURUAN TINGGI NEGERI, SISWA DALAM NEGERI AKAN MEMBAYAR LEBIH DARI **$9.000.** SISWA DARI LUAR NEGERI AKAN MEMBAYAR LEBIH DARI **$23.000.**

Latihan

Berencana masuk kuliah? Gunakan daftar di bawah ini untuk mengidentifikasi dan menyelesaikan langkah-langkah yang diperlukan untuk memulai pendidikan tinggi Anda

College Bound

☐ ***Merencanakan ujian masuk perguruan tinggi***
Perguruan tinggi di seluruh negara menggunakan tes ini untuk mempersiapkan Anda kuliah. Semakin cepat Anda mulai mempersiapkan, maka semakin baik. Sumber yang bagus untuk mempersiapkan ada di **www.collegeboard.org**

☐ ***Memulai mencari perguruan tinggi***
Menentukan perguruan tinggi mana yang ingin Anda masuki bisa menjadi tantangan. Cari perguruan tinggi yang menawarkan program sarjana yang sejalan dengan tujuan karir Anda di **www.bigfuture.collegeboard.org/college-search**

☐ ***Menyiapkan aplikasi kuliah***
Proses aplikasi bisa terasa sangat luar biasa, namun ada beberapa sumber yang bagus yang bisa membantu Ansa seperti di **www.bigfuture.collegeboard.org**, dan situs yang membantu mempermudah proses aplikasi, **seperti di www.commonapp.org**

College Search

Mengetahui tujuan karir Anda dapat betul-betul membatu Anda dalam pencarian perguruan tinggi. Anda dapat mencari tahu sekolah-sekolah yang menawarkan jurusan dan kursus-kursus yang Anda butuhkan untuk mencapai tujuan karir Anda. Bagaimanapun ada hal-hal lainnya yang harus dipertimbangkan.

Tipe perguruan tinggi: publik, pribadi, komunitas, teknis

Ukuran: sekolah bisa berkisar dari yang lebih sedikit dari 1.000 siswa sampai yang lebih dari 50.000 siswa

Lokasi: pedalaman, pinggiran kota, kota, dekat dari rumah, jauh dari rumah

Staf pengajar: reputasi mengajar, profesor vs asisten guru

Fasilitas: perpustakaan, penginapan, teknologi, fasilitas kampus

Ketersediaan bantuan keuangan: beasiswa, hibah, pinjaman

Aktivitas: Klub, Perkumpulan mahasiswa /perkumpulan mahasiswi, olahraga, kelompok akademik

Gap Year—Apa itu?

Gagasan perihal tahun jeda (gap year) lebih dan semakin popular di Amerika. Tahun jeda adalah tahun ekstra antara lulus dari sekolah menengah atas dan memulai kuliah. Ada banyak alasan untuk mengambil tahun jeda—bekerja untuk menabung biaya kuliah, mengeksplorasi pilihan karir melalui kerja, magang, atau job shadowing (mengikuti seseorang yang kompeten di-bidang karirnya), atau mungkin hanya membutuhkan lebih banyak waktu untuk mempersiapkan dan menyelesaikan proses aplikasi.

Memperluas Pilihan Anda:
Klaster Karir

Ada beberapa langkah tambahan yang dapat Anda lakukan untuk melanjutkan pencarian pilihan karir Anda. Sekarang ketika Anda sudah mengetahui lebih jauh mengenai minat Anda, akan sangat membantu untuk mencari pekerjaan potensial dari sudut pandang lain. Gambar di bawah ini menampilkan enam tipe minat yang meliputi 16 klaster karir. Klaster Karir memberikan informasi mengenai fokus area (atau jalur-pembelajaran yang berhubungan dengan karir). Dengan memperoleh pendidikan dari salah satu career clusters ini, Anda sedang mempersiapkan beberapa jalur karir.

Latihan

Dengan menggunakan tiga huruf Kode Ringkasan Anda yang didapat dari **Buku Kerja StandardSDS**, lingkari tiga tipe minat Anda di bagian atas gambar di bawah ini. Kemudian tinjau setiap klaster karir di bawah tipe-tipe ini. Sekarang, lingkari klaster karir yang sepertinya menarik bagi Anda. Mengacu pada **StandardSDS Occupations Finder** untuk deskripsi dari masing-masing klaster karir. Dengan menggunakan tabel yang telah Anda kerjakan pada halaman 4, tambahkan prospek pekerjaan lagi.

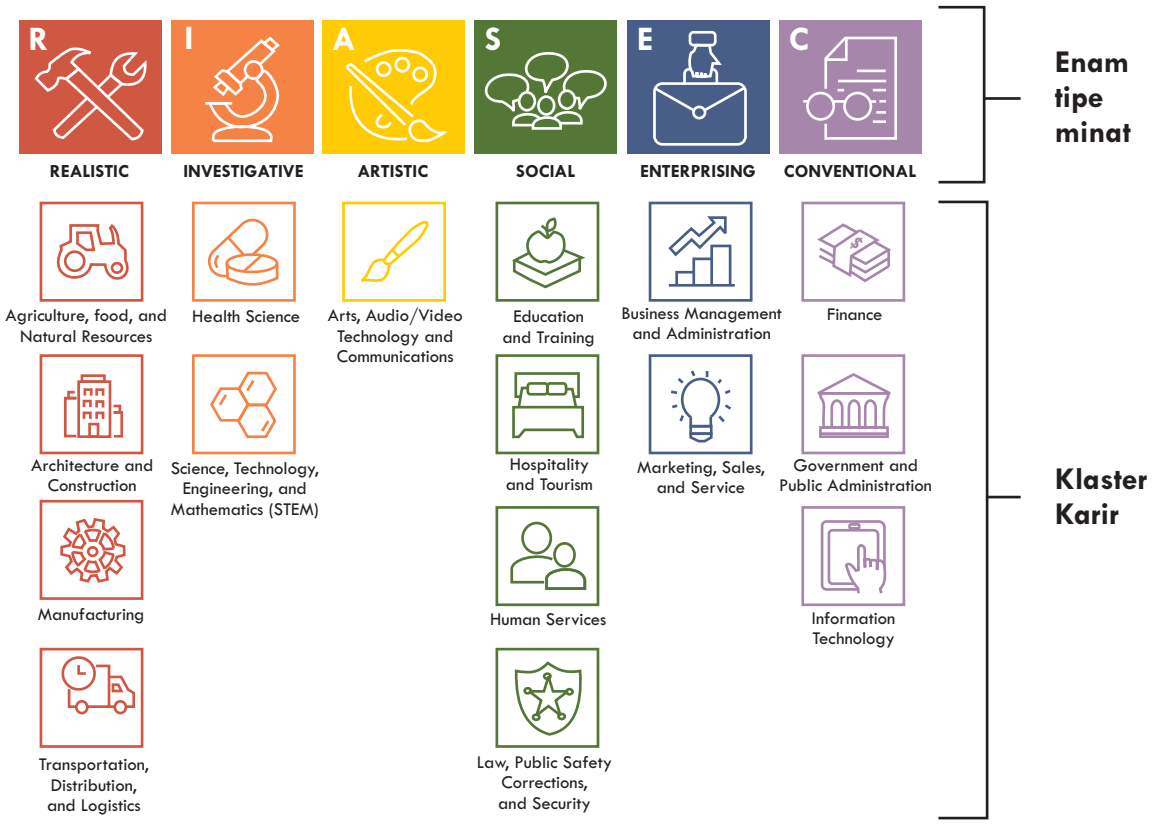

Latihan

Melalui buku kerja ini, kami telah mendeskripsika betapa uniknya setiap orang dan masing-sin memiliki minat karir yang berbeda-beda. Beberapa tipe minat memiliki banyak pekerjaan yang berhubungan dengan mereka dibadingkan orang lain. Ikuti langkah-langkah yang tercatum di sebelah kanan untuk memperluas eksplorasi Anda.

Refleksi

Tinjau enam skor RIASEC Anda pada halaman 13 dari StandardSDS Assessment Booklet. Apakah semuanya relatif tinggi (misalnya, lebih besar dari 201? Atau semuanya relatif rendah?)

- Jika Anda memperoleh semua nilai tinggi, Anda mungkin memiliki banyak minat dan keterampilan yang berbeda. Anda mungkin memiliki banyak kemungkinan karir dan mungkin ingin fokus untuk mempersempitnya.
- Jika Anda memperoleh semua nilai rendah, Anda mungkin perlu lebih banyak waktu untuk mempelajari seperti apa dan apa yang Anda inginkan dari pekerjaan Anda. Minat Anda adalah hasil dari apa yang telah Anda pelajari dan alami hingga saat ini dalam hidup Anda. Anda dapat mengembangkan minat baru dengan mencoba hal-hal baru.

Saran untuk menghasilkan lebih banyak pilihan pekerjaan

1. Seperti yang dibahas di bagian Mengeksplorasi Pekerjaan di buku kerja ini, pastikan untuk meninjau pekerjaan yang terkait dengan tiga huruf Kode Ringkasan Anda (misalnya, RAS) serta kombinasi dan permutasinya (misalnya, SAR, ARS, RSA).
2. Eksplor masing-masing jenis minat Anda secara individual. Sebagai contoh, jika kode Anda RAS, periksa semua pekerjaan Realistis, semua pekerjaan Artistik, dan semua pekerjaan Sosial.
3. Gunakan kode pekerjaan impian terbaru Anda (lihat daftar di halaman 5). Pastikan untuk meninjau kombinasi lain dari kode itu juga.
4. Merupakan ide yang baik untuk meninjau tanggapan Anda di Buku Kerja StandardSDS—apakah Anda jujur? Apakah Anda membuat kesalahan skoring? Sudahkah Anda mengubah pikiran Anda tentang beberapa respons Anda setelah melakukan eksplorasi?
5. Pindai Indeks Alfabet yang dimulai pada halaman 27 dari StandardSDS Occupations Finder. Suatu pekerjaan yang ingin Anda pelajari lebih lanjut mungkin akan terlihat menonjol.

Membuat Keputusan Karir

Ketika berbicara mengenai pengambilan keputusan karir, tidak ada orang dan tidak ada tes yang dapat memberikan jaminan sempurna. Kita dapat menguraikan beberapa ide dan alat yang biasanya mengurangi hasil dan risiko yang tidak diinginkan, tetapi akan selalu ada beberapa risiko dan beberapa hasil yang tidak diinginkan. Untuk alasan ini, akan sangat membantu untuk belajar sebanyak mungkin tentang diri Anda dan dunia kerja.

Sejauh ini, kami telah meninjau beberapa hal yang harus dilakukan jika Anda memikirkan satu atau lebih pekerjaan yang mungkin Anda sukai. Namun, StandardSDS mungkin gagal untuk mendapatkan pekerjaan yang diinginkan karena (a) skor Anda semuanya rendah, (b) Anda memiliki banyak nilai tinggi yang hampir sama dan hasilnya menunjukkan terlalu banyak alternatif, (c) Ringkasan hanya menyarankan pekerjaan yang dirasa tidak Anda sukai, atau (d) dua huruf pertama dari kode Anda berlawanan pada Hexagon.

Penting untuk diingat bahwa orang mengembangkan nilai yang berbeda dan membuat keputusan tentang karier mereka pada waktu yang berbeda. Sebagian orang tahu pada usia 15 tahun karier apa yang ingin mereka ikuti; yang lain mungkin berusia 25 tahun lebih tua sebelum membuat keputusan. Pada saat yang sama, ada beberapa orang yang memiliki banyak minat yang tidak perlu menjadi jelas dengan usia. Orang-orang seperti itu membutuhkan lebih banyak waktu untuk mencari kegiatan kerja dan non-kerja untuk memuaskan minat dan bakat mereka.

Buku kerja ini telah mencakup beberapa masalah yang perlu dipertimbangkan ketika memilih jalur karir. Aspek penting lainnya yang perlu dipertimbangkan adalah gaji dan prospek pekerjaan.

Exercise

Ketika Anda mulai mempersempit pencarian Anda, lihat gaji yang terkait dengan setiap karir yang Anda eksplorasi. Tinjau gaji rata-rata pekerjaan favorit Anda yang tercantum di halaman 5. Anda dapat menemukan informasi gaji dengan mengunjungi situs O*NET **(www.onetonline.org)** dan meninjau bagian Wages & Employment-Trends. Upah oleh negara juga ada.

Selain mempertimbangkan potensi penghasilan untuk karir yang Anda minati, pertimbangkan juga prospek jangka panjang dari karir tersebut. Beberapa karier mengalami penurunan signifikan dalam 10 tahun terakhir, dan beberapa bahkan mungkin sudah tidak berlaku lagi dalam 30 tahun ke depan.

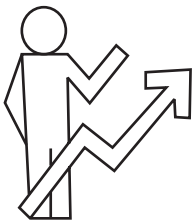

Di sisi lain, banyak karir yang mengalami peningkatan popularitas. Pekerjaan **Rapid Growth** diproyeksikan tumbuh jauh lebih cepat daripada pekerjaan rata-rata di tahun-tahun mendatang.
Pekerjaan **New and Emerging** berada dalam industri pertumbuhan tinggi. Ikon-ikon ini dapat membantu Anda menentukan pekerjaan yang mungkin diminati di tahun-tahun mendatang.

LULUSAN PERGURUAN TINGGI USIA 25 TAHUN SAMPAI 32 TAHUN YANG BEKERJA FULL TIME MENDAPATKAN GAJI TAHUNAN—SEKITAR **$17,500** LEBIH BANYAK—DARI PEKERJA YANG HANYA MEMPUNYAI GELAR DIPLOMA.

Reflection

Pertanyaan tambahan yang perlu dipertimbangkan:

Apa fungsi penting dari karir ini?
Apa tugas dan kegiatan spesifik yang diperlukan untuk melakukan pekerjaan ini?
Gaya kerja apa yang dibutuhkan untuk melakukan pekerjaan ini dengan sebaik-baiknya?
Nilai kerja apa yang dibutuhkan untuk menjadi yang paling puas dalam pekerjaan ini?

Exercise

Berikut adalah langkah-langkah yang dapat diambil untuk meningkatkan kualitas keputusan karir Anda.

- Bicaralah dengan beberapa orang yang melakukan pekerjaan yang Anda minati. Sebagian besar pekerja merasa tersanjung ketika seseorang bertanya tentang hari-hari kerja mereka, bagaimana mereka mendapatkan pelatihan mereka, dan seterusnya.
- Pertimbangkan kegiatan kerja sukarela dan paruh waktu (misalnya, magang, peluang pendidikan kooperatif, pekerjaan musim panas) yang akan memberikan pengalaman serupa dengan yang ditemukan dalam pekerjaan yang Anda pikir mungkin Anda sukai.
- Lihat melalui publikasi dan situs Web terkait yang berisi artikel tentang kegiatan atau pekerjaan yang Anda minati. Majalah seperti Archaeology, The Artist, Flying, Bloomberg Businessweek, Education Week, Popular Mechanics, dan Scientific American dapat memberi Anda gambaran tentang topik dan kegiatan yang menarik bagi orang-orang dalam profesi ini.
- Mencari bantuan dari konselor karir, spesialis karir, psikolog kejuruan, atau profesional lainnya. Anda dapat menemukan bantuan karir di area Anda dengan mengunjungi: **www.hcda.org/aws/NCDA/pt/sp/consumer_find**

Sumber

Membuat keputusan karir membutuhkan banyak waktu—namun meluangkan waktu untuk memikirkan dan merencanakan masa depan Anda akan terbayar dalam jangka panjang. Menyelesaikan asesmen hanyalah satu langkah. Ada beberapa tambahan sumber yang tersedia yang akan memungkinkan Anda untuk melanjutkan pencarian Anda.

Self-Directed Search (SDS) Web site
www.self-directed-search.com

Situs web ini memberikan informasi berharga untuk orang tua, siswa, guru, pencari kerja, dan profesional. Ini termasuk materi pelatihan dan sumber lainnya.

National Career Development Association
www.ncda.org/aws/NCDA/pt/sp/resources

Situs Web ini diperbarui setiap tahun dengan ratusan sumber, layanan, dan alat bantu bermanfaat yang membantu pengguna dalam mengeksplorasi karir, merencanakan masa depan, mencari pekerjaan, dan menemukan pelatihan tambahan yang diperlukan untuk mengejar impian.

Career One Stop
www.careeronestop.org/toolkit

Situs Web ini menawarkan berbagai alat dan sumber untuk eksplorasi karir, informasi pendidikan, dan instruksi pencarian kerja. Ini membantu pengguna mengeksplorasi peluang karir dan membuat pilihan pekerjaan dan pendidikan. Ini disponsori oleh Departemen Tenaga Kerja, Pekerjaan dan Pelatihan Administrasi Amerika Serikat. Informasi di sini terus diperbarui.

Career Clusters
https://careertech.org/career-clusters

Situs Web ini memungkinkan Anda menjelajahi klaster karier—kelompok pekerjaan yang umumnya berada di bidang yang sama dan memerlukan keterampilan serupa. Untuk setiap klaster karier, situs ini menyediakan informasi tentang pengetahuan dan keterampilan yang dibutuhkan, rencana studi untuk pendidikan S2, dan pekerjaan terkait.

O*NET Online
www.onetonline.org

Situs Web ini dibuat untuk menyediakan akses luas ke database Occupational Information Network dari informasi pekerjaan, yang mencakup informasi tentang keterampilan, kemampuan, aktivitas kerja, dan minat yang terkait dengan lebih dari 950 pekerjaan. Sumber ini memungkinkan pengunjung untuk menelusuri pekerjaan menggunakan banyak item pencarian yang berbeda. Informasi pekerjaan dikumpulkan terutama dari sumber-sumber Bureau of Labor Statistics. Informasi di sini terus diperbarui.

Occupational Outlook Handbook
www.bls.gov/ooh

Situs Web ini menyediakan informasi terbaru tentang ratusan pekerjaan yang menyumbang persentase besar pekerjaan di Amerika Serikat. Informasi termasuk sifat pekerjaan, tempat kerja, pelatihan dan kualifikasi lainnya, kemajuan, pandangan pekerjaan, penghasilan dan kondisi kerja, dan sumber informasi tambahan.

My Next Move for Veterans
www.mynextmove.org/vets

Situs Web ini didukung oleh O*NET, dirancang untuk membantu para veteran menemukan karir sipil yang mirip dengan pekerjaan yang mereka bantu dalam militer. Seperti O*NET, ini mencakup informasi pekerjaan, seperti keterampilan, kemampuan, aktivitas kerja, dan minat. Hal ini memungkinkan para veteran untuk menelusuri pekerjaan sipil menggunakan banyak istilah pencarian yang berbeda. Informasi di sini terus diperbarui.