LAPORAN PRAKTIKUM

POSTTEST (4)

ALGORITMA PEMROGRAMAN LANJUT

Disusun oleh:

Sabrina (2509106126)

Kelas (C2 ‘25)

PROGRAM STUDI INFORMATIKA

UNIVERSITAS MULAWARMAN

SAMARINDA

2026

1. Flowchart

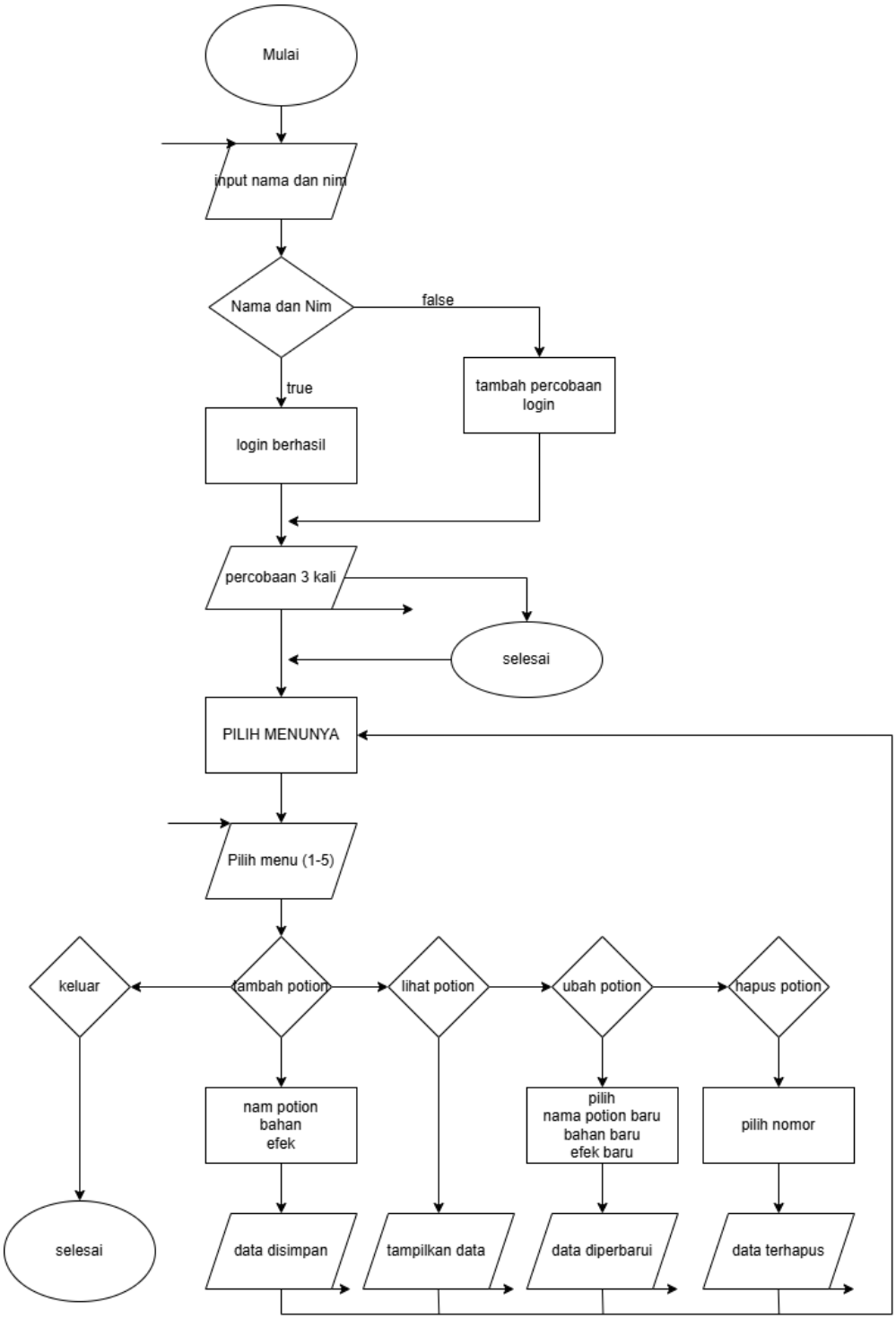

Gambar 1.1 flowchart dari program

2. Deskripsi Singkat Program

Program ini dibuat menggunakan bahasa pemrograman C++ untuk mengelola data potion dengan konsep CRUD (Create, Read, Update, Delete). Program dimulai dengan sistem login menggunakan nama sebagai username dan NIM sebagai password dengan maksimal 3 kali percobaan.

Data pada program disimpan menggunakan struct, yaitu User untuk menyimpan data pengguna dan Potion untuk menyimpan data potion yang terdiri dari nama potion, bahan, dan efek.

Setelah login berhasil, pengguna dapat mengakses menu utama yang berisi pilihan untuk menambah data potion, melihat data potion, mengubah data potion, dan menghapus data potion. Program akan terus berjalan menggunakan perulangan do-while sampai pengguna memilih menu keluar.

3. Source Code

SourceCode:

```
#include <iostream>
#include <string>
using namespace std;

struct User {
    string nama;
    string nim;
};

struct Potion {
    string namaPotion;
    string bahan;
    string efek;
};
```

```
bool loginUser(User
user) {
    string inputNama,
inputNim;
    int percobaan = 0;

    while (percobaan <
3) {
        cout << "===
SILAHKAN LOGIN ===" <<
endl;
        cout <<
"Masukkan Nama: ";
        cin >>
inputNama;
        cout <<
"Masukkan NIM: ";
        cin >>
inputNim;

        if (inputNama
== user.nama &&
inputNim == user.nim) {
            cout <<
"Login berhasil!\n";
            return
true;
        } else {
            cout <<
"Login gagal!\n";

percobaan++;
        }
    }

    cout << "Duhh gagal
login 3 kali. Program
berhenti.\n";
```

```
    return false;
}

void
tambahPotion(Potion
*potion, int
*jumlahPotion) {
    cout << "\n===
MENAMBAHKAN POTION
===\n";

    cout << "Masukkan
Nama Potion: ";
    cin >>
potion[*jumlahPotion].n
amaPotion;

    cout << "Bahan
potion: Glistering
Melon, Pufferfish,
Sugar\n";

    cout << "Masukkan
Bahan Potion: ";
    cin >>
potion[*jumlahPotion].b
ahan;

    cout << "Masukkan
Efek Potion: ";
    cin >>
potion[*jumlahPotion].e
fek;

    (*jumlahPotion)++;

    cout << "Potion
berhasil
ditambahkan!\n";
}
```

```
void lihatPotion(Potion
*potion, int
jumlahPotion) {
    int pilih;
    cout << "\n===
LIHAT POTION ===\n";
    cout << "1.
Tampilkan semua
potion\n";
    cout << "2. Pilih
potion\n";
    cout << "Pilihan:
";
    cin >> pilih;

    if (pilih == 1) {
        for (int i = 0;
i < jumlahPotion; i++)
{
            cout <<
"\nPotion ke-" << i+1
<< endl;
            cout <<
"Nama  : " <<
potion[i].namaPotion <<
endl;
            cout <<
"Bahan : " <<
potion[i].bahan <<
endl;
            cout <<
"Efek  : " <<
potion[i].efek << endl;
        }
    }
    else if (pilih ==
2) {
        int index;
```

```
        cout <<
"Masukkan nomor potion:
";
        cin >> index;

        if (index > 0
&& index <=
jumlahPotion) {
            cout <<
"Nama  : " <<
potion[index-
1].namaPotion << endl;
            cout <<
"Bahan : " <<
potion[index-1].bahan
<< endl;
            cout <<
"Efek  : " <<
potion[index-1].efek <<
endl;
        } else {
            cout <<
"Yahhh data tidak
ditemukan\n";
        }
    }
}

void ubahPotion(Potion
*potion, int
jumlahPotion) {
    int ubah;

    cout << "\n=== UBAH
POTION ===\n";
    cout << "Pilih
potion yang ingin
diubah: ";
    cin >> ubah;
```

```
    if (ubah > 0 &&
ubah <= jumlahPotion) {
        cout << "Nama
potion baru: ";
        cin >>
potion[ubah-
1].namaPotion;

        cout << "Bahan
potion: Glistering
Melon, Pufferfish,
Sugar\n";

        cout << "Bahan
baru: ";
        cin >>
potion[ubah-1].bahan;

        cout << "Efek
baru: ";
        cin >>
potion[ubah-1].efek;

        cout << "Data
potion berhasil
diubah!\n";
    } else {
        cout << "Yahhh
data tidak
ditemukan\n";
    }
}

void hapusPotion(Potion
*potion, int
*jumlahPotion) {
    int hapus;
```

```
    cout << "\n===
MENGHAPUS POTION
===\n";
    cout << "Pilih
potion yang ingin
dihapus: ";
    cin >> hapus;

    if (hapus > 0 &&
hapus <= *jumlahPotion)
{
        for (int i =
hapus-1; i <
*jumlahPotion-1; i++) {
            potion[i] =
potion[i+1];
        }

(*jumlahPotion)--;

        cout << "Potion
berhasil dihapus!\n";
    } else {
        cout << "Yahhh
data tidak
ditemukan\n";
    }
}

int main() {
    User user;
    Potion potion[100];
    int jumlahPotion =
0;

    user.nama = "rina";
    user.nim = "126";
```

```
    if
(!loginUser(user)) {
        return 0;
    }

    int menu;

    do {
        cout << "\n===
SILAHKAN PILIH MENUNYA
===\n";
        cout << "1.
Tambah Potion\n";
        cout << "2.
Lihat Potion\n";
        cout << "3.
Ubah Potion\n";
        cout << "4.
Hapus Potion\n";
        cout << "5.
Keluar\n";
        cout << "Pilih
menu: ";
        cin >> menu;

        if (menu == 1)
{

tambahPotion(potion,
&jumlahPotion);
        }
        else if (menu
== 2) {

lihatPotion(potion,
jumlahPotion);
        }
        else if (menu
== 3) {
```

```
ubahPotion(potion,
jumlahPotion);
        }
        else if (menu
== 4) {

hapusPotion(potion,
&jumlahPotion);
        }

    } while (menu !=
5);

    cout << "Program
selesai.\n";

    return 0;
}
```

4. Hasil Output

```
=== SILAHKAN LOGIN ===
Masukkan Nama: rina
Masukkan NIM: 111
Login gagal!
=== SILAHKAN LOGIN ===
Masukkan Nama: rina
Masukkan NIM: 222
Login gagal!
=== SILAHKAN LOGIN ===
Masukkan Nama: rina
Masukkan NIM: 333
Login gagal!
Duhh gagal login 3 kali. Programnya berhenti.
```

Gambar 4.1 Output gagal login

```
=== SILAHKAN LOGIN ===
Masukkan Nama: rina
Masukkan NIM: 126
Login berhasil!
```

Gambar 4.2 Output login berhasil

```
=== SILAHKAN PILIH MENUNYA ===
1. Tambah Potion
2. Lihat Potion
3. Ubah Potion
4. Hapus Potion
5. Keluar
Pilih menu: 1

=== MENAMBAHKAN POTION ===
Masukkan Nama Potion: speed
Bahan potion: Glistering Melon, Pufferfish, Sugar
Masukkan Bahan Potion: sugar
Masukkan Efek Potion: Menambah_kecepatan
Potion berhasil ditambahkan!
```

Gambar 4.3 Output Tambah Potion

```
=== SILAHKAN PILIH MENUNYA ===
1. Tambah Potion
2. Lihat Potion
3. Ubah Potion
4. Hapus Potion
5. Keluar
Pilih menu: 2

=== LIHAT POTION ===
1. Tampilkan semua potion
2. Pilih potion
Pilihan: 1

Potion ke-1
Nama  : speed
Bahan : sugar
Efek  : Menambah_kecepatan

=== SILAHKAN PILIH MENUNYA ===
1. Tambah Potion
2. Lihat Potion
3. Ubah Potion
4. Hapus Potion
5. Keluar
Pilih menu: 2

=== LIHAT POTION ===
1. Tampilkan semua potion
2. Pilih potion
Pilihan: 2
Masukkan nomor potion: 1
Nama  : speed
Bahan : sugar
Efek  : Menambah_kecepatan
```

Gambar 4.4 Output Lihat Potion

```
=== SILAHKAN PILIH MENUNYA ===
1. Tambah Potion
2. Lihat Potion
3. Ubah Potion
4. Hapus Potion
5. Keluar
Pilih menu: 3

=== UBAH POTION ===
Pilih potion yang ingin diubah: 1
Nama potion baru: Water_Breathing
Bahan potion: Glistering Melon, Pufferfish, Sugar
Bahan baru yang dibutuhkan: Pufferfish
Efek baru: Bernapas_Dalam_Air
Data potion berhasil diubah!
```

Gambar 4.5 Output Ubah Potion

```
=== SILAHKAN PILIH MENUNYA ===
1. Tambah Potion
2. Lihat Potion
3. Ubah Potion
4. Hapus Potion
5. Keluar
Pilih menu: 4

=== MENGHAPUS POTION ===
Pilih potion yang ingin dihapus: 1
Potion berhasil dihapus!
```

Gambar 4.6 Output Hapus Potion

```
=== SILAHKAN PILIH MENUNYA ===
1. Tambah Potion
2. Lihat Potion
3. Ubah Potion
4. Hapus Potion
5. Keluar
Pilih menu: 5
Program selesai.
```

Gambar 4.7 Output Keluar

5. Langkah-langkah GIT

5.1 GIT Add

```
PS C:\Users\LENOVO\OneDrive\Documents\praktikum-APL> git add .
```

Fungsi dari git add adalah untuk nandan file yang mau kita siapin sebelum di commit.

5.2 GIT Commit

```
PS C:\Users\LENOVO\OneDrive\Documents\praktikum-APL> git commit -m "kelar pt 3"
[main 7d242b7] kelar pt 3
 3 files changed, 176 insertions(+)
 create mode 100644 praktikum-apl/post-test/post-test-apl-3/2509106126-Sabrina-PT-3.cpp
 create mode 100644 praktikum-apl/post-test/post-test-apl-3/2509106126-Sabrina-PT-3.exe
 create mode 100644 praktikum-apl/post-test/post-test-apl-3/2509106126-Sabrina-PT-3.png
```

Fungsi dari git commit adalah buat menyimpan perubahan yang udah kita tandain pakai git add ke dalam riwayart git.

5.3 GIT Push

```
PS C:\Users\LENOVO\OneDrive\Documents\praktikum-APL> git push -u origin main
Enumerating objects: 5, done.
Counting objects: 100% (5/5), done.
Delta compression using up to 16 threads
Compressing objects: 100% (5/5), done.
Writing objects: 100% (5/5), 575.72 KiB | 4.17 MiB/s, done.
Total 5 (delta 0), reused 0 (delta 0), pack-reused 0 (from 0)
To https://github.com/rina0706/pratikum-apl.git
 * [new branch]      main -> main
branch 'main' set up to track 'origin/main'.
```

Fungsi git push adalah untuk ngirim perubahan yang udah kita commit di repo lokal ke repo online, biar orang lain liat atau kerja bareng.