BUKU PEDOMAN
PRAKTIK KERJA LAPANGAN

SPEKTRUM KEAHLIAN SEKOLAH MENENGAH KEJURUAN/ MADRASAH ALIYAH KEJURUAN PADA KURIKULUM MERDEKA			
1	**Bidang Keahlian**		**Bisnis dan Manajemen**
	Program Keahlian		**Pemasaran**
	Konsentrasi Keahlian		**Bisnis Digital**
2	**Bidang Keahlian**		**Bisnis dan Manajemen**
	Program Keahlian		**Akuntansi dan Keuangan Lembaga**
	Konsentrasi Keahlian		**Akuntansi**
3	**Bidang Keahlian**		**Seni dan Ekonomi Kreatif**
	Program Keahlian		**Desain Komunikasi Visual**
	Konsentrasi Keahlian		**Desain Komunikasi Visual**
4	**Bidang Keahlian**		**Seni dan Ekonomi Kreatif**
	Program Keahlian		**Animasi**
	Konsentrasi Keahlian		**Animasi**
5	**Bidang Keahlian**		**Teknologi Informasi**
	Program Keahlian		**Pengembangan Perangkat Lunak dan Gim**
	Konsentrasi Keahlian		**Rekayasa Perangkat Lunak**

SMK Bakti Nusantara 666
Jl. Raya Percobaan No.65, Cileunyi Kulon, Kec. Cileunyi,
Kabupaten Bandung, Jawa Barat 40622
Email: baknus@smkbn666.sch.id

PEDOMAN PENULISAN PKL

1.2. LAPORAN PKL

A. PEDOMAN PENULISAN LAPORAN PKL

Laporan Akhir Praktik Kerja Lapangan (PKL) adalah laporan akhir yang disusun menurut pengalaman yang didapatkan pada saat berada di dunia kerja dan ditulis berdasarkan kaidah Bahasa Indonesia, di bawah pengawasan atau pengarahan guru pembimbing, untuk memenuhi kriteria-kriteria kualitas yang telah ditetapkan. Laporan akhir PKL dibuat sebagai salah satu persyaratan untuk memenuhi tugas setelah selesai melaksanakan PKL.

Karya tersebut akan menjadi bagian dari kumpulan Laporan Akhir Praktik Kerja Lapangan SMK Bakti Nusantara 666 yang dihasilkan oleh peserta didik SMK Bakti Nusantara 666 yang telah selesai melaksanakan PKL. Dalam upaya mendokumentasikan seluruh kumpulan Laporan Akhir PKL SMK Bakti Nusantara 666 dalam format tercetak, diperlukan Pedoman Penulisan Laporan Akhir PKL yang dapat digunakan oleh seluruh peserta didik SMK Bakti Nusantara 666 agar tercipta suatu standar dan tidak terjadi keberagaman antara satu Laporan Akhir PKL dengan Laporan Akhir PKL yang lainnya.

Pedoman ini disusun oleh Tim Penyusun Pedoman Penulisan Laporan Akhir PKL yang dikoordinasikan oleh Kepala SMK Bakti Nusantara 666 dan diterbitkan dengan tujuan memberikan tuntunan kepada peserta didik penulis Laporan Akhir PKL. Pedoman ini wajib digunakan oleh seluruh peserta didik penulis laporan akhir PKL sebagai panduan penulisan laporan akhir PKL.

Pedoman penulisan Laporan PKL dibagi menjadi tiga bagian diantaranya**: Bagian Awal, Bagian Pokok Tulisan dan Bagian Petunjuk Tulisan dengan jumlah tidak kurang dari 30 halaman**.

1. Bagian Awal

Bagian awal mencakup halaman judu (sampul luar dan sampul dalam), lembar pengesahan, kata pengantar, daftar isi, daftar table dan daftar gambar .

Sampul Luar	:	Sampul luar meliputi: Sebagai halaman terdepan yang pertama terbaca dari suatu laporan, Halaman Sampul harus dapat memberikan informasi singkat, jelas dan tidak bermakna ganda (ambigu) kepada pembaca tentang laporan tersebut yang berupa judul, lambang/logo

sekolah, identitas penulis, kompetensi keahlian, dan tahun pembuatan seperti berikut:

1. Judul Laporan PKL, Sub Judul, Syarat Penyusunan, Lambang/logo SMK Bakti Nusantara 666, Nama dan NIS, Program Studi, Keahlian, dan Nama Sekolah
2. Pada sampul luar digunakan sampul buku (*soft cover*).

Judul PKL :

1. Judul adalah kalimat pernyataan yang menunjukan (1) fenomena yang dipermasalahkan, (2) maksud, dan tujuan PKL, (3) situasi dan kondisi di mana fenomena itu terjadi;
2. Susunan kata pada judul membentuk segitiga terbalik dan tidak lebih dari 3 baris dengan jarak 1 spasi;
3. Panjang judul tidak lebih dari 20 kata;

Judul ditulis dengan satu spasi, f*ont Time New Roman* ukuran 14pt, hurup kafital dan tebal (*bold*). Pengecualian untuk huruf kapital adalah untuk istilah dan nama ilmiah (nomenklatur).

Pemakaian bahasa asing dicetak miring, kecuali singkatan yang tetap menggunakan huruf tegak.

Sub Judul : Tulisan sub judul PKL mengunakan *font Time New Roman* ukuran 12 dan tulisan

		(**bold**).
Syarat Penyusunan laporan PKL	:	Tulisan sub judul PKL mengunakan *font Time New Roman* ukuran 12, dan jarak spasi dengan judul 1.5 spasi.
Logo Sekolah	:	Diletakan di tengah halaman setelah syarat penyusunan laporan pkl, yang disajikan secara proposional dengan ukuran 4,0 cm x 4,0 cm dan berwarna. Serta jarak syarat dan logo 3 spasi.
Nama Siswa	:	Nama siswa diletakan ditengah halaman setelah logo sekolah, dengan jarak 3 spasi, kemudian nama siswa ditulis lengkap dengan huruf kapital dan tebal (***bold***), font Times New Roman ukuran 12pt, tidak boleh disingkat, Nomor Induk Siswa (NIS)dicantumkan di bawah nama. Jarak antara nama siswa dan NIS adalah satu spasi.
Instansi Asal	:	adalah " **BIDANG KEAHLIAN TEKNOLOGI INFORMASI, PROGRAM KEAHLIAN PENGEMBANGAN PERANGKAT LUNAK DAN GIM, SMK BAKTI NUSANTARA 666 "** Nama Instansi ditulis dengan *font* Time New Roman ukuran 14pt, hurup kapital dan tebal
Tahun penyelesaian	:	ialah tahun ujian PKL yang diselenggarakan dengan font

		PKL Times New Roman ukuran 14pt, huruf kapital dan tebal (bold). Contoh halaman sampul dapat dilihat pada halaman Lampiran
Halaman Sampul Dalam	:	Berisi tulisan yang sama dengan dengan halaman sampul luar, tetapi diketik di atas kertas putih (**kertas hvs 80 gram**) Contoh halaman sampul dapat dilihat pada halaman lampiran.
Halaman Pengesahan	:	Lembar Pengesahan berisi persetujuan pembimbing sekolah, pembimbing perusahaan, dan diketahui oleh kepala program keahlian serta kepala sekolah dengan tanda tangan dan tanggal persetujuan. (Contoh halaman pengesahan dapat dilihat pada halaman lampiran)
Kata Pengantar	:	Halaman Kata Pengantar memuat pengantar singkat atas laporan akhir PKL. Halaman Ucapan Terima Kasih memuat ucapan terima kasih atau penghargaan kepada berbagai pihak yang telah membantu dalam penyusunan laporan akhir PKL. Sebaiknya, ucapan terima kasih atau penghargaan tersebut juga mencantumkan bantuan yang mereka berikan, misalnya bantuan dalam memperoleh masukan, data, sumber informasi, serta bantuan dalam menyelesaikan laporan akhir PKL
Daftar Isi	:	1. Daftar isi menyusun setiap bagian dari laporan PKL yang dimulai, disusun secara teratur menurut nomor halaman. Nomor halaman yang mendahului daftar isi tidak perlu dimuat pada daftar isi. Judul “DAFTAR ISI” ditulis dengan huruf kapital tanpa diakhiri titik, dan ditempatkan di tengah-tengah kertas. Kata Halaman diketik empat spasi di bawah judul DAFTAR ISI dan ujung kanan kata Halaman tersebut berjarak 3 cm dari tepi kanan kertas. Daftar isi yang lebih satu halaman diteruskan ke halaman

berikutnya. Jarak bab, subbab dan seterusnya bervariasi. Daftar isi hanya terdapat judul bab dan subbab. Judul bab atau sub bab yang lebih dari dua baris menggunakan satu spasi.

2. Judul tiap bab ditulis dengan huruf besar semuanya, dan subbab hanya huruf pertama tiap kata menggunakan huruf besar, kecuali kata depan dan kata sambung
3. Contoh penulisan DAFTAR ISI dapat dilihat pada Lampiran

Tabel Tabel : 1. Daftar tabel berisi seluruh tabel yang ada di dalam bagian utama. Daftar tabel dibuat bila tabel yang terdapat pada bagian utama berjumlah lebih dari satu tabel.

2. Daftar tabel ditik sama dengan daftar isi. Nomor tabel ditulis dengan Angka. “Nomor” ditik rata kiri, dan “Halaman” ditik rata kanan dua spasi di bawah judul “DAFTAR TABEL”. Judul tabel ditik paling jauh pada dua karakter sebelum huruf “H” kata “Halaman”.
3. Judul tabel di dalam daftar sama dengan judul tabel dalam isi. Judul tabel dilanjutkan dengan titik-titik hingga dua karakter sebelum huruf “H” kata “Halaman”. Huruf pertama dalam tabel menggunakan huruf kapital, disesuaikan dengan aturan penulisan yang baku. Judul tabel ditik satu spasi. Huruf pertama baris selanjutnya dari judul tabel ditik di bawah huruf pertama kata pertama baris di atasnya. Jarak antar judul tabel 1,5 spasi.
4. Contoh penulisan DAFTAR TABEL dapat dilihat pada Lampiran.

Daftar Gambar : Daftar gambar berisi seluruh gambar yang terdapat di

dalam bagian utama, yang berupa gambar tangan, foto, peta, grafik dan lainnya. Daftar gambar dibuat apabila gambar yang terdapat pada bagian utama berjumlah lebih dari satu gambar. Cara penulisan daftar gambar mengacu pedoman penulisan untuk daftar tabel.

Contoh DAFTAR GAMBAR dapat dilihat pada Lampiran

Daftar Lampiran : Daftar lampiran memuat semua lampiran yang ada di dalam laporan PKL. Lampiran PKL dapat berupa izin pkl, persetujuan etis (ethical clearance), persetujuan panelis atau informan, formulir, kuisioner, hasil analisis, tabel, gambar, grafik, denah, dan ilustrasi lainnya. Isi lampiran-lampiran tersebut merupakan sesuatu arsip yang menunjang dan berkaitan dengan tulisan dalam bagian utama. Data mentah tidak perlu dicantumkan dalam daftar lampiran. Cara penulisan daftar lampiran mengacu pedoman penulisan untuk daftar tabel.

Contoh DAFTAR LAMPIRAN dapat dilihat pada Lampiran

2. Bagian Poko Tulisan

a) Sistematika PKL

Sistematika praktik kerja lapangan (PKL) bertujuan untuk membuktikan pembenaran dari hasil praktik kerja lapangan yang sudah dilakukan, jika praktik kerja tidak untuk mengajukan hipotesis, maka laporan PKL terdiri dari (4) Bab.

b) Sistematika Laporan PKL

HALAMAN JUDUL
LEMBAR PERSETUJUAN
KATA PENGANTAR
DAFTAR ISI
DAFTAR GAMBAR
DAFTAR TABEL
BAB I PENDAHULUAN
1.1. Latar Belakang
1.2. Rumusan Masalah
1.3.Tujuan
1.4.Manfaat

BAB II TINJAUAN UMUM PERUSAHAAN
2.1. Gambaran Umum Perusahaan
2.2. Visi dan Misi Perusahaan
2.3. Struktur Organisasi dan Jobdase Pekerjaan
2.4. Logo Perusahaan

BAB III PELAKSANAAN PKL
3.1. Rencana Kegiatan PKL
3.2. Pelaksanaan Praktik Kerja Lapangan
3.3. Uraian Tugas

BAB IV PENUTUP
4.1. Kesimpulan
LAMPIRAN

3. Deskripsi Bagian Pokok Penulisan Laporan PKL

Bagian Pokok Laporan PKL	Deskripsi
BAB I PENDAHULUAN	1. Penjelasan mengenai perlunya PKL, 2. Mendeskripsikan tentang proses pelaksanaan PKL 3. Permasalahan mengenai proses pekerjaan yang di tempat PKL 4. Menggambarkan lokasi PKL 5. Membuat tujuan PKL secara umum dan khusus seperti (melatih untuk bekerja mandiri, seta menambah wawasan) 6. Memuat manfaat seperti memperoleh wawasan luas mengenai seluk beluk dunia industri.
BAB II TINJAUAN UMUM PERUSAHAAN	1. Membuat gambaran umum perusaan seperti (profil perusahaan, ruang lingkup pekerjaan, penerapan keselamatan kerja). 2. Membuat latar belakang perusahaan seperti (visi dan misi, sejarah perusahaan, logo perusahaan, struktur organisasi,
BAB III PELAKSANAAN DAN HASIL PKL	1. Menggambarkan tempat dan waktu pelaksanaan PKL 2. Membuat metode pelaksanaan PKL seperti (uraian secara jelas pekerjaan yang dilakukan, baik penggunaan software atau aplikasi) 3. Hasil pekerjaan yang dilakukan selama PKL seperti (menjelaskan hal-hal pokok pekerjaan yang dilakukan selama PKL yang berupa uraian umum pekerjaan yang telah dilakukan)

BAB IV PENUTUP **KESIMPULAN**	1. Simpulan adalah jawaban dari permasalahan yang dialami selama PKL.

4. Lampiran

a) Peta lokasi
b) Main table yang berisi data/informasi
c) Tabel-tabel data sekunder
d) Hasil-hasil perhitungan statistic
e) Dokumen-dokumen yang digunakan
f) Foto-foto hasil pengamatan

B. TATA TULIS PKL

Penulisan Laporan PKL memerlukan penulisan dengan menggunakan tata tulis ilmiah seperti format tulisan dan penyajian hal-hal dasar yang sesuai dengan pedoman.

1. Format Tulisan

   Format tulisan adalah format atau bentuk dan ukuran tulisan ditentukan oleh macam dan ukuran kertas, bentuk dan ukuran huruf tik, tata letak (*layout*) tulisan, spasi huruf dan baris, serta penomoran

   a. Kertas yang digunakan adalah:
      1) kertas hvs, digunakan untuk pengetikan
      2) kertas tipis (doorslag) digunakan sebagai pembatas antar bagian atau antar bab berlogo SMK Bakti Nusantara 666,
      3) kertas lentur (*soft cover*) digunakan untuk sampul muka
   b. Bentuk dan ukuran huruf. Terdapat dua bentuk huruf yang digunakan
      1) Huruf tegak digunakan hampir di semua tulisan
      2) Huruf miring digunakan pada judul sub bab, bahasa asing, judul buku pada daftar pustaka dan hal-hal yang dianggap penting
   c. *Layout* adalah tempat atau ruang di mana tulisan diletakkan atau diterapkan. Hal ini berlaku untuk semua halaman, dari mulai sampul muka (*cover*) sampai lampiran, baik pada laporan PKL.
   d. Usur-unsur halaman
      1) Margin adalah batas-batas ruang tulis, baik batas dari samping kiri dan kanan kertas, maupun dari atas dan bawah kertas. Margin kiri dan atas ditetapkan berjarak 4 cm; sedangkan margin kanan dan bawah 3 cm.

2) Nomor Halaman adalah nomor yang berupa angka yang menandai setiap halaman.
   a) Halaman pertama dari bagian awal tulisan yaitu sampul muka, Halaman kedua (halaman judul) dan halaman ketiga (lembar pengesah), transliterasi tidak diberi nomor halaman
   b) Untuk bagian awal tulisan (*preliminary*) digunakan angka Romawi kecil
   c) Nomor-nomornya diletakkan pada margin bawah di tengah-tengah.
   d) Untuk bagian pokok tulisan (*text*) sampai dengan bagian *referensi* (lampiran) berupa angka.
   e) Halaman di mana tertera tajuk bab, nomor halamannya diletakkan pada margin bawah di tengah-tengah.
   f) Halaman lainnya diletakkan pada perpotongan margin atas dan margin kanan (sudut kanan atas).
3) Inden adalah ruang kosong dalam baris yang menandai kalimat permulaan setiap alinea, biasanya panjang indensi adalah empat huruf; atau setiap alinea dimulai pada spasi huruf (ketukan) kelima (indeks 1cm dalam *word processor*).
4) Ruang catatan kaki (*footnote*) ruang di bagian bawah di atas margin bawah, yang disediakan bagi catatan kaki (apabila digunakan); dipisahkan oleh garis pembatas.

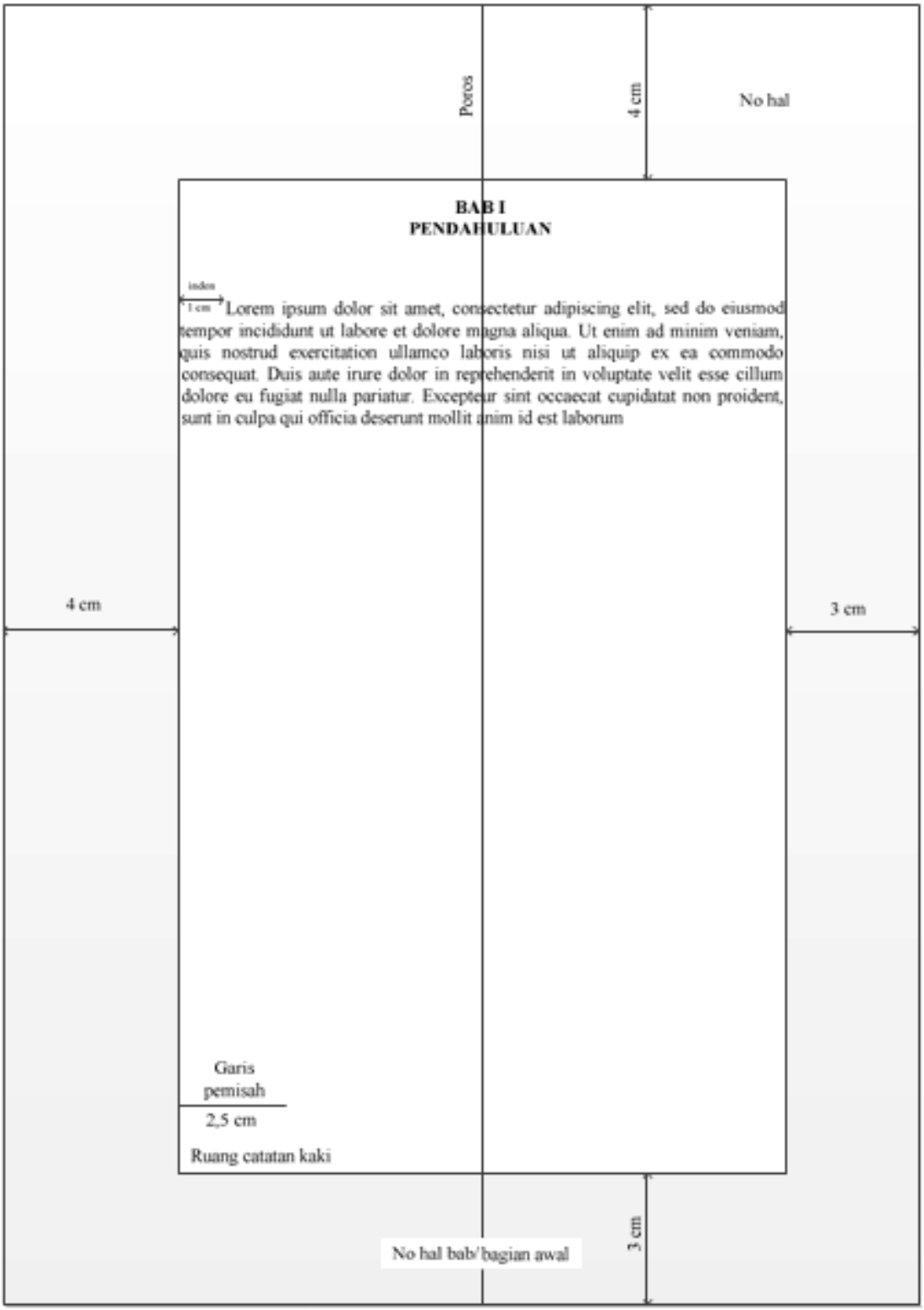
Poros
4 cm
No hal
BAB I
PENDAHULUAN
inden
1 cm
Lorem ipsum dolor sit amet, consectetur adipiscing elit, sed do eiusmod tempor incididunt ut labore et dolore magna aliqua. Ut enim ad minim veniam, quis nostrud exercitation ullamco laboris nisi ut aliquip ex ea commodo consequat. Duis aute irure dolor in reprehenderit in voluptate velit esse cillum dolore eu fugiat nulla pariatur. Excepteur sint occaecat cupidatat non proident, sunt in culpa qui officia deserunt mollit anim id est laborum
4 cm
3 cm
Garis pemisah
2,5 cm
Ruang catatan kaki
3 cm
No hal bab/bagian awal

5) Spasi baris yaitu jarak antara baris, biasanya digunakan dua spasi baris
   a) Tiga spasi baris digunakan untuk jarak antara tajuk bab dan tajuk pasal (subbab) atau antara bab dan pasal (subbab) dengan tulisan.
   b) Dua spasi baris digunakan untuk jarak antara baris tulisan
   c) Satu spasi baris digunakan untuk tabel-tabel yang dipadatkan, kutipan tertentu, dan tajuk bab atau pasal (subbab) yang terdiri dari dua baris.
6) Spasi huruf yaitu jarak antara huruf dalam kata atau dalam kalimat; misalnya jarak antara kata dengan kata dalam kalimat adalah satu spasi atau satu ketukan. Selain sebagai pemisah kata, juga digunakan sebagai jarak setelah tanda baca.
   a) Setelah tanda koma (,) dipisahkan oleh dua spasi huruf (loncat satu ketuk)
   b) Setelah tanda titik (.) titik koma (;), titik dua (:), tanda seru (!), dan tanda tanya (?) Dipisah oleh tiga spasi huruf (loncat dua ketuk).
7) Penomoran adalah pemberian angka untuk menandai urut-urutan tulisan ada tiga macam angka yang digunakan.
   a) Angka Romawi besar untuk nomor bab.
   b) Angka berdigit 2 untuk nomor pasal (subbab)
   c) Angka berdigit 3 untuk nomor sub pasal (subbab)
   d) Angka biasa untuk rincian

BAB I
SUBBAB 1.1 (dua digit)
SUB-SUBBAB 1.1.1 (tiga digit)
NOMOR RINCIAN 1.
2.
3.
4.
Dan seterusnya

Jika pada rincian pertama terdapat rincian kedua maka

Rincian pertama 1, Rincian keduanya 1)
3)

4)

Dan seterusnya menggunakan kurung tutup

Jika pada Rincian kedua, terdapat rincian ketiga, Rincian kedua 1), Rincian ketiganya (1)

(2)

(3)

(4)

Dan seterusnya menggunakan kurung buka dan kurung tutup

2. Penyajian Hal-hal Dasar

Dalam menyajikan laporan PKL, perlu diperhatikan tiga (3) hal penting yaitu penyajian tabel dan gambar, dan kutipan.

a. Penyajian Tabel dan Gambar

Tabel adalah daftar yang berisi data/informasi, tersusun secara jelas dan terinci menurut sistem analisis silang horizontal dan vertikal untuk mempermudah analisis dan interptretasinya. Tabel harus terdiri dari tiga atau lebih kolom dan tiga atau lebih baris. Sementara itu gambar adalah data atau informasi yang dibuat untuk memperjelas tabel untuk data/informasi yang tidak dapat disusun pada tabel. Gambar dapat berupa grafik, diagram, denah, skema, peta dan foto. Penyajiannya adalah sebagai berikut:

1) Setiap tabel atau gambar diberi nomor dan judul. Nomor tabel dan gambar mengikuti keberadaannya pada suatu bab dan urutan peletakannya
2) Letak tabel bisa berdiri (*portrait*) atau memanjang (*landscape*)
3) Judul Tabel diletakkan di atas tabel. Ditik dengan menggunakan huruf semi-capital (huruf besar pada setiap awal kata)
4) Judul gambar terletak di bagian bawah gambar (peletakan nomor dan judul gambar di bawah keterangan-keterangan)
5) Nomor tabel dan gambar menggunakan angka (1,2,3 dan seterusnya)
6) Diusahakan untuk meletakkan tabel dan gambar seutuhnya pada satu halaman, baik sebagian maupun seluruh halaman, hindari pemotongan

tabel apalagi gambar yang dipisahkan di lain halaman. Silahkan atur spasi dan ukuran huruf.

7) Bagi tabel yang memuat baris tidak lebih dari 10 baris, pengetikan spasi baris dapat dilakukan dua spasi baris; tetapi jika lebih, diatur antara 1,5 sampai 1 spasi baris
8) Jangan menyajikan tabel-tabel dan gambar-gambar pada satu halaman berturut-turut tanpa interpretasi tabel atau gambar di atasnya, atau buatlah kalimat-kalimat pembuka bagi tabel atau gambar yang akan disajikan
9) Semua tabel yang memuat data sekunder harus dicantumkan sumbernya secara jelas, ditik dua spasi baris di bawah garis pembatas tabel
10) Tabel yang memuat data primer atau diolah sendiri tidak perlu mencantumkan sumbernya.

b. Penyajian kutipan

Penulis dapat menggunakan cara pengutipan di mana menyebutkan terlebih dahulu nama yang menyatakan diikuti tahun pustaka diterbitkan dan halaman di mana pernyataan itu tertera, kemudian materi kutipannya.

Handoko (2018:10) menyatakan bahwa “manajemen merupakan sebuah proses perencanaan, pengorganisasian, pengarahan, dan pengawasan usaha dari para anggota guna penggunaan sumber daya untuk mencapai tujuan organisasi yang telah ditentukan.”

Atau dapat juga dengan menyajikan materi kutipannya terlebih dahulu kemudian nama yang menyatakan dan tahun terbit pustaka dan halaman pernyataan yang dikutip.

“Manajemen merupakan sebuah proses perencanaan, pengorganisasian, pengarahan, dan pengawasan usaha dari para anggota guna penggunaan sumber daya untuk mencapai tujuan organisasi yang telah ditentukan” (Handoko, 2018:10).

C. LAMPIRAN

Lampiran 1: Acuan Sampul Luar Dalam dan Cover

Font time new roman, ukuran 14pt, bold/tebal, maksimal 3 baris, spasi 1, posisi center, hurup besar

4cm

Font time new roman, ukuran 12 bold/tebal, spasi 1, posisi center,

EDITING FOTO MENGGUNAKAN

APLIKASI COREL DRAW DAN PHOTOSHOP CS 7

(Laporan Kegiatan Praktik Kerja Industri di PT. Pindad Persero)

Disusun Untuk Memenuhi Salah Satu Persyaratan Kelulusan

Tahun Ajaran 2025/2026

Font time new roman, ukuran 12, spasi 1, posisi center,

4cm

3cm

Ukuran, 4,0cm x 4,0cm, logo berwarna

oleh

.....

NIS .....

Font time new roman, ukuran 12, bold/tebal spasi 1, posisi center,

BIDANG KEAHLIAN .....

PROGRAM KEAHLIAN .....

KONSENTRASI KEAHLIAN……

SMK BAKTI NUSANTARA 666 CILEUNYI

2026

Font time new roman, ukuran 14pt, bold/tebal, spasi 1, posisi center, hurup besar

3cm

Lampiran 2: Lembar Pengesahan

LEMBAR PENGESAHAN

Laporan Kegiatan Praktik Kerja Lapangan (PKL) yang disusun oleh :

Nama : …….
NIS : …….
Bidang Keahlian : …….
Program Keahlian : …….
Dengan judul : …….

LAPORAN KEGIATAN PRAKTIK KERJA LAPANGAN (PKL)
PENGGUNAAN APLIKASI COREL DRAW DAN ADOBE PHOTOSHOP
DI PT PINDAD (Persero)

Telah disahkan pada :
Hari :
Tanggal :

Pembimbing Perusahaan/Instansi,

Nama lengkap beserta gelar

Pembimbing Sekolah,

Nama lengkap beserta gelar

Mengetahui,

Kepala
SMK Bakti Nusantara 666,

Nama lengkap beserta gelar

Kepala
Program Keahlian .....

Nama lengkap beserta gelar

Lampiran 3: Kata Pengantar

KATA PENGANTAR

Puji syukur penulis panjatkan kehadirat Tuhan Yang Maha Esa sehingga pada akhirnya penulis dapat menyusun dan menyelesaikan laporan PKL di Bank Mandiri dan diselesaikan sesuai rencana.

PKL ini dilaksanakan untuk memenuhi syarat untuk mengikuti Ujian Nasional yang telah ditentukan oleh SMK Bakti Nusantara 666.

Dalam penyusunan laporan ini penulis banyak mendapatkan motivasi, semangat dan bantuan dari berbagai pihak. Untuk itu pada kesempatan ini penulis ingin mengucapkan terimakasih kepada:

1. Bapak Deni Danis Suara, S.T., M.Kom. selaku Kepala SMK Bakti Nusantara 666 yang telah memberikan dukungan.
2. Bapak Saepudin, S.T. selaku Panitia PKL
3. Bapak ..... selaku Kepala Program Keahlian .....
4. Bapak/Ibu ..... selaku pembimbing sekolah yang telah memonitoring dan membimbing di tempat PKL.
5. Bapak/Ibu ..... selaku pembimbing industri yang telah membimbing di tempat PKL.
6. Semua pihak yang telah membantu yang tidak bisa penulis sebutkan namanya satu persatu.

Penulis menyadari bahwa dalam penulisan laporan ini masih jauh dari sempurna, oleh karena itu penulis mengharapkan adanya kritik dan saran yang bersifat membangun dari pembaca demi kesempurnaan laporan ini.

Akhir kata penulis mengharapkan semoga laporan PKL ini memperluas pengetahuan kita semua tentang pentingnya sebuah PKL.

Kab. Bandung, 10 Oktober 2024

Penulis

Lampiran 4: Daftar Isi

HALAMAN JUDUL
LEMBAR PENGESAHAAN
KATA PENGANTAR
DAFTAR ISI
DAFTAR GAMBAR
DAFTAR TABEL
BAB I PENDAHULUAN
1.1. Latar Belakang
1.1.1 …….
1.1.2.…….
1.2. Rumusan Masalah
1.2.1. …….
1.3. Tujuan
1.4. Manfaat

BAB II TINJAUAN UMUM PERUSAHAAN
2.1. Gambaran Umum Perusahaan
2.1.1 …….
2.2. Visi dan Misi Perusahaan
2.2.1. ……..
2.4. Struktur Organisasi dan Jobdase Pekerjaan
2.4.1. …….
2.5. Logo Perusahaan
2.5.1. ……..

BAB III PELAKSANAAN PKL
3.1 Rencana Kegiatan PKL
3.2 Pelaksanaan Praktik Kerja Lapangan
3.3 Uraian Tugas

BAB IV PENUTUP
4.1 Kesimpulan
LAMPIRAN

Lampiran 5: Daftar Gambar

Gambar 2.1 Struktur Organisasi SMK Bakti Nusantara 666 .....
Gambar 2.2 Logo SMK Bakti Nusantara 666 23
Gambar 3.1 Usecase Diagram .....
Gambar 3.2 Class Diagram .....
Gambar 3.3 *Activity Diagram* Input Data User .....
Gambar 3.4 *Activity Diagram* Input Data Kelas .....
Gambar 3.5 *Activity Diagram* Input Data Jurusan .....
Gambar 3.6 *Activity Diagram* Input Data Siswa .....
Gambar 3.7 *Activity Diagram* Input Data Kategori Pelanggaran .....
Gambar 3.8 *Activity Diagram* Input Data Kategori Sanksi .....
Gambar 3.9 *Activity Diagram* Kelola PoinPelanggaran dan Sanksi .....
Gambar 3.10 *Activity Diagram* Input Data Pelanggaran .....
Gambar 3.11 *Activity Diagram* Input Data Sanksi .....
Gambar 3.12 *Activity Diagram* Kelola Laporan Pelanggaran .....
Gambar 3.13 *Activity Diagram* Lihat Data LaporanPelanggaran .....
Gambar 3.14 Activity Diagram Verifikasi Pelanggaran .....

Lampiran 6: Daftar Tabel

Tabel 1.1 Kegiatan Kerja Praktik .....
Tabel 2.1 Identitas Sekolah .....
Tabel 2.2 Tabel Pendidikan Budaya dan Karakter SMK Bakti Nusantara 666 .....
Tabel 3.1 Kegiatan Kerja Praktik .....
Tabel 3.2 Simbol-simbol *Use Case Diagram* .....
Tabel 3.3 Aktor Sistem .....
Tabel 3.4 Deskripsi *Usecase* .....
Tabel 3.5 Skenario *Usecase* Login .....
Tabel 3.6 Skenario *Usecase* User .....
Tabel 3.7 Skenario *Usecase* Kelola Kelas .....
Tabel 3.8 Skenario *Usecase* Kelola Jurusan .....
Tabel 3.9 Skenario *Usecase* Kelola Siswa 23
Tabel 3.10 Skenario *Usecase* Kelola Kategori Pelanggaran .....

Lampiran 7: Bagian Isi

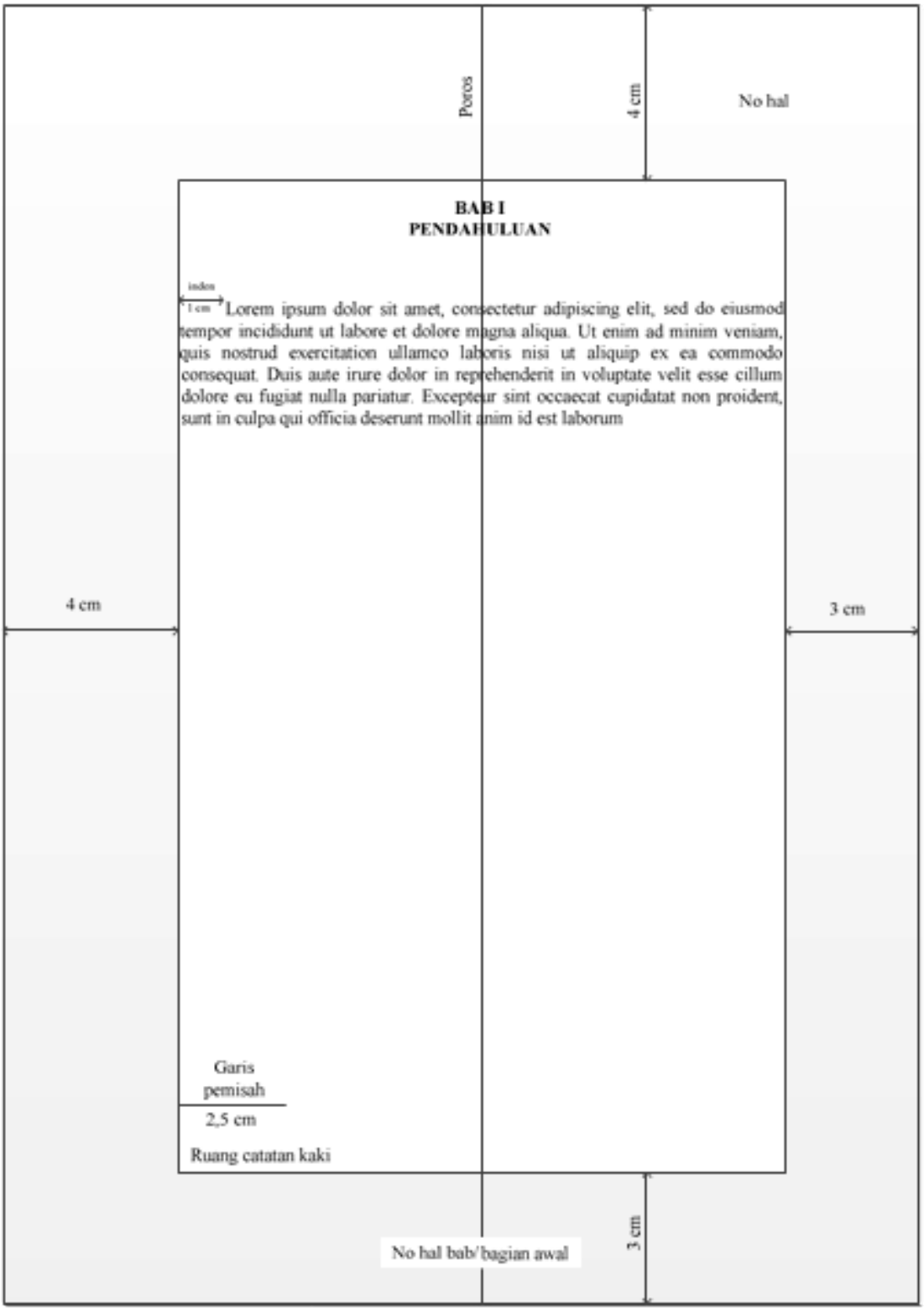

Lampiran 8: Pembuatan Daftar Tabel

Tabel 3.9 Skenario *Usecase* Kelola Siswa

Identifikasi	
Nama	Kelola Siswa
Tujuan	Mengelola penambahan jumlah siswa
Aktor	IT Support
Keadaan Awal	Aplikasi dalam keadaan *stand by*, IT Support melakukan penambahan jumlah siswa dan pengurangan jumlah siswa
Skenario Utama	
Aksi Aktor	Reaksi Sistem
1. IT Support login 2. Masuk kedalam menu siswa	3. Menambah jumlah siswa dan mengurangi jumlah siswa
Kondisi Akhir	IT Support melakukan logout

(*Sumber: Rancangan Penulis*)

Lampiran 9: Pembuatan Daftar Gambar

Gambar 2.2 Logo SMK Bakti Nusantara 666
(*Sumber : Kepala Tata Usaha*)

RANCANG BANGUN APLIKASI ABSENSI PEGAWAI BERBASIS WEB

(Laporan Kegiatan Praktik Kerja Lapangan di PT.Cerdas)

Disusun Untuk Memenuhi Salah Satu Persyaratan Kelulusan

Tahun Ajaran 2025/2026

Di SMK Bakti Nusantara 666

Disusun Oleh :

XXX

171119696

BIDANG KEAHLIAN TEKNOLOGI INFORMASI
PROGRAM KEAHLIAN PENGEMBANGAN PERANGKAT LUNAK DAN GIM
KONSENTRASI KEAHLIAN REKAYASA PERANGKAT LUNAK
SMK BAKTI NUSANTARA 666 CILEUNYI
2026

RANCANG BANGUN APLIKASI ABSENSI PEGAWAI BERBASIS WEB

(Laporan Kegiatan Praktik Kerja Lapangan di PT.Cerdas)

Disusun Untuk Memenuhi Salah Satu Persyaratan Kelulusan

Tahun Ajaran 2025/2026

Di SMK Bakti Nusantara 666

Disusun Oleh :

ASEP RAMDANI

17111002

BIDANG KEAHLIAN TEKNOLOGI INFORMASI

PROGRAM KEAHLIAN PENGEMBANGAN PERANGKAT LUNAK DAN GIM

KONSENTRASI KEAHLIAN REKAYASA PERANGKAT LUNAK

SMK BAKTI NUSANTARA 666 CILEUNYI

2026

LEMBAR PENGESAHAN

Laporan Kegiatan Praktik Kerja Lapangan (PKL) yang disusun oleh :

Nama : …….
NIS : …….
Program Keahlian : …….
Kompetisi Keahlian : …….
Dengan judul : …….

LAPORAN KEGIATAN PRAKTIK KERJA LAPANGAN (PKL)
RANCANG BANGUN APLIKASI ABSENSI PEGAWAI BERBASIS WEB

Telah disahkan pada :
Hari :
Tanggal :

Pembimbing Perusahaan/Instansi, Pembimbing Sekolah,

Nama lengkap beserta gelar **Nama lengkap beserta gelar**

Mengetahui,

Kepala
SMK Bakti Nusantara 666,

Ka. Program Keahlian
Komp. Keahlian .....

Deni Danis Suara, S.T.,M.Kom. **Aji Sukma Kusumah, S.T.**

KATA PENGANTAR

Puji syukur penulis panjatkan kehadirat Tuhan Yang Maha Esa sehingga pada akhirnya penulis dapat menyusun dan menyelesaikan laporan PKL di Bank Mandiri dan diselesaikan sesuai rencana.

PKL ini dilaksanakan untuk memenuhi syarat untuk mengikuti Ujian Nasional yang telah ditentukan oleh SMK Bakti Nusantara 666.

Dalam penyusunan laporan ini penulis banyak mendapatkan motivasi, semangat dan bantuan dari berbagai pihak. Untuk itu pada kesempatan ini penulis ingin mengucapkan terimakasih kepada:

1. Bapak Dani Wardani, S.Hum., M.Pd. selaku Kepala SMK Bakti Nusantara 666 yang telah memberikan dukungan.
2. Bapak Prayoga Eka Chandra, S.T. selaku Panitia PKL
3. Bapak ..... selaku Kaprodi .....
4. Bapak/Ibu ..... selaku pembimbing sekolah yang telah memonitoring dan membimbing di tempat PKL.
5. Bapak/Ibu ..... selaku pembimbing industri yang telah membimbing di tempat PKL.
6. Semua pihak yang telah membantu yang tidak bisa penulis sebutkan namanya satu persatu.

Penulis menyadari bahwa dalam penulisan laporan ini masih jauh dari sempurna, oleh karena itu penulis mengharapkan adanya kritik dan saran yang bersifat membangun dari pembaca demi kesempurnaan laporan ini.

Akhir kata penulis mengharapkan semoga laporan PKL ini memperluas pengetahuan kita semua tentang pentingnya sebuah PKL.

Kab. Bandung, 10 Oktober 2024

Penulis

DAFTAR ISI

LEMBAR PENGESAHAN ..... **iii**
KATA PENGANTAR ..... **i**
DAFTAR ISI ..... **ii**
DAFTAR TABEL ..... **iv**
DAFTAR GAMBAR ..... **v**

BAB I PENDAHULUAN **1**
1.1 Latar Belakang 1
1.2 Rumusan Masalah 2
1.3 Tujuan 2
1.4 Manfaat 3

BAB II TINJAUAN UMUM PERUSAHAAN **4**
2.1 Gambaran Umum Perusahaan 4
2.2 Struktur Organisasi 5
2.3 Visi dan Misi 6
2.4 Logo Perusahaan 7

BAB III PELAKSANAAN PKL **8**
3.1 Rencana Kegiatan PKL 8
3.2 Analisis Sistem yang Diusulkan 9
3.2.1 Analisis Masalah 11
3.2.2 Analisis Kebutuhan Sistem 11
3.3 Uraian Tugas 13
3.3.1 Diagram *Use Case* 14
3.3.2 Skenario *Use Case* Diagram 16

BAB IV KESIMPULAN 20
4.1 Kesimpulan 20
LAMPIRAN 21

DAFTAR TABEL

Tabel 2.1 Data Siswa Tahun 2020-2021 5
Tabel 3.1 Kegiatan Penelitian 8
Tabel 3.2 Permasalahan dan solusi yang diharapkan 10
Tabel 4.3 Aktor Sistem 15
Tabel 4.4 Deskripsi Use Case 15

DAFTAR GAMBAR

Gambar 2.1 Struktur PT.Cerdas 5
Gambar 2.2 Logo SMK Bakti Nusantara 666 7
Gambar 4.1 Diagram alur sistem yang sedang berjalan 9
Gambar 4.2 Diagram alur sistem yang diusulkan 13
Gambar 4.3 Use Case Diagram Aplikasi 14
Gambar 4.4 Desain Tambah Data Pengguna 17
Gambar 4.5 Desain Entri Pengguna 17
Gambar 4.6 Desain *verifikasi* Pelanggaran 18
Gambar 4.7 Desain Laporan Pelanggaran 19

BAB I
PENDAHULUAN

1.1 Latar Belakang

Perkembangan teknologi yang begitu pesat, khususnya teknologi informasi banyak mengubah sistem kerja di berbagai bidang. Salah satu bidang yang dapat berpengaruh besar adalah bidang pelayanan masyarakat, baik pelayanan pemerintahan maupun pelayanan swasta. Teknologi informasi tidak bisa terlepas dari bantuan mekanisme kerja komputer dan basis data. Pelayanan bisa lebih cepat, efisien, transparan dan lebih aman.

Saat ini sudah banyak instansi pemerintah atau swasta yang mulai memanfaatkan teknologi informasi termasuk instansi sekolah. Namun pemanfaatan teknologi informasi di instansi sekolah masih terbatas dan biasanya hanya sekolah-sekolah tertentu. Salah satu pemanfaatan teknologi informasi yaitu kegiatan tata tertib siswa, yang dimana teknologi informasi yang berkaitan dengan tata tertib sekolah masih jarang digunakan.

Sesuai Peraturan Menteri Pendidikan Nasional Nomor 39 Tahun 2008 tentang Pembinaan Kesiswaan bahwa untuk mengembangkan potensi siswa sesuai dengan fungsi dan tujuan pendidikan nasional, yaitu siswa yang beriman dan bertaqwa kepada Tuhan Yang Maha Esa, berakhlak mulia, berilmu, kreatif mandiri dan menjadi warga negara yang demokratis. Dalam lampiran peraturan ini disebut bahwa salah satu contoh jenis kegiatan pembinaan kesiswaan adalah pembinaan budi pekerti luhur dan akhlak mulia yang antara lain berupa : (1) melaksanakan tata tertib dan kultur sekolah; (2) melaksanakan 7K (keamanan, kebersihan, ketertiban, keindahan, kekeluargaan dan kedamaian; (3) melaksanakan norma-norma yang berlaku dan tatakrama pergaulan.

Berdasarkan hasil data yang diperoleh dan hasil diskusi dengan wakil kepala sekolah bidang kesiswaan, bimbingan konseling dan wali kelas bahwa dengan metode pencatatan pelanggaran tersebut sering terjadi kesalahpahaman dalam

penyampaian informasi dan menimbulkan kurangnya keterbukanaan informasi antara wakil kepala sekolah bidang kesiswaan, bimbingan konseling, dan wali kelas.

Berdasarkan permasalahan tersebut, penulis tertarik untuk membuat laporan Praktek Kerja Lapangan (PKL) dengan judul "**Rancang Bangun Aplikasi Pencatatan Pelanggaran Dan Evaluasi Dalam Pemberian Sanksi Terhadap Siswa Berbasis Web**" dengan tujuan untuk keterbukaan informasi dan mengurangi kesalahan dalam pencatatan absensi yang memiliki sistem pelaporan yang terintegrasi dengan komputerisasi.

1.2 Rumusan Masalah

Berdasarkan uraian latar belakang, penulis melakukan identifikasi permasalahan-permasalahan yang terjadi pada pemberian pelanggaran dan sanksi yang diperoleh oleh siswa-siswi adalah sebagai berikut :

1. Bagaimana membuat aplikasi yang tepat untuk meminimalisir kesalahan dalam penyampaian informasi bagi wakil kepala sekolah bidang kesiswaan, bimbingan konseling dan wali kelas?
2. Bagaimana membuat aplikasi pencatatan pelanggaran dan sanksi siswa yang dapat memudahkan pengelolaan data pelanggaran dan sanksi siswa bagi wakil kepala sekolah bidang kesiswaan, bimbingan konseling dan wali kelas?
3. Bagaimana membuat pelaporan yang terintegrasi dengan komputerisasi dari aplikasi pencatatan pelanggaran ?

1.3 Tujuan

Adapun tujuan pelaksanaan dari penelitian yang diharapkan oleh penulis adalah sebagai berikut:

1. Untuk meminimalisir kesalahan dalam penyampaian informasi bagi wakil kepala sekolah bidang kesiswaan, bimbingan konseling dan wali kelas

2. Untuk membuat aplikasi pencatatan pelanggaran dan sanksi siswa yang dapat memudahkan pengelolaan data pelanggaran dan sanksi siswa bagi wakil kepala sekolah bidang kesiswaan, bimbingan konseling dan wali kelas
3. Untuk membuat aplikasi pencatatan pelanggaran yang dapat menghasilkan pelaporan dengan komputerisasi bagi wakil kepala sekolah bidang kesiswaan, bimbingan konseling, dan wali kelas.

1.4 Manfaat

Setelah pelaksanaan penelitian selesai, penulis mendapatkan beberapa manfaat bahwa pelaksanaan penelitian ini dapat memberikan dampak positif bagi instansi yang dituju. Adapun manfaat-manfaat bagi penulis dan instansi adalah sebagai berikut:

1. Manfaat bagi penulis

   Hasil dari penelitian ini diharapkan dapat memberikan manfaat bagi penulis dan dapat menambah serta mengembangkan ilmu pengetahuan pada umumnya terutama pada bidang teknologi informasi yang sedang berkembang pesat pada saat ini serta teknologi informasi yang akan dibuat dapat benar-benar digunakan sebaik mungkin sesuai dengan kebutuhan yang berada di SMK Bakti Nusantara 666.
2. Bagi Instansi yang dituju

   Kegunaan dari hasil penelitian ini diharapkan dapat dijadikan bahan informasi yang bermanfaat untuk membantu dalam pencatatan pelanggaran siswa yang berada di SMK Bakti Nusantara 666.

BAB II
TINJAUAN UMUM PERUSAHAAN

2.1 Gambaran Umum Perusahaan

Objek penelitian secara garis besar merupakan alat untuk mengidentifikasi dan memetakan suatu lingkungan penelitian yang menjadi tujuan penelitian untuk mendapatkan gambaran umum secara luas yang terdiri dari sifat lingkungan, struktur, sejarah dan fungsi setiap apa yang ada di lingkungan penelitian tersebut.

Objek penelitian ini adalah pengelolaan data pelanggaran dan sanksi siswa dan penyampaian informasi pelanggaran dan sanksi siswa tersebut melalui media aplikasi *website* kepada pihak-pihak yang terkait diantaranya, wakil kepala sekolah bidang kesiswaan, wali kelas, dan bimbingan konseling serta penyediaan pelaporan yang sudah disesuaikan dengan tingkatan, jurusan dan kelas yang akan digunakan untuk kebutuhan data di aplikasi dilingkungan SMK Bakti Nusantara 666 yang berlokasi di Jl, Percobaan No. 65 Kecamatan Cileunyi Desa Cimekar Kabupaten Bandung.

SMK Bakti Nusantara 666 adalah lingkungan Sekolah Menengah Kejuruan yang memiliki jurusan antara lain : RPL (Rekayasa Perangkat Lunak), Animasi, DKV dan Akuntansi yang didirikan sejak tahun 2007 berawal dari Panggilan Allah SWT dalam penyempurnaan Rukun Islam untuk Menjalankan Ibadah ke Tanah Suci, Tokoh utama Pendiri YPDM Bakti Nusantara 666 berangkat Menunaikan Ibadah Haji tahun 2006-2007 bersama KBIH Al-Manar Rancaekek Kab. Bandung.

Tabel 2.1 Data Siswa Tahun 2020-2021

Bidang Keahlian / Program Keahlian	Kelas 10		Kelas 11		Kelas 12		Jumlah Total
	L	P	L	P	L	P	
Rekayasa Perangkat Lunak	95	22	101	26	142	29	**415**
Animasi	10	3	17	4	16	11	**61**
Desain Komunikasi Visual	33	21	18	14	36	33	**155**
Akuntasi dan Keuangan Lembaga	16	69	6	84	19	114	**308**
Bisnis D aring dan Pemasaran	7	4					**11**
Total							**950**

Sumber: Tata Usaha SMK Bakti Nusantara 666

2.2 Struktur Organisasi

Struktur organisasi menunjukan divisi tenaga kerja atau pola koordinasi, komunikasi, arus kerja dan kewenangan formal yang mengarakan aktivitas organisasi. Adapun struktur organisasi yang terdapat di SMK Bakti Nusantara 666 dapat dilihat pada Gambar 3.1

Gambar 2.1 Struktur PT.Cerdas
Sumber: Tata Usaha SMK Bakti Nusantara 666

Berdasarkan struktur organisasi di atas, terdapat beberapa tugas dan tanggung jawab dari tiap-tiap divisi, terutama divisi yang terlibat pada program yang terkait

dengan pelanggaran dan sanksi. Adapun tugas dan tanggung jawab dari struktur organisasi di SMK Bakti Nusantara 666 adalah sebagai berikut:

1. Kepala Sekolah

   Kepala Sekolah bertugas memberikan bimbingan, bantuan, pengawasan dan penilaian pada masalah-masalah yang berhubungan dengan teknis penyelenggaraan dan pengembangan pendidikan pengajaran yang berupa perbaikan program dan kegiatan pendidikan pengajaran untuk dapat menciptakan situasi belajar mengajar di SMK Bakti Nusantara 666.
2. Wakil Kepala Sekolah Bidang Kesiswaan

   Membantu kelancaran tugas-tugas Kepala Sekolah di bidang kesiswaan terutama berfokus terhadap pembinaan siswa.
3. Bimbingan Konseling

   Membantu Kepala Sekolah dalam Perencanaan dan Pelaksanaan Bimbingan Penyuluhan dan Konselling (BP/BK).
4. Wali Kelas

   Membantu Kepala Sekolah untuk memberikan bimbingan dan pengelolaan siswa disetiap kelas.

2.3 Visi dan Misi

Visi merupakan tujuan yang ingin dicapai oleh instansi, untuk mencapai visi tersebut instansi membutuhkan beberapa misi. Adapun visi dan misi SMK Bakti Nusantara 666 adalah sebagai berikut:

Visi : Menjadi lembaga pendidikan dan pelatihan yang mampu membentuk insan religius, kompeten, disiplin, inovatif, unggul dan mandiri.

Misi : 1. Membentuk warga sekolah yang taat beribadah kepada Tuhan Yang Maha Esa (Insan Religius)

2. Menyiapkan warga sekolah yang mampu menguasai ilmu pengetahuan dan teknologi, terutama di bidang kejuruan yang dipelajari (Kompeten)
3. Membentuk warga sekolah yang menghargai waktu, taat pada aturan dan memiliki komitmen yang kuat terhadap peningkatan kualitas diri (Disiplin)
4. Membentuk warga sekolah yang mampu menyelesaikan permasalahan dengan cara baru (Inovatif)
5. Menyiapkan warga sekolah yang mampu bersaing secara akademik maupun non akademik untuk menghadapi tantangan lokal dan nasional (Unggul dalam Prestasi)
6. Membentuk warga sekolah yang mampu melakukan sesuatu sendiri (Mandiri)

2.4 Logo Perusahaan

Menurut Adams (2008) Logo adalah simbol khas yang mempresentasikan sebuah perusahaan, objek, publikasi, orang, pelayanan, atau ide. SMK Bakti Nusatara 666 memiliki logo yang menggabarkan instansi yang bergerak dibidang pendidikan.

Gambar 2.2 Logo SMK Bakti Nusantara 666

Sumber: Tata Usaha SMK Bakti Nusantara 666

BAB III
PELAKSANAAN PKL

3.1 Rencana Kegiatan PKL

Berdasarkan hasil klarifikasi tersebut, maka Wakil Kepala Sekolah Bidang Kesiswaan akan menentukan dan menetapkan sanksi terhadap siswa yang melakukan pelanggaran tersebut sebagai tindak lanjut yang disesuaikan dengan jenis pelanggarannya. Hasil dari pencatatan kejadian pelanggaran dan sanksi yang telah diberikan dibuat kedalam Laporan Pelanggaran dan Sanksi Siswa selama periode semester sebagai bahan evaluasi dan perencanaan untuk menentukan kebijakan dan pengambilan keputusan dimasa yang akan datang.

Tabel 3.1 Kegiatan Penelitian

No	Kegiatan	Februari				Maret				April				Mei				Juni				Juli				Agustus			
		1	2	3	4	1	2	3	4	1	2	3	4	1	2	3	4	1	2	3	4	1	2	3	4	1	2	3	4
1	Identifikasi Masalah																												
2	Pencarian Referensi dan Pengumpulan Data																												
3	Analisa Data dan Informasi																												
4	Rancangan Sistem Informasi Klasifikasi Pelanggaran dan Sanksi Siswa Berdasarkan Poin																												
5	Menyusun Laporan																												
6	Pembuatan Aplikasi																												
7	Sidang TA																												

Sumber: Rancangan Penulis

Untuk dapat menggambarkan mekanisme pencatatan pelanggaran dan sanksi siswa dapat dijelaskan melalui alur prosedur pencatatan sampai dengan pelaporan pelanggaran dan sanksi siswa yang digambarkan sebagai berikut:

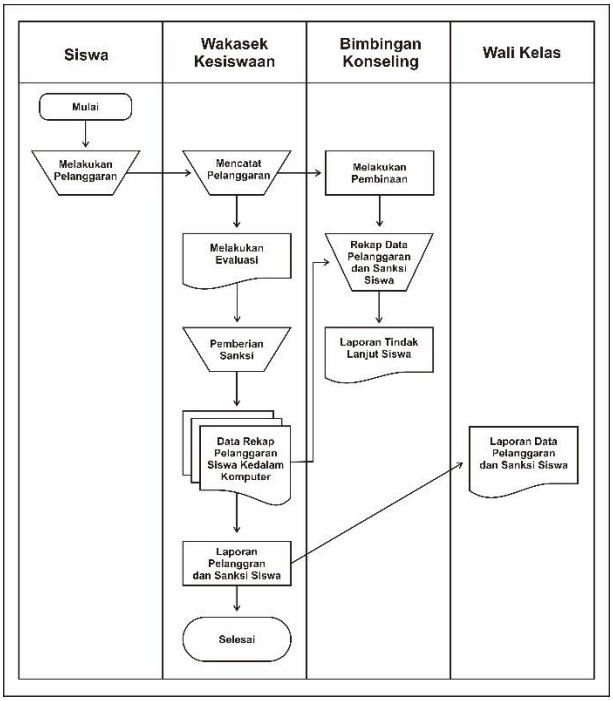

Gambar 4.1 Diagram alur sistem yang sedang berjalan

3.2 Analisis Sistem yang Diusulkan

Analisis sistem merupakan penguraian dari suatu sistem informasi yang utuh ke dalam bagian-bagian komponen untuk mengidentifikasi dan mengevaluasi permasalahan, hambatan yang terjadi dan kebutuhan yang diharapkan sehingga dapat diusulkan. Analisis kebutuhan sistem bertujuan untuk mendapatkan informasi dari objek yang menjadi tempat penelitian, serta dapat menentukan kelemahan dari prosedur dan metode yang digunakan. Bagian analisis terdiri dari analisis masalah dan analisis kebutuhan yang berada di SMK Bakti Nusantara 666. Sedangkan analisis sistem yang diusulkan dapat dilihat sebagai berikut:

Tabel 3.2 Permasalahan dan solusi yang diharapkan

No	Permasalahan	Solusi yang diharapakan	Aplikasi yang diharapkan
1	Adanya kesalahan dalam pencatatan pelanggaran dan sanksi siswa yang masih dilakukan secara manual menggunakan Aplikasi Excell dan Word;	Perlu adanya sistem pencatatan pelanggaran dan sanksi tersebut secara terstruktur dan dapat diupdate setiap saat	Aplikasi menyediakan form pencatatan pelanggaran dan sanksi siswa yang dilakukan oleh operator untuk mengupdate data tersebut secara real time;
2	Adanya kesalahan informasi yang disampaikan kepada Wakil Kepala Sekolah, Bidang Kesiswaan, Bidang Bimbingan Konseling dan Wali Kelas yang menyebabkan informasi menjadi tidak benar dan tidak sesuai dengan keadaan sebenarnya	Perlu adanya pengelolaan data melalui sistem yang terstruktur dan dapat diakses secara mudah dan perlu adanya media komunikasi yang tepat dalam penyampaian informasi tersebut	Aplikasi dapat mengakomodir informasi tersebut yang mudah diakses sehingga informasi tersebut dapat dengan mudah didapatkan
3	Adanya kesalahan dalam pelaporan yang diakibatkan kesalahan dalam pencatatan yang dilakukan secara manual	Perlu adanya sistem yang mudah untuk dikelola oleh pengguna dan dapat diakses dimana saja dan secara mudah dikelola	Aplikasi mengakomodir fitur pelaporan yang menyesuaikan dengan kebutuhan pengelolaan data yang tepat sasaran dan dapat dilakukan dimana saja dan kapan saja
4	Belum adanya info grafis yang menggambarkan dan menjelaskan secara visual tentang informasi pelanggaran dan sanksi siswa yang mudah untuk diakses dan disampaikan kepada siswa dan pihak manajemen sekolah	Perlu adanya sistem yang dapat mengolah data menjadi informasi visual dalam bentuk info grafis yang mudah untuk dibaca dan diakses oleh pengguna lainnya	Aplikasi mengakomodir kebutuhan analisis data dan informasi pelanggaran dan sanksi siswa yang dapat distrukturkan menjadi info grafis yang tepat dan mudah untuk diakses

3.2.1 Analisis Masalah

Analisis masalah yang terjadi sedemikian adanya, mengakibatkan permasalan yang seringkali muncul yaitu data disajikan secara instan dalam arti seketika itu baru dilakukan. Situasi seperti ini menyebabkan bagian yang terlibat diantaranya wakil kepala sekolah bidang kesiswaan, bimbingan konseling, dan wali kelas sering terjadi kelasahpahaman atas informasi yang diterima.

3.2.2 Analisis Kebutuhan Sistem

Dalam mengembangkan sebuah perangkat lunak terdapat analisis kebutuhan sitem yang dibuat di SMK Bakti Nusantara 666. Adapun tahapan-tahapan yang harus dipunuhi untuk membangun sebuah aplikasi dari mulai perancangan sistem yang digambarkan dengan UML, perancangan basis data, dan perancangan antarmuka aplikasi.

1. Kebutuhan Antarmuka (*Interface*)

   Perancangan antar muka merupakan fungsi untuk menghubungkan atau menerjemahkan antara pengguna dengan sistem operasi, sehingga komputer dapat digunakan. Adapun perancangan antarmuka dalam aplikasi pencatatan pelanggaran dan evaluasi terhadap sanksi siswa yang berada di SMK Bakti Nusantara 666 yang terkait diantaranya, wakil kepala sekolah bidang kesiswaan, bimbingan konseling, wali kelas, dan siswa.
2. Kebutuhan Data

   Kebutuhan data yang diperlukan dalam pengembangan aplikasi pencatatan pelanggaran dan evaluasi terhadap sanksi siswa yang berada di SMK Bakti Nusantara 666 meliputi data pokok yang akan diolah sehingga mendapatkan keluaran yang sesuai dengan kebutuhan.

   Data yang diolah pada aplikasi pencatatan pelanggaran dan evaluasi terhadap sanksi siswa adalah sebagai berikut:

   a) Data siswa, meliputi data identitas siswa, jenis kelamin dan kelas, jurusan
   b) Data kelas, meliputi data tingkatan kelas, siswa dan wali kelas

c) Data jurusan, meliputi data kelas dan tingkatan kelas
d) Data pelanggaran, meliputi data jenis pelanggaran, poin pelanggaran dan kategori pelanggaran
e) Data sanksi, merupakan total poin pelanggaran dan sanksi yang diberikan.

3. Kebutuhan Fungsional

Kebutuhan fungsional merupakan proses fungsi yang menjelaskan secara rinci dari setiap fungsi yang digunakan sehingga dapat menyelesaikan masalah dari sistem yang sedang berjalan. Adapun fungsi-fungsi yang dimiliki pada aplikasi yang dibuat adalah sebagai berikut:

a. Aplikasi dapat meminimalisir kesalahan dalam pencatatan pelanggaran terhadap siswa.
b. Aplikasi dapat memproses pelanggaran secaran cepat, mudah dan praktis.
c. Aplikasi dapat memberikan laporan pelanggaran kepada wakil kepala sekolah bidang kesiswaan, bimbingan konseling, wali kelas, dan siswa.
d. Aplikasi dapat memproses pelanggaran dengan pemberian poin pelanggaran secara otomatis.
e. Aplikasi dapat memeberikan laporan kenaikan dan penurunan pelanggaran setiap tahunnya.

Adapun sistem yang diusulkan oleh peneliti agar dapat lebih dipahami dalam pengembangan aplikasi dapat dilihat pada alur berikut:

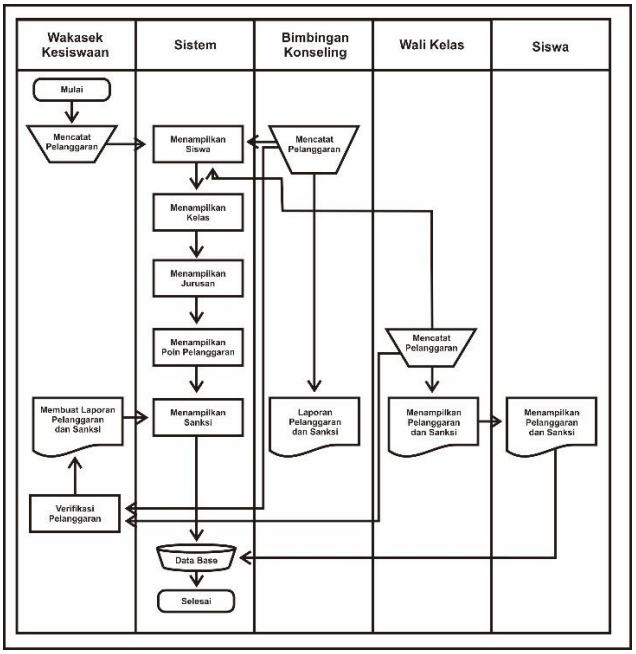

Gambar 4.2 Diagram alur sistem yang diusulkan

3.3 Uraian Tugas

Perancangan sistem pencatatan pelanggaran dan evaluasi dalam pemberian sanksi terhadap siswa dilakukan setelah kebutuhan pemakaian menjadi solusi pemecahan masalah terhadap identifikasi dari tahap analisis sistem yang sedang berjalan.

Tujuan perencanaan sistem adalah untuk mendesain program dengan menggunakan bentuk operasi berupa diagram-diagram alir sistem. Dari tahapan perancangan sistem ini dapat menghasilkan suatu sistem baru yang benar-benar dapat menjalankan semua aktivitas dengan baik sehingga hasil yang diinginkan sesuai dengan kebutuhan yang berada di SMK Bakti Nusantara 666 Cileunyi, sehingga dapat meminimalisir kesalahan dari pencatatan pelanggaran dan evaluasi dalam pemberian sanksi terhadap siswa.

3.3.1 Diagram *Use Case*

Diagram *use case* mendeskripsikan sebuah interaksi antara satu atau lebih aktor dengan sistem informasi yang dibuat. Secara kasar, diagram *use case* digunakan untuk mengetahui fungsi apasaja yang dikerjakan oleh aktor atau pengguna aplikasi sebagai analisis kebutuhan pada rekayasa perangkat lunak.

Berikut adalah *Use Case Diagram* yang terdapat pada aplikasi pencatatan pelanggaran dan evaluasi dalam pemberian sanksi siswa.

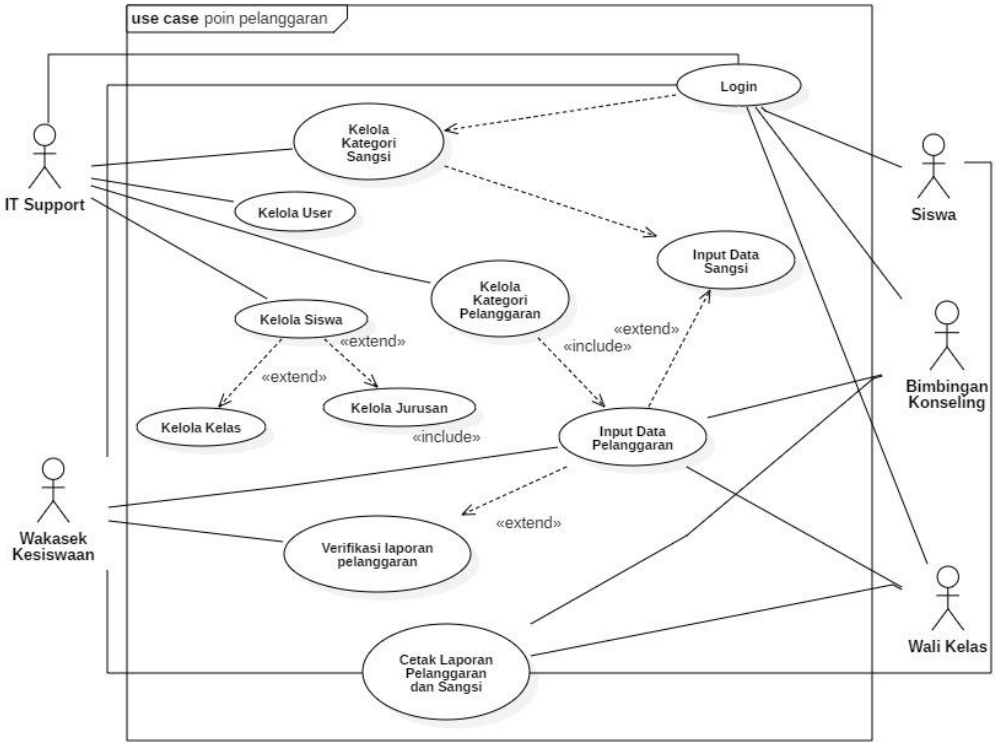

Gambar 4.3 *Use Case Diagram* Aplikasi

Pada Gambar 4.3 terdapat 5 (lima) aktor dan 14 (empat belas) *use case* yang saling terkait dari sistem. Penjelasan mengenai aktor-aktor tersebut dapat dilihat pada Tabel 4.1 dan penjelasan dari *use case* dapat dilihat pada Tabel 4.2.

Tabel 4.3 Aktor Sistem

Aktor	Deskripsi
IT Support	Merupakan aktor yang mengelola aktivitas data master untuk melengkapi data-data yang dibutuhkan pada aplikasi aplikasi pencatatan pelanggaran dan sanksi.
Wakasek Kesiswaan	Merupakan aktor yang mengelola dan memverifikasi laporan pelanggaran dari bimbingan konseling dan wali kelas.
Bimbingan Konseling	Merupakan aktor yang menerima laporan pelanggaran dari wali kelas untuk melakukan tindak lanjut dari pelanggaran yang dilakukan siswa dan meneruskan laporan tersebut kepada wakasek kesiswaan untuk mendapatkan poin pelanggaran dan sanksi yang akan diberikan
Wali Kelas	Merupakan aktor yang memberikan laporan pelanggaran kepada bimbingan konseling
Siswa	Merupakan aktor yang menerima hasil dari pemberian poin pelanggaran dan sanksi

Berdasarkan dari Tabel 4.2 terdapat deskripsi *use* case. Sedangkan untuk deskripsi *use case* dapat dilihat pada Tabel 4.3.

Tabel 4.4 Deskripsi *Use Case*

Usecase	Deskripsi
Login	Fungsionalitas untuk masuk kedalam aplikasi pelanggaran dan sanksi siswa
Kelola *User*	Fungsionalitas untuk mengelola akun *user* yang akan digunakan oleh pihak terkait diantaranya wakasesk kesiswaan, bimbingan konseling, wali kelas dan siswa

Usecase	**Deskripsi**
Kelola Siswa	Fungsionalitas untuk mengelola penambahan siswa atau pengurangan siswa beserta akses untuk masuk kedalam aplikasi sistem poin pelanggaran dan sanksi
Kelola Kelas	Fungsionalitas untuk mengelola kelas dari mulai tingkatan kelas, penambahan kelas dan pengurangan kelas
Kelola Jurusan	Fungsionalitas untuk mengelola jurusan dari mulai penambahan jurusan dan pengurangan jursan
Kelola Kategori Pelanggaran	Fungsionalitas untuk mengkategorikan pelanggaran yang dilakukan siswa dari mulai pelanggaran ringan, pelanggaran sedang dan pelanggaran berat beserta poin pelanggaran yang diterima siswa
Kelola Kategori Sanksi	Fungsionalitas untuk mengkategorikan sanksi yang dilakukan siswa dari mulai sanksi ringan, sanksi sedang dan sanksi berat sampai pemberian poin pelanggaran
Input Data Pelanggaran	Fungsionalitas untuk pemberian poin pelanggaran berdasarkan kategori pelanggaran yang dilakukan siswa
Input Data Sanksi	Fungsionalitas untuk pemberian sanksi atas pelanggaran yang dilakukan siswa
Verifikasi Laporan Pelanggaran	Fungsionalitas untuk melakukan *verifikasi* dari bimbingan konseling dan wali kelas atas laporan pelanggaran yang dilakukan oleh siswa
Cetak Laporan Pelanggaran dan Sanksi	Fungsionalitas untuk mencetak laporan pelanggaran dan sanksi berdasarkan tahun akademik untuk laporan kinerja bimbingan konseling dan wakasek kesiswaan

3.3.2 Skenario *Use Case* Diagram

Setiap *use case* dilengkapi dengan skenario. Skenario *use case* adalah alur jalannya proses *use case* dari sisi aktor dan sistem. Skenario *use case* mendeskripsikan bagaimana pengguna memberikan perintah pada setiap bagian dan respon yang diberikan oleh sistem.

1. Desain Halaman Pengguna

Halaman ini merupakan desain halaman data pengguna yang memiliki fungsi untuk mengelola data pengguna yang ada pada aplikasi pencatatan pelanggaran dan evaluasi sanksi siswa yang berada di SMK Bakti Nusantara 666. Gambar desain halaman data pengguna dapat dilihat dibawah ini:

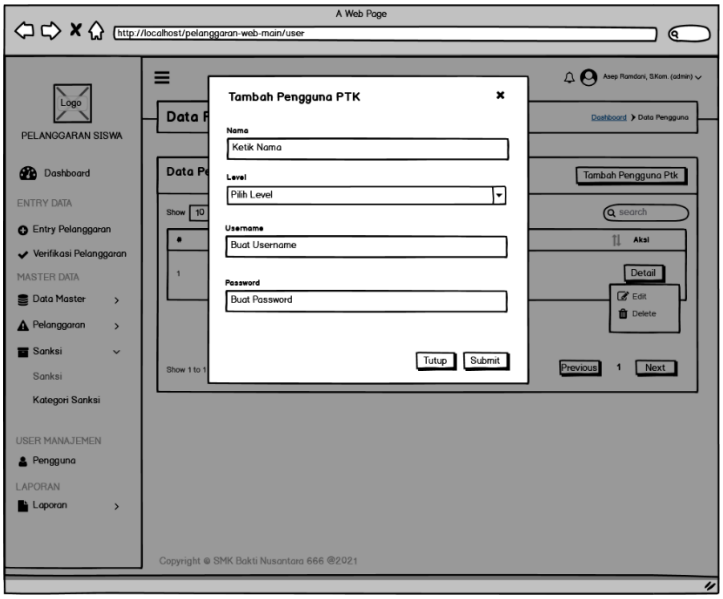

Gambar 4.4 Desain Tambah Data Pengguna

2. Halaman Entri Pelanggaran

Halaman ini merupakan desain halaman entri pelanggran yang memiliki fungsi untuk mengelola data entri pelanggaran yang ada pada aplikasi pencatatan pelanggaran dan evaluasi sanksi siswa yang berada di SMK Bakti Nusantara 666. Gambar desain halaman data entri pelanggaran dapat dilihat dibawah ini:

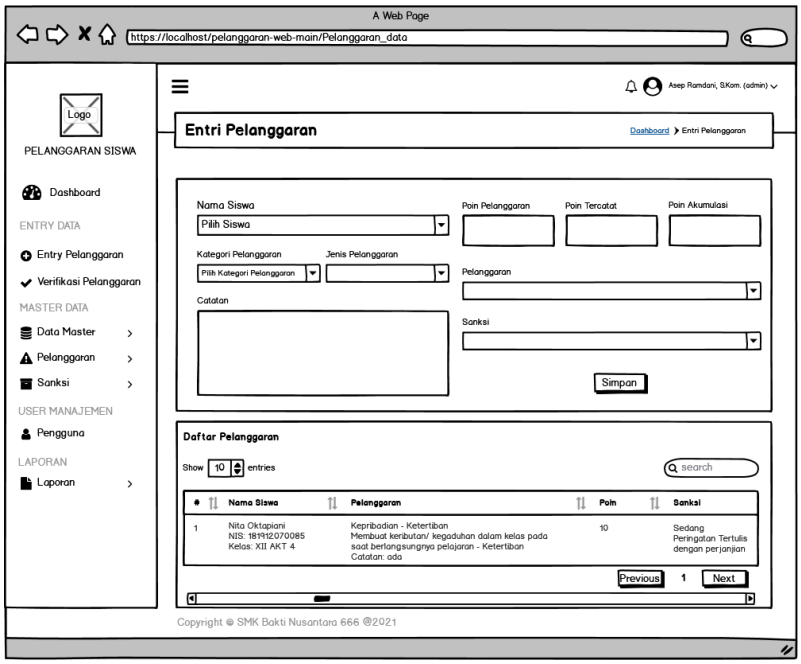

Gambar 4.5 Desain Entri Pengguna

3. Halaman *Verifikasi* Pelanggaran

Halaman ini merupakan desain halaman data *verifikasi* pelanggaran yang memiliki fungsi untuk mengelola data *verifikasi* pelanggaran yang ada pada aplikasi pencatatan pelanggaran dan evaluasi sanksi siswa yang berada di SMK Bakti Nusantara 666. Gambar desain halaman data *verifikasi* pelanggaran dapat dilihat dibawah ini:

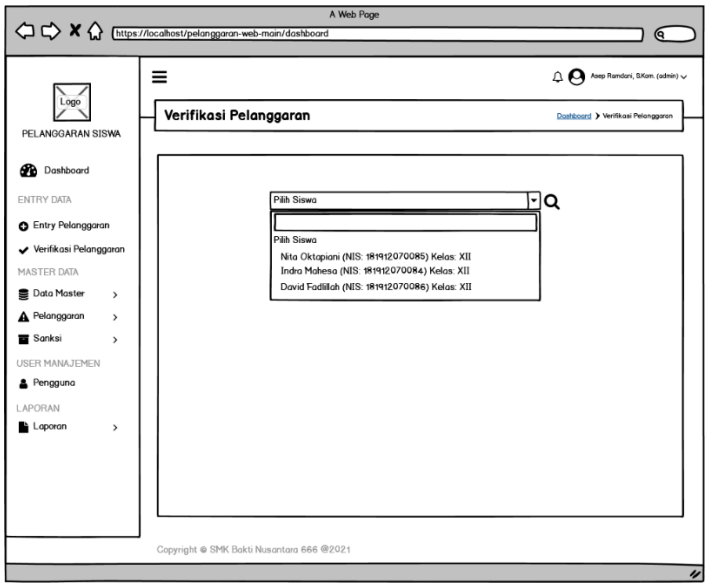

Gambar 4.6 Desain *verifikasi* Pelanggaran

4. Desain Halaman Laporan Pelanggaran

Halaman ini merupakan desain halaman data laporan pelanggaran yang memiliki fungsi untuk mengelola data laporan pelanggaran yang ada pada aplikasi pencatatan pelanggaran dan evaluasi sanksi siswa yang berada di SMK Bakti Nusantara 666. Gambar desain halaman data laporan pelanggaran dapat dilihat dibawah ini:

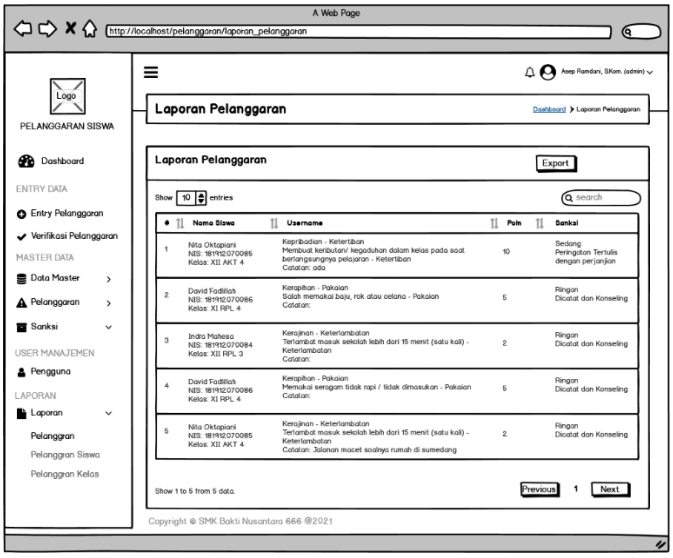

Gambar 4.7 Desain Laporan Pelanggaran

BAB IV
KESIMPULAN

4.1 Kesimpulan

Berdasarkan dari proses analisis, perancangan, implementasi dan pengujian pada Aplikasi Pencatatan Pelanggaran dan Evaluasi Sanksi Siwa yang berada di SMK Bakti Nusantara 666, maka dapat diambil kesimpulan sebagai berikut:

1. Dengan adanya aplikasi pencatatan pelanggaran dan evaluasi siswa dapat mencegah kesalahan dalam penyampaian informasi terhadap pihak-pihak terkait diantaranya wakil kepala sekolah bidang kesiswaan, bimbingan konseling, dan wali kelas.
2. Aplikasi Pencatatan Pelanggaran dan Sanksi Siswa dibangun menggunakan tahapan perancangan sistem yang terdiri dari; Analisa Kebutuhan, Desain Sistem, Penulisan Kode Perangkat Lunak dan Pengujian Perangkat Lunak untuk menghasilkan fitur pencatatan pelanggaran dan sanksi siswa berbasis Aplikasi *Website* yang mudah untuk diakses dan dikelola oleh pengguna diantaranya wakil kepala sekolah bidang kesiswaan, bimbingan konseling, dan wali kelas

LAMPIRAN

LAMPIRAN 1: LAPORAN PROSES BIMBINGAN

7	31/5 21	Bab IV tambah Analisis Rancangan Diagram	
8	14/6 21	Bab IV lengkapi mokcup Aplikasi perbaiki Aplikasi	
9	12/7 21	Pengujian Bab V	
10	19/8 21	perbaiki flowchart, tambah deskripsi	
11	23/8 21	lengkapi data grafik pelanggaran	
12	24/8 21	ACC sidang TA	

Bandung, 23 – 19 Agustus 2021

Mengetahui,
Ketua Program Studi Informatika

R. Yadi Rakhman Alamsyah, S.T., M.Kom.
NIDN/NIK. 0412018902

(*) Coret yang tidak perlu

LAMPIRAN 2: FORM PERBAIKAN SIDANG

NPM : [illegible]

Prodi : Informatika

CATATAN PERBAIKAN :

* Tambahkan teori flowchart pada Bab II
* Ruang lingkup masalah diperluas tidak hanya pelanggaran.
* Tambahkan hasil output untuk data peningkatan / penurunan pelanggaran siswa setiap th. → Grafik etc.
* Tambahkan jurnal terkait
* Judul sesuaikan kembali dgn isi penelitian.

Keterangan:

☑ Layak untuk dilanjutkan tanpa perbaikan

☐ Layak untuk dilanjutkan dengan perbaikan

☐ Wajib mengulang Seminar Tugas Akhir

Batas akhir perbaikan dan penyerahan dokumen TA pada tanggal 1 Minggu (6 Mei 2021)

Dosen Penguji

Reni Nursyanti

NIDN 0217018402