FUNDAMENTACIÓN DE LA DIDÁCTICA

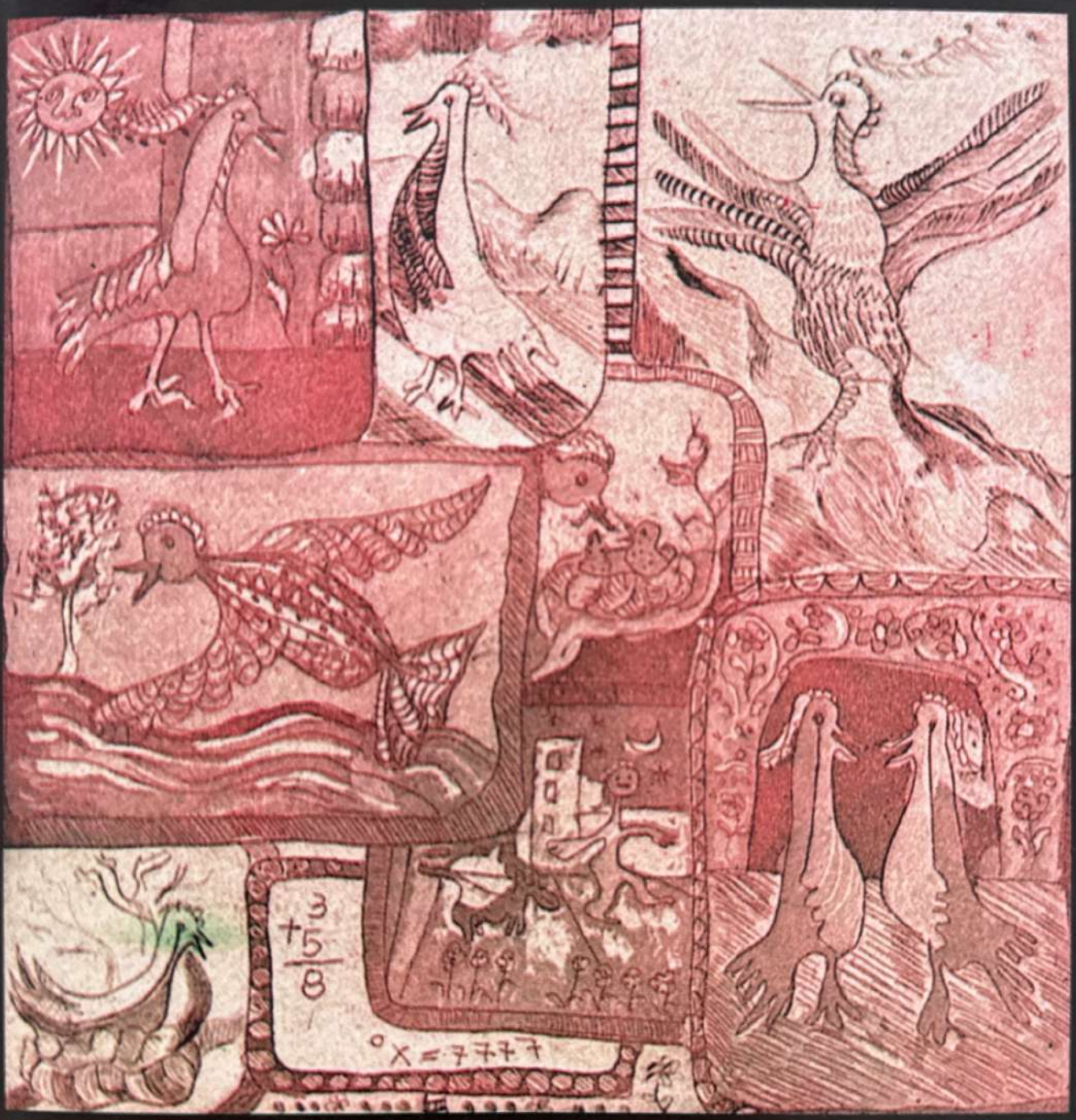

MARGARITA PANSZA G.
ESTHER CAROLINA PEREZ J.
PORFIRIO MORÁN O.

TOMO 1

17va. edición

GERNIKA

FUNDAMENTACION DE LA DIDACTICA

VOLUMEN I

Margarita Pansza González
Esther Carolina Pérez Juárez
Porfirio Morán Oviedo

FUNDAMENTACIÓN DE LA DIDÁCTICA
Margarita Pansza G. Esther Carolina Pérez,
Porfirio Morán O.

Composición Tipográfica
Pilar Fandiño Ugalde

D.R. © **Ediciones Gernika, S.A.**
Latacunga 801
Colonia Lindavista
07300, México, D.F.
☎ y Fax 5586 5262 y 5586 8324
Correo electrónico: edicionesgernika@prodigy.net.mx

ISBN: 968-6642-15-3 (Obra completa)
ISBN: 968-6642-16-1 (tomo I)

Primera edición, 1986
Segunda edición, 1987
Tercera edición, 1988
Cuarta edición, 1992
Quinta edición corregida, 1992
Sexta edición, 1996
Séptima edición, 1997
Octava edición, 1998
Novena edición, 1999
Décima edición, 2000
Onceava edición, 2001
Doceava edición, 2003
Treceava edición, 2003
Décima cuarta edición, 2005
Décima quinta edición, 2006
Décima sexta edición, 2007
Décima séptima edición, 2011

Impreso y encuadernado en México
Printed and bound in Mexico

III. INSTRUMENTACION DIDACTICA. CONCEPTOS GENERALES.

Cuando hablamos de instrumentación didáctica se hace necesario partir de un concepto de aprendizaje que nos sirva como marco de referencia. Esta claridad teórica sobre el aprendizaje será condición necesaria para aprovechar otros conceptos que son consustanciales a la instrumentación didáctica, tales como: objetivos, contenidos, actividades o situaciones de aprendizaje, evaluación, etc. En una palabra la concepción de aprendizaje determina el manejo que se haga de todos los componentes de una planeación o programación didáctica.

La concepción de aprendizaje condiciona la instrumentación didáctica.

El concepto de planeación didáctica, a juzgar por las evidencias de la práctica docente, es un concepto que se presta a interpretaciones de acuerdo con el marco teórico desde el cual se le enfoque y, claro está, la forma específica cómo se haga operativo, dependerá de la postura que se adopte. Con mucha frecuencia a la práctica docente, y más concretamente, a la instrumentación didáctica, suele ubicársele en los límites estrechos del aula por lo cual no se abre la posibilidad de un análisis que contemple otros aspectos sustantivos inherentes a la instrumentación didáctica, como lo pueden ser los esquemas referenciales de los alumnos, su importancia en la dinámica interna del grupo, la problemática específica de la institución, la del plan de estudios, la de la organización académico–administrativa, etc.

La práctica docente no se agota en los límites del aula.

Entendemos la planeación didáctica (instrumentación) como "la organización de los factores que intervienen en el proceso de enseñanza–aprendizaje, a fin de facilitar en un tiempo de terminado el desarrollo de las estructuras cognoscitivas, la adquisición de habilidades y los cambios de actitud en el alumno"[10].

Planeación didáctica organización de factores que intervienen en el proceso de enseñanza–aprendizaje.

"La planeación didáctica, así concebida, pudiera parecer como una actividad de carácter estático, fundamentalmente previa al proceso de enseñanza–aprendizaje, pero muy por el contrario, en el presente trabajo la entendemos como un quehacer docente en constante replanteamiento, susceptible de continúas modificaciones, producto de revisiones de todo un proceso de evaluación. Esto nos lleva a considerar tres situaciones básicas en las que se desarrolla[11]:

La instrumentación didáctica es un quehacer docente en constante replanteamiento.

- Un primer momento, que es cuando el maestro organiza los elementos o factores que incidirán en el proceso, sin tener presente al sujeto (alumno), relativamente, más allá de las características genéricas del grupo.
- Un segundo momento, en el que se detecta la situación real de los sujetos que aprenden y se comprueba el valor de la planeación como propuesta teórica, tanto en sus partes como en su totalidad.
- Un tercer momento, en el que se rehace la planeación a partir de la puesta en marcha concreta de las acciones o interacciones previstas.

Estos momentos sitúan al docente en un marco de realidad.

Con la visión de estos tres momentos el maestro puede estar en condiciones de emprender la tarea de planeación didáctica en forma de unidades, cursos, seminarios, etc., pero, lógicamente, esta acción será más congruente si se inserta en el contexto del plan de estudios de la institución.

También apuntamos que en esta tercera unidad de nuestro libro concebimos a la instrumentación didáctica, no únicamente como el acto de planear, organizar, seleccionar, decidir y disponer todos los elementos que hacen posible la puesta en marcha del proceso de enseñanza aprendizaje, sino que entendemos el acontecer en el aula como una activi-

La actividad docente tiene determinantes institucionales y sociales.

dad circunstanciada, con una gama de determinaciones, tanto institucionales como sociales.

Asimismo, al desarrollar el tema de la instrumentación didáctica, no se abordará de manera específica ninguno de sus aspectos, como objetivos, contenidos, actividades o situaciones de aprendizaje o evaluación, sino que estos temas se analizarán a través de la óptica particular de cada uno de los enfoques educativos que son objetos de estudio en esta unidad: Didáctica Tradicional, Tecnología Educativa y Didáctica Crítica.

a) LA INSTRUMENTACION DIDACTICA EN LA PERSPECTIVA DE LA DIDACTICA TRADICIONAL

Antes de desarrollar la propuesta teórica de instrumentación didáctica en el contexto de la Didáctica Tradicional, apuntaremos algunas ideas sobre la naturaleza de este enfoque de la enseñanza. El propósito es introducir al lector en esta tendencia de la educación y al mismo tiempo crear las condiciones de análisis a través de las cuales podamos desentrañar los efectos de esta concepción educativa en la problemática de la instrumentación didáctica.

Consideraciones sobre la didáctica tradicional.

Generalmente, cuando oímos hablar de educación tradicional nuestra referencia inmediata es la imagen de un profesor que habla y unos alumnos que escuchan; pero pocas veces nos detenemos a reflexionar sobre las características y las implicaciones de este tipo de enseñanza.

Más aun, la noción de didáctica tradicional que se maneja con frecuencia es muy relativa, dado que esta corriente educativa no se puede considerar como un modelo puro, sino que existen distintas versiones e interpretacionees al respecto.

La didáctica tradicional no es un modelo puro.

Podríamos decir, con Aníbal Ponce, que "la educación tradicional pone en marcha preponderantemente la formación del hombre que el sistema

social requiere. En ella cuenta el intelecto del educando mientras deja de lado el desarrollo afectivo y en la domesticación y freno del desarrollo social suelen ser sinónimos de disciplina[12].

Este modelo educativo distorsiona la formación del alumno.

En esta forma de educación sistemática, institucionalizada, formal, etc., el maestro, consciente o no de ello, ha venido siendo factor determinante en la tarea de fomentar, entre otras cosas, el conformismo, a través de la imposición del orden y la disciplina vigentes, que tienen su origen en la propia familia.

El profesor factor importante en la orientación del acto educativo.

Tratando de penetrar un poco más en las características de esta corriente educativa apuntamos, con Aebli[13], que la práctica de la didáctica tradicional halla su expresión esencial en lo que se ha dado en llamar "enseñanza intuitiva", es decir, en una propuesta educativa que consiste en ofrecer elementos sensibles a la percepción y observación de los alumnos.

Didáctica Tradicional: expresión esencial de la institución y la percepción sensible.

Considerando la gran importancia de los supuestos teóricos y la práctica todavía dominante de la didáctica tradicional, insistiremos ahora en sus fundamentos psicológicos. Según Hans Aebli[14], esta corriente educativa se ubica en la lógica de la psicología sensual–empirista, dado que concibe la noción de las cosas y de los fenómenos como derivados de imágenes mentales, de intuiciones y de percepciones.

La psicología sensual–empirista explica el origen de las ideas a partir de la experiencia sensible y no atribuye al sujeto sino un papel insignificante en su adquisición. Esta postura encuentra su expresión más clara en la clásica concepción filosófica de que el espíritu del niño es una tabla rasa sobre la que se imprimen progresivamente las impresiones proporcionadas a través de los sentidos, y que lo único que varía de un sujeto a otro es el grado de sensibilidad.

La escuela tradicional, dice Justa Ezpeleta, es la escuela de los modelos intelectuales y morales. Para alcanzarlos hay que regular la inteligencia y encarnar la disciplina; la memoria, la repetición y el ejercicio son los mecanismos que lo posibilitan.

La escuela tradicional forja modelos intelectuales y morales.

Finalmente, creemos conveniente señalar que los teóricos de la educación, al enjuiciar la didáctica tradicional, suelen caer con mucha frecuencia en generalizaciones, imprecisiones y, las más de las veces, en posiciones reduccionistas.

Una vez que hemos formulado algunos señalamientos en torno a las nociones que se generan en la didáctica tradicional, pasamos a develar cómo se realiza la tarea de instrumentar el proceso de enseñanza-aprendizaje. Para lograrlo, creemos necesario explicitar la concepción de aprendizaje que subyace en este modelo educativo, puesto que sin esta condición resultaría sin fundamento ocuparnos del problema que aquella representa.

En la didáctica, y más ampliamente en la educación tradicional, se maneja un concepto receptivista de aprendizaje, porque se le concibe como la capacidad para retener y repetir información. Es decir, la acción cognoscitiva registra "los estímulos procedentes del exterior y el producto de este proceso de conocimiento, es un reflejo cuya génesis está en la relación mecánica del objeto sobre el sujeto[15]. En este modelo los educandos no son llamados a conocer sino a memorizar, y el papel del profesor es el de un mediador entre el saber y los educandos.

Concepción intelectualista del aprendizaje.

El profesor mediador entre el alumno y el conocimiento.

Tomando como punto de refererencia esta concepción de aprendizaje abordaremos, en consecuencia, los componentes de la instrumentación didáctica siguientes:

a) Problemática de los objetivos;

b) Selección y estructuración de contenido;

c) Actividades y/o situaciones de aprendizaje;

d) Problemática de la evaluación de aprendizaje.

a) Objetivos de aprendizaje

Este es un tema al cual la didáctica tradicional no le concede mayor importancia. Los planes y programas de estudio cubren este rubro de manera muy general, y puede decirse que hasta ambigua y difusa. Se suele formularlos a manera de grandes metas, quizá como políticas orientadoras de la enseñanza más que del aprendizaje. Es decir, el aspecto de la intencionalidad de la enseñanza centra su atención en ciertas metas o propósitos de la institución y del profesor, más que en explicitar los aprendizajes importantes a que deben arribar los educandos En consecuencia, el profesor no tiene suficientemente claros los propósitos que persigue, y parece lógico suponer que si el propio profesor no tiene claras las metas, o bien las maneja implícitamente, menos claras las podrían tener los alumnos.

Se maneja una noción de la enseñanza más que objetivo de aprendizaje.

b) Contenidos de la enseñanza

Este tema asume una característica distinta: se maneja el consabido listado de temas, capítulos o unidades, etc. Un signo también muy característico de este enfoque de la didáctica es el enciclopedismo, representado por el gran cúmulo de conocimientos que el alumno tiene que "aprender". Este fenómeno se expresa en la fragmentación y abuso del detalle. Como se puede ver, los contenidos presentados de esta manera no requieren que el estudiante realice un esfuerzo de comprensión e interpretación, sino de memorización y repetición. En suma, los contenidos se consideran como algo estático, recortado, acabado, legitimado, con pocas posibilidades de análisis y discusión, o de objeción y de proposición de alternativas por parte de profesores y estudiantes.

Contenido exhaustivo y fragmentado.

c) Actividades de aprendizaje

Respecto al método, se advierte igualmente que en este tipo de enseñanza no existen variantes significativas; por el contrario, el profesor se limita en términos generales al uso de la **exposición.**

La exposición procedimiento por excelencia de la Didáctica Tradicional.

Es el predominio de la cátedra magistral, del secular "magister dixit", de la clásica lección, donde el alunmo asume fundamentalmente el papel de espectador. El extremo de esta práctica se da cuando se cae en el verbalismo, considerado como el mecanismo a través del cual esta educación oculta la verdad en la palabra, en detrimento de la observación sistemática y la experiencia vivida. Para ilustrar mejor esta peculiar característica de la didáctica tradicional recurro a Freinet, quien afirma: "El enemigo número uno de la regeneración de nuestra escuela es la explicación a ultranza, la elección permanente en la voz del maestro es el principal instrumento de la vida de la enseñanza.

El verbalismo oculta la verdad en el flujo de la palabra.

La experimentación es lenta y caprichosa; exige instrumentos e instalación, la observación misma supone atención y perseverancia. La escuela tradicional encontró un camino que ha considerado eficaz: el maestro explicará. Pero la explicación, previa se ha convertido en la principal función del educador...

"... La explicación se vuelve rápidamente verbalismo y éste suple en clase al razonamiento y a la acción; los suprime y los sustituye, a riesgo de que se atrofien las cualidades de donde ellas emanan"[16].

Los recursos empleados en este modelo de enseñanza, son escasos, listaremos los siguientes, no porque se usen todos a la vez, sino por ser los más frecuentes: notas, textos, láminas, carteles. gis, pizarrón, empleados las más de las veces sin criterios teóricos claros que permitan seleccionarlos, organizarlos y aplicarlos adecuadamente en cada situación de aprendizaje.

Los recursos didácticos se seleccionan y aplican sin criterios teóricos y técnicos.

b) La evaluación del aprendizaje.

La práctica de esta actividad quizá sea la que más adolece de imprecisiones, abusos y arbitrariedades. No es casual que el modelo de enseñanza tradicional se haya caracterizado a la labor del profesor como una tarea que consiste esencialmente en transmitir conocimientos y en comprobar resultados. No se necesita hacer algunas reflexiones para darse cuenta de la enorme pobreza y superficialidad que encierra dicha afirmación.

En la práctica evaluativa comparte imprecisiones, vicios y abusos.

Tradicionalmente se ha concebido y practicado la evaluación escolar como una actividad terminal del proceso de enseñanza–aprendizaje; se le ha adjudicado una posición estática e intrascendente en el proceso didáctico; se le ha conferido una función mecánica, consistente en aplicar exámenes y asignar calificaciones al final de los cursos; se ha utilizado, además, como una arma de intimidación y de represión que algunos profesores suelen esgrimir en contra de los alumnos. En una palabra, la evaluación, no obstante su trascendencia en la toma de decisiones del acto docente, ha cumplido más bien el papel de auxiliar en la tarea administrativa de las instituciones educativas.

A menudo la evaluación se ha aplicado distorsionadamente.

Históricamente la evaluación ha cumplido un papel auxiliar de la tarea administrativa.

Estas aseveraciones sólo pretenden destacar algunos aspectos que deforman y denigran la tarea aducativa, y al mismo tiempo señalar la necesidad de sustituir el actual concepto de calificación, vía la práctica casi exclusiva de los exámenes, por una verdadera evaluación pedagógica.

Los señalamientos anteriores hacen referencia sólo a la evaluación del aprendizaje, porque este sistema educativo no contempla a nivel racional, metódico y sistemático la evaluación de planes y programas, por ejemplo. Más bien trata de acciones un tanto formales y con tintes burocratizantes, que se llevan a cabo a través de academias de profesores, consejos técnicos, jefaturas de departamentos, etc.

La evaluación ha caído frecuentemente en la burocratización.