讯海智航

NEWS

全流程新闻写作AI辅助平台

NEWSINSIGHT

商业计划书

Not only comprehensive,
but Deeper

目录

第一章 项目概况 4
第二章 产品与技术分析 5
2.1 产品概述 5
2.2 产品功能 6
2.2.1 收集并阅读新闻 6
2.2.2 理解并分析新闻 8
2.2.3 新闻写作 11
2.2.4 敏感信息过滤 12
2.3 技术分析 13
2.3.1 收集并阅读新闻部分技术实现 13
2.3.2 理解并分析新闻部分技术实现 15
2.3.3 新闻写作部分技术实现 17
2.3.4 敏感信息过滤技术实现 19
2.4 产品优势 20
2.4.1 智能化技术驱动高效新闻生产 20
2.4.2 深度分析能力助力新闻洞察 20
2.4.3 全流程写作辅助与风格适配 21
2.4.4 全球化合规与安全管控体系 21
2.4.5 用户导向的交互设计与持续进化 21
第三章 团队介绍 22
3.1 部门结构 22
3.2 成员介绍 23
第四章 宏观环境分析 24
4.1 政治因素 24
4.2 经济因素 26
4.3 社会文化因素 27
4.4 技术因素 28
4.4.1 自然语言处理（NLP）技术的开源化与低成本化 28
4.4.2 大数据基础设施成熟与实时处理需求的激增 28
4.4.3 多模态技术与边缘计算的突破 29
4.4.4 全球化合规与数据隐私政策的倒逼效应 29
4.5 法律因素 30
4.5.1 数据法律保障 30
4.5.2 知识产权法律保障 31
4.5.3 契合新闻法律法规价值导向 31
第五章 行业分析 31
5.1 行业性质 31
5.2 利益相关者 32

5.2.1 核心利益相关者 32
5.2.2 技术与生态合作伙伴 32
5.2.3 间接消费群体 32
5.2.4 市场竞争格局 33
5.3 营销策略 33
第六章 SWOT 分析 34
6.1 Strengths（优势） 34
6.2 Weakness（劣势） 35
6.3 Opportunities（机会） 36
6.4 Threats（威胁） 37
第七章 商业模式 37
7.1 运营模式 37
7.2 盈利模式 38
7.2.1 产品定价策略 38
7.2.2 收入来源 40
7.2.3 盈利模式优势 40
第八章 财务计划 41
8.1 起始资金与资本结构 41
8.2 投资可行性分析 42
8.3 资产负债表（单位：万元） 42
8.4 利润表（单位：万元） 43
第九章 股权融资计划 44
9.1 股权融资计划的适用性分析 44
9.2 股权融资计划的风险提示 44
9.3 项目股权结构 45
9.4 阶段性融资计划 45
9.5 融资策略 45
第十章 风险评估与应对策略 46
10.1 市场风险分析与应对 46
10.2 技术与研发风险应对 47
10.2.1 技术风险分析 47
10.2.2 系统性应对策略 47
10.3 财务风险 48
10.4 法律法规遵从性风险 49
10.4.1 数据采集违法风险 49
10.4.2 生成内容版权违法风险 49
10.4.4 法律审查与后续合规管理 51
附录 专利与合作证明 53

第一章 项目概况

在信息爆炸与媒体深度融合的时代背景下，传统新闻媒体正面临数字化转型的挑战。在中国记协 2022 年发布的最新一期《中国新闻事业发展报告》（以下简称《报告》）显示，中国新闻事业全媒体化，平台化趋势日益显著，全方位增速发展，报纸、广播电视等传统媒体规模增长放缓并继续致力深度融合与数字化转型。《报告》显示截止到 2022 年，中国网络新闻用户规模达到了 7.71 亿，占网民整体的 74.7%；各类纸质报纸印发降幅均超过 8%；以“两微两端多号”为代表的人民日报新媒体覆盖用户总量超 6.5 亿；在国内两大短视频平台，2020 年中央级广电媒体账号数增长超过 160%，省级广电媒体账号数量增长超过 700%……这些数据无不说明以官方媒体为代表的传统媒体拥抱新媒体时代，走向数字化转型的康庄大道。

然而在数字化转型的过程中，由于新媒体时代的信息传播特点，新闻行业正面临效率与质量的双重挑战。传统新闻生产流程中，记者需耗费大量时间进行信息收集、事件分析和内容撰写，而新媒体时代对报道时效性、深度与多维度视角的要求日益提升。新媒体时代下，以中国官方媒体为代表的传统媒体正面临着许多发展问题，包括但不限于海量新闻信息处理、新闻时效性、表现形式单一、报道不够深入等问题。尤其是在信息量如此庞大、更新如此之迅速的时代语境下，如何快速找到事件报道中更有深度的切入点、如何快速对刚刚发生的热点事件进行深入而全面的报道也是令许多媒体头疼的难题。在本团队与人民日报的合作项目中也了解到，负责撰写深度新闻报道的新闻编辑需要进行大量资料检索、多方信源对比的机械性劳动来获取并核实关键人物的核心观点等信息，导致效率不足。为了解决新闻行业现阶段的痛点和难点，实现新闻全流程写作一体化辅助，用人工智能技术为中国新闻行业赋能，本平台应运而生。

本平台通过构建"数据智能采集-语义深度解析-知识网络重构-全流程赋能"的技术闭环，系统性解决新闻行业信息过载、效率低下与视角局限等核心痛点：基于GDELT全球事件数据库与智能爬虫体系实现多语种新闻实时聚合，运用BERT深度语义模型与动态话题聚类引擎，将碎片化信息转化为结构化知识网络，通过可视化事件发展树揭示复杂事件的因果脉络与演化规律；独创的三级敏感信息过滤机制与多语言OCR技术保障全球化采编合规，而智能素材库

与多模态风格适配引擎则突破传统写作范式，实现从线索挖掘、观点对比到多风格内容生成的全流程赋能，最终帮助新闻工作者将效率提升的同时，显著增强报道的客观性、深度与跨文化传播力，从而解放其创造性思维。

团队始终相信，技术的终极使命是释放人类的创造力。当AI助手承担起信息采集、逻辑推演与风格适配的标准化工作，新闻从业者得以将核心精力投向真相挖掘、叙事创新与价值传递——从追踪一条线索背后的跨国利益链，到用数据故事揭开城市化进程中的民生图景，这种“人机协同”的进化范式，正在重塑智能时代新闻行业的底层逻辑。本平台不仅是生产工具的技术升级，更是开放、高效、可信的新闻生态构建者，推动行业在质量与效率的平衡中实现跨越式发展。

第二章 产品与技术分析

2.1 产品概述

本平台是基于爬虫技术、大数据分析、知识工程相关方法训练大模型和可视化技术制作的新闻工作者辅助生产平台。本平台的设计理念是从新闻工作者的工作流程出发，利用新闻数据库对大模型进行RAG的方法得到的AI新闻工作助手，对每个流程都设计了相应的功能，旨在促进新闻工作者的生产效率，减少机械性劳动，从而更多地发挥创造力。

在和人民日报的合作过程中团队了解到，新闻工作者的工作流程如下：收集新闻——阅读新闻——理解新闻——分析新闻——新闻写作。这五个步骤按照相关性大概可以概括为三步：收集并阅读、理解并分析、写作。从新闻生产的“三步走”出发，团队设计了一系列功能。

在平台的首页，有一系列新闻统计数据的概览模块，在收集并阅读新闻的部分，本平台能够进行热点新闻推送并提供新闻原文的搜索和阅读，以及进行相关新闻的推荐。在用户进行新闻阅读时，AI助手会将关键词、关键人物、关键观点高亮，并提供新闻的翻译功能。

新闻的理解分析部分包含了本平台的核心功能，也是本平台的优势所在。用户可以针对某特定时间对AI助手进行提问，亮点在于可以提炼新闻的核心实

体、核心观点与引语，可以快速检索某一观点或某一人物，并提供可以由用户调整风格和详略程度的智能摘要。另一特色功能则是媒体报道偏差分析，可以轻松对比多个媒体对同一事件报道的差异。此外，本平台还提供新闻事件的脉络梳理和事件发展树的绘制，用文本+图的方式使用户快速而全面地了解某一事件。

在新闻写作的部分，本平台提供新闻线索挖掘和选题角度推荐，使用户快速找到热点并提供多角度、有深度的切入点。在写作新闻时，本平台还提供素材库、思维导图与语言润色功能。为了拥抱新媒体时代，本平台还支持输入文本进行新媒体或官媒的语言风格改变，并支持企业用户自行训练拥有特定语言风格的大模型。

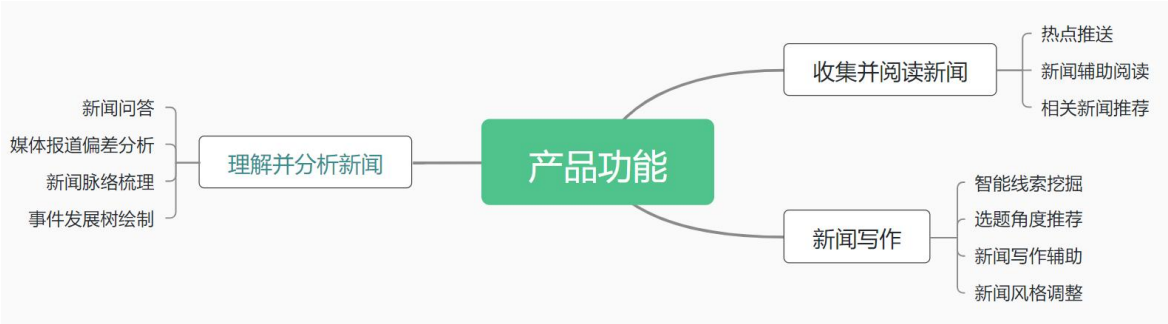

图 2-1 产品功能树状图

2.2 产品功能

2.2.1 收集并阅读新闻

本平台首页能够帮助用户快速了解全球新闻动态，发现热点事件，并深度挖掘新闻背后的趋势和脉络。下图为本平台的新闻统计数据概览模块界面。该界面中包含每日新闻数量折线图、与国家相关的新闻数量统计、每个新闻媒体发布的新闻数量统计、按照CAMEO（Conflict and Mediation Event Observations）分类的新闻数量统计、正面新闻与负面新闻的数量统计，以及近一周新闻的关键词词云等信息。

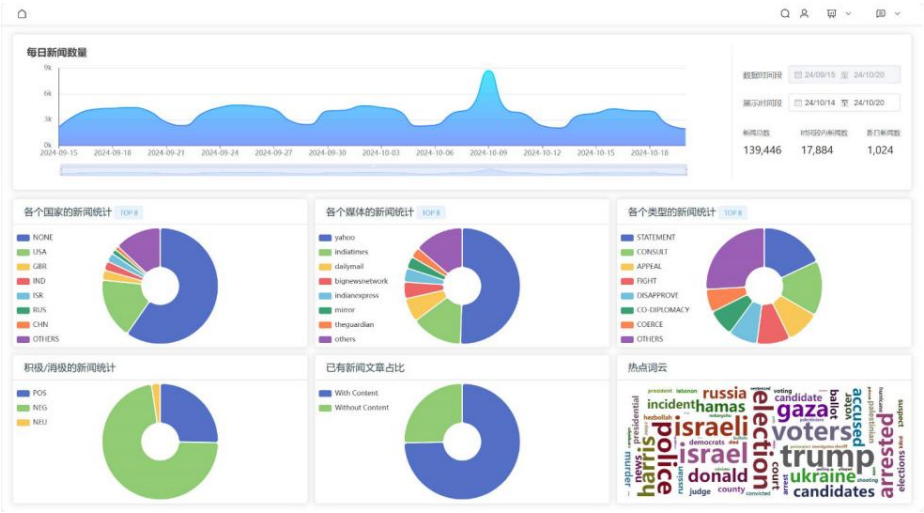

图 2-2 新闻统计数据概览模块界面

在收集并阅读新闻部分，本平台提供的主要功能为热点推送、新闻辅助阅读及相关新闻推荐。

新闻收集和阅读功能旨在通过自动化技术实现全球新闻数据的实时采集与存储，为用户提供规范化新闻阅读服务。首先包括热点推送机制，即根据某一事件是否报道即时、是否被多家权威媒体报道以及一定时间内的转发、评论、引用量来综合评估某一事件的热度，并实时排序后推送到客户端。其次，应用自然语言处理工具，为用户自动标出新闻的关键词、关键观点和关键人物，以高亮的形式显示，并支持点击关键词实现相关历史报道跳转。最后，提供多种主要语言高可信度的、专业化的翻译服务，包括翻译质量评估、可编辑修正的多语言对照界面等功能。通过上述功能，为用户提供灵活便捷高效的新闻阅读服务。

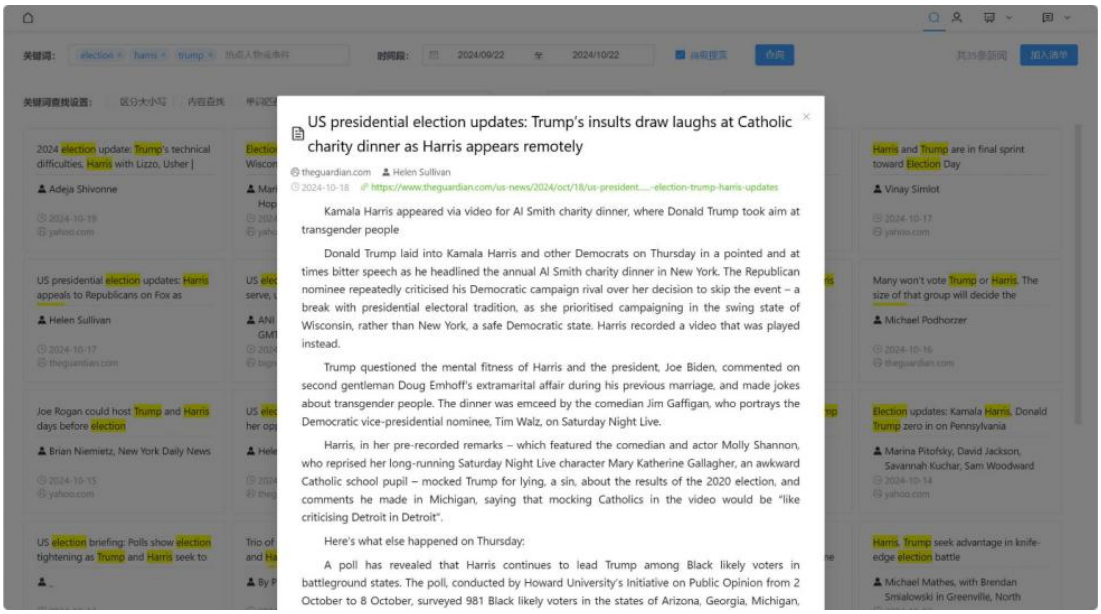

图 2-3 新闻搜索与阅读

相关新闻推荐功能旨在为新闻工作者提供多维度的关联新闻推荐，帮助其全面理解事件背景、社会态度及因果脉络。当用户阅读某篇新闻时，系统将基于以下维度推荐相关内容： 1.事件相同且情感相同：推荐同一事件下情感倾向一致的报道，强化信息一致性。 2.事件相同但情感不同：推荐同一事件但情感对立的报道，呈现多方观点对比。 3.关键词相似：推荐与当前新闻关键词高度重合的报道，覆盖同类事件或主题。 4.因果关联新闻：推荐与该事件存在因果关系的新闻（如原因、结果、后续影响）。

通过同一事件的不同情感对比报道，新闻工作者们能够快速捕捉事件的争议点，避免报道的片面性。关键词相似推荐似的用户可以了解类似事件的报道情况，帮助用户参考撰写新闻，减少人工检索时间，尤其适用于突发新闻的快速响应。因果关联推荐辅助梳理事件发展链条，帮助用户全局性地了解事件，保证新闻信息的全面性和正确性。

2.2.2 理解并分析新闻

在理解并分析新闻部分，本平台提供的主要功能为新闻问答、媒体报道偏差分析、新闻脉络梳理和事件发展树绘制。

新闻问答包含四大模块，形成从新闻筛选到观点提炼的完整处理流程。首先，智能新闻筛选引擎通过深度语义分析精准匹配新闻内容与用户指定主题，

自动过滤无关或重复信息，确保后续处理的文章与目标话题高度相关。系统支持自定义筛选标准，用户可灵活调整内容相关性、时效性等筛选维度。

动态话题聚类模块能够自动识别新闻中的核心人物、机构等实体信息，并依据语义相似度将海量报道归类为不同话题组。该系统生成可视化的话题演化结构图，支持按时间轴追溯话题发展脉络，帮助用户快速掌握事件全貌。每个话题组自动标注关键实体标签，直观展现话题核心要素。

智能引语提取模块专门定位新闻报道中的直接引语与观点陈述。通过语法规则与语义分析相结合的方式，该功能可快速提取关键人物的发言内容，自动整理成结构化数据表单，包含发言人身份、所属机构、观点立场等要素，并标注陈述句的情感倾向属性。

智能摘要中心提供多层级的内容生成服务。系统按话题组自动生成包含核心事件、关键数据、重要观点的摘要框架，支持用户选择摘要风格与详略程度。生成过程中采用多轮优化机制，确保内容连贯性与逻辑完整性，可输出符合专业标准的新闻分析报告。

媒体报导偏见分析和理解功能旨在帮助用户轻松地分析和理解媒体在新闻报导中的偏见，降低用户阅读理解来自不同媒体源的新闻报道的工作量。通过本平台，用户可以获得大规模媒体的全局概览，并交互式选择感兴趣的媒体，系统会将选定媒体的报道数量和情感进行可视化，以便于识别和分析具有偏见的媒体。同时，系统还将新闻报道按事件归纳，并且构建了事件发展脉络，支持用户探索单个事件报道的媒体偏见以及偏见在事件发展过程中的连续演化过程，有助于用户理解媒体偏见及其背后潜在原因。图 2-4 为偏差分析系统的实现图。

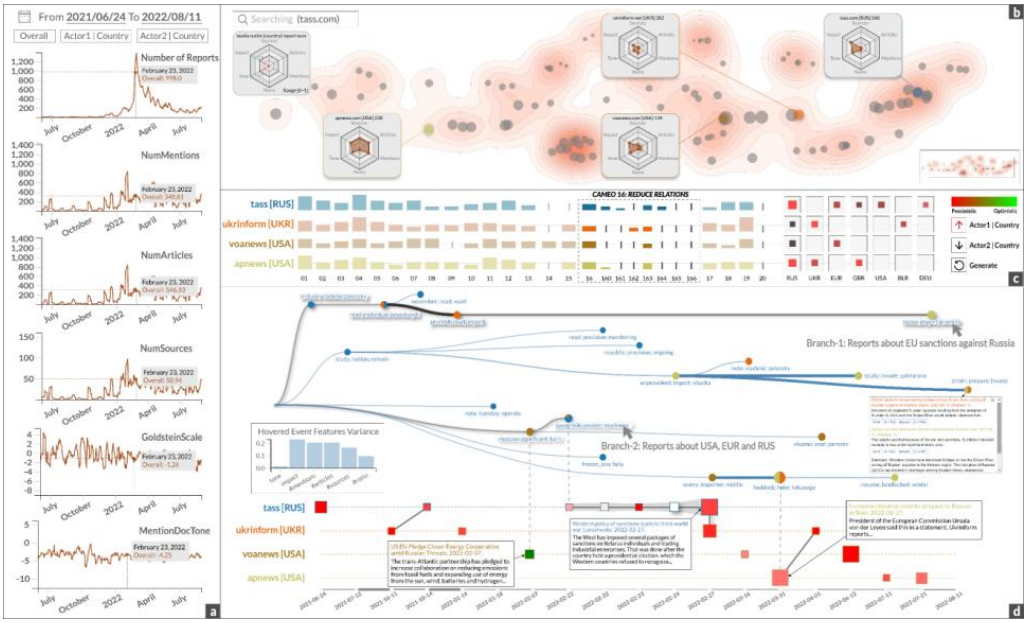

图 2-4 偏差分析系统

平台的事件关联构建可以实时监控和智能归类。每当有新报道出现，系统会立即和历史事件库进行语义对比，像图书管理员整理书籍一样，自动将新闻归入已有事件链条或新建档案。用户可以根据需求灵活设置监控周期，比如只看最近 72 小时的新闻，或者设定只匹配相似度超过 80%的内容。系统会自动抓取报道中出现频率最高的人物、企业、地区等信息，就像用荧光笔划重点。通过智能算法计算信息重要性，最终生成颜色深浅不同的热力分布图——比如某位企业家在百篇报道中被提及，他的名字就会显示为醒目的深红色。

此外，可以追踪事件生命周期追踪。系统能绘制出包含爆发期、扩散期、消退期的完整事件时间线，既可以像倒带一样追溯事件起源，也能像天气预报那样预测可能的发展方向。金融从业者用这个功能，能提前发现企业负面新闻可能引发的连锁反应。为便于用户可视化交互，系统自动生成带时间标记的事件发展树，用不同颜色箭头显示事件因果关系，形成类似地铁线路图的演变脉络。报告即新闻脉络的梳理：最基础的时间线梳理，中间层的关键转折点成因分析，以及未来可能发展路径的推演。效果如图 2-5、图 2-6 所示。

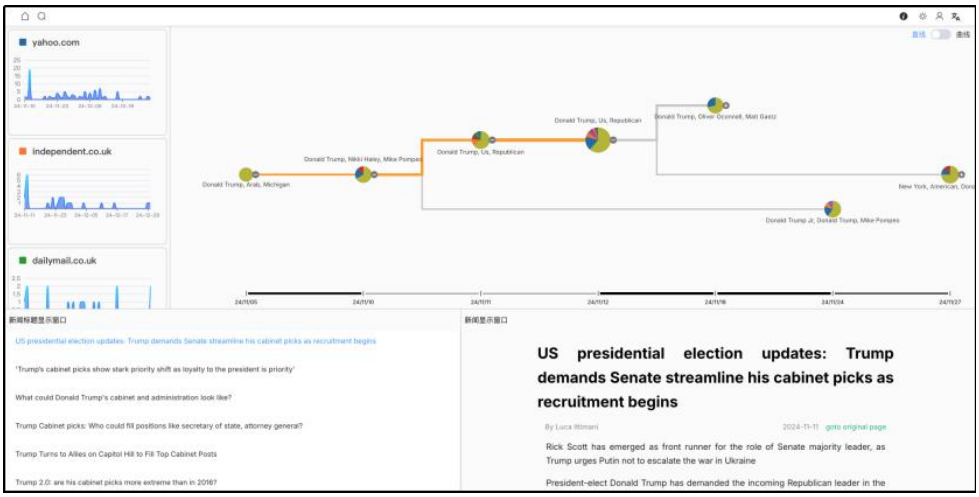

图 2-5 脉络分析

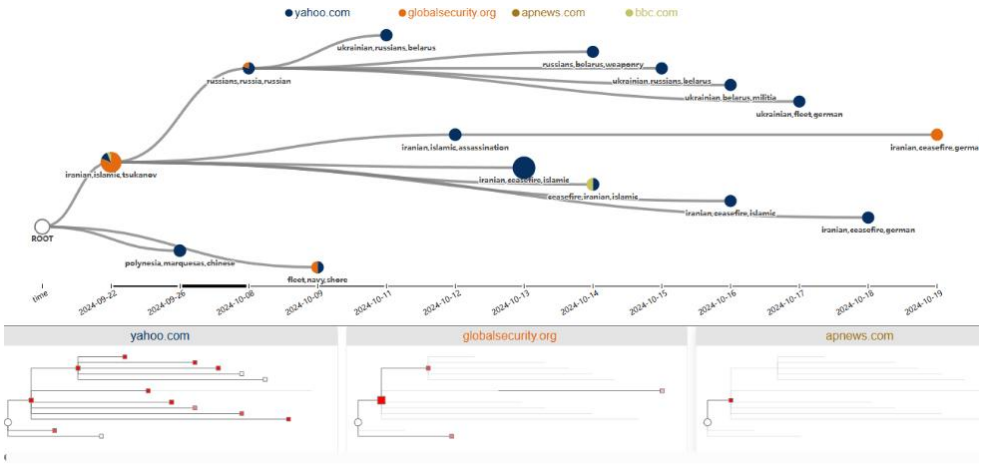

图 2-6 事件发展树

2.2.3 新闻写作

在新闻写作部分，本平台提供的主要功能是智能线索挖掘、选题推荐、新闻写作辅助和新闻风格调整。

智能线索挖掘与选题推荐两大功能，旨在助力用户高效捕捉并利用价值信息。通过实时监控全网新闻、社交媒体及行业论坛，自动识别当下热议话题与高频关键词，并分析公众情绪变化、传播范围及事件关联性，量化生成热点排行榜，使用户能够快速掌握舆论焦点及趋势走向；在选题推荐方面，基于对历史事件规律的匹配分析以及多源报道视角的对比，智能推荐具有差异化的切入点和新颖视角，并为用户提供可以直接落地的选题方向与延展思考框架，帮助用户产出既具时效性又富有深度和创新性的内容。

新闻写作模块旨在为新闻工作者提供从构思到成稿的全流程支持，包含思维导图、智能素材库、文章润色三大核心功能，辅以基础写作工具和多格式导出能力。具体功能如下： 1.思维导图：集成可视化工具，帮助用户结构化梳理写作框架，避免逻辑混乱，提升构思效率。支持多人协同编辑思维导图，便于团队合作。 2.智能素材库：根据用户当前段落内容，自动推送相关权威数据、历史事件或名人名言，增强报道可信度。用户只需点击便可迅速插入素材，避免手动查找和复制粘贴带来的时间成本。另外，该素材库与新闻数据库向联动，会实时补充最新的事件和热点。 3.文章润色：基于AI技术优化语法错误、冗余表达，调整句式结构，使得文章更加符合新闻写作规范。另外，提供中英文两种语言润色，满足国际新闻场景的需要。 4.基础写作工具：提供类Word的编辑功能（格式化、拼写检查等），支持快捷键操作，降低学习成本，支持导出为PDF、HTML、Markdown等格式，满足多种需求。

新闻风格调整功能旨在为新闻工作者提供高效的写作辅助工具。通过本平台，用户可以轻松地按要求生成对应风格的新闻文本，大大减轻了新闻工作者的写作压力，提高了写作效率。用户只需输入相关素材或要求，系统就能自动生成符合指定媒体风格的新闻稿件。同时，用户还可以根据实际需求，利用交互层的实时风格编辑功能，灵活调整生成文本的风格特点，如严肃程度、情感倾向等，以满足不同场景下的新闻写作需求。并且，团队将结合用户反馈和最新新闻对模型进行动态更新和优化，确保生成的新闻文本质量和风格的持续提升。

2.2.4 敏感信息过滤

因为新闻数据的来源来自于全球，为保证信息的合法合规性，平台实现了从新闻采集到入库的全程自动化管控。平台在信息处理环节会自动清理原文中的多余格式和干扰信息，保留规范化的文本内容。通过实时扫描技术，系统能在千分之一秒内识别标题和正文中的敏感信息，包括政治敏感词、色情暗示和暴力描述，还能有效识别二十多种语言变化和网络暗语。对于从主流新闻媒体来源的新闻，主要进行政治敏感信息的过滤。

平台配备的智能分析功能可以从多个角度评估内容风险，自动生成政治敏感度、色情指数、暴力等级三项关键指标。针对图片和视频内容，不仅能识别画面中的敏感元素（如血腥场景或特殊标志），还能同步检测图片里的文字和视频字幕，实现图文双重验证。

平台还会自动根据风险级别采取不同处理方式，高风险内容直接拦截并生成报告，中等风险转交人工审核并保留完整记录，低风险内容标记提醒后分类保存。人工审核界面支持原文对比、风险数据可视化展示、多媒体同步查看，还提供批量处理和案例标注功能。

平台具备自我优化能力，通过收集人工审核结果和用户反馈，持续完善敏感词库和判断标准。所有操作记录均可追溯查询，能按来源、结果、操作人员等条件检索。当发现特定敏感话题集中出现时，系统会自动发出预警，确保满足不同地区的合规要求。

2.3 技术分析

2.3.1 收集并阅读新闻部分技术实现

新闻采集和存储使用了GDELT 事件数据集（GDELT Event Database），它记录了全球范围内的各类事件，涵盖政治、经济、社会、环境等多个领域。该数据集通过 58 个属性对每个事件的参与者类别和行为类别进行描述。根据该数据集提供的新闻链接，从各大新闻网站中抓取具体的新闻数据，并为每个网站定制相应的爬虫模板，以确保能够准确提取所需的信息，如文章标题、作者、发布时间和正文内容等。等平台功能测试完毕后，会引入更多数据集来保证新闻的全覆盖。

在热点推送机制中，使用指数衰减模型评估事件的及时性，通过Kafka流实时统计传播速度，通过上述因素计算出复合热度作为排序基准。此外，我们使用了BERT和TFIDF提取新闻主题向量，通过聚类识别相似事件，从而合并同类新闻，计算集群热度（如“俄乌冲突”相关新闻集群）。

在新闻数据成功抓取后，我们使用 KeyBERT 提取新闻的关键词、关键人物和关键观点。KeyBERT 是一个基于 BERT 语言模型的强大工具，它通

过对文本进行深度语义嵌入，将文本的整体语义表示与候选关键词的向量表示进行比对，从中识别出与文本最相关的关键词。不仅能捕捉关键词与文章内容的深层语义关联，而且不需要额外的训练数据，能够直接从文档中提取出重要的关键词或短语。此外，还可以结合新闻领域词典（如政治、科技术语库）提升专业词汇覆盖率。

新闻翻译功能采用了多引擎投票机制，同时调用Google/DeepL/Microsoft翻译，采用规则或模型选择最优结果。实时质量评估使用翻译模型的输出概率计算整体置信度，低置信度（如<80%）段落标记为“需人工审核”。进行跨语言回译验证，将译文翻译回原文语言，使用BLEU/ROUGE指标评估一致性。

相关新闻推荐技术使用BERT对新闻文本进行实体识别和事件抽取，而后使用TextRank算法进行关键词提取，并通过ABSA技术分析事件的情感倾向，使用因果动词识别构建事件因果图。如此，就完成了对新闻文本的预处理。接下来，具体介绍每种推荐的具体推荐算法： 1.相似事件匹配：该算法用于识别两篇报道中的事件是否为同一事件，利用SentenceBERT语义相似度模型计算新闻事件描述的向量相似度，筛选阈值内的新闻认为其描述的为同一事件（该阈值训练得到）。 2.情感类别推荐：对于同一事件下的新闻，根据ABSA标注的情感标签分类进行同类和不同类的情感推荐。对于新闻数量较多的一类，推荐的新闻数量也会较多，对于较少的一类，会适当多地推荐，保证推荐的全面性。 3.关键词相似推荐：使用基于新闻关键词的Jaccard相似度对新闻进行排序，优先推荐重叠度高的报道。 4.因果关联推荐：在事件对应的因果图节点中检索当前时间对应的上游和下游节点，从而推荐因果关联的新闻。

综合上述四种推荐算法，将每个算法得到的指标加权生成最终得分，采用多样性控制算法MMR来避免重复内容，保证推荐结果覆盖不同纬度。另外，由于本平台的实时更新性质，和新闻产业的实时性，对于新加入的新闻，通过轻量级模型进行快速处理，在冷启动阶段依赖关键词和基础情感标签进行推荐。

为了更好地考虑用户交互，用户可以个性化调整其推荐偏好，从而实现某个方面的侧重推荐。推荐的新闻下方会标注理由，如：与当前新闻情感对立，可能作为当前事件的原因等等，帮助用户选择需要阅读的新闻。

2.3.2 理解并分析新闻部分技术实现

新闻问答功能的实现分为四个部分：由于新闻话题的相关新闻报道繁杂，为了使得相关新闻文章完全贴合新闻主题，本方法通过预训练压缩Transformer模型，将新闻文本与话题描述转化为高维向量，构建统一的语义表征空间，完成与新闻主题匹配度最高的文章初筛。该步骤通过量化文本深层语义特征，显著提升主题相关性判别的客观性。

由于新闻报道之间以及报道与话题之间的关系复杂不明，需要对相关新闻报道进行进一步话题聚类处理。首先基于BERT预训练实体识别模型提取新闻标题中的核心实体，利用实体关联性完成话题初始分组。随后融合新闻标题向量与全文语义向量，采用凝聚分层聚类算法对文章进行多层次语义匹配，动态生成细粒度话题组。该方法兼顾实体特征与上下文语义，解决传统聚类算法对复杂话题适应性不足的问题。

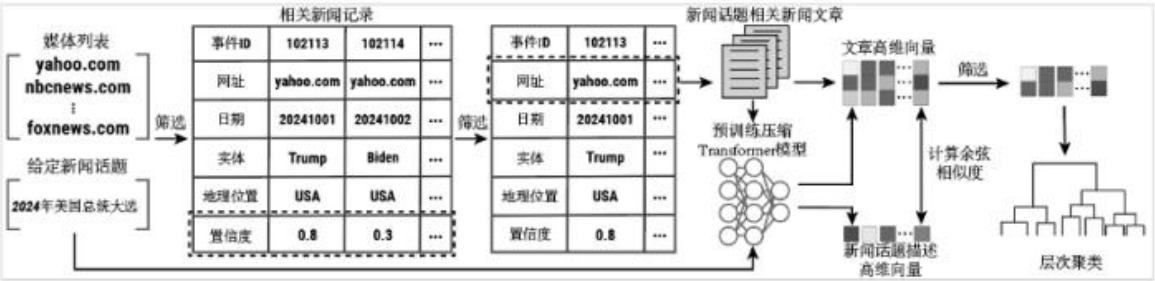

图 2-7 新闻问答技术路线

为了获得新闻事件相关人物的关键看法，采用双阶段引语提取机制：先通过规则引擎定位包含引述动词、标点特征的候选句，再结合提示模板驱动大语言模型精准提取人物实体及其陈述内容。针对实体属地溯源需求，将检索任务转化为问答形式，通过Google实时搜索API获取最新 10 篇关联文档作为知识源，利用大语言模型进行多源信息推理，确定人物与国家/地区的归属关系。

由于新闻话题分层数据结构涉及不同新闻文章以及相关引语的大量信息，在将这些信息整合和编辑成新闻摘要报告往往耗时耗力。设计分层递归提示框架，通过层次生成模块解析话题聚类结构，自动生成摘要大纲与信息优先级；递归生成模块基于上下文连贯性约束，逐层填充事实数据与引语内容，最终输出逻辑严密、信息完整的新闻报告。

媒体报导偏差分析和理解功能基于针对性的数据处理和可视化技术构建，其技术架构包括多个步骤。首先，系统基于全球新闻开放数据集 GDELT 构建了特定主题下的数据语料库，包括新闻报道事件数据库和新闻报道语料库。然后，系统处理大规模媒体来源的相关报道，构建报道特征时序编码并进行降维表征，以满足动态性、简洁性和时效性。通过训练多属性自变分时序编码器模型，系统能够快速获得媒体报道偏差的设计空间，并将高维媒体编码降维到二维平面，以便用户直观地理解媒体偏差。

接下来，系统构建层次化媒体聚簇可视结果，通过层次聚类方法和媒体名称模糊匹配功能，帮助用户在不同探索层次对比不同的媒体偏差聚簇表示。系统还根据用户选定的代表性媒体生成媒体在不同事件类型上报道差异的可视化结果，通过条形码树可视化形式和矩阵样式可视化形式，展示所选媒体在报道上的类别分布和媒体态度。

此外，系统构建选定媒体在特定话题下相关新闻报道的事件发展脉络，使用基于路径感知的故事脉络构建算法，结合关键词共现图和社群发现算法，生成事件发展脉络，并通过可视化方法让用户分析媒体报道演变中的媒体偏差。用户可以基于事件发展脉络交互对比分析特定事件发展路径中媒体偏差的连续演变模式，系统提供详细的可视化结果和交互功能，支持用户深入分析媒体偏见。

进行脉络分析和事件发展树构建时，首先对新闻报道进行事件聚类。通过预训练句子编码器提取文章嵌入表示，动态识别时间主题并生成主题向量。若当前窗口无现有故事，则基于核心主题初始化新故事种子。计算文章与故事间的主题相似度置信度分数，未分配文章依据阈值判定归属，完成事件节点构建。

对于上一步的事件节点，抽取下属新闻的关键语义信息。针对新闻领域核心要素，提取高频人物（组织）、地点及对象实体，经清洗整合形成三组高频实体列表。该设计基于用户对事件发展关联性的认知规律，聚焦关键实体共性以实现信息高效聚合。

基于实体语义构建时序事件树。采用词向量编码高频实体，按出现频率分配权重并计算三组列表间的加权距离。在时间维度下，结合节点前序编码信息为当前节点匹配父节点，通过语义连贯性增强与历史节点的关联强度。

为提高用户可读性，运用大模型生成树结构解释体系。自底向上遍历事件树，逐层输入节点摘要至大模型：首阶段生成单链条事件总结，次阶段针对分叉节点对比分支链条总结与节点摘要，输出分叉分类依据。迭代执行形成完整可解释树结构，实现事件演化路径的智能解析。图 8 为事件聚类方法的流程图。

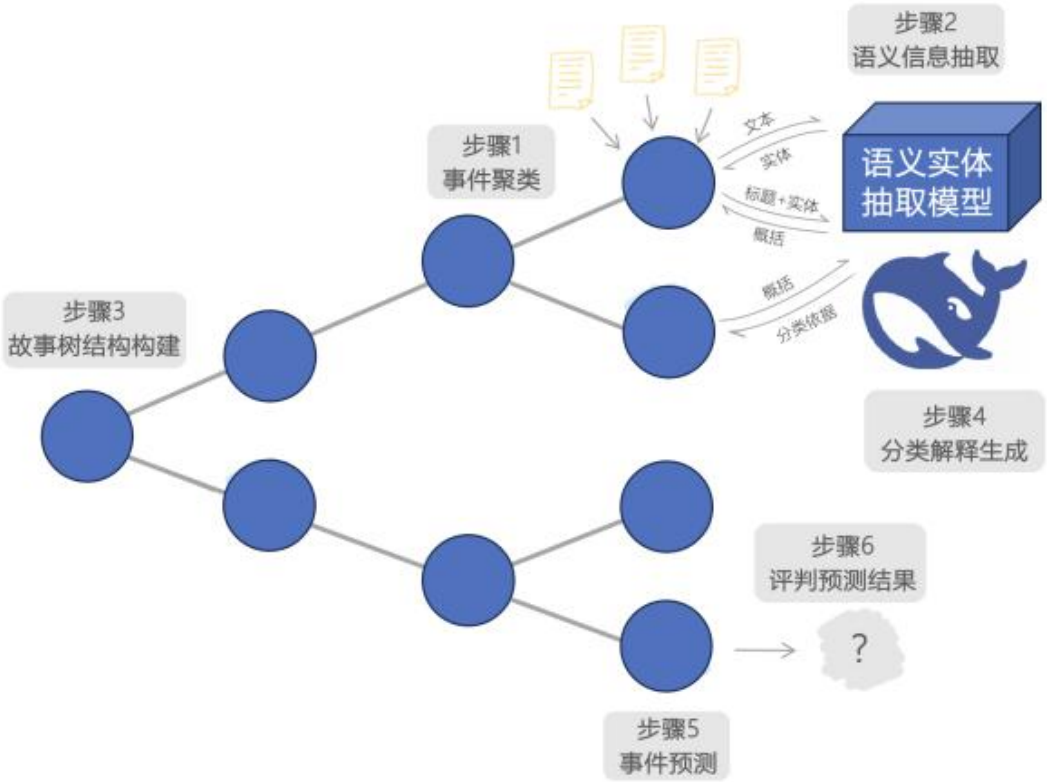

图 2-8 事件聚类方法流程图

2.3.3 新闻写作部分技术实现

在智能线索挖掘与热点发现阶段，利用多阶段技术协同实现高效精准的热点洞察。首先，可整合新闻媒体、社交平台、搜索引擎指数等多源数据，通过实体链接技术消除歧义，关联跨平台信息，获得大量新闻数据，并融合传播网络分析与时间序列预测，考察转发量、评论密度等指标，采用滑动窗口统计方法，构建热点强度指数；此外，LDA主题模型可用于识别宏观长期议题，BERTopic主题聚类用于挖掘微观短期热点，将两种技术进行合理结合，可深入挖掘具体的事件或内容，还能把握住宏观的趋势和模式，实现双重粒度分析。

在选题角度推荐与深度分析阶段，主要参考了路透社Reuters Tracer的机制追踪传播路径。首先，采用自底向上的新闻检测方法，不依赖于预定义的数据源或主题，而是使用噪声过滤和事件聚类算法，从每天的新闻数据中识别有用的信息，完成事件的检测与发现；然后，根据公众关注度、个人偏好等因素定义新闻价值，根据新闻内容来源等因素判定新闻真实性，并结合PageRank算法与事实核查数据库，动态评估信息来源的可信度，从而迅速完成事件的意义构建与情境化；随后，平台将借鉴Bloomberg Cyborg的因果推理机制，通过Temporal Knowledge Graph技术将当前事件与历史相似案例进行匹配，从而识别出潜在争议点与报道盲区；最后，平台可生成简短的、非结构化的新闻标题，并集成多模态敏感内容检测模型，实现选题合规性与风险自动审核。此外，本平台还会引入记者与编辑的实时反馈，如选题采纳率、修改建议等，利用在线学习技术动态调整推荐策略，持续优化系统性能。

新闻写作辅助中用到的不同技术原理如下：

1.思维导图模块：集成了百度脑图API，其支持节点拖拽、层级折叠、颜色标注等功能。基于WebSocket实现了多人实时编辑，支持历史修改的回溯。2.智能素材库模块：首先，构建一个结构化的素材数据库，其中包含名言、事件、统计数据等类型的素材，分别标注来源、时间和关联标签。接下来，使用BERT来提取当前段落的关键实体、主题和情感倾向并结合TFIDF算法匹配用户输入的关键词。侧边栏中会基于SentenceBERT的语义相似度和事件热度权重综合排序进行推荐，支持一键插入和收藏。 3.文章润色模块：集成Grammarly API实现语法检查。以GPT3.5 作为原始模型进行微调，从而分析段落连贯性，并提示其中的逻辑漏洞。当用户上传文章后，服务器会对文章进行分段处理，并在侧边栏批注修改建议。本平台提供“一键优化”和“手动确认”两种模式，充分满足用户的个性化使用需求。 4.基础工具与导出：基于ProseMirror构建富文本编辑器，支持Markdown语法，并通过Pandoc转换引擎实现PDF/HTML/Markdown等多种格式的输出。

新闻风格调整功能基于大语言模型进行构建，其技术架构分为三层。数据层负责存储新闻语料库，对已获取的新闻数据进行结构化存储，并按媒体、主题、情感倾向等内容进行标注。同时，从词汇、句式、行文结构、情感等多个层面提取风格特征，通过回译技术（Back Translation）和基于 SimBERT 模

型生成语义相似文本的方法来扩充语料，实现数据增强。 模型层以 mT5-large 和 Deepseek-R1-32B 作为基础模型，结合结构化特征工程，对模型进行双阶段微调。首先利用全部新闻数据进行通用新闻写作微调，然后按媒体类型划分数据集进行风格专项微调。在风格分类方面，采用 TextCNN 或 BiLSTM 模型进行分类，并设计风格强度调节器来精确控制生成文本的风格强度。模型评估方面，使用 SacreBLEU 评估内容保留度，StyleBERT 评估风格相似度，并结合人工评估，对模型微调训练结果进行全面量化和优化。

交互层支持用户通过多种模态进行输入，包括文本、图片、语音等，并且提供实时风格编辑功能，用户可以通过滑动条调节严肃程度、情感倾向等参数，从而实现对生成新闻文本风格的灵活控制。

2.3.4 敏感信息过滤技术实现

对于数据库中的新闻，自动应用预处理层部署数据清洗管道，包括HTML标签剥离、特殊符号过滤、多语种分词（集成StanfordNLP/Spacy等工具），建立新闻特征向量库用于后续分析。

敏感信息过滤采用三级防御机制：第一级部署动态敏感词库，基于AC自动机算法实现毫秒级文本匹配，支持正则表达式与模糊匹配规则，建立政治敏感词库（涵盖政权名称、领导人称谓等）、色情词库（包含多语种俚语变体）、暴力分级词库（按程度划分等级）；第二级采用深度学习模型，使用BERT或RoBERTa预训练模型进行文本分类，通过微调训练集（标注 10 万+敏感新闻样本）构建政治倾向识别模型、色情内容检测模型、暴力程度评估模型；第三级实施多媒体内容审查，基于ResNet50 构建图像识别模型检测敏感图片，集成OCR技术识别图片内嵌文字，视频内容通过帧采样分析结合音频转文字双重验证。审核机制层搭建实时流处理系统（ApacheFlink/KafkaStreams），实现分级审核策略：高风险内容自动拦截，中风险内容转人工队列，低风险内容打标签入库。

团队还开发了用于人工复核的可视化后台，构建多级审核工作流（初审→交叉复核→终审），设计标注反馈系统将人工判断结果反哺训练模型。持续优化体系包含动态词库更新机制（每日抓取网络新词）、模型迭代周期（每周增

量训练）、误判案例库建设（记录用户申诉数据），通过A/B测试验证过滤效果。同时建立合规审计模块，记录完整操作日志满足GDPR等数据法规要求，部署加密传输（TLS1.3）和权限控制系统（RBAC角色模型），最后构建熔断机制应对突发敏感事件，当系统检测到特定关键词爆发性增长时自动触发人工应急预案。

2.4 产品优势

在新闻行业日益追求效率与深度的当下，本平台凭借其技术创新与功能设计的深度融合，为行业带来了多维度的价值提升。该平台以智能化为核心，从数据采集到内容输出的全流程赋能新闻生产，不仅显著优化了工作效率，更在新闻质量与视角多元性上实现了突破。

2.4.1 智能化技术驱动高效新闻生产

平台通过集成爬虫技术与大数据分析，实现全球新闻数据的实时采集与结构化处理。基于GDELT事件数据集和定制化爬虫模板，系统能够精准抓取多语言新闻，并通过动态热度评估模型（如指数衰减模型与Kafka流统计）筛选热点事件。在信息处理环节，结合KeyBERT与BERT等自然语言处理工具，自动提取关键词、核心观点及人物，显著缩短新闻工作者的信息筛选时间。例如，热点推送功能通过多维指标（时效性、传播量、权威性）生成实时排序，帮助用户快速锁定焦点事件；翻译服务采用多引擎投票机制与跨语言回译验证，确保专业性与准确性，为跨语言报道提供可靠支持。

2.4.2 深度分析能力助力新闻洞察

平台的核心竞争力在于其智能分析功能。通过语义聚类、事件因果图构建及动态话题演化追踪，系统能够将海量报道转化为结构化知识网络。媒体报道偏差分析功能借助多属性自变分时序编码器模型，将媒体态度与报道差异可视化，帮助用户识别潜在偏见；事件发展树与脉络梳理功能则通过路径感知算法与关键词共现图，还原事件全貌并预测趋势。例如，在分析同一事件的多方报

道时，平台可自动对比情感倾向，推荐对立观点或关联因果链，辅助新闻工作者规避片面性，产出更具深度的内容。

2.4.3 全流程写作辅助与风格适配

从选题挖掘到成稿润色，平台提供覆盖新闻写作全流程的智能工具。智能线索挖掘整合多源数据（社交媒体、行业论坛）与传播网络分析，量化生成热点排行榜与选题切入点；写作模块中，思维导图与智能素材库通过语义匹配推荐权威数据与历史案例，增强报道可信度。风格调整功能依托大语言模型（如mT5large）的双阶段微调技术，支持用户一键生成符合不同媒体风格的稿件，并通过交互式参数调节实现文本严肃度与情感倾向的灵活控制。这种“技术+场景”的适配能力，尤其适应新媒体时代对内容多样化与传播效率的双重要求。

2.4.4 全球化合规与安全管控体系

面对新闻源的复杂性与合规风险，平台构建了三级敏感信息过滤机制，涵盖动态敏感词库、深度学习模型与多媒体内容审查。通过AC自动机算法与BERT分类模型，系统可毫秒级识别政治敏感词、暴力或色情内容，并依据风险等级自动拦截或标记。此外，多语言OCR技术与图像识别模型（如ResNet50）实现了图文双重验证，确保跨国新闻采集的合法性与安全性。持续优化的词库更新机制与人工审核闭环，进一步提升了系统的适应能力，满足不同地区的法规要求。

2.4.5 用户导向的交互设计与持续进化

平台以新闻工作者的实际需求为设计原点，注重功能的人性化与易用性。例如，相关新闻推荐不仅提供算法生成的关联内容，还标注推荐理由（如“情感对立”或“因果关联”），帮助用户快速决策；人工审核后台支持原文对比与风险可视化，简化复核流程。同时，系统通过在线学习技术收集用户反馈，动态优化推荐策略与模型性能，形成“使用反馈迭代”的正向循环。这种以用户为中心的进化逻辑，使平台能够持续适应行业变化，保持技术领先性。

平台通过技术创新与场景化功能设计，在效率提升、深度分析、合规安全及用户体验等维度构建了差异化优势。本平台不仅重新定义了新闻生产的工具边界，更为新闻行业在信息爆炸时代的转型升级提供了切实可行的解决方案。

第三章 团队介绍

3.1 部门结构

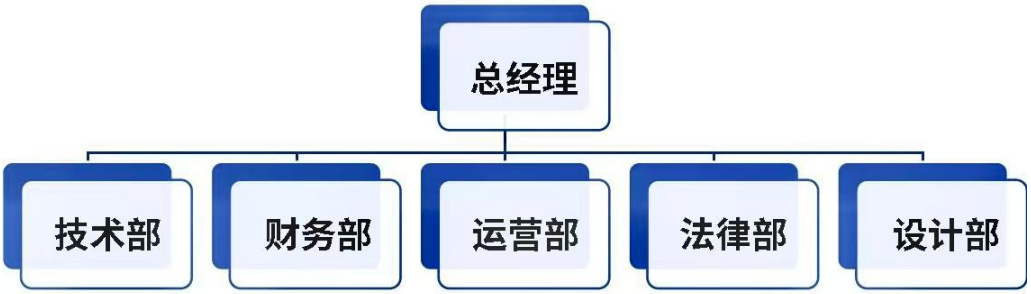

图 3-1 部门结构图

表 3-1 分工与职能

职位	姓名	专业	职能
总经理	洪玺	计算机科学与技术（徐特立英才班）	负责项目的整体战略规划和决策。
技术经理	王麒宇	计算机科学与技术	负责产品策划和生命周期管理，确保产品满足市场需求。
研发工程师	江浩正	计算机科学与技术	负责新产品或者新技术的研究和开发
研发工程师	汪隽宁	数据科学与大数据技术	负责新产品或者新技术的研究和开发
研发工程师	张煜涵	数据科学与大数据技术（全英文）	负责新产品或者新技术的研究和开发

财务分析师	王佳怡	会计学（中外合作办学）	进行财务分析和预测，支持决策制定。
法务顾问	林昕恬	全球治理英才班法学方向	为公司提供战略法律建议，并监督法律事务，参与法律谈判等
运营部经理	何若兮	会计学（中外合作办学）	确保公司运营的顺畅，并持续优化操作流程。
设计部经理	戴嘉泽	信息管理与信息系统-英语（北京外国语大学联合培养）	负责产品设计、视觉设计等工作
设计师	孙艺菲	经济学	负责产品设计、视觉设计等工作

3.2 成员介绍

洪 玺　北京理工大学徐特立学院 2023 级本科生，专业为计算机科学与技术（徐特立英才班），作为负责人参与“青创北京”2025 年“挑战杯”首都大学生课外学术科技作品竞赛“青聚AI”人工智能+专项赛，作为负责人参与北京理工大学第 22 届“世纪杯”学生创业竞赛并入围决赛，曾获 2023-2024 学年北京理工大学优秀学生，2023-2024 学年北京理工大学“启航助学金”，2024-2025 学年特立书院优秀团干部，2023-2024 学年特立书院优秀团员，2023-2024 学年本科生奖学金(非军工类)二等奖、三等奖。

王麒宇　北京理工大学计算机学院 2022 级本科生，专业为计算机科学与技术。曾获得北京理工大学本科生奖学金二等奖一次，三等奖两次。2024 年华为开发者大赛北京赛区一等奖，2024 华为开发者大赛全国赛区一等奖。

林昕恬　北京理工大学徐特立学院 2023 级本科生，专业为国际组织与全球治理法学方向，作为项目成员参与“全球文旅政策动态和中国未来发展研究”项目并获结项，参与团队获北京理工大学第二十一届世纪杯学生创业竞赛银奖、铜奖，在第三届全国大学生中华美育短视频大赛活动中荣获国家二等奖，曾获 2023-2024 北京理工大学优秀学生干部，2023-2024 学年第二学期本科生奖学金优秀学生奖(非军工类)二等奖。

戴嘉泽　中共预备党员，北京理工大学管理学院 2022 级本科生，专业为信息管理与信息系统英语（北京外国语大学联合培养），获三次校级三等奖学金，2024 年度明德书院优秀团员，具备美国大学生数学建模竞赛、挑战杯、三创赛等相关赛事经验，擅长产品调研分析与视觉展示设计。

汪隽宁　北京理工大学计算机学院 2023 级本科生，专业为数据科学与大数据技术，曾获 2023-2024 学年北京理工大学优秀学生，北京理工大学 2023-2024 学年本科生奖学金(非军工类)一等奖、二等奖，北京理工大学 2024-2025 学年华瑞世纪奖学金。

江浩正　北京理工大学计算机科学与技术学院 2022 级本科生，专业为计算机科学与技术，曾获全国大学生数学竞赛北京赛区省级一等奖、三等奖，2023 年“连山科技”程序设计大赛二等奖，本科生奖学金二等奖，2024 年统计建模大赛省级三等奖，全国大学生物理竞赛优秀奖。

张煜涵　北京理工大学计算机学院 2023 级本科生，专业为数据科学与大数据技术（全英文），曾获 2023-2024 学年本科生奖学金(非军工类)二等奖、三等奖。

孙艺菲　北京理工大学明德书院 2023 级本科生，专业为经济学。曾获 2023-2024 学年明德书院优秀团员；2024-2025 学年北京理工大学明德书院优秀学生干部；2023-2024 学年本科生奖学金(非军工类)三等奖、三等奖。

王佳怡　北京理工大学管理学院 2023 级本科生，专业为会计学（中外合作办学），曾获 2023-2024 学年本科生奖学金(非军工类)二等奖，2023-2024 学年明德书院优秀学生，竞赛方面曾获世纪杯金奖、三创赛校级二等奖等。

何若兮　北京理工大学明德书院 2024 级本科生，专业为会计学（中外合作办学），曾获 2024 年北京理工大学本科新生军训“优秀学员”，2024-2025 年度北京理工大学明德书院“优秀团员”。

第四章 宏观环境分析

4.1 政治因素

新闻产业是现在新传播发展进程的重点，是维系社会系统的结构性力量。我国高度重视数据信息的安全性与真实性，将产业发展上升至国家重要高度。

中国政府在网络安全和数据保护方面的严格政策，如《国家网络空间安全战略》、《网络安全等级保护基本要求》和《数据安全管理办法》等，为新闻行业设定了明确的数据安全标准。这些政策推动本平台在技术上不断创新，采用高标准的加密传输、权限控制和安全监控技术，确保新闻数据的安全性和保密性。这种政策环境有利于AI助手在新闻行业中建立技术优势，满足新闻企业和从业者对可靠数据支持的需求，从而在市场竞争中占据有利地位。

为了维护网络空间的清朗和新闻信息的真实性，政府出台了一系列政策法规，如《互联网新闻信息服务管理规定》、《网络信息内容生态治理规定》和。这些政策要求新闻内容必须真实、准确，不得传播虚假信息。这为新闻写作全流程辅助AI助手提供了明确的发展方向，促使产品通过集成先进的RAG技术辅助新闻撰写，并内置多层次的内容审核机制、敏感词过滤和人工复核流程，确保生成的新闻内容符合法规要求。这不仅提升了新闻工作者的专业形象，还增强了市场对产品的信任度，为产品的推广和应用奠定了坚实基础。

在全球化背景下，国际新闻信息的采集与传播日益频繁。政府制定了《互联网跨境数据流动安全评估办法》等规定，要求严格监控跨国数据传输。这一政策环境为本平台在处理国际新闻数据时提供了明确的规范和指导，有利于建立完善的风险评估和备案机制。通过这些机制，AI助手能够确保在跨国新闻报道中安全、合规地处理和传输数据，为新闻工作者提供可靠的跨国报道支持。这不仅拓展了平台的国际应用场景，还提升了平台在全球市场中的竞争力。

国家监管部门持续关注网络信息安全领域的发展动态，并定期发布新的指导意见，如《网络安全法》和《数据安全法》。这些法律法规的不断完善和更新，要求各类信息服务平台及时调整运营策略，以确保持续合规。稳定的政策环境和快速响应能力对新闻行业的稳定发展至关重要。本团队建立了常态化的政策监控与沟通机制，密切关注国家政策的动态变化，并与相关监管部门保持密切沟通。通过这种机制，能够迅速响应政策调整，及时优化产品功能和运营策略，降低因政策变化带来的运营风险。这种对政策动态的敏锐洞察和快速调整能力，使本平台在不断变化的政策背景下始终保持竞争优势。

国家在人工智能领域加强了技术标准和知识产权保护，为行业的健康发展提供了保障。国务院发布《新一代人工智能发展规划》提出，要加强人工智能标准框架体系研究，逐步建立并完善人工智能基础共性、互联互通、行业应用、网络安全、隐私保护等技术标准。这些标准的建立有助于规范市场秩序，提高产品质量，为新闻写作全流程辅助AI助手的技术创新提供了明确的方向和保障。

近年来，中国政府在网络安全、数据保护、内容审核以及跨国信息安全管理等方面的政策法规，为本平台新闻写作全流程辅助AI助手的产生和发展提供了有力的支持和保障。这些政策不仅为新闻行业的发展指明了方向，也为平台创造了良好的市场环境和发展机遇。通过密切关注政策动态，不断提升平台的技术实力和专业水平，更好地服务于新闻工作者，推动新闻行业的数字化、智能化发展。

4.2 经济因素

据《2024 年数字新闻报告》显示，截至 2024 年 10 月，新媒体平台全网活跃用户规模庞大，用户对新闻获取的便利性、选择性更为关注。据调查统计，全球新闻媒体整体上（66.0%）对生成式人工智能对行业的影响持积极态度，多数媒体（67.6%）已切身感受到人工智能带来的变化，超半数媒体（51.2%）已开始应用人工智能。

随着网民对个性化、实时新闻内容的期望不断上升，新闻工作者对辅助工具的依赖性增强，媒体企业迫切需要借助智能化工具提升采编效率，降低人工成本，提高报道质量，从而满足市场对及时、精准和专业新闻产品的需求。这为本平台在行业内迅速普及提供了市场基础。

同时，政府一系列关于媒体融合、数字化转型和新技术应用的政策，为新闻行业提供了明确的产业升级方向和良好的外部经济环境。这不仅降低了市场进入门槛，还为本平台的推广和应用创造了有利条件。这为整个新闻行业构建了宽广的经济生态和流量基础，也为专业新闻辅助工具的商业化推广奠定了坚实基础。

4.3 社会文化因素

在当前媒体环境下，新闻深度报道正面临前所未有的挑战。传统纸媒的衰落导致深度报道失去了生存的土壤，成本削减使得优秀记者流失，报道质量随之下降。同时，受众阅读习惯的转变，尤其是碎片化阅读的兴起，使得长篇深度报道难以吸引读者关注。深度报道的操作模式也存在局限，如题材单一、报道方式陈旧、传播效果不佳，这些问题进一步加剧了其生存困境。

公众对互联网信息的可靠性感到担忧，恐惧“不良行为者”操控在线平台，对某些政治家和媒体人物的表达方式以及平台内容选择和推广的不透明性持有疑虑。市场调查显示，担忧信息可靠性的受访者比例上升了 3 个百分点，达到 59%。此外，人工智能生成的“深度伪造”内容频发，加剧了这种担忧。研究发现，受众对错误信息的担忧并非完全由虚假新闻驱动，而是对与他们观点相悖或看似肤浅、未经证实的新闻感到不安。同时，言论自由倡导者埃隆·马斯克接管Twitter后，平台上的信息筛选也变得更具挑战性。在这种对新闻信任度下降的环境中，诸如“信任项目”和“新闻信任倡议”等行业举措应运而生，旨在提高透明度和信任度。

在这一背景下，新闻行业对人工智能平台的需求日益迫切。本平台的AI助手通过整合权威数据源、构建全流程审核机制和多角度深度分析，为新闻工作者提供快速获取真实全面新闻素材的途径，从而提升报道质量。平台自动挖掘与新闻事件相关的各类信息，形成事件脉络和相关新闻网络，满足新闻从业者对全面信息把握的需求，帮助他们塑造专业、系统的报道风格，树立行业权威形象。

中国新闻行业正处于数字化转型阶段，本平台通过在线论坛、研讨区等形式，构建专业交流生态，促进新闻工作者分享最佳实践和行业趋势。社会文化对多元视角和跨界融合的追求推动新闻工作者在采编过程中探索不同领域的关联信息，本平台提供多角度、跨领域的资讯支持，助力用户发掘深度报道和新兴议题。

在现代新闻环境中，公众的互动和评论成为重要信息来源。本平台的AI助手能对评论、转发等互动数据进行智能分析，帮助记者捕捉民意、精准调整

报道方向，提高报道的社会影响力。这种高度参与的社会文化氛围，使得产品在提升新闻内容适应性和实时性方面具有明显优势。

4.4 技术因素

当前，全球技术环境的快速演进为新闻行业带来了深刻的变革机遇。中国《新一代人工智能发展规划》提出，到 2030 年，中国人工智能核心产业规模超过 1 万亿元，带动相关产业规模超过 10 万亿元。越来越多的新闻媒体率先接纳、坚持、寻求数字化和智能化技术带来的转型与突破，从传统媒体向智能媒体不断迈进。从自然语言处理的突破到数据基础设施的成熟，从多模态分析技术的应用到全球化合规需求的驱动，外部技术环境的诸多趋势正在重塑新闻生产的可能性。以下从技术基础、行业需求、政策导向等维度，分析这些外部因素如何为本平台的发展提供战略机遇。

4.4.1 自然语言处理（NLP）技术的开源化与低成本化

近年来，以BERT、GPT为代表的大语言模型技术逐步成熟，并通过开源社区（如Hugging Face）实现了广泛传播。这一趋势显著降低了NLP技术的应用门槛，使本平台能够以较低成本集成语义分析、情感识别等核心功能。例如，借助KeyBERT、SentenceBERT等工具，平台可快速实现关键词提取和事件聚类，而无需从零开发算法。这种技术生态的开放性不仅加速了功能迭代，更让团队能够聚焦于差异化创新——如通过分层递归提示框架解决复杂事件的结构化分析难题。

与此同时，AI技术的普及也推动了行业对智能化工具的期待。新闻机构逐渐意识到，传统人工处理海量信息的模式已难以为继，自动化工具的引入成为必然选择。

4.4.2 大数据基础设施成熟与实时处理需求的激增

在数据爆炸的时代，新闻行业对实时性和多维分析的需求日益迫切。分布式计算框架（如Apache Flink）和实时流处理技术（如Kafka）的成熟，为平

台实现全球新闻数据的动态采集与热度评估提供了底层支撑。例如，通过指数衰减模型与传播网络分析，平台可实时量化事件的热度强度，精准捕捉舆论焦点。

此外，多源数据融合的趋势进一步放大了平台的价值。社交媒体、行业论坛等非传统新闻源的兴起，要求工具能够整合异构数据并挖掘潜在关联。本平台通过LDA主题模型与BERTopic聚类技术的结合，既把握宏观长期议题，又捕捉微观短期热点，这种双重粒度分析能力恰好契合了行业对深度洞察的需求。

4.4.3 多模态技术与边缘计算的突破

新媒体时代，新闻内容早已超越纯文本形式，图文、视频等多模态数据成为关键信息载体。OCR技术（如Tesseract）和图像识别模型（如ResNet50）的成熟，使平台能够高效处理多媒体内容——例如自动检测图片中的敏感元素或提取视频字幕文本。这种能力不仅提升了审核效率，也为跨模态新闻分析提供了可能。

另一方面，边缘计算与模型压缩技术（如知识蒸馏）的发展，使得轻量化部署成为现实。平台可在保证分析精度的同时实现低延迟响应，这对追求时效性的新闻生产至关重要。例如，在突发事件的报道中，记者可通过移动端快速获取AI生成的脉络梳理结果，显著提升工作效率。

4.4.4 全球化合规与数据隐私政策的倒逼效应

随着GDPR等法规的落地，内容合规性从“可选功能”变为“硬性要求”。平台的三级过滤机制——动态敏感词库（AC自动机）、深度学习模型（BERT分类）和多媒体审查（ResNet50+OCR）——恰好回应了这一趋势。例如，系统可毫秒级识别多语言敏感词（包括网络暗语），并通过图像识别实现图文双重验证，满足跨国新闻采集的合规需求。

此外，机器翻译技术（如Google/DeepL API）与跨语言模型（如mT5large）的进步，进一步支撑了平台的全球化定位。多语言新闻的实时翻译与风格适配功能，使媒体机构能够高效产出符合本地化需求的报道，打破语言壁垒。

综上所述，外部技术环境为本平台创造了多重利好：NLP开源生态降低了开发门槛，大数据基础设施支撑了实时分析，多模态技术拓展了应用场景，合规政策倒逼了技术升级，而市场缺口则提供了差异化竞争的空间。这些因素共同构成了一幅“天时地利”的图景。

未来，若能持续追踪技术演进（如多模态生成模型、轻量化大语言模型），并深化与新闻场景的结合，平台有望进一步巩固其技术护城河。在信息过载与真实性危机的双重挑战下，一个兼具效率、深度与合规性的智能新闻生产工具，不仅是行业所需，更是时代所向。

4.5 法律因素

4.5.1 数据法律保障

国家高度重视数据安全和个人隐私保护，出台了一系列法律法规，如《网络安全法》、《数据安全法》和《个人信息保护法》等。这些法律法规为AI新闻助手在数据采集、存储和处理过程中提供了明确的规范和指导，确保平台在合规的前提下进行数据利用，降低数据安全风险。本平台在数据获取方面严格遵守法律法规，确保了法律上的可行性。

项目所采用的底层技术——爬虫技术，专门针对GDELT数据集这一开源数据库进行数据抓取。GDELT数据集提供的数据不仅免费开放，而且允许公众无偿使用，平台的数据抓取行为遵循了网站的Robots协议。此外，平台对GDELT数据集的使用已获得相应授权，且符合《中华人民共和国著作权法》、《中华人民共和国数据安全法》以及相关数据使用协议的规定。

值得注意的是，由于平台抓取的数据均来源于公开的数据集，一般情况下不会涉及个人信息或敏感数据的采集，从而进一步降低了法律风险，保障了平台的合法合规运营。

4.5.2 知识产权法律保障

中国不断加强知识产权保护力度，建立了完善的知识产权法律体系，为AI新闻助手在技术研发和应用过程中提供了法律保障。平台可以放心地进行技术创新和产品研发，并享受知识产权带来的合法权益。

4.5.3 契合新闻法律法规价值导向

本平台提供的新闻偏差分析功能旨在通过对媒体报道的客观分析，削减潜在的偏见，以提升新闻工作者对新闻信息的理解和辨识能力。《互联网新闻信息服务管理规定》等法律法规对新闻信息的真实性、准确性和客观性提出了明确要求，这与AI新闻助手的核心功能高度契合。平台通过技术手段帮助新闻工作者提高报道质量，符合政策导向，有利于获得政策支持和市场认可。

第五章 行业分析

5.1 行业性质

新闻行业正经历数字化转型与智能化升级的双重浪潮。随着信息爆炸时代的到来，新闻工作者面临海量数据的采集、分析与高效处理的挑战，同时公众对新闻的时效性、深度性及多视角解读的需求日益提升。传统新闻生产流程中，人工收集信息、分析事件脉络、撰写稿件等环节耗时耗力，尤其在全球化背景下，跨语言报道、多媒体内容整合及合规审查的复杂性进一步加剧了行业痛点。在此背景下，技术驱动的新闻生产工具成为行业刚需，通过自动化与智能化技术优化工作流程、提升内容质量，已成为新闻机构降本增效的核心路径。

当前，新闻行业的竞争焦点逐渐从“速度优先”转向“深度与洞察力并重”，正在加速向智能化、数据化、自动化方向发展。媒体机构需在快速响应突发事件的同时，提供具有差异化视角的深度报道，以应对公众对信息真实性、全面性的高要求。此外，新媒体形态的崛起加速了内容传播方式的变革，传统新闻

机构亟需通过技术手段实现内容风格适配与多渠道分发，以扩大影响力并适应多元受众需求。

5.2 利益相关者

5.2.1 核心利益相关者

新闻工作者与媒体机构是平台的核心用户群体。面对海量信息筛选、报道客观性保障及全球化合规风险等挑战，平台通过智能化工具链实现全流程赋能。记者、编辑等从业者可通过平台的智能化工具显著提升工作效率，将精力集中于创意与深度分析；媒体机构则能借助平台的数据采集与合规审查功能，降低运营风险并实现规模化内容生产。此外，与权威媒体的战略合作，不仅为平台提供行业洞察与场景验证，还能通过标杆案例推动市场渗透。

监管机构与行业协会作为政策引导者，其诉求聚焦于行业生态的净化与智能化升级。平台通过技术手段拦截虚假信息、推动标准化工具落地，既符合监管要求，也为政策实施提供可操作性支持。

5.2.2 技术与生态合作伙伴

技术合作伙伴（如自然语言处理服务商、大数据平台）是支撑平台功能落地的关键角色，其技术迭代与数据资源的整合能力直接影响产品的竞争力。与此同时，监管机构与政策环境对新闻行业的合规性提出严格要求，平台内置的多级敏感信息过滤机制与全球化合规体系，可帮助用户规避法律风险，满足不同地区的数据安全与内容审查标准，从而与监管要求形成良性互动。

5.2.3 间接消费群体

公众作为新闻内容的消费者，间接受益于平台驱动的行业变革。通过提升新闻生产的效率与质量，平台助力媒体机构输出更具公信力与深度的报道，促进社会信息环境的透明化与理性化。这种“技术赋能-机构增效-公众获益”的价值链闭环，为平台在新闻行业生态中确立了不可替代的角色。

5.2.4 市场竞争格局

在新闻智能化工具市场中，竞争主要来自两类对手：一是专注于数据采集与热点预测的平台，其优势在于技术先发与全局覆盖，但缺乏对新闻生产垂直场景的深度适配；二是提供全流程解决方案的综合型工具，虽功能覆盖面广，却难以满足新闻行业特有的精细化需求，如敏感词动态过滤、多风格内容生成等。

与此同时，传统工作流程与开源工具构成潜在替代威胁。尽管部分机构仍依赖人工操作，但效率与数据覆盖度的代际差距日益显著；而自行搭建系统的成本与功能碎片化问题，则进一步凸显平台的一站式价值。

5.3 营销策略

本产品的营销策略旨在通过多渠道整合营销，精准触达目标用户，扩大市场影响力，实现用户增长和品牌价值提升。

在品牌建设与推广方面，团队积极参加行业内的重要会议和展览，来提升品牌在行业内的知名度和影响力。同时，团队与国内外主流媒体建立合作关系，通过新闻发布、深度报道、案例分析等形式，广泛宣传产品的技术优势和应用价值。此外，团队利用新媒体平台，进行内容营销和社交互动，与潜在用户建立联系，扩大品牌影响力。

在用户获取与转化方面，研发团队通过搜索引擎优化（SEO）和搜索引擎营销（SEM），提高产品在搜索引擎结果中的排名，吸引潜在用户访问本平台。团队与新闻行业内的众多专家学者、媒体记者等建立合作关系，通过他们的专业影响力和社交网络，扩大产品的曝光度和影响力。此外，通过内容营销，如微博文章、案例研究、白皮书等，向潜在用户提供有价值的信息，吸引他们注册试用本产品。平台还通过电子邮件营销，定期向潜在用户发送产品更新、行业动态、优惠活动等信息，保持与他们的互动和沟通。

在用户留存与增长方面，平台建立用户社区，为用户提供一个交流、分享和学习的平台。平台通过定期举办线上或线下的培训课程、研讨会等活动，帮助用户更好地了解和使用本产品。此外，团队将通过用户反馈和数据分析，不

断优化产品功能和用户体验，提高用户满意度和忠诚度。团队还将通过用户推荐计划，鼓励现有用户向他们的朋友、同事、合作伙伴等推荐本产品，扩大用户群体。

在渠道合作与拓展方面，平台与新闻机构、媒体平台、技术提供商等建立战略合作关系，共同推广本产品。本团队还将通过参加行业内的合作伙伴计划，与其他企业建立合作关系，共同开拓市场。此外，团队还将通过建立分销渠道，将本产品推广到更多的地区和行业。

在效果评估与优化方面，平台智能助手通过建立完善的数据分析体系，对各项营销活动的效果进行跟踪和评估。研发团队会使用A/B测试等方法，不断优化营销策略和推广内容，提高营销效果和投资回报率。本团队及时进行用户反馈和市场调研，了解用户需求和市场变化，及时调整营销策略和产品方向。

第六章 SWOT 分析

6.1 Strengths（优势）

本产品以技术创新与功能设计的深度融合为核心，构建起多维度的内生竞争力体系，为新闻行业带来效率与质效的双重革新。作为贯穿新闻生产全链条的智能平台，我们实现了从信息采集到内容输出的完整闭环。系统通过热点推送与实时新闻采集功能主动捕捉信息源，配合智能关键词高亮技术提升信息筛选效率，辅以关联新闻推荐与事件脉络图谱构建，让新闻工作者得以快速把握事件全貌。在内容创作环节，问答式智能解读与多风格无级调节功能相辅相成，既降低专业写作门槛，又保留个性化表达空间，显著释放了新闻从业者的创意潜能。

在深度赋能层面，平台搭载的AI智能助手突破传统工具局限，依托跨领域知识图谱与动态学习机制，能够精准预判潜在热点趋势，提供多维度选题视角。这种前瞻性洞察与学科交叉的思维启发，帮助新闻团队在信息洪流中抢占先机，产出兼具深度与广度的优质报道。为确保内容权威性，系统构建了独特的真实性保障体系，通过对接权威新闻数据库与专业事实核查机制，有效抑制大

模型生成偏差，并创新性地引入报道偏差分析功能，辅助记者构建客观中立的叙事框架。

技术架构层面，平台独创的事件图谱引擎与RAG技术深度融合，形成难以复制的核心竞争力。这种技术组合不仅能从海量数据中精准提炼事件因果链，还能智能识别媒体报道中的立场偏移，为深度报道提供多维视角支撑。在用户体验维度，我们深入新闻工作场景，开发出"情感关联度标注""因果链可视化"等特色功能，通过人性化设计降低技术使用门槛，使AI真正成为提升采编效率的智慧伙伴。

面对行业规范要求，平台构建了立体化内容安全体系，将自动化审核引擎与人工复核机制有机结合，严格遵循《网络安全等级保护基本要求》等政策标准。在数据治理方面，采用分级加密存储与版权追踪技术，既保障新闻素材的真实可靠性，又维护原创内容的合法权益，为新闻机构打造安全稳定的数字化工作环境。这些优势的叠加效应，使得本平台不仅成为新闻生产的效率倍增器，更是媒体机构在数字化浪潮中构建核心竞争力的战略支点。

6.2 Weakness（劣势）

本产品在推进新闻行业智能化转型的进程中，正面临技术研发、用户体验与合规管理三重维度的协同攻坚。作为以人工智能为基石的创新平台，其技术护城河的构筑需要持续突破多重瓶颈——从大数据处理到RAG技术融合，从事件图谱构建到动态学习算法优化，每个技术模块的迭代都依赖顶尖人才的持续投入与科研资金的稳定供给。在AI技术日新月异的竞争格局下，团队既要保持对Transformer架构、多模态学习等前沿领域的追踪，又需警惕后发者通过开源生态快速复现核心功能的风险。

技术突破的挑战直接延伸至内容生产环节。尽管系统已建立专业数据库支撑的事实核查体系，但AI固有的"幻觉"现象仍可能导致关键因果链的错位或数据引证的偏差。这类生成瑕疵不仅需要额外配置人工复核流程来保障报道准确性，更在突发新闻场景中形成效率掣肘，长远来看可能削弱媒体机构对平台可信度的认同。这种技术局限性与新闻生产时效性要求的矛盾，正成为产品进化的重要攻关方向。

在用户端，智能化工具与传统采编流程的融合面临认知惯性的考验。新闻从业者从线索研判到成稿发布的每个环节都积淀着职业经验，平台设计的"事件发展树可视化""报道立场分析仪表盘"等深度功能，虽能提供多维洞察，却也要求用户重构工作动线。这种思维模式与操作习惯的双重转换，使得部分团队在应用初期面临显著的学习曲线，如何通过交互设计的渐进式引导降低认知负荷，成为提升用户粘性的关键课题。

值得注意的是，产品在构建安全合规体系时遭遇的平衡难题。多层防护机制（包括敏感信息识别模型与人工审核闭环）虽有效保障了内容安全性，但在争分夺秒的突发事件报道中，审核流程的严谨性要求与新闻时效性之间易产生张力。特别是在涉及公共安全的重大新闻场景中，如何实现风险防控与传播效率的动态平衡，仍需通过算法优化与流程再造来探索更优解。这些挑战的破解路径，不仅关乎产品核心竞争力的锻造，更影响着智能技术驱动新闻业变革的实践深度。

6.3 Opportunities（机会）

在政策与技术的双重浪潮推动下，当前市场环境为本产品的成长开辟了多维发展空间。政策层面，国家近年密集出台的《政府网站发展指引》《互联网新闻信息服务管理规定》等规范性文件，正在重塑媒体行业格局。这些政策不仅明确要求新闻机构提升智能化水平，更将合规性工具需求转化为刚需，为本产品开辟了精准的政策对接通道。与此同时，蓬勃增长的市场需求形成强劲推力——新媒体平台超 7 亿的活跃用户群体，持续催生对即时性、个性化新闻的深度渴求，传统采编模式在数字化转型中暴露的效率瓶颈，正转化为全流程智能工具的市场蓝海，尤其在跨国报道与深度调查领域呈现爆发式需求。

技术演进的底层逻辑同样孕育着机遇。开源生态的繁荣与多模态技术的突破，使产品功能边界持续延展。视频智能摘要、多语种语音转录等创新模块的开发门槛显著降低，这将助力产品突破专业媒体圈层，向自媒体创作者、国际新闻团队等多元群体渗透。值得注意的是，新闻行业共建共享的生态趋势正在加速成型，通过构建选题协作网络与数据共享中枢，本平台可深度嵌入行业创新链条，在知识协同中构筑差异化壁垒。

6.4 Threats（威胁）

外部环境的动态演变正对产品发展构成系统性考验。政策合规性犹如悬顶之剑——随着《数据安全法》《个人信息保护法》等法规持续完善，平台需预留足够弹性应对可能的技术架构调整。这种合规升级不仅意味着持续的资源投入，更可能在国际化拓展中遭遇属地化监管的复杂博弈。竞争维度，行业巨头的跨界布局暗藏风险，头部科技企业凭借其生态优势，可能通过功能集成的全流程解决方案实施降维打击，导致用户迁移成本陡增。

技术颠覆的威胁则更具隐蔽性。多模态大模型的突破性进展可能重构新闻生产范式，而边缘计算技术的成熟或将动摇现有云端处理模式的技术根基。更具挑战性的是数据安全领域的攻防战，尽管平台已部署多重防御体系，但黑客攻击手段的持续进化始终构成潜在威胁。一旦发生敏感数据泄露，不仅会引发用户信任崩塌，更可能触发监管重罚与舆论风暴，这种复合型风险将直接冲击平台的可持续发展根基。面对这些变量，唯有建立前瞻性风险预警机制与动态响应体系，方能在变革浪潮中把握航向。

第七章 商业模式

7.1 运营模式

本项目的运营模式以AI新闻助手为核心，致力于为新闻工作者提供全面、深入的工作流程支持。通过灵活多样的订阅服务，精准满足不同用户群体的个性化需求。订阅套餐细分为基础版、专业版、企业旗舰版以及政府/金融行业特供套餐，每级套餐均囊括新闻收集、理解分析、写作辅助等核心功能。

基础版：主要面向自媒体工作者、独立记者等，提供新闻推送、关键词高亮、相关新闻推荐等基础服务，满足日常新闻工作需求。

专业版：在基础版之上，增加新闻问答、媒体报道偏差分析、事件发展树等高级功能，助力新闻工作者深化新闻理解和分析。

企业旗舰版：针对小中大型企业，提供全面的新闻写作辅助工具，包括素材库、思维导图、语言润色等，并开放定制化模型训练、团队协作与权限管理、API集成与数据服务等，极大提升新闻工作的效率和质量。

政府/金融行业特供套餐：特别为政府及金融机构定制，强调本地化部署、军工级加密、审计日志独立存储等高级安全合规功能。

同时，团队积极与新闻机构、媒体平台建立数据合作关系，提供专业的新闻数据库接入和训练服务，根据客户需求定制新闻推送、分析报告和写作辅助工具。此外，开放API接口，允许第三方应用或平台集成AI新闻助手的核心功能，拓宽用户群体，提升市场覆盖率。

为增强用户粘性和使用体验，平台还将建立用户社区，为新闻工作者提供交流、分享和学习的平台，促进用户间的互动与成长。

7.2 盈利模式

7.2.1 产品定价策略

AI新闻助手为了满足不同层级用户的需求，精心设计了基础版（Pro Lite）和专业版（Pro Advanced）两种定价方案，并对应提供了不同层级的功能服务。

针对个人，提供基础版和专业版两种服务。基础版以 14.99 美元/月的亲民价格，为新闻工作者提供了入门级的智能新闻辅助服务。其核心功能包括每日 30 次的新闻分析服务，这一服务不仅支持多语言翻译，还附带质量评估，确保用户能够快速获取准确且高质量的新闻资讯。此外，基础版还提供了智能摘要功能，用户可以根据需要调整摘要的详略程度，以便快速把握新闻要点。在敏感信息处理方面，基础版配备了基础敏感信息过滤功能，利用通用词库有效屏蔽不适宜内容。对于写作辅助，基础版提供了基础的语法检查和单人思维导图功能，帮助用户提升写作效率和逻辑清晰度。在导出格式上，基础版支持PDF、HTML和Markdown等多种常用格式，满足用户不同的分享和发布需求。

除了核心功能外，基础版还附赠了一些附加权益。用户将享受到非侵入式的侧边栏广告支持，既保证了产品的持续运营，又不会干扰用户的正常使用体

验。同时，每周一次的自动化行业简报，将为用户带来行业内的最新动态和趋势分析，帮助用户紧跟行业动态。

对于对新闻分析有更高需求或希望获得更全面写作辅助的用户，专业版以29.99美元/月的价格提供了更为强大的功能服务。专业版的核心功能涵盖了无限次的新闻分析服务，并且多语言翻译功能中加入了专业术语库，确保翻译结果更加准确专业。在敏感信息处理上，专业版提供了高级敏感信息过滤功能，支持区域化词库定制，满足用户在不同地域和场景下的使用需求。此外，专业版还配备了深度分析工具，如媒体报道偏差分析和事件发展树生成，帮助用户更深入地理解新闻背后的故事和趋势。在写作辅助方面，专业版提供了AI素材库推荐和多风格文本润色功能，让用户的新闻稿件更加出彩。同时，专业版用户还将优先访问新功能，如实时舆情监测等，确保用户始终站在新闻分析的前沿。

专业版的附加权益同样丰富。用户将享受到无广告的纯净使用体验，以及专属客服通道服务，确保用户在使用过程中遇到的问题能够得到及时响应和解决。每月一份的定制化行业趋势报告（简版），将为用户提供更加深入和个性化的行业分析。对于选择年度订阅的用户，还提供299美元的年费优惠（节省约16%），并额外赠送2次免费深度数据分析服务（价值100美元）和专属新闻写作模板库（含100+行业模板），帮助用户进一步提升新闻分析和写作效率。

此外，平台还提供了多种套餐方案以满足不同规模和需求的团队。首先是基础团队套餐，特别适合10人以下的团队使用。该套餐价格为599美元/月，包含了丰富的功能：团队协作支持10人权限，且可扩展至20人，每增加1人仅需额外支付50美元/月；API调用量达200万输入tokens/月，超量部分按0.04美元/百万tokens计费；还提供了高级敏感信息过滤（区域化词库）和多层级审核工作流，确保信息的安全与准确；同时，基础数据分析报告如传播路径追踪和舆情热点周报也包含在内。此外，平台还提供7×12小时的标准技术支持作为附加服务。

对于50人以下的团队，平台推出了专业企业套餐。该套餐价格为2,499美元/月，功能更为全面：团队协作支持50人权限，可扩展至100人，每增加1人费用为40美元/月；API调用量高达1000万输入tokens/月，超量部分按0.

03 美元/百万tokens计费；还提供私有化部署基础版，一次性部署费 8,000 美元，年订阅费 5,000 美元；定制模型训练在 500 万条数据内免费，超出部分按 800 美元/百万条计费；每月免费提供 2 份行业深度报告，超出部分按 150 美元/份计费。附加服务方面，团队提供 7×24 小时的优先技术支持和专属客户经理。

对于 100 人以上的大型团队，平台提供了企业旗舰套餐。该套餐价格定制化报价，起价 10,000 美元/月，功能极为强大：无限团队人数权限，API调用无上限，且按 0.025 美元/百万tokens提供阶梯折扣；高级私有化部署支持混合云、离线模式，一次性部署费 15,000 美元，年订阅费 12,000 美元；全功能开放，包括白标服务、竞品分析、长期数据存储（10 年以上）；还提供定制合规方案，满足GDPR/CCPA/中国网信办等合规要求。附加服务方面，提供专属安全团队、年度渗透测试和合规认证支持。

最后，针对政府/金融行业客户的特殊需求，平台推出了政府/金融行业特供套餐。该套餐价格定制化报价，起价 25,000 美元/年，核心功能包括本地化部署（军工级加密）、审计日志独立存储、实时敏感事件预警和多语言OCR双重验证。此外，平台还提供按需接入国家级舆情监控系统、定制化数据隔离方案等合规增值服务，确保满足政府/金融行业的严格要求。

7.2.2 收入来源

订阅收入：高级功能订阅制是主要的收入来源之一。通过提供高质量、高效能的高级功能服务，吸引大量用户订阅，从而实现稳定的收入流。

按使用量计费收入：按使用量计费模式将带来额外的收入来源。随着用户量的增长和使用频率的增加，这部分收入也将逐渐增长。

定制化服务收入：定制化服务将带来高额的收入。通过满足大型企业或特定机构的个性化需求，团队可以获得较高的服务费用和长期的合作关系。

广告收入：在产品的界面或推送内容中嵌入广告，也是收入来源之一。团队将根据用户的行为和偏好，精准投放广告，以提高广告的点击率和转化率。

7.2.3 盈利模式优势

灵活性：团队的定价策略具有高度的灵活性，可以根据市场需求和用户反馈进行调整。无论是基础服务的免费试用、高级功能的订阅制还是按使用量计费模式，都能满足不同用户的需求和预算。

可持续性：通过提供高质量、高效能的服务，可以吸引大量用户并建立长期的合作关系。这种可持续性的盈利模式将带来稳定的收入来源和持续的增长动力。

多元化：团队的收入来源具有多元化特点，包括订阅收入、按使用量计费收入、定制化服务收入和广告收入等。这种多元化的收入来源将降低经营风险并提高盈利能力。

第八章 财务计划

8.1 起始资金与资本结构

初始投资需求： 1250 万元

表 8-1 资金需求表

项目	金额（万元）	说明
硬件设备	150	含计算服务器集群及A100 显卡阵列（按8 卡配置）
研发投入	400	含自然语言处理引擎开发、知识图谱构建等
数据采购	200	权威媒体历史数据库购买及API接口费用
市场推广	150	首年品牌建设、行业峰会、媒体合作
运营储备金	350	覆盖 24 个月人力成本及日常运营开支

资本结构：

创始团队出资：500 万元（40%）

风险投资：500 万元（40%）

政府科技补贴：150 万元（12%）

战略合作伙伴：100 万元（8%）

8.2 投资可行性分析

市场需求分析：新闻行业对高效、智能的新闻助手有着迫切的需求，本项目提供的AI新闻助手能够覆盖新闻写作的全流程，显著提高新闻工作者的工作效率和新闻质量，市场前景广阔。

技术优势分析：项目采用先进的RAG（检索增强生成）技术，通过专业新闻数据库训练大模型，确保新闻助手的专业性和准确性。同时，项目团队具备深厚的AI技术研发实力，能够持续迭代优化产品。

财务回报分析：预计项目在投入市场后，通过订阅服务、数据合作、API接口服务及增值服务等多种盈利模式，能够在较短时间内实现盈利。随着用户规模的扩大和市场占有率的提升，项目将带来可观的财务回报。

风险评估：项目面临的主要风险包括技术风险、市场竞争风险和市场接受度风险。但通过持续的技术研发、市场拓展和品牌建设，可以有效降低这些风险。

综上所述，本项目具有较高的投资可行性，值得投资。

8.3 资产负债表（单位：万元）

表 8-2 资产负债表

	2025	2026	2027	2028	2029
资产					
流动资产	680	1,250	3,180	6,900	12,400
货币资金	420	860	2,400	5,200	9,800
应收账款	260	390	780	1,700	2,600
固定资产	420	360	290	220	150
服务器设备（净值）	280→238	238→196	196→154	154→112	112→70
研发资本化资产	140	122	98	75	52

	2025	2026	2027	2028	2029
总资产	1,100	1,610	3,470	7,120	12,550
负债及权益					
流动负债	280	430	850	1,600	2,300
短期借款	200	200	200	200	200
应付账款	80	230	650	1,400	2,100
长期负债	300	250	150	50	0
所有者权益	1,120	1,730	3,470	6,470	10,250
实收资本	1,250	1,250	1,250	1,250	1,250
未分配利润	-130	480	2,220	5,220	9,000
总负债及权益	1,100	1,610	3,470	7,120	12,550

关键假设：

固定资产按 3 年加速折旧（服务器残值 15%），研发资本化按 5 年摊销。

应付账款周转天数控制在 60 天以内，应收账款周转天数 45 天。

2027 年偿还长期负债 200 万元，2028 年清偿剩余债务。

8.4 利润表（单位：万元）

表 8-3 利润表

	2025	2026	2027	2028	2029
营业收入	1,680	5,200	12,400	18,600	24,180
营业成本	920	2,340	4,960	6,940	8,463
服务器折旧	93	93	93	93	93
数据采购成本	210	650	1,240	1,860	2,418
云服务弹性支出	380	980	2,480	3,720	4,836
人工成本	237	617	1,147	1,267	1,116
毛利润	760	2,860	7,440	11,660	15,717

	2025	2026	2027	2028	2029
期间费用	980	2,200	4,000	5,200	6,240
研发费用	460	1,000	1,800	2,200	2,500
市场费用	320	800	1,600	2,200	2,800
管理费用	200	400	600	800	940
营业利润	-220	660	3,440	6,460	9,477
所得税（优惠期）	0	99	516	969	1,422
净利润	-220	561	2,924	5,491	8,055

第九章 股权融资计划

9.1 股权融资计划的适用性分析

本项目作为以人工智能技术为核心的媒体科技企业，具有典型的“高研发投入、长回报周期、强技术壁垒”特征，与股权融资的适配性显著。从技术研发阶段的重资产投入（如高性能服务器集群与A100 显卡阵列）、到市场扩张期的用户获取成本，均需要长期稳定的资金支持。股权融资不仅能满足项目初期 1500 万元级的硬件与数据资源投入需求，更能通过引入战略投资者获取媒体行业资源与技术协同效应。当前行业数据显示，AI+媒体赛道头部企业的估值年复合增长率达 67%，且项目财务模型显示 2027 年净利润率将突破 27%，这种高成长性与技术稀缺性为股权溢价提供了坚实基础。相较于债权融资，股权融资可避免项目前期现金流紧张导致的偿债压力，更符合“研发-验证-扩张”三阶段发展规律。

9.2 股权融资计划的风险提示

股权融资的核心风险集中于控制权让渡与技术估值波动。根据五年股权结构推演，若完全执行融资计划，创始团队持股比例可能从初始的 40%稀释至 22%，存在战略决策主导权削弱风险。同时，AI模型训练效果的不确定性可能

导致技术估值偏差，若 2026 年付费用户数未达 2.3 万人的预期基准，A轮投资者要求的反稀释条款可能触发股权结构调整。行业政策风险亦需关注，国家网信办对生成式AI的监管细则变化可能影响功能落地节奏，进而导致估值模型参数修正。此外，媒体行业数字化转型速度若低于预期，将延长市场教育周期，影响投资者退出回报率。

9.3 项目股权结构

项目初始股权架构设计中，创始团队持有 70%股权，其中总经理洪玺占比 30%，风险投资机构占 15%，政府科技补贴转化为 10%的优先股，战略合作伙伴持有 5%的受限股。在五年融资规划下，股权将经历三阶段动态调整：天使轮结束后创始团队持股降至 60%，预留 10%的期权池用于核心人才激励；A轮融资引入媒体集团产业资本后，创始团队通过AB股架构保留 62%的投票权；Pre-IPO阶段通过老股转让控制稀释幅度，确保上市前创始团队合计持股不低于 20%。特别设置技术成果转化权益池，将算法专利产生的超额收益按 15%比例反哺早期投资者，平衡股权稀释与价值共享需求。

9.4 阶段性融资计划

项目融资周期锚定技术成熟度与市场渗透率，分四阶段实施：天使轮聚焦技术验证，计划融资 800 万元，释放 15%股权，用于新闻知识图谱构建与最小可行产品开发；A轮融资 3000 万元，出让 20%股权，重点拓展省级媒体客户并完善多语言处理能力；B轮融资 1.2 亿元，对应投后估值 6 亿元，资金用于并购垂直领域数据供应商与建立海外记者站；Pre-IPO轮规划融资 3 亿元，引入具有传媒背景的私募基金，完成商业变现模式闭环。每轮融资设置 12-18 个月的间隔周期，确保用户规模增长与估值提升保持 1:3 的弹性系数。

9.5 融资策略

采取“产业绑定+政策红利+技术对赌”的组合策略推进融资。优先接入具有媒体渠道资源的战略投资者，如报业集团旗下投资平台，同步申请国家文

化科技融合专项基金获取低成本资金。设计技术里程碑对赌协议，将NLP模型准确率、报道合规性检测等核心指标与估值调整机制（VAM）挂钩，例如若 2025 年事件脉络梳理准确率未达 92%，则触发不超过 5%的股权补偿条款。创新运用可转换债券与股权质押组合工具，在天使轮阶段设置 30%的债转股弹性空间，降低早期估值压力。路演过程中重点呈现数据资产价值，近五年训练的400TB新闻语料库与事件关联图谱将作为独立资产列入估值体系。

第十章 风险评估与应对策略

10.1 市场风险分析与应对

市场风险是指团队所处的市场环境中市场供需关系等各种因素变动而带来的不确定性，本团队面临的市场风险主要考虑三点。

第一，本平台产品的价格及供需变化带来的不确定性而导致风险，即目标客户群对团队的ai智能助手的认可度不高而不愿意购买团队提供的平台和深度思考分析模型。

第二，新闻行业盈利能力下降，传统新闻机构普遍面临收入下降的挑战，对AI辅助工具的付费意愿可能受限，影响本平台的商业盈利能力。

第三，存在潜在竞争者、竞争者及其主要产品、替代品，即其他同类型产品供应商提供更优质或更低价的产品及服务。

针对以上团队面临的市场风险，防范对策是坚持以市场需求为导向，在产品研发过程中重视目标客户群体的调研，充分了解目标客户对ai新闻智能助手的犹豫，通过切实解决客户痛点问题提高平台的竞争力，严格执行既定的市场营销方案，树立行业服务标杆，从而获得目标客户群体的认可。

同时，为应对新闻行业盈利能力下降的挑战，团队将积极探索多元化的盈利模式，如通过增值服务、广告合作等方式增加收入来源，降低对传统新闻机构付费意愿的依赖。此外，针对潜在竞争者和替代品，团队将持续关注市场动态，加强技术创新和产品研发，不断提升平台的性能和用户体验，确保本产品和服务在市场上保持领先地位。

10.2 技术与研发风险应对

10.2.1 技术风险分析

在全球新闻热点分析系统的开发中，技术风险贯穿数据采集、模型训练到功能落地的全链条。首先，数据采集与处理的可靠性面临双重挑战：依赖GDELT数据集和定制爬虫获取新闻时，目标网站的反爬机制可能直接导致数据中断；而实时流处理框架（如Kafka/Flink）若出现延迟或异常，将直接影响热点推送的时效性。与此同时，NLP模型的有效性与文化适应性风险尤为突出，BERT等预训练模型对低资源语言的理解偏差可能扭曲情感分析结果，而主观标注的“媒体偏见”标准可能削弱分析结论的客观性。

在信息处理环节，多语言翻译的协同机制暗藏矛盾。多引擎投票机制虽然能提升翻译质量，但不同引擎的风格差异可能引发语义冲突，而OCR技术对模糊图像或复杂版面的解析局限进一步增加了人工干预成本。推荐系统的复杂性则体现在算法协同与隐私合规的平衡困境——混合推荐模型中参数冲突可能导致结果波动，而用户偏好数据的采集与使用稍有不慎便会触碰GDPR等法规红线。此外，敏感信息过滤的覆盖盲区与系统集成依赖风险同样不可忽视：静态词库难以捕捉动态演变的网络暗语，第三方API的稳定性与算力资源的持续性则直接关乎系统长期运行的可靠性。

10.2.2 系统性应对策略

为化解上述风险，需构建多层防御体系与动态优化机制。在数据采集层，通过部署IP轮换、请求频控等反反爬策略保障数据通道畅通，配合分布式存储与双链路架构设计，可在单点故障时快速切换备用数据源。针对NLP模型的文化适应性短板，采用跨语言对齐技术（如XLMR）增强泛化能力，并建立人工审核通道对模型输出进行动态校准，通过反馈数据迭代优化偏见识别规则。

翻译质量的提升依赖于技术融合与流程优化：引入BLEURT等评估模型可自动筛选最优引擎组合，而版面分析模型（如LayoutLM）与多模态检测技术的结合，能显著提升图文混合内容的解析精度。推荐系统的稳定性通过强化学

习驱动的A/B测试实现参数动态调优，同时以匿名化处理与“隐私模式”选项构建合规防线。敏感信息过滤方面，社交平台热词抓取与用户举报机制形成动态词库更新闭环，CLIP等多模态大模型的应用则可增强对隐蔽符号的语义理解。最后，通过云原生架构实现资源弹性扩展，并对关键API部署本地化替代方案，可最大限度降低外部依赖风险，确保系统在高负载下的持续稳定运行。

10.3 财务风险

在财务风险方面，首先需要考虑的是数据获取与更新的成本。这款AI新闻助手依赖于专业新闻数据库进行训练，这意味着持续获取高质量、实时更新的新闻数据是项目运营的基础。然而，新闻数据的获取往往伴随着高昂的成本，包括数据购买费用、数据处理与存储费用等。如果数据获取渠道不稳定或成本上升，将对项目的财务健康构成威胁。为了应对这一风险，项目团队应积极探索多元化的数据获取渠道，建立与多家新闻机构的合作关系，以确保数据的稳定供应和成本控制。

其次，技术研发与迭代也是不可忽视的财务风险点。随着人工智能技术的不断发展，AI新闻助手需要不断更新算法、优化模型，以适应新闻行业的快速变化。然而，技术研发往往伴随着高昂的投入和不确定性，如果研发进度滞后或技术效果不理想，将对项目的市场竞争力产生负面影响。为了降低这一风险，项目团队应加大研发投入，吸引顶尖技术人才加入，同时建立灵活的研发机制，确保技术迭代的及时性和有效性。

再者，市场推广与用户接受度也是项目面临的财务风险之一。尽管AI新闻助手具有诸多优势，但如何让用户真正接受并付费使用仍是一个挑战。如果市场推广策略不当或用户需求把握不准，将导致产品销售不佳，影响项目的盈利能力。为了应对这一风险，项目团队应深入了解目标用户的需求和偏好，制定精准的市场推广策略，同时加强产品体验优化，提高用户满意度和忠诚度。

在应对策略方面，项目团队应建立完善的财务管理体系，加强成本控制和预算管理，确保项目资金的合理使用。同时，应建立风险预警机制，定期对项目运营情况进行评估和分析，及时发现并应对潜在的财务风险。此外，项目团

队还应积极寻求外部合作与支持，如与新闻机构、技术提供商等建立战略合作关系，共同推动项目的研发和市场推广。

10.4 法律法规遵从性风险

10.4.1 数据采集违法风险

尽管GDELT数据集是开源项目，其数据的获取和利用无障碍，但其依赖的数据源的稳定性与持续性，以及许可协议可能发生的变动，都为数据采集工作埋下了不确定性的种子。一旦GDELT数据集的许可协议发生不利调整，本平台将不可避免地面临数据采集的法律挑战和风险

当前，团队虽然主要针对开源数据库进行数据爬取，但不可忽视的是，爬虫技术的法律环境正变得越来越严格。以 2020 年新修订的著作权法为例，其对“时事新闻”的定义进行了调整，将其改为“单纯事实消息”，这一变化预示着未来可能会有更多针对数据爬取的限制性规定或新要求出台。

即便平台所使用的数据均来源于公开的数据集，也无法完全排除数据遭受恶意攻击和篡改的可能性。这种风险的存在，要求团队必须保持高度警惕，不断强化数据安全防护措施。

因此，为了应对这些潜在的网络安全威胁，平台必须持续提升数据安全防护能力，确保在日益复杂多变的网络环境中，能够有效保护数据的安全和完整性，从而保障平台的稳定运行和用户的权益。

10.4.2 生成内容版权违法风险

本平台已经确立了版权归属原则，但在实际应用中，用户输入与算法生成内容之间的界限并不总是明确，这可能会引发版权归属的争议。鉴于AI生成内容在版权法中的地位仍在演变，平台开发者必须保持警惕，并根据法律进展进行策略更新。

尽管实施了审核机制，AI生成的内容仍有可能与受版权保护的作品存在相似之处，从而带来侵权风险。为了有效降低这一风险，团队需要不断完善审核流程，提升版权审查的精确度和覆盖范围。

用户协议虽旨在规范用户行为，但并不能完全防止侵权行为的发生。因此，平台需强化对用户活动的监控，以便及时响应并处理侵权事件，确保版权保护措施得到有效执行。

在使用RAG技术生成新闻内容的过程中，对于涉及到AI生成内容的版权归属问题，本平台明确以下版权归属原则：

依照《中华人民共和国著作权法》第十一条："著作权属于作者。创作作品的公民是作者。"，AI生成的内容，若其创作过程中主要依赖于用户的输入和指导，例如用户指定的主题、风格、角度等，则这些内容应视为用户的作品，版权归属于使用者。

依照《中华人民共和国著作权法》第十一条："法人或者其他组织主持，代表法人或者其他组织意志创作，并由法人或者其他组织承担责任的作品，法人或者其他组织视为作者。"《计算机软件保护条例》第九条："本条例所称软件著作权人，是指对软件享有著作权的自然人、法人或者其他组织。"，若AI生成的内容是在没有特定用户指导的情况下，由开发者预设的算法自动生成，则这些内容的版权归属于开发者或平台。

为确保AI生成内容不侵犯著作者的知识产权，本平台采取以下措施：

本平台使用的训练数据均来源于合法授权的开源数据库，如GOOGLE的GDELT PROJECT，确保所有训练数据的使用均符合《中华人民共和国著作权法》和《中华人民共和国数据安全法》的规定。

在训练AI模型时，严格避免使用未经授权的数据，包括但不限于版权保护的文本、图片和其他媒体内容。

AI生成的内容将经过严格的审核流程，包括版权检查、事实核查和内容准确性验证，以防止侵权行为的发生。平台将定期对AI生成的内容进行重复性检查，确保不与现有版权保护的作品重复，避免侵犯他人的知识产权。

通过用户协议明确用户使用AI生成内容时的责任和义务，要求用户不得使用AI生成的内容进行侵权行为。

一旦发现AI生成内容可能侵犯他人知识产权，平台将立即采取措施删除或修改相关内容，并追究相关责任。10.4.3 新闻分析与偏差识别的法律风险

作为平台实现功能之一的新闻偏差分析作为一种评估新闻内容公正性和客观性的工具，其操作过程可能会触及言论自由权利的敏感地带，因此，在发布和使用这些分析结果时，必须采取极为谨慎的态度并且运用严谨的技术。这种分析可能会对媒体的编辑自由和个人的表达权利造成影响，所以必须确保分析的方法和结论都是基于事实和客观标准的。

为了防止分析结果对媒体机构或个人造成不当的影响，需要加强对这些结果的审核力度。这包括但不限于，确保分析过程的透明度、结果的准确性和发布时的责任意识。严格的审核流程可以有效地减少错误和偏见，保护相关方的声誉和权益。

本平台将严格遵守《中华人民共和国宪法》第三十五条规定，保障公民的言论自由和出版自由，确保新闻偏差分析功能不会侵犯媒体的合法表达权利。

团队将采取严格措施，确保新闻偏差分析结果仅用于学术研究、公众教育和其他合法目的，避免对该功能进行误用或滥用，防止对特定媒体或个人进行诽谤或不实指控。

本平台将依据《中华人民共和国民法典》第一千零一十四条等相关法律规定，尊重新闻报道的合法权益，不对新闻报道进行无根据的负面评价。

10.4.4 法律审查与后续合规管理

为确保本平台的持续合法运营，团队建立了严格的法律审查机制，具体措施如下：

第一，法律顾问合作。本平台将与专业法律顾问团队建立长期合作关系，为平台的数据使用、业务运营、技术更新等各方面提供法律咨询和支持。

第二，定期法律检查。平台将定期组织内部和外部法律专家对平台的数据获取、处理、存储和使用流程进行审查，确保所有操作符合《中华人民共和国数据安全法》、《中华人民共和国网络安全法》等相关法律法规的要求。

第三，合规性评估：对于平台的新功能上线或现有功能更新，团队将进行事前的合规性评估，确保不会违反任何现行法律法规。

第四，法律培训。定期为平台技术人员与相关工作人与提供法律知识培训，提高其对法律法规的认识和理解，确保在日常工作中能够自觉遵守法律规定。

面对法律法规的动态变化和AI技术领域的法律政策更新，本平台将采取以下措施进行合规跟进：

第一，法律变化监测。设立专门的法律监测小组，持续关注国家法律法规的最新动态，特别是与AI技术、数据安全、个人信息保护等相关的法律政策。

第二，合规性评估更新。一旦发现法律法规有重大更新或变动，立即启动合规性评估流程，对受影响的部分进行重新审查和调整。

第三，政策解读与实施。对于新出台的法律法规，组织专业法律团队进行深入解读，制定具体的实施计划和整改措施，确保平台快速适应法律变化。

第四，持续合规培训。根据法律法规的更新，及时调整法律培训内容，确保员工能够掌握最新的法律知识和合规要求。

通过上述法律审查机制和合规跟进方案，本平台将确保在快速发展的同时，保持在法律框架内的合规运营。

附录 专利与合作证明

国 家 知 识 产 权 局

100098

北京市海淀区中关村大街 11 号 10 层 1001-1、1001-2 北京中海智
圣知识产权代理有限公司
杨树芬(010-51266917)

发文日：

2023 年 09 月 01 日

申请号或专利号：202311124575.X　　**发文序号：**2023090102107490

申请人或专利权人：北京理工大学

发明创造名称：一种面向大规模新闻源媒体偏差识别的可视分析方法

收 费 减 缴 审 批 通 知 书

上述专利申请，申请人于 2023 年 9 月 1 日提出费用减缴请求，经审查，符合专利法实施细则第 100 条、《专利收费减缴办法》以及国家知识产权局第 272 号公告的规定，同意减缴，

申请费、审查费、复审费、自授予专利权当年起十年的年费按 85%的比例减缴。

根据专利法实施细则第 95 条及国家知识产权局第 244 号公告的规定，申请人应当于 2023 年 11 月 1 日之前缴纳下列费用：

申请费： 135 元 公布印刷费： 50 元 权利要求附加费： 0 元 说明书附加费： 0 元 优先权要求费：0 元

共计：185 元

提示：

1.优先权要求费未缴纳或未缴足的视为未要求优先权。其他费用期满未缴纳或者未缴足的，该专利申请将被视为撤回。

2.专利费用可以通过网上缴费、银行/邮局汇款、直接向代办处或国家知识产权局专利局缴纳。缴费时应当写明正确的申请号/专利号、费用名称及分项金额，未提供上述信息的视为未办理缴费手续。了解缴费更多详细信息及办理缴费业务，请登录国家知识产权局官方网站。

3.根据专利法实施细则第 5 条的规定，各种期限的第 1 日不计算在期限内。期限以年或者月计算的，以其最后 1 月的相应日为期限届满日；该月无相应日的，以该月最后 1 日为期限届满日。期限届满日是法定休假日的，以休假日后的第 1 个工作日为期限届满日。

4.当事人对本通知不服的，可以在收到本通知之日起 60 日内向国家知识产权局提出复议请求申请，或者在收到本通知之日起 6 个月内向北京知识产权法院起诉。

国家知识产权局 专利审查业务章 1101081359734

审 查 员：自动受理　　审查部门：初审及流程管理部

联系电话：010-62356655

200021
2022.10

纸件申请，回函请寄：100088 北京市海淀区蓟门桥西土城路 6 号 国家知识产权局专利局受理处收
电子申请，应当通过专利业务办理系统以电子文件形式提交相关文件。除另有规定外，以纸件等其他形式提交的文件视为未提交。

BiaSeer专利

应用证明

项目名称	面向日本核污染水排海的国际传播可视分析系统				
完成单位	北京理工大学				
应用单位	人民日报国际部				
通讯地址	北京市朝阳区金台西路 2 号				
联系人	曹鹏程	手机	13621207926	电话及传真	13621207926
应用成果起止时间	2023 年 2 月 27 日 至 2023 年 6 月 20 日				

使用情况：

2023 年 2 月，日本政府加紧推进核污染水排海计划，这一前所未有的处理方式，给海洋生态带来巨大的安全风险。不仅遭到日本国内民众的反对，也引起包括中国在内的周边邻国、太平洋岛国等国际社会的广泛担忧和质疑，国际舆论场对此高度关注，开展了多轮叙事较量，然而新闻报道的数量众多、话题多样，分析该事件的国际传播态势面临严峻的挑战。

2023 年 2 月 27 日，人民日报国际部委托北京理工大学计算机学院李国政副研究员团队研制了面向日本核污染水排海的国际传播可视分析系统。

系统主要特点包括：一是提出基于关键词共现图聚类方法，将新闻报道归纳为事件、构建事件发展故事树，生动可视地辅助编辑人员深刻理解事件发展脉络；二是研制基于 AIGC 的新闻事件发展自动摘要和交互式对抗内容生成系统。该系统将编辑人员从繁冗操作中解放，实现了高效人机协同，提升了新闻质量与效果。通过使用该系统，发现了重要的新闻报道方向，即：不同国家报道角度及用词模式差异显著，支撑了人民日报国际部内参撰写，得到领导认可批示。

（单位盖章）

2023 年 7 月 6 日

人民日报合作证明