Stadt Liebstadt

Vorhabenbezogener Bebauungsplan „Solarpark Waltersdorf“

Anlage 1: Maßnahmenblätter

Planungsstand	**E N T W U R F**
Planfassung	19.12.2025
Stadt	Liebstadt
Vorhabenträger	SOLARPARK WALTERSDORF GMBH & CO.KG Waltersdorfer Str. 1 01825 Liebstadt
Auftragnehmer	LANDSCHAFTSARCHITEKTUR PANSE GBR Martin-Hoop-Str.12, 02625 Bautzen Tel.: 03591/52930, Fax: 03591/529329

ANLAGE 1

I Maßnahmenblätter gemäß §9 (1) Nr. 20 BauGB

II Maßnahmenblätter gemäß §9 (1) Nr. 20 BauGB
externe Fläche

III Maßnahmenblätter gemäß § 9 Abs. 1 Nr. 25a BauGB

Maßnahmenblatt M1		
Projektbezeichnung Vorhabenbezogener Bebauungsplan „Solarpark Waltersdorf“	**Vorhabenträger** Solarpark Waltersdorf GmbH & Co. KG Waltersdorfer Str. 1, 01825 Liebstadt	**Maßnahmen-Nr.** **CEF 1**
Bezeichnung der Maßnahme Artenschutzfachliches Risikomonitoring		**Maßnahmentyp** **AV** Artenschutzrechtliche Vermeidungsmaßnahme **A** Ausgleichsmaßnahme **E** Ersatzmaßnahme **G** Gestaltung **Zusatzindex** **CEF** funktionserhaltende Maßnahme **FCS** Maßnahme zur Sicherung eines günstigen Erhaltungszustandes
Zu Grünordnerische Festsetzungen: Maßnahmen zum Schutz, zur Pflege und zur Entwicklung von Natur und Landschaft (§9 (1) Nr. 20 BauGB)		

Lage der Maßnahme

Gesamter Geltungsbereich.

Begründung der Maßnahme

Auslösende Konflikte, notwendige Maßnahmen und Anforderungen an deren Lage / Standort

Bezugsraum „Agrarlandschaft“

Konflikt

Bau- und anlagebedingte Störung des lokalen Bestandes der wertgebenden Offenland-, Halboffenland-, waldrand- und waldbewohnenden Arten.

Notwendige Strukturen / Maßnahmen

Die Wirksamkeit der vorgesehenen Vermeidungs- und CEF-Maßnahmen sind durch ein naturschutzfachliches Monitoring sicherzustellen, um somit den lokalen Bestand der vorkommenden Brutvögel zu erhalten. Besonders die Wirksamkeit der Maßnahmen für die Feldlerche und den Wiesenpieper sind auf ihre Effizienz zu prüfen.

Anforderungen an die Lage bzw. den Standort

Ausgangszustand der Maßnahme

Zielkonzeption der Maßnahme

Vermeiden von Verbotstatbeständen nach § 44 Abs. BNatSchG für die vorhandenen Offenland-, Halboffenland-, waldrand- und waldbewohnenden Arten.

CEF-Maßnahme für

- Feldlerche (*Alauda arvensis*)
- Wiesenpieper (*Anthus pratensis*)
- Grauammer (*Emberiza calandra*),
- Dorngrasmücke (*Sylvia communis*)
- Neuntöter (*Lanius collurio*)
- Kranich (*Grus grus*)

Maßnahmenblatt M1		
Projektbezeichnung Vorhabenbezogener Bebauungsplan „Solarpark Waltersdorf“	**Vorhabenträger** Solarpark Waltersdorf GmbH & Co. KG Waltersdorfer Str. 1, 01825 Liebstadt	**Maßnahmen-Nr.** **CEF 1**

Umsetzung der Maßnahme

Beschreibung der Maßnahme

- Der Erfolg und der Verlauf der Ausgleichsmaßnahmen sind durch ein Monitoring der Brutvögel sicherzustellen.
- Die Kontrollen erfolgen durch einen externen Fachkundigen erstmals zwei Jahre nach Fertigstellung der Anlage und anschließend im vierten sowie im sechsten Jahr der Anlage.
- Die Ergebnisse sind der Unteren Naturschutzbehörde jeweils nach Abschluss der Reproduktionssaison vorzulegen.
- Bei Negativentwicklung sind nachsteuernde Maßnahmen vorzusehen und mit der unteren Naturschutzbehörde abzustimmen.

Zielbiotop:	**Ausgangsbiotop:**
---	---

Zeitliche Zuordnung

- ☐ Maßnahmen vor Beginn der Bauarbeiten ☐ Maßnahmen im Zuge der Bauarbeiten
- ☒ Maßnahmen nach Abschluss der Bauarbeiten

Beschreibung der Entwicklung und Pflege

Hinweise zu Funktionskontrolle

Hinweise für die Ausführungsplanung, Hinweise zum Grunderwerb und zur dinglichen Sicherung

---

Maßnahmenblatt M2		
Projektbezeichnung Vorhabenbezogener Bebauungsplan „Solarpark Waltersdorf“	**Vorhabenträger** Solarpark Waltersdorf GmbH & Co. KG Waltersdorfer Str. 1, 01825 Liebstadt	**Maßnahmen-Nr.** **CEF 2**
Bezeichnung der Maßnahme Ökologische Baubegleitung Zu Grünordnerische Festsetzungen: Maßnahmen zum Schutz, zur Pflege und zur Entwicklung von Natur und Landschaft (§9 (1) Nr. 20 BauGB)		**Maßnahmentyp** **AV** Artenschutzrechtliche Vermeidungsmaßnahme **A** Ausgleichsmaßnahme **E** Ersatzmaßnahme **G** Gestaltung **Zusatzindex** **CEF** funktionserhaltende Maßnahme **FCS** Maßnahme zur Sicherung eines günstigen Erhaltungszustandes

Lage der Maßnahme

Gesamter Geltungsbereich

Begründung der Maßnahme

Auslösende Konflikte, notwendige Maßnahmen und Anforderungen an deren Lage / Standort

Bezugsraum „Agrarlandschaft“

Konflikt

Baubedingte Störung des lokalen Bestandes der wertgebenden Offenland-, Halboffenland-, waldrand- und waldbewohnenden Arten.

Notwendige Strukturen / Maßnahmen

Anforderungen an die Lage bzw. den Standort

Ausgangszustand der Maßnahme

Zielkonzeption der Maßnahme

Vermeiden von Verbotstatbeständen nach § 44 Abs. BNatSchG für die vorhandenen Offenland-, Halboffenland-, waldrand- und waldbewohnenden Arten.

CEF-Maßnahme für

- Feldlerche (*Alauda arvensis*)
- Wiesenpieper (*Anthus pratensis*)
- Grauammer (*Emberiza calandra*),
- Dorngrasmücke (*Sylvia communis*)
- Neuntöter (*Lanius collurio*)
- Kranich (*Grus grus*)
- Greifvögel
- Zauneidechse (*Lacerta agilis*)

Maßnahmenblatt M2		
Projektbezeichnung Vorhabenbezogener Bebauungsplan „Solarpark Waltersdorf“	**Vorhabenträger** Solarpark Waltersdorf GmbH & Co. KG Waltersdorfer Str. 1, 01825 Liebstadt	**Maßnahmen-Nr.** **CEF 2**

Umsetzung der Maßnahme

Beschreibung der Maßnahme

- vor und während der Bauphase ist ein Fachgutachter für Artenschutz zur ökologischen Baubegleitung einzusetzen, der die Einhaltung und Durchführung der geplanten Maßnahmen zur Entwicklung von Natur und Landschaft und zum Artenschutz zeitlich und räumlich koordiniert und kontrolliert.
- Bei aktiv baumbrütenden Greifvögeln sind während der Baumaßnahmen entsprechende Abstände zwischen den Nestern und Baufahrzeugen temporär einzuhalten.
- Im Bereich des nachgewiesenen Vorkommens der Zauneidechse ist ein Reptilienleitzaun während der Bauzeiten zu errichten, wenn von den Bauzeitenregelungen abgewichen werden muss. Südlich des Zauns dürfen keine Baustoffe gelagert werden.

Zielbiotop:	**Ausgangsbiotop:**
---	---

Zeitliche Zuordnung

- ☒ Maßnahmen vor Beginn der Bauarbeiten ☒ Maßnahmen im Zuge der Bauarbeiten
- ☐ Maßnahmen nach Abschluss der Bauarbeiten

Beschreibung der Entwicklung und Pflege

Hinweise zu Funktionskontrolle

Hinweise für die Ausführungsplanung, Hinweise zum Grunderwerb und zur dinglichen Sicherung

Die ökologische Baubegleitung muss rechtzeitig beauftragt und über die Bauschritte informiert bzw. daran beteiligt werden.

Maßnahmenblatt M3

Projektbezeichnung	Vorhabenträger	Maßnahmen-Nr.
Vorhabenbezogener Bebauungsplan „Solarpark Waltersdorf“	Solarpark Waltersdorf GmbH & Co. KG Waltersdorfer Str. 1, 01825 Liebstadt	**CEF GA 3**

Bezeichnung der Maßnahme

Etablierung von trockenen Hochstauden- und Brachesäumen

zum Lageplan der landschaftspflegerischen Maßnahmen (GOP):

Flächen zum Schutz, zur Pflege und zur Entwicklung von Natur und Landschaft (§9 (1) Nr. 20 BauGB)

Maßnahmentyp

AV Artenschutzrechtliche Vermeidungsmaßnahme
A Ausgleichsmaßnahme
E Ersatzmaßnahme
G Gestaltung

Zusatzindex

CEF funktionserhaltende Maßnahme
FCS Maßnahme zur Sicherung eines günstigen Erhaltungszustandes

Lage der Maßnahme

Entlang der Ränder vom SO2; Luftbild Geoportal Sachsen, verändert durch LA Panse

Beispieldarstellung

Darstellung durch LA Panse.

Begründung der Maßnahme

Auslösende Konflikte, notwendige Maßnahmen und Anforderungen an deren Lage / Standort

Bezugsraum „Agrarlandschaft“

Konflikt

bau- und anlagebedingte Beschädigungen und Beeinträchtigung von Leitstrukturen und Habitaten von Halboffenlandarten (Grauammer, Dorngrasmücke, Neuntöter)

Notwendige Strukturen / Maßnahmen

Um die ökologische Funktion der Lebensstätten im räumlichen Zusammenhang für die Halboffenlandarten (Grauammer) weiterhin zu gewährleisten, müssen habitatgestaltende Maßnahmen im Geltungsbereich umgesetzt werden. Dies erfordert die Herstellung eines trocken-warmen Brachestreifens mit Hochstauden am Rand des Geltungsbereichs.

Anforderungen an die Lage bzw. den Standort

Die Maßnahmenfläche muss in räumlicher Nähe zu betroffenen Lebensstätten liegen.

Ausgangszustand der Maßnahme

Die dafür vorgesehenen Flächen befinden sich entlang der Geltungsbereichsgrenzen von SO 2, die nicht der Erschließung dienen und die nicht mit Gehölzen bestanden oder mit Pflanzbindung versehen sind. Gegenwärtig wird die Fläche extensiv landwirtschaftlich genutzt.

Maßnahmenblatt M3		
Projektbezeichnung Vorhabenbezogener Bebauungsplan „Solarpark Waltersdorf“	**Vorhabenträger** Solarpark Waltersdorf GmbH & Co. KG Waltersdorfer Str. 1, 01825 Liebstadt	**Maßnahmen-Nr.** **CEF GA 3**

Zielkonzeption der Maßnahme

Vermeiden von Verbotstatbeständen nach § 44 Abs. BNatSchG durch Entwicklung von Nahrungs- und Bruthabitaten für Halboffenlandarten.

CEF-Maßnahme / FSC-Maßnahme für

- Grauammer (*Emberiza calandra*),
- Dorngrasmücke (*Sylvia communis*)
- Neuntöter (*Lanius collurio*) und andere Halboffenlandarten

Umsetzung der Maßnahme

Beschreibung der Maßnahme

- Entwicklung von trocken-warmen Hochstauden- und Brachesäumen am Solarparkrand von SO2
- Gesamtumfang der Maßnahme: ca. 8.750 m²

Zielbiotop:	**Ausgangsbiotop:**
- Staudenflur oder Saum trockenwarmer Standorte ca. 8.750 m²	- Mäßig artenreiches Grünland frischer Standorte - Sonstige extensiv genutzte Weide frischer Standorte

Zeitliche Zuordnung

- ☒ Maßnahmen vor Beginn der Bauarbeiten ☐ Maßnahmen im Zuge der Bauarbeiten
- ☐ Maßnahmen nach Abschluss der Bauarbeiten

Beschreibung der Entwicklung und Pflege

- **Pflege:** Die abschnittsweise Mahd ist Ende März/ Anfang April auszuführen. Die Schnitthöhe beträgt mindestens 10 cm. Das Mahdgut ist von der Fläche zu verbringen. Die Unterhaltungspflege findet im 1-2-jährigen Turnus statt.

Hinweise zu Funktionskontrolle

- ökologische Baubegleitung und Monitoring
- Funktionskontrolle des Bestandes der Grauammer im 2., 4. und 6. Jahr der Anlage durch fachkundiges Personal

Hinweise für die Ausführungsplanung, Hinweise zum Grunderwerb und zur dinglichen Sicherung

Die Flächen liegen im Geltungsbereich des vorhabenbezogenen Bebauungsplanes und sind eigentumsrechtlich für die Dauer des Solarparks gesichert.

Maßnahmenblatt M4

Projektbezeichnung	Vorhabenträger	Maßnahmen-Nr.
Vorhabenbezogener Bebauungsplan „Solarpark Waltersdorf“	Solarpark Waltersdorf GmbH & Co. KG Waltersdorfer Str. 1, 01825 Liebstadt	**CEF K 1**

Bezeichnung der Maßnahme

Kranichgerechte Schaffung von Waldrändern zum benachbarten FND (Flächennaturdenkmal)

zum Lageplan der landschaftspflegerischen Maßnahmen (GOP):

Flächen zum Schutz, zur Pflege und zur Entwicklung von Natur und Landschaft (§9 (1) Nr. 20 BauGB)

Maßnahmentyp

AV Artenschutzrechtliche Vermeidungsmaßnahme
A Ausgleichsmaßnahme
E Ersatzmaßnahme
G Gestaltung

Zusatzindex

CEF funktionserhaltende Maßnahme
FCS Maßnahme zur Sicherung eines günstigen Erhaltungszustandes

Lage der Maßnahme

Östlich angrenzend an Geltungsbereich von SO 1, Grenze zum benachbarten FND „Feuchtgebiet bei Waltersdorf“; Luftbild Geoportal Sachsen, verändert durch LA Panse

Beispieldarstellung

Foto: LA Panse; verändert durch LA Panse

Begründung der Maßnahme

Auslösende Konflikte, notwendige Maßnahmen und Anforderungen an deren Lage / Standort

Bezugsraum „Agrarlandschaft“

Konflikt

baubedingte Störung eines Kranich-Brutpaares

Aufgrund der hohen Schutzwürdigkeit von Kranichen (*Grus grus*) ist von einer Beeinträchtigung der lokalen Population auszugehen. Daher ist aus artenschutzrechtlichen Gründen erforderlich, den aktuellen Erhaltungszustand durch geeignete Maßnahmen zu sichern.

Notwendige Strukturen / Maßnahmen

Zur Beruhigung der Kranichbrut- und Aufzuchtbereiche ist eine Besucherlenkung durch Waldrandgestaltung zwecks Erschwerens eines fußläufigen Betretens der Waldflächen notwendig.

Anforderungen an die Lage bzw. den Standort

Die Maßnahmenfläche muss in räumlicher Nähe zu betroffenen Lebensstätten liegen.

Maßnahmenblatt M4		
Projektbezeichnung Vorhabenbezogener Bebauungsplan „Solarpark Waltersdorf“	**Vorhabenträger** Solarpark Waltersdorf GmbH & Co. KG Waltersdorfer Str. 1, 01825 Liebstadt	**Maßnahmen-Nr.** **CEF K 1**

Ausgangszustand der Maßnahme

Im Zuge der Errichtung des Solarparks kann es im östlich angrenzenden FND zur Störung eines Kranichpaares bei der Brut und Jungenaufzucht kommen. Die Fläche zur kranichgerechten Gestaltung des Waldrandes befindet sich entlang der angrenzenden nordöstlich gelegenen Waldfläche.

Zielkonzeption der Maßnahme

Vermeiden von Verbotstatbeständen nach § 44 Abs. BNatSchG durch Beruhigung der Kranichbrut- und Aufzuchtbereiche.

CEF-Maßnahme für

- Kranich (*Grus grus*)

Umsetzung der Maßnahme

Beschreibung der Maßnahme

- Schaffung eines strukturreichen Waldrands zur Erschwerung des Waldzugangs

Zielbiotop:	**Ausgangsbiotop:**
- Strukturreicher Waldrand feuchter bis nasser Standorte	- Laubmischwald

Zeitliche Zuordnung

- ☐ Maßnahmen vor Beginn der Bauarbeiten ☒ Maßnahmen im Zuge der Bauarbeiten
- ☐ Maßnahmen nach Abschluss der Bauarbeiten

Beschreibung der Entwicklung und Pflege

- **Entwicklung:** Zwischen dem vorhandenen Feldweg und dem angrenzenden Wald soll ein strukturreicher Waldrand entwickelt werden, der einen unbefugten Zugang in den Wald verhindern soll. Dies kann durch größere Totholzhaufen oder linienhafte Benjeshecken umgesetzt werden.

Hinweise zu Funktionskontrolle

- ökologische Baubegleitung und Monitoring
- Funktionskontrolle des Bestandes des Kranichs im 2., 4. und 6. Jahr der Anlage durch fachkundiges Personal

Hinweise für die Ausführungsplanung, Hinweise zum Grunderwerb und zur dinglichen Sicherung

Die Flächen liegen im Geltungsbereich des vorhabenbezogenen Bebauungsplanes und sind eigentumsrechtlich für die Dauer des Solarparks gesichert.

Maßnahmenblatt M5		
Projektbezeichnung Vorhabenbezogener Bebauungsplan „Solarpark Waltersdorf“	**Vorhabenträger** Solarpark Waltersdorf GmbH & Co. KG Waltersdorfer Str. 1, 01825 Liebstadt	**Maßnahmen-Nr.** **AV 1**
Bezeichnung der Maßnahme Entwicklung eines artenreichen, krautigen, mehrjährigen Blühstreifens zum Lageplan der landschaftspflegerischen Maßnahmen (GOP): Flächen zum Schutz, zur Pflege und zur Entwicklung von Natur und Landschaft (§9 (1) Nr. 20 BauGB)		**Maßnahmentyp** **AV** Artenschutzrechtliche Vermeidungsmaßnahme **A** Ausgleichsmaßnahme **E** Ersatzmaßnahme **G** Gestaltung **Zusatzindex** **CEF** funktionserhaltende Maßnahme **FCS** Maßnahme zur Sicherung eines günstigen Erhaltungszustandes

Lage der Maßnahme

Entlang des Wildkorridors in SO 1, Luftbild Geoportal Sachsen, verändert durch LA Panse.

Beispieldarstellung

Foto: Matthias Schrödter; Quelle: Ministerium für Landwirtschaft und Umwelt des Landes Sachsen-Anhalt. In: Blühstreifenbroschüre (FENCHEL et al. 2015).

Begründung der Maßnahme

Auslösende Konflikte, notwendige Maßnahmen und Anforderungen an deren Lage / Standort

Bezugsraum „Agrarlandschaft“

Konflikt

Bau- und anlagebedingte Beschädigung, Störung oder Zerstörung von Fortpflanzungsstätten der Feldlerche.

Aufgrund des Bestandsrückgangs von Feldlerchen ist von einer erheblichen Beeinträchtigung der lokalen Population auszugehen. Daher ist aus artenschutzrechtlichen Gründen zwingend erforderlich, den aktuellen Erhaltungszustand durch geeignete Maßnahmen zu sichern.

Notwendige Strukturen / Maßnahmen

Zur feldlerchengerechten Ausgestaltung entlang des Solarparks ist im Wildkorridor in SO 1, verlaufend von West nach Ost die Anlage eines 10 m breiten und ca. 280 m langen Blühstreifens vorgesehen. Spezielle, niedrigwüchsige Blühmischungen sind in Kombination mit einer feldlerchengerechten Pflege des Grünlands unter den PV-Modulen sehr hilfreich für die Ansiedlung.

Anforderungen an die Lage bzw. den Standort

Die Maßnahmenfläche muss in räumlicher Nähe zur betroffenen Lebensstätte liegen.

Maßnahmenblatt M5		
Projektbezeichnung Vorhabenbezogener Bebauungsplan „Solarpark Waltersdorf“	**Vorhabenträger** Solarpark Waltersdorf GmbH & Co. KG Waltersdorfer Str. 1, 01825 Liebstadt	**Maßnahmen-Nr.** **AV 1**

Ausgangszustand der Maßnahme

Die Fläche des Blühstreifens befindet sich am südlichen Rand von Baufeld 1 im SO 1 des Solarparks, entlang des Wildkorridors und beherbergt einen ca. 300 m² großen Steinrücken im westlichen Bereich. Die Fläche wird gegenwärtig landwirtschaftlich genutzt, zum Teil als extensiv gepflegtes Grünland, überwiegend jedoch als Acker.

Zielkonzeption der Maßnahme

Vermeiden von Verbotstatbeständen nach § 44 Abs. BNatSchG durch Entwicklung von Nahrungs- und Bruthabitaten der Feldlerche.

Vermeidungsmaßnahme für

- Feldlerche (*Alauda arvensis*) und andere Offenlandarten

Umsetzung der Maßnahme

Beschreibung der Maßnahme

- Schaffung eines artenreichen, krautigen, mehrjährigen Blühstreifens durch Ansaat mit Regio-Saatgut und dauerhafter Erhaltungspflege
- Gesamtumfang der Maßnahme: ca. 3.605 m²

Zielbiotop:		**Ausgangsbiotop:**	
- Einsaatblühstreifen	ca. 3.605 m²	- Intensiv genutzter Acker	ca. 3.000 m²
		- mäßig artenreiches Grünland frischer Standorte	ca. 605 m²

Zeitliche Zuordnung

- ☐ Maßnahmen vor Beginn der Bauarbeiten ☐ Maßnahmen im Zuge der Bauarbeiten
- ☒ Maßnahmen nach Abschluss der Bauarbeiten

Beschreibung der Entwicklung und Pflege

- **Entwicklung**: Umbruch oder Striegeln der vorhandenen Ackerflächen, bei Bedarf Tiefenlockerung der gesamten Fläche. Der günstigste Zeitpunkt für die Ansaat ist von Ende August bis Anfang Oktober, vorzugsweise unmittelbar vor feuchter Witterung. Die empfohlene Ansaatstärke liegt bei 1 g/m². Das Saatgut sollte vor der Ansaat mit einem Füllstoff (z. B. Soja- oder Maisschrot) auf 10 g/m² aufgefüllt werden. Nach der Ansaat wird die Fläche mit einer Strukturwalze angewalzt.
- **Pflege:** Im ersten Jahr der Ansaat sind Schröpfschnitte mit einer Schnitthöhe von mindestens 10-15 cm und Abtransport des Schnittguts durchzuführen (2-3 Schröpfschnitte in der Vegetationsperiode). Die Folgepflege sieht eine Mahd mit Entfernen der Biomasse im Spätsommer (ab Anfang August) vor. Die Mahd erfolgt dabei abschnittsweise in mind. 10 cm Höhe, stehengelassene Abschnitte sind mind. 6 Wochen später zu mähen. Die Unterhaltungspflege ist mit einer gestaffelten Mahd und dem Überwintern von Saumstreifen (10 % der Fläche) auszuführen.

Hinweise zu Funktionskontrolle

- ökologische Baubegleitung und Monitoring
- Funktionskontrolle des Bestandes der Feldlerche im 2., 4. und 6. Jahr der Anlage durch fachkundiges Personal

Hinweise für die Ausführungsplanung, Hinweise zum Grunderwerb und zur dinglichen Sicherung

- Die Flächen liegen im Geltungsbereich des vorhabenbezogenen Bebauungsplanes und sind eigentumsrechtlich für die Dauer des Solarparks gesichert.
- Gemäß § 40 BNatSchG ist bei der Verwendung von Regio-Saatgut darauf zu achten, dass es aus dem Ursprungsgebiet UG 08 – Erz- und Elbsandsteingebirge stammt. Das Ausbringen von Arten aus angrenzenden Ursprungsgebieten bedarf einer Ausnahmegenehmigung der Unteren Naturschutzbehörde.

Maßnahmenblatt M5		
Projektbezeichnung Vorhabenbezogener Bebauungsplan „Solarpark Waltersdorf“	**Vorhabenträger** Solarpark Waltersdorf GmbH & Co. KG Waltersdorfer Str. 1, 01825 Liebstadt	**Maßnahmen-Nr.** **AV 1**

Empfohlene, exemplarische Ansaatliste für mehrjährige Blühflächen im UG 08. Wildblumenarten können mit Ausnahmegenehmigung der Unteren Naturschutzbehörde auch aus den angrenzenden Ursprungsgebieten UG 15 und UG 20 stammen. (Quelle: Rieger-Hofmann GmbH, Raboldshausen, angepasst durch LA Panse)

Botanischer Name	**Deutscher Name**	%
Wildblumen 40%;		
Achillea millefolium	Gewöhnliche Schafgarbe	1,50
Angelica sylvestris subsp. sylvestris	Wald-Engelwurz	2,00
Bellis perennis	Gänseblümchen	0,10
Carum carvi	Wiesen-Kümmel	1,00
Centaurea jacea subsp. jacea	Wiesen-Flockenblume	6,00
Crepis biennis	Wiesen-Pippau	1,00
Daucus carota subsp. carota	Wilde Möhre	1,90
Dianthus deltoides	Heidenelke	0,20
Echium vulgare	Gewöhnlicher Natternkopf	2,00
Galium album subsp. album	Weißes Labkraut	3,00
Heracleum sphondylium	Wiesen-Bärenklau	0,50
Hieracium pilosella	Kleines Habichtskraut	0,10
Hypericum perforatum	Echtes Johanniskraut	1,00
Hypochaeris radicata	Gewöhnliches Ferkelkraut	0,50
Knautia arvensis	Acker-Witwenblume	1,00
Leucanthemum ircutianum	Fettwiesen-Margerite	4,50
Lotus corniculatus	Hornschotenklee	2,00
Lychnis flos-cuculi	Kuckucks-Lichtnelke	1,00
Matricaria recutita	Echte Kamille	0,50
Plantago lanceolata	Spitzwegerich	3,00
Prunella vulgaris	Gewöhnliche Braunelle	4,00
Ranunculus acris	Scharfer Hahnenfuß	2,00
Scorzoneroides autumnalis	Herbst-Löwenzahn	1,00
Tanacetum vulgare	Rainfarn	0,10
Veronica chamaedrys	Gamander-Ehrenpreis	0,10
		40,00
Kulturpflanzen 60%		
Anethum graveolens	Dill	7,00
Calendula officinalis	Garten-Ringelblume	15,00
Camelina sativa	Saat Leindotter	5,00
Coriandrum sativum	Koriander	9,00
Nigella sativa	Schwarzkümmel	12,00
Ocimum basilikum	Basilikum	2,00
Ornithopus sativus	Serradella	10,00
		60,00
Gesamt		**100,00**

Maßnahmenblatt M6		
Projektbezeichnung Vorhabenbezogener Bebauungsplan „Solarpark Waltersdorf“	**Vorhabenträger** Solarpark Waltersdorf GmbH & Co. KG Waltersdorfer Str. 1, 01825 Liebstadt	**Maßnahmen-Nr.** **AV 2**
Bezeichnung der Maßnahme Einsaat von Grünlandarten mageren Extensivgrünlands oder Feldfruchtartenwechsel zwischen den Modulreihen		**Maßnahmentyp** **AV** Artenschutzrechtliche Vermeidungsmaßnahme **A** Ausgleichsmaßnahme **E** Ersatzmaßnahme **G** Gestaltung **Zusatzindex** **CEF** funktionserhaltende Maßnahme **FCS** Maßnahme zur Sicherung eines günstigen Erhaltungszustandes
zum Lageplan der landschaftspflegerischen Maßnahmen (GOP): Flächen zum Schutz, zur Pflege und zur Entwicklung von Natur und Landschaft (§9 (1) Nr. 20 BauGB)		

Lage der Maßnahme

In den Gassen zwischen den Modulreihen der Geltungsbereiche SO 1 & SO 2, Luftbild Geoportal Sachsen, verändert durch LA Panse.

Beispieldarstellung

Foto: Peschel, R; Peschel, T; PVA Maßbach; Quelle: Bundesverband Neue Energiewirtschaft e.V., Berlin; In: Artenvielfalt im Solarpark. Eine bundesweite Feldstudie (Peschel, R; Peschel, T, 2025)

Begründung der Maßnahme

Auslösende Konflikte, notwendige Maßnahmen und Anforderungen an deren Lage / Standort

Bezugsraum „Agrarlandschaft“

Konflikt

bau- und anlagebedingte Beschädigung, Störung oder Zerstörung von Fortpflanzungsstätten der Feldlerche

Aufgrund des Bestandsrückgangs von Feldlerchen ist von einer erheblichen Beeinträchtigung der lokalen Population auszugehen. Daher ist aus artenschutzrechtlichen Gründen zwingend erforderlich, den aktuellen Erhaltungszustand von ca. 26 Feldlerchenbrutpaaren durch geeignete Maßnahmen zu sichern.

Notwendige Strukturen / Maßnahmen

Zur feldlerchengerechten Ausgestaltung innerhalb der Baugrenzen des Sondergebietes Photovoltaikanlage sind artenreiche Grünlandbestände mit geschlossener, erosionsstabiler Vegetationsdecke herzustellen und durch extensive Nutzung mittels Mahd oder Beweidung dauerhaft zu erhalten. Spezielle, niedrigwüchsige Blühmischungen sind in Kombination mit einer feldlerchengerechten Pflege des Grünlands unter den PV-Modulen hilfreich für die Ansiedlung.

Anforderungen an die Lage bzw. den Standort

Die Maßnahmenfläche muss in räumlicher Nähe zur betroffenen Lebensstätte liegen.

Maßnahmenblatt M6		
Projektbezeichnung Vorhabenbezogener Bebauungsplan „Solarpark Waltersdorf“	**Vorhabenträger** Solarpark Waltersdorf GmbH & Co. KG Waltersdorfer Str. 1, 01825 Liebstadt	**Maßnahmen-Nr.** **AV 2**

Ausgangszustand der Maßnahme

Die Flächen unter den geplanten PV-Modulreihen werden gegenwärtig landwirtschaftlich genutzt, zum einen Teil als Intensiv-Acker, zum anderen als extensives Grünland.

Zielkonzeption der Maßnahme

Vermeiden von Verbotstatbeständen nach § 44 Abs. BNatSchG durch Entwicklung von Nahrungs- und Bruthabitaten der Feldlerche.

Vermeidungsmaßnahme für

- Feldlerche (*Alauda arvensis*) und andere Offenlandarten

Umsetzung der Maßnahme

Beschreibung der Maßnahme

- Schaffung eines artenreichen, krautigen, mageren Grünlands durch Ansaat mit Regio-Saatgut oder Mahd-/Wiesendruschgut und dauerhafter Erhaltungspflege
- Entwicklung des vorhandenen Grünlands durch Unterlassung von Düngemaßnahmen und extensiver Pflege bzw. Nutzung mittels Mahd oder Beweidung
- Alternativ: Vielfältiger Fruchtartenwechsel (mindestens fünfgliedrig) mit bodennahen Saatarten wie Erbs-Wicke-Gemenge, Sommerkleegras oder anderen feldlerchenfreundlichen Zwischenfrüchten
- Gesamtumfang der Maßnahme: ca. 20 ha

Zielbiotop:	**Ausgangsbiotop:**	
- Extensives Grünland (Gassen zwischen Modulreihen)	ca. 20 ha.	- Intensiv genutzter Acker	ca. 12 ha
		- mäßig artenreiches Grünland frischer Standorte	ca. 8 ha

Zeitliche Zuordnung

- ☒ Maßnahmen vor Beginn der Bauarbeiten ☒ Maßnahmen im Zuge der Bauarbeiten
- ☐ Maßnahmen nach Abschluss der Bauarbeiten

Beschreibung der Entwicklung und Pflege

- **Entwicklung durch Ansaat**: Umbruch der vorhandenen Ackerflächen, bei Bedarf Tiefenlockerung der gesamten Fläche. Der günstigste Zeitpunkt für die Ansaat ist von Ende August bis Anfang Oktober, vorzugsweise unmittelbar vor feuchter Witterung. Die empfohlene Ansaatstärke liegt bei 3 g/m². Das Saatgut sollte vor der Ansaat mit einem Füllstoff (z. B. Soja- oder Maisschrot) auf 30 g/m² aufgefüllt werden. Nach der Ansaat wird die Fläche mit einer Strukturwalze angewalzt.
- **Entwicklung durch Mahd-/Wiesendruschgut:** Umbruch der vorhandenen Ackerflächen, bei Bedarf Tiefenlockerung der gesamten Fläche. Der günstigste Zeitpunkt für die Umsetzung ist von Ende August bis Anfang Oktober, vorzugsweise unmittelbar vor feuchter Witterung. Mahd der in räumlicher Nähe befindlichen Spenderflächen und Übertrag auf die Empfängerflächen sollten innerhalb eines Tages geschehen. Das Mahd-/Wiesendruschgut ist mit ca. 10 cm Höhe breitflächig manuell zu verteilen.
- **Pflege:** Im ersten Jahr der Ansaat sind Schröpfschnitte mit einer Schnitthöhe von mindestens 10-15 cm und Abtransport des Schnittguts durchzuführen (2-3 Schröpfschnitte in der Vegetationsperiode). Die Folgepflege sieht einen Mahd-/Beweidungsgang im Spätsommer (Ende August) vor. Die Mahd erfolgt dabei abschnittsweise in mind. 10 cm Höhe, stehengelassene Abschnitte sind mind. 6 Wochen später zu mähen. Das Mahdgut ist abzutransportieren. Die Unterhaltungspflege ist mit einer gestaffelten Mahd/Beweidung und dem Überwintern von Saumstreifen (10 % der Fläche) auszuführen. Bei Beweidung: geringe Besatzdichte.
- **Alternativ: Landwirtschaftliche Fruchtfolge:** Feldbestellung und Ernte im Rahmen einer mindestens fünfgliedrigen Fruchtfolge in den Gassen des Solarfeldes haben außerhalb der Brutzeit der Feldlerche zu erfolgen. Zwischen Anfang April und Mitte August sind Eingriffe zu unterlassen, um Gelege nicht zu gefährden. Saat, Pflege und Ernte sind daher auf den Herbst sowie den Winter bzw. das zeitige Frühjahr zu beschränken.

Maßnahmenblatt M6		
Projektbezeichnung Vorhabenbezogener Bebauungsplan „Solarpark Waltersdorf“	**Vorhabenträger** Solarpark Waltersdorf GmbH & Co. KG Waltersdorfer Str. 1, 01825 Liebstadt	**Maßnahmen-Nr.** **AV 2**
Hinweise zu Funktionskontrolle - ökologische Baubegleitung und Monitoring - Funktionskontrolle des Bestandes der Feldlerche im 2., 4. und 6. Jahr der Anlage durch fachkundiges Personal		
Hinweise für die Ausführungsplanung, Hinweise zum Grunderwerb und zur dinglichen Sicherung - Die Flächen liegen im Geltungsbereich des vorhabenbezogenen Bebauungsplanes und sind eigentumsrechtlich für die Dauer des Solarparks gesichert. - Gemäß § 40 BNatSchG ist bei der Verwendung von Regio-Saatgut darauf zu achten, dass es aus dem Ursprungsgebiet UG 08 – Erz- und Elbsandsteingebirge stammt. Das Ausbringen von Arten aus angrenzenden Ursprungsgebieten bedarf einer Ausnahmegenehmigung der Unteren Naturschutzbehörde.		

Maßnahmenblatt M6		
Projektbezeichnung Vorhabenbezogener Bebauungsplan „Solarpark Waltersdorf“	**Vorhabenträger** Solarpark Waltersdorf GmbH & Co. KG Waltersdorfer Str. 1, 01825 Liebstadt	**Maßnahmen-Nr.** **AV 2**

<u>Variante Blühfläche</u>

Empfohlene, exemplarische Ansaatliste für mehrjährige Blühflächen im UG 08.

Wildblumenarten können mit Ausnahmegenehmigung der Unteren Naturschutzbehörde auch aus den Ursprungsgebieten UG 15 und UG 20 stammen. (Quelle: Rieger-Hofmann GmbH, Raboldshausen, angepasst durch LA Panse)

Botanischer Name	**Deutscher Name**	%
Wildblumen 40%;		
Achillea millefolium	Gewöhnliche Schafgarbe	1,50
Angelica sylvestris subsp. sylvestris	Wald-Engelwurz	2,00
Bellis perennis	Gänseblümchen	0,10
Carum carvi	Wiesen-Kümmel	1,00
Centaurea jacea subsp. jacea	Wiesen-Flockenblume	6,00
Crepis biennis	Wiesen-Pippau	1,00
Daucus carota subsp. carota	Wilde Möhre	1,90
Dianthus deltoides	Heidenelke	0,20
Echium vulgare	Gewöhnlicher Natternkopf	2,00
Galium album subsp. album	Weißes Labkraut	3,00
Heracleum sphondylium	Wiesen-Bärenklau	0,50
Hieracium pilosella	Kleines Habichtskraut	0,10
Hypericum perforatum	Echtes Johanniskraut	1,00
Hypochaeris radicata	Gewöhnliches Ferkelkraut	0,50
Knautia arvensis	Acker-Witwenblume	1,00
Leucanthemum ircutianum	Fettwiesen-Margerite	4,50
Lotus corniculatus	Hornschotenklee	2,00
Lychnis flos-cuculi	Kuckucks-Lichtnelke	1,00
Matricaria recutita	Echte Kamille	0,50
Plantago lanceolata	Spitzwegerich	3,00
Prunella vulgaris	Gewöhnliche Braunelle	4,00
Ranunculus acris	Scharfer Hahnenfuß	2,00
Scorzoneroides autumnalis	Herbst-Löwenzahn	1,00
Tanacetum vulgare	Rainfarn	0,10
Veronica chamaedrys	Gamander-Ehrenpreis	0,10
		40,00
Kulturpflanzen 60%		
Anethum graveolens	Dill	7,00
Calendula officinalis	Garten-Ringelblume	15,00
Camelina sativa	Saat Leindotter	5,00
Coriandrum sativum	Koriander	9,00
Nigella sativa	Schwarzkümmel	12,00
Ocimum basilikum	Basilikum	2,00
Ornithopus sativus	Serradella	10,00
		60,00
Gesamt		**100,00**

Maßnahmenblatt M6		
Projektbezeichnung Vorhabenbezogener Bebauungsplan „Solarpark Waltersdorf“	**Vorhabenträger** Solarpark Waltersdorf GmbH & Co. KG Waltersdorfer Str. 1, 01825 Liebstadt	**Maßnahmen-Nr.** **AV 2**

<u>Variante landwirtschaftliche Nutzung</u>

empfohlene exemplarische feldlerchenfreundliche Zwischenfrüchte:

Botanischer Name	Deutscher Name
Avena sativa	Saat-Hafer
Camelina sativa	Leindotter
Fagopyrum esculentum	Echter Buchweizen
Medicago sativa	Luzerne
Pisum sativum	Erbse
Raphanus sativus var. oleiformis	Ölrettich
Secale cereale var. multicaule	Waldstaudenroggen
Vicia sativa	Futter-Wicke

Maßnahmenblatt M7		
Projektbezeichnung Vorhabenbezogener Bebauungsplan „Solarpark Waltersdorf“	**Vorhabenträger** Solarpark Waltersdorf GmbH & Co. KG Waltersdorfer Str. 1, 01825 Liebstadt	**Maßnahmen-Nr.** **G 1**

Bezeichnung der Maßnahme

Offenlegung Quellgebiet Döbraer Bach

zum Lageplan der landschaftspflegerischen Maßnahmen (GOP):

Flächen zum Schutz, zur Pflege und zur Entwicklung von Natur und Landschaft (§9 (1) Nr. 20 BauGB)

Maßnahmentyp

AV Artenschutzrechtliche Vermeidungsmaßnahme
A Ausgleichsmaßnahme
E Ersatzmaßnahme
G Gestaltung

Zusatzindex

CEF funktionserhaltende Maßnahme
FCS Maßnahme zur Sicherung eines günstigen Erhaltungszustandes

Lage der Maßnahme

Im Nordosten von SO 1; teilweise entlang der Drainage und des ehemaligen Bachverlaufs des Döbraer Baches, Luftbild Geoportal Sachsen, verändert durch LA Panse.

Beispieldarstellung

Foto: Peschel, R; Peschel, T; PVA Büttel; Quelle: Bundesverband Neue Energiewirtschaft e.V., Berlin; In: Artenvielfalt im Solarpark. Eine bundesweite Feldstudie (Peschel, R; Peschel, T, 2025).

Begründung der Maßnahme

Auslösende Konflikte, notwendige Maßnahmen und Anforderungen an deren Lage / Standort

Bezugsraum „Agrarlandschaft“

Konflikt

Der ehemalige Bachverlauf des Döbraer Baches liegt gegenwärtig im Geltungsbereich im drainierten Untergrund vor, wodurch die natürliche Wasserführung unterbrochen ist. Dies führt zu einer Beeinträchtigung der hydrologischen Dynamik, einer Absenkung des Grundwasserstandes im Quellbereich und damit zu einer Einschränkung der typischen Quell- und Bachbiotope.

Notwendige Strukturen / Maßnahmen

Zur Gewährleistung eines natürlichen Abflusses von Quell- und auch Niederschlagswasser werden die vorhandenen Drainageanlagen, im Speziellen die Sammler außer Betrieb gesetzt. Die Gestaltung des Quellgebiets orientiert sich an den natürlichen morphologischen Gegebenheiten im Gelände. Die Gewässerrandstreifen werden auf einer Gesamtbreite von 5 m zur extensiven Feuchtwiese entwickelt.

Anforderungen an die Lage bzw. den Standort

Eine Überbauung mit PV-Modulen ist zulässig.

Ausgangszustand der Maßnahme

Die Fläche befindet sich im nordöstlichen Bereich von Baufeld 1 in SO 1 des Solarparks. Das Gelände fällt an dieser Stelle Richtung Norden/ Nordwesten ab. Aufgrund der Nutzbarmachung der Fläche für die Landwirtschaft wurden in der Vergangenheit Drainageanlagen eingebracht. Gegenwärtig wird die Fläche überwiegend als extensives Grünland genutzt.

Maßnahmenblatt M7		
Projektbezeichnung Vorhabenbezogener Bebauungsplan „Solarpark Waltersdorf“	**Vorhabenträger** Solarpark Waltersdorf GmbH & Co. KG Waltersdorfer Str. 1, 01825 Liebstadt	**Maßnahmen-Nr.** **G 1**

Zielkonzeption der Maßnahme

Aufwertung und Strukturierung der Kulturlandschaft durch Wiederherstellung des ursprünglichen Naturzustandes mit vorhandenem Quellgebiet und damit Entwicklung von Habitaten für an feuchte Standorte angepasste Pflanzenarten, Amphibien, Insekten und Kleinsäuger. Die abwechslungsreichen Standortbedingungen fördern eine hohe Artenvielfalt, zudem entstehen Übergangszonen, die wertvolle ökologische Nischen und Vernetzungsfunktionen innerhalb des Biotopverbundes übernehmen können.

Kohärenzsicherungsmaßnahme / CEF-Maßnahme / FSC-Maßnahme für

Umsetzung der Maßnahme

Beschreibung der Maßnahme

- Offenlage eines Teils des Quellgebiets des Döbraer Bachs durch die Außerbetriebnahme der vorhandenen Drainage auf einer Länge von ca. 940 m
- Wiederherstellung einer natürlichen, mäandrierenden Wasserführung.
- Schaffung temporärer Kleingewässer/ wasserführender Mulden für zukünftige Laichgewässer
- Entwicklung der Gewässerrandstreifen zur Feuchtwiese
- Gesamtumfang der Maßnahme: ca. 13.600 m²

Zielbiotop:	**Ausgangsbiotop:**
- Sonstiger naturnaher Quellbereich ca. 5.100 m² - sonstiges artenreiches Feuchtgrünland……. ca. 8.500 m²	- mäßig artenreiches Grünland frischer Standorte… ca. 13.600 m²

Zeitliche Zuordnung

- ☒ Maßnahmen vor Beginn der Bauarbeiten ☒ Maßnahmen im Zuge der Bauarbeiten
- ☐ Maßnahmen nach Abschluss der Bauarbeiten

Beschreibung der Entwicklung und Pflege

- **Entwicklung:** Freilegung und Kappung der Drainage an vermuteten Quellaustritten im nordöstlichen Bereich von SO 1. Die Rohrenden sind mit Ton-/Lehmpfropfen abzudichten, Wasseraustrittsstellen bleiben offen, damit Wasser sichtbar austreten kann. Um temporäre Kleingewässer zu schaffen sind einzelne Nebenstränge punktuell zu öffnen (Bspw. alle 20–30 m) durch seitliches Aufschneiden oder Entnehmen der Rohre. Zusätzlich können kleine Mulden ausgehoben und der Bodenaushub locker daneben gelagert werden. Der Hauptsammler ist abschnittsweise aufzugraben und mit Tonpfropfen zu dämmen. Alternativ: Verfüllen mit Kies oder Sand und teilweises Ersetzen durch flache Rinnen, um einen mäandrierenden Verlauf zu erreichen.
- **Entwicklung zur Feuchtwiese**: umbruchlose Ansaat (Nachsaat) im Grünlandbestand oder auf bereits lockerer Erde aufgrund der Drainage-Freilegung. Den Altbestand abmähen und stark vertikutieren, fräsen oder grubbern, um die Grasnarbe aufzureißen. Auf die lockere Erde 1-2 g/m² Saatgut mit einem Anteil von 80-100% Wildblumen säen und den Bodenschluss durch Anwalzen herstellen. Der günstigste Zeitpunkt für die Ansaat ist von Ende August bis Anfang Oktober, vorzugsweise unmittelbar vor feuchter Witterung. Das Saatgut sollte vor der Ansaat mit einem Füllstoff (z. B. Soja- oder Maisschrot) auf 10 g/m² aufgefüllt werden.
- **Pflege**: Die Gräser aus dem Altbestand müssen während des ersten Jahres nach der Ansaat kurzgehalten werden, bis die neu ausgesäten Wildblumen Blattrosetten gebildet haben. Die Folgepflege sieht einen Mahd-/Beweidungsgang im Spätsommer (Ende August) vor. Die Mahd erfolgt dabei abschnittsweise in mind. 10 cm Höhe, stehengelassene Abschnitte sind mind. 6 Wochen später zu mähen. Das Mahdgut ist abzutransportieren. Die Unterhaltungspflege ist mit einer gestaffelten Mahd/Beweidung und dem Überwintern von Saumstreifen (10 % der Fläche) auszuführen. Bei Beweidung: geringe Besatzdichte.

Hinweise zu Funktionskontrolle

- ökologische Baubegleitung
- Beobachtung, ob Amphibien (Laichplätze), Insekten (z. B. Libellen, Köcherfliegen) und Kleinsäuger den Bereich nutzen.

Maßnahmenblatt M7		
Projektbezeichnung Vorhabenbezogener Bebauungsplan „Solarpark Waltersdorf“	**Vorhabenträger** Solarpark Waltersdorf GmbH & Co. KG Waltersdorfer Str. 1, 01825 Liebstadt	**Maßnahmen-Nr.** **G 1**
Hinweise für die Ausführungsplanung, Hinweise zum Grunderwerb und zur dinglichen Sicherung - Die Flächen liegen im Geltungsbereich des vorhabenbezogenen Bebauungsplanes und sind eigentumsrechtlich für die Dauer des Solarparks gesichert. - Gemäß § 40 BNatSchG ist bei der Verwendung von Regio-Saatgut darauf zu achten, dass es aus dem Ursprungsgebiet UG 08 – Erz- und Elbsandsteingebirge stammt. Das Ausbringen von Arten aus angrenzenden Ursprungsgebieten bedarf einer Ausnahmegenehmigung der Unteren Naturschutzbehörde.		

Maßnahmenblatt M7		
Projektbezeichnung Vorhabenbezogener Bebauungsplan „Solarpark Waltersdorf“	**Vorhabenträger** Solarpark Waltersdorf GmbH & Co. KG Waltersdorfer Str. 1, 01825 Liebstadt	**Maßnahmen-Nr.** **G 1**

Empfohlene, exemplarische Ansaatliste für Feuchtwiesen im UG 08.

Wildblumenarten können mit Ausnahmegenehmigung der Unteren Naturschutzbehörde auch aus den Ursprungsgebieten UG 15 und UG 20 stammen. (Quelle: Rieger-Hofmann GmbH, Raboldshausen, angepasst durch LA Panse)

Botanischer Name	Deutscher Name	%
Wildblumen 100%		
Achillea millefolium	Gewöhnliche Schafgarbe	3,33
Achillea ptarmica	Sumpf-Schafgarbe	1,67
Angelica sylvestris	Wald-Engelwurz	1,67
Anthriscus sylvestris	Wiesen-Kerbel	1,67
Betonica officinalis	Heilziest	1,67
Bistorta officinalis	Schlangenknöterich	2,67
Cardamine pratensis	Wiesen-Schaumkraut	0,67
Carum carvi	Wiesen-Kümmel	7,67
Centaurea cyanus	Kornblume	6,67
Centaurea jacea	Wiesen-Flockenblume	5,33
Cirsium oleraceum	Kohl-Kratzdistel	1,00
Crepis biennis	Wiesen-Pippau	1,67
Filipendula ulmaria	Echtes Mädesüß	2,67
Galium album	Weißes Labkraut	5,33
Galium palustre	Sumpf-Labkraut	1,67
Geum rivale	Bach-Nelkenwurz	3,33
Heracleum sphondylium	Wiesen-Bärenklau	1,67
Lathyrus pratensis	Wiesen-Platterbse	1,67
Leucanthemum ircutianum/vulgare	Wiesen-Margerite	7,33
Lotus pedunculatus	Sumpfschotenklee	2,67
Lychnis flos-cuculi	Kuckucks-Lichtnelke	4,00
Lysimachia vulgaris	Gewöhnlicher Gilbweiderich	1,33
Lythrum salicaria	Gewöhnlicher Blutweiderich	1,33
Pimpinella major	Große Bibernelle	1,67
Plantago lanceolata	Spitzwegerich	6,67
Prunella vulgaris	Gewöhnliche Braunelle	6,00
Ranunculus acris	Scharfer Hahnenfuß	1,33
Rumex acetosa	Wiesen-Sauerampfer	3,33
Sanguisorba officinalis	Großer Wiesenknopf	1,67
Scorzoneroides autumnalis	Herbst-Löwenzahn	2,67
Silene dioica	Rote Lichtnelke	5,00
Stellaria graminea	Gras-Sternmiere	0,67
Succisa pratensis	Gewöhnlicher Teufelsabbiss	1,33
Trifolium pratense	Rotklee	1,00
		100,00

ANLAGE 1

I Maßnahmenblätter gemäß §9 (1) Nr. 20 BauGB

II Maßnahmenblätter gemäß §9 (1) Nr. 20 BauGB externe Fläche

III Maßnahmenblätter gemäß § 9 Abs. 1 Nr. 25a BauGB

Maßnahmenblatt M8

Projektbezeichnung	Vorhabenträger	Maßnahmen-Nr.
Vorhabenbezogener Bebauungsplan „Solarpark Waltersdorf“	Solarpark Waltersdorf GmbH & Co. KG Waltersdorfer Str. 1, 01825 Liebstadt	**CEF FL 1**

Bezeichnung der Maßnahme

Feldlerchengerechte Grünlandbewirtschaftung

Zu Grünordnerische Festsetzungen:

Flächen und Maßnahmen zum Schutz, zur Pflege und zur Entwicklung von Natur und Landschaft (§9 (1) Nr. 20 BauGB)

Maßnahmentyp

AV Artenschutzrechtliche Vermeidungsmaßnahme
A Ausgleichsmaßnahme
E Ersatzmaßnahme
G Gestaltung

Zusatzindex

CEF funktionserhaltende Maßnahme
FCS Maßnahme zur Sicherung eines günstigen Erhaltungszustandes

Lage der Maßnahme

Nordwestlich angrenzend an Geltungsbereich von SO 2, auf dem Flurstück 107/2, Gemarkung Waltersdorf; Luftbild Geoportal Sachsen, verändert durch LA Panse

Beispieldarstellung

Foto: Andrea Seidel; Quelle: Landesamt für Umwelt, Landwirtschaft und Geologie Sachsen; In: Biodiversität und Freiflächensolaranlagen (Seidel A., Schmidt C.,2024)

Begründung der Maßnahme

Auslösende Konflikte, notwendige Maßnahmen und Anforderungen an deren Lage / Standort

Bezugsraum „Agrarlandschaft“

Konflikt

bau- und anlagebedingte Beschädigung, Störung oder Zerstörung von Fortpflanzungsstätten der Feldlerche

Aufgrund des Bestandsrückgangs von Feldlerchen ist von einer erheblichen Beeinträchtigung von ca. 2 Feldlerchen-Paaren bzw. Revieren auszugehen. Daher ist aus artenschutzrechtlichen Gründen zwingend erforderlich, den aktuellen Erhaltungszustand für diese beiden Reviere durch geeignete Maßnahmen zu sichern.

Notwendige Strukturen / Maßnahmen

Die Feldlerche besiedelt weitgehend offene, gehölzarme Landschaften, hauptsächlich in Grünland- und Ackergebieten. Besonders Kulturen wie Getreide, Klee, Raps oder Hackfrüchte werden besiedelt. Günstig sind kurzrasige schüttere Vegetationsausprägungen mit Rohboden, in denen einzelne horstbildende Pflanzen wachsen. Daher wird auf einer angrenzenden Ausgleichsfläche das dortige Grünland feldlerchengerecht bewirtschaftet.

Maßnahmenblatt M8

Projektbezeichnung	Vorhabenträger	Maßnahmen-Nr.
Vorhabenbezogener Bebauungsplan „Solarpark Waltersdorf“	Solarpark Waltersdorf GmbH & Co. KG Waltersdorfer Str. 1, 01825 Liebstadt	**CEF FL 1**

Anforderungen an die Lage bzw. den Standort

Die Maßnahmenfläche muss in räumlicher Nähe zu betroffenen Lebensstätten liegen.

Ausgangszustand der Maßnahme

Im Zuge der Errichtung des Solarparks kommt es im Bereich der Baufenster zum Verlust potenzieller Brutplätze und Nahrungshabitate der Feldlerche. Die Fläche zur feldlerchengerechten Bewirtschaftung befindet sich auf externen Grünlandflächen.

Zielkonzeption der Maßnahme

Vermeiden von Verbotstatbeständen nach § 44 Abs. BNatSchG durch Entwicklung von Nahrungs- und Bruthabitaten der Feldlerche.

CEF-Maßnahme / FSC-Maßnahme für

- Feldlerche (*Alauda arvensis*)
- und andere Offenlandarten

Umsetzung der Maßnahme

Beschreibung der Maßnahme

- Entwicklung einer artenreichen Bergwiese aus dem vorhandenen Grünland durch Unterlassung von Düngemaßnahmen und extensiver Pflege bzw. Nutzung mittels Mahd, möglichst mager (BZ <30),
- Gesamtumfang der Maßnahme: ca. 2 ha

Zielbiotop:		Ausgangsbiotop:	
- Magere Bergwiese	ca. 2 ha	- Intensiv genutztes Dauergrünland	ca. 2 ha

Zeitliche Zuordnung

- ☒ Maßnahmen vor Beginn der Bauarbeiten ☐ Maßnahmen im Zuge der Bauarbeiten
- ☐ Maßnahmen nach Abschluss der Bauarbeiten

Beschreibung der Entwicklung und Pflege

- **Pflege:** Die erste Mahd ist ab Ende August auszuführen. Rohbodenstellen sollten belassen werden. Ein ausreichend großer Abstand zu Vertikalstrukturen ist essenziell. Der Abstand zwischen den Schnitten beträgt mindestens 6 Wochen. Die Schnitthöhe beträgt mindestens 10 cm. Das Mahdgut ist von der Fläche zu verbringen. Die Unterhaltungspflege ist mit einer gestaffelten Mahd und dem Überwintern von Saumstreifen (10 % der Fläche) auszuführen.
- **Optional:** Angrenzend können auf ca. 0,4 ha Getreidestreifen (10 m Breite) angelegt werden.

Hinweise zu Funktionskontrolle

- ökologische Baubegleitung und Monitoring
- Funktionskontrolle des Bestandes der Feldlerche im 2., 4. und 6. Jahr der Anlage durch fachkundiges Personal

Hinweise für die Ausführungsplanung, Hinweise zum Grunderwerb und zur dinglichen Sicherung

Die Flächen werden dinglich gesichert und vom Vorhabenträger für die Dauer des Solarparks gepachtet, genaue Regelungen enthält der Durchführungsvertrag.

Maßnahmenblatt M9		
Projektbezeichnung Vorhabenbezogener Bebauungsplan „Solarpark Waltersdorf“	**Vorhabenträger** Solarpark Waltersdorf GmbH & Co. KG Waltersdorfer Str. 1, 01825 Liebstadt	**Maßnahmen-Nr.** **CEF WP 1**

Bezeichnung der Maßnahme

Wiesenpiepergerechte Pflege einer extensiv genutzten Feuchtwiese

Zu Grünordnerische Festsetzungen:

Flächen und Maßnahmen zum Schutz, zur Pflege und zur Entwicklung von Natur und Landschaft (§9 (1) Nr. 20 BauGB)

Maßnahmentyp

AV Artenschutzrechtliche Vermeidungsmaßnahme
A Ausgleichsmaßnahme
E Ersatzmaßnahme
G Gestaltung

Zusatzindex

CEF funktionserhaltende Maßnahme
FCS Maßnahme zur Sicherung eines günstigen Erhaltungszustandes

Lage der Maßnahme

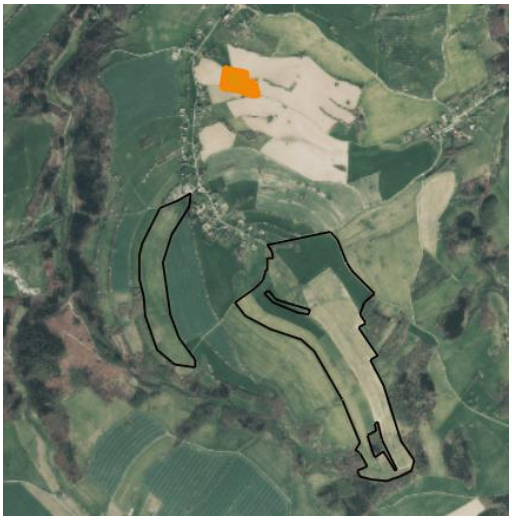

Nördlich von Waltersdorf, in ca. 1 km Entfernung zum vB-Plan, Luftbild Geoportal Sachsen, verändert durch LA Panse.

Beispieldarstellung

Foto: J. Weber, T. Lochschmidt, C. Zänker, S. Heinz; Grüne Liga Osterzgebirge e.V In: Berg- und Feuchtwiesen – Schutz und Pflege der Grünlandvielfalt im Ost-Erzgebirge (Grüne Liga Osterzgebirge e.V., 2. Auflage 2018)

Begründung der Maßnahme

Auslösende Konflikte, notwendige Maßnahmen und Anforderungen an deren Lage / Standort

Bezugsraum „Agrarlandschaft“

Konflikt

bau- und anlagebedingte Beschädigung, Störung oder Zerstörung der geschützten Fortpflanzungsstätten von Wiesenpieper

Aufgrund des Bestandsrückgangs von Wiesenpiepern ist von einer erheblichen Beeinträchtigung der lokalen Population auszugehen. Daher ist aus artenschutzrechtlichen Gründen zwingend erforderlich, den aktuellen Erhaltungszustand durch geeignete Maßnahmen zu sichern.

Notwendige Strukturen / Maßnahmen

Neben mageren Wiesen benötigen Wiesenpieper einen Wechsel aus Feuchtwiesen, Weiden, Altgrasbrachen und Hochstaudenfluren. Für das betroffene Wiesenpieper-Brutpaar ist dauerhaft ein geeignetes Bruthabitat neu herzustellen, um den Verlust zu kompensieren.

Anforderungen an die Lage bzw. den Standort

Die Maßnahmenfläche muss im funktionalen räumlichen Zusammenhang zur betroffenen Lebensstätte liegen.

Maßnahmenblatt M9		
Projektbezeichnung Vorhabenbezogener Bebauungsplan „Solarpark Waltersdorf“	**Vorhabenträger** Solarpark Waltersdorf GmbH & Co. KG Waltersdorfer Str. 1, 01825 Liebstadt	**Maßnahmen-Nr.** **CEF WP 1**

Ausgangszustand der Maßnahme

Die Fläche befindet sich auf einer ca. 2 ha großen Wiesenfläche bei Döbra nördlich des geplanten Solarparks. Das Gelände liegt exponiert in Hangneigung und ist nicht von Waldkulissen umgeben. Es sind einige Feuchtstellen und -rinnen vorhanden. Die Fläche wird gegenwärtig landwirtschaftlich als Mähweide genutzt.

Zielkonzeption der Maßnahme

Vermeiden von Verbotstatbeständen nach § 44 Abs. BNatSchG durch Entwicklung eines Nahrungs- und Bruthabitats des Wiesenpiepers

CEF-Maßnahme / FSC-Maßnahme für

- Wiesenpieper (*Anthus pratensis*)
- und anderen Offenlandarten

Umsetzung der Maßnahme

Beschreibung der Maßnahme

- Entwicklung einer artenreichen Feuchtwiese aus dem vorhandenen Grünland durch Unterlassung von Düngemaßnahmen und extensiver Pflege bzw. Nutzung mittels Mahd oder Beweidung
- Ggf. Wiedervernässung von Teilbereichen (ca. 0,5 ha)
- Gesamtumfang der Maßnahme: ca. 2 ha

Zielbiotop:		**Ausgangsbiotop:**	
- Sonstiges artenreiches Feuchtgrünland	ca. 2 ha	- Intensiv genutzte Weide frischer Standorte	ca. 2 ha

Zeitliche Zuordnung

- ☒ Maßnahmen vor Beginn der Bauarbeiten ☐ Maßnahmen im Zuge der Bauarbeiten
- ☐ Maßnahmen nach Abschluss der Bauarbeiten

Beschreibung der Entwicklung und Pflege

- **Pflege:** Grünland sollte möglichst mager (BZ <35) sein, ggf. ausmagern. Der Mahdgang ist ab Juli auszuführen. Die Schnitthöhe beträgt mindestens 10 cm. Das Mahdgut ist von der Fläche zu verbringen. Die Unterhaltungspflege ist mit einer gestaffelten Mahd/Beweidung und dem Überwintern von Saumstreifen (10 % der Fläche) auszuführen. Abschnittsweise Mahd nur alle 2–4 Jahre notwendig. Bei Beweidung: geringe Besatzdichte, Förderung von Mosaikstrukturen, Auftrieb ab Mitte Juli.
- Verwendung von Holzpflöcken als Sitzwarten.

Hinweise zu Funktionskontrolle

- ökologische Baubegleitung und Monitoring
- Funktionskontrolle des Bestandes des Wiesenpiepers im 2., 4. und 6. Jahr der Anlage durch fachkundiges Personal

Hinweise für die Ausführungsplanung, Hinweise zum Grunderwerb und zur dinglichen Sicherung

Die Flächen werden dinglich gesichert und vom Vorhabenträger für die Dauer des Solarparks gepachtet, genaue Regelungen enthält der Durchführungsvertrag.

ANLAGE 1

I Maßnahmenblätter gemäß §9 (1) Nr. 20 BauGB

II Maßnahmenblätter gemäß §9 (1) Nr. 20 BauGB
externe Fläche

III Maßnahmenblätter gemäß § 9 Abs. 1 Nr. 25a BauGB

Maßnahmenblatt M10		
Projektbezeichnung Vorhabenbezogener Bebauungsplan „Solarpark Waltersdorf“	**Vorhabenträger** Solarpark Waltersdorf GmbH & Co. KG Waltersdorfer Str. 1, 01825 Liebstadt	**Maßnahmen-Nr.** **CEF GA 1**
Bezeichnung der Maßnahme Anlage von dornenstrauchreichen Hecken		**Maßnahmentyp** **AV** Artenschutzrechtliche Vermeidungsmaßnahme **A** Ausgleichsmaßnahme **E** Ersatzmaßnahme **G** Gestaltung
zum Lageplan der landschaftspflegerischen Maßnahmen (GOP): Flächen für das Anpflanzen von Bäumen, Sträuchern und sonstigen Bepflanzungen (§ 9 Abs. 1 Nr. 25a BauGB)		**Zusatzindex** **CEF** funktionserhaltende Maßnahme **FCS** Maßnahme zur Sicherung eines günstigen Erhaltungszustandes

Lage der Maßnahme

Entlang der nordwestlich sowie nördlich verlaufenden Geltungsbereichsgrenze von SO 1, Luftbild Geoportal Sachsen, verändert durch LA Panse.

Beispieldarstellung

Foto: Peschel, R; Peschel, T; PVA Gottesgabe; Quelle: Bundesverband Neue Energiewirtschaft e.V., Berlin; In: Artenvielfalt im Solarpark. Eine bundesweite Feldstudie (Peschel, R; Peschel, T, 2025)

Begründung der Maßnahme

Auslösende Konflikte, notwendige Maßnahmen und Anforderungen an deren Lage / Standort

Bezugsraum „Agrarlandschaft“

Konflikt

bau- und anlagebedingte Beschädigungen und Beeinträchtigung von Leitstrukturen und Habitaten von Halboffenlandarten (Grauammer, Dorngrasmücke, Neuntöter)

Notwendige Strukturen / Maßnahmen

Grauammer und Dorngrasmücke benötigen Sträucher bzw. aufgelockerte Gebüschgruppen oder Stauden als Ansitzwarten sowie Flächen mit fehlender bzw. kurzrasiger Vegetation zur Nahrungssuche. Als Neststandorte für Grauammer dienen bodennahe Strukturen in dichter Vegetation am Rand von Hecken. Voraussetzung für die Besiedlung durch Dorngrasmücken ist eine gut ausgebildete Kraut- und niedere Strauchschicht aus Brom- und Himbeeren. Daher werden dichte Hecken aus überwiegend Dornensträucher entlang der Nutzungsgrenzen angelegt.

Anforderungen an die Lage bzw. den Standort

Die Maßnahmenfläche muss in räumlicher Nähe zu betroffenen Lebensstätten liegen.

Innerhalb der gesamten Maßnahmenfläche dürfen Erdkabel verlegt werden.

Maßnahmenblatt M10		
Projektbezeichnung Vorhabenbezogener Bebauungsplan „Solarpark Waltersdorf“	**Vorhabenträger** Solarpark Waltersdorf GmbH & Co. KG Waltersdorfer Str. 1, 01825 Liebstadt	**Maßnahmen-Nr.** **CEF GA 1**

Ausgangszustand der Maßnahme

Die Flächen zur Heckenpflanzung befinden sich zum einen am nördlichen Rand von SO 1, parallel zur K 8756 und zum anderen am nordwestlichen Rand von SO 1, parallel zur Gemeindestraße. Vorgelagert zu den Flächen, entlang der Straßen befinden sich Baumreihen aus Laubbaumarten. Gegenwärtig werden die Flächen intensiv landwirtschaftlich genutzt.

Zielkonzeption der Maßnahme

Vermeiden von Verbotstatbeständen nach § 44 Abs. BNatSchG durch Entwicklung von Nahrungs- und Bruthabitaten für Halboffenlandarten.

CEF-Maßnahme für

- Grauammer (*Emberiza calandra*),
- Dorngrasmücke (*Sylvia communis*)
- Neuntöter (*Lanius collurio*) und andere Halboffenlandarten

Umsetzung der Maßnahme

Beschreibung der Maßnahme

- Anlage von zweireihigen Feldhecken mit zertifiziertem Pflanzgut regionaler Herkunft aus dem Vorkommensgebiets III „Südostdeutsches Hügel- und Bergland“ (VKG 3)
- Der Abstand der Pflanzenreihen beträgt 1,50 m, der Pflanzabstand der Gehölze in der Reihe liegt bei 1,50 – 2,00 m.
- Anforderungen an feldlerchengerechte Ausführung beachten: abschnittweise als Niederhecke ausführen
- Alle 100 m ein Totholzhaufen aus Gehölzschnitt oder Baumkronen aus Durchforstung anlegen (sofort wirksame Sitzwarten)
- **Quantität:** mind. 50% Dornensträucher, 15-20% Obstbäume,
- **Qualität:** Heister, 2 x v., 150 – 200 cm Höhe, Sträucher 2 x v., 60 – 80 cm Höhe
- **Schutzmaßnahme:** Verbissschutzzaun (Manschetten oder Drahthosen), mind. für die Fertigstellungs- und Entwicklungspflege
- Gesamtumfang der Maßnahme: 2.400 m² (Länge insgesamt: ca. 800 m, Breite: 3 m)

Zielbiotop:	**Ausgangsbiotop:**
- Feldhecke 2.400 m²	- Intensiv bewirtschafteter Acker ca. 840 m² - mäßig artenreiches Grünland frischer Standorte ca. 1.560 m²

Zeitliche Zuordnung

- ☒ Maßnahmen vor Beginn der Bauarbeiten ☐ Maßnahmen im Zuge der Bauarbeiten
- ☐ Maßnahmen nach Abschluss der Bauarbeiten

Beschreibung der Entwicklung und Pflege

- Der Zeitraum für die Fertigstellungs- und Entwicklungspflege umfasst 5 Jahre
- Nicht angewachsene Gehölze sind in der nächsten Pflanzperiode durch Gehölze gleicher Art und Größe zu ersetzen
- Die Pflege erfolgt alle 5 bis 10 Jahre durch einzelstammweises (nicht durchgängiges) Auf-den-Stock-Setzen, um eine Auflockerung und Verjüngung zu erreichen.
- Das Schnittgut ist zu entfernen.
- Vergrämung und Vermeidung von Verbissschäden durch Wahl geeigneter Bäume und Sträucher.

Maßnahmenblatt M10		
Projektbezeichnung Vorhabenbezogener Bebauungsplan „Solarpark Waltersdorf“	**Vorhabenträger** Solarpark Waltersdorf GmbH & Co. KG Waltersdorfer Str. 1, 01825 Liebstadt	**Maßnahmen-Nr.** **CEF GA 1**

Hinweise zu Funktionskontrolle

- ökologische Baubegleitung
- Überwachen auf Befall von Krankheiten, Schädlingen und Wildverbiss
- Monitoring der Vegetationsentwicklung aller 3 Jahre

Hinweise für die Ausführungsplanung, Hinweise zum Grunderwerb und zur dinglichen Sicherung

Die Flächen liegen im Geltungsbereich des vorhabenbezogenen Bebauungsplanes und sind eigentumsrechtlich für die Dauer des Solarparks gesichert.

Auswahl der verwendbaren einheimischen Gehölze aus dem VKG 3;

(Quelle: Landratsamt Mittelsachsen, Stand: Februar 2015)

Botanischer Name	Deutscher Name
Cornus sanguinea subsp. sanguinea	Blutroter Hartriegel
Cytisus scoparius	Besen-Ginster
Prunus spinosa	Schlehe
Rosa canina agg.	Gruppe Hunds-Rosen
Sambucus racemosa	Roter Holunder
Viburnum opulus	Gewöhnlicher Schneeball
Corylus avellana	Haselnuss
Crataegus spec.	Artengruppe Weißdorn
Euonymus europaea	Europäisches Pfaffenhütchen
Malus sylvestris	Wild-Apfel
Prunus padus subsp. padus	Gewöhnliche Traubenkirsche
Pyrus pyraster	Wild-Birne, Holz-Birne
Rhamnus cathartica	Purgier-Kreuzdorn
Salix caprea	Sal-Weide
Sambucus nigra	Schwarzer Holunder

Maßnahmenblatt M11

Projektbezeichnung	Vorhabenträger	Maßnahmen-Nr.
Vorhabenbezogener Bebauungsplan „Solarpark Waltersdorf“	Solarpark Waltersdorf GmbH & Co. KG Waltersdorfer Str. 1, 01825 Liebstadt	**CEF GA 2**

Bezeichnung der Maßnahme

Anlage von dornenstrauchreichen Hecken

zum Lageplan der landschaftspflegerischen Maßnahmen (GOP):

Flächen für das Anpflanzen von Bäumen, Sträuchern und sonstigen Bepflanzungen (§ 9 Abs. 1 Nr. 25a BauGB)

Maßnahmentyp

- **AV** Artenschutzrechtliche Vermeidungsmaßnahme
- **A** Ausgleichsmaßnahme
- **E** Ersatzmaßnahme
- **G** Gestaltung

Zusatzindex

- **CEF** funktionserhaltende Maßnahme
- **FCS** Maßnahme zur Sicherung eines günstigen Erhaltungszustandes

Lage der Maßnahme

Entlang der nördlichen Grenze des Baufelds 4 in SO 2; Luftbild Geoportal Sachsen, verändert durch LA Panse

Beispieldarstellung

Foto: DVL; Deutscher Verband für Landschaftspflege (DVL) e. V., In: Gebietseigenes Saatgut und gebietseigene Gehölze in Sachsen (Höhne et al., 2022)

Begründung der Maßnahme

Auslösende Konflikte, notwendige Maßnahmen und Anforderungen an deren Lage / Standort

Bezugsraum „Agrarlandschaft“

Konflikt

bau- und anlagebedingte Beschädigungen und Beeinträchtigung von Leitstrukturen und Habitaten von Halboffenlandarten (Grauammer, Dorngrasmücke, Neuntöter)

Notwendige Strukturen / Maßnahmen

Grauammer und Dorngrasmücke benötigen Sträucher bzw. aufgelockerte Gebüschgruppen oder Stauden als Ansitzwarten sowie Flächen mit fehlender bzw. kurzrasiger Vegetation zur Nahrungssuche. Als Neststandorte für Grauammer dienen bodennahe Strukturen in dichter Vegetation am Rand von Hecken. Voraussetzung für die Besiedlung durch Dorngrasmücken ist eine gut ausgebildete Kraut- und niedere Strauchschicht aus Brom- und Himbeeren. Daher werden dichte Hecken aus überwiegend Dornensträucher entlang der Nutzungsgrenzen angelegt.

Anforderungen an die Lage bzw. den Standort

Die Maßnahmenfläche muss in räumlicher Nähe zu betroffenen Lebensstätten liegen.

Innerhalb der gesamten Maßnahmenfläche dürfen Erdkabel verlegt werden.

Maßnahmenblatt M11		
Projektbezeichnung Vorhabenbezogener Bebauungsplan „Solarpark Waltersdorf“	**Vorhabenträger** Solarpark Waltersdorf GmbH & Co. KG Waltersdorfer Str. 1, 01825 Liebstadt	**Maßnahmen-Nr.** **CEF GA 2**

Ausgangszustand der Maßnahme

Die Fläche zur Heckenpflanzung befindet sich an der nördlichen Grenze zu Baufeld 4 in SO 2, in ca. 300 m Entfernung zur Ortslage Waltersdorf. Gegenwärtig wird die Fläche extensiv landwirtschaftlich genutzt.

Zielkonzeption der Maßnahme

Vermeiden von Verbotstatbeständen nach § 44 Abs. BNatSchG durch Entwicklung von Nahrungs- und Bruthabitaten für Halboffenlandarten.

CEF-Maßnahme für

- Grauammer (*Emberiza calandra*),
- Dorngrasmücke (*Sylvia communis*)
- Neuntöter (*Lanius collurio*) und andere Halboffenlandarten

Umsetzung der Maßnahme

Beschreibung der Maßnahme

- Anlage von vierreihigen baumüberschirmten Feldhecken mit zertifiziertem Pflanzgut regionaler Herkunft aus dem Vorkommensgebiets III „Südostdeutsches Hügel- und Bergland“ (VKG 3).
- Der Abstand der Pflanzenreihen beträgt 1,50 m, der Pflanzabstand der Gehölze in der Reihe liegt bei 1,50 – 2,00 m.
- **Quantität:** mind. 50% Dornensträucher, 5-10 % Laubbäume, gestufter Aufbau
- **Qualität:** Heister, 2 x v., 150 – 200 cm Höhe, Sträucher 2 x v., 60 – 80 cm Höhe
- **Schutzmaßnahme:** Verbissschutzzaun, mind. für die Fertigstellungs- und Entwicklungspflege
- Gesamtumfang der Maßnahme: 930 m² (Länge insgesamt: ca. 155 m, Breite: 6 m)

Zielbiotop:	**Ausgangsbiotop:**
- Feldhecke ca. 930 m²	- Mäßig artenreiches Grünland frischer Standorte ca. 930 m²

Zeitliche Zuordnung

- ☒ Maßnahmen vor Beginn der Bauarbeiten ☐ Maßnahmen im Zuge der Bauarbeiten
- ☐ Maßnahmen nach Abschluss der Bauarbeiten

Beschreibung der Entwicklung und Pflege

- Der Zeitraum für die Fertigstellungs- und Entwicklungspflege umfasst 5 Jahre
- Nicht angewachsene Gehölze sind in der nächsten Pflanzperiode durch Gehölze gleicher Art und Größe zu ersetzen
- Die Pflege erfolgt alle 5 bis 10 Jahre durch einzelstammweises (nicht durchgängiges) Auf-den-Stock-Setzen, um eine Auflockerung und Verjüngung zu erreichen.
- Das Schnittgut ist zu entfernen.

Hinweise zu Funktionskontrolle

- ökologische Baubegleitung
- Überwachen auf Befall von Krankheiten, Schädlingen und Wildverbiss
- Monitoring der Vegetationsentwicklung aller 3 Jahre

Maßnahmenblatt M11		
Projektbezeichnung Vorhabenbezogener Bebauungsplan „Solarpark Waltersdorf“	**Vorhabenträger** Solarpark Waltersdorf GmbH & Co. KG Waltersdorfer Str. 1, 01825 Liebstadt	**Maßnahmen-Nr.** **CEF GA 2**

Hinweise für die Ausführungsplanung, Hinweise zum Grunderwerb und zur dinglichen Sicherung

Die Flächen liegen im Geltungsbereich des vorhabenbezogenen Bebauungsplanes und sind eigentumsrechtlich für die Dauer des Solarparks gesichert.

Auswahl der verwendbaren einheimischen Gehölze aus dem VKG 3;

(Quelle: Landratsamt Mittelsachsen, Stand: Februar 2015)

Botanischer Name	Deutscher Name
Cornus sanguinea subsp. sanguinea	Blutroter Hartriegel
Cytisus scoparius	Besen-Ginster
Prunus spinosa	Schlehe
Rosa canina agg.	Gruppe Hunds-Rosen
Sambucus racemosa	Roter Holunder
Viburnum opulus	Gewöhnlicher Schneeball
Corylus avellana	Haselnuss
Crataegus spec.	Artengruppe Weißdorn
Euonymus europaea	Europäisches Pfaffenhütchen
Malus sylvestris	Wild-Apfel
Prunus padus subsp. padus	Gewöhnliche Traubenkirsche
Pyrus pyraster	Wild-Birne, Holz-Birne
Rhamnus cathartica	Purgier-Kreuzdorn
Salix caprea	Sal-Weide
Sambucus nigra	Schwarzer Holunder