inspure

CUCKOO

# 쿠쿠 제습기
# AIR DEHUMIDIFIER

## 사용설명서

DH-YNL1652FEB

한국서비스품질
우수기업
Excellent
Service
Quality

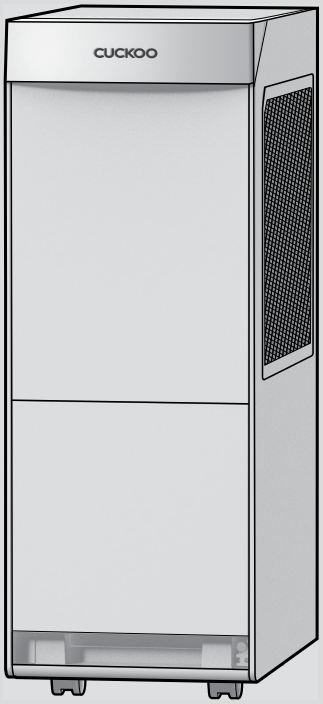


쿠쿠홈시스|주|

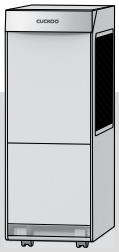

## 가족 여러분!

**저희 쿠쿠 제습기를 이용해 주셔서 감사합니다.**

이 사용설명서(보증서 포함)는 잘 보관하여 주십시오.
사용 중에 모르는 사항이 있을 때나 기능이 제대로 발휘되지 않을 때 많은 도움이 될 것입니다.

# 쿠쿠 제습기의 특징과 장점

이런 점이 좋습니다.

### 연속 배수 기능
물통에 물이 찰 때마다 버릴 필요없이 호스를 연결하면 연속배수가 가능하므로 매우 편리합니다.

### 자동제습 기능
자동습도 조절기능으로 쾌적한 실내 습도를 유지해 줍니다.

### 풍량조절 기능
바람의 세기를 조절하여 상황에 따라 알맞게 조절할 수 있습니다.

### 만수감지 기능
물통에 물이 가득 차면 만수 표시와 알림음이 울리면서 자동으로 운전을 정지합니다.

### 예약시간 설정 기능
꺼짐예약 기능으로 원하는 시간에 정지하도록 설정할 수 있습니다.

### 제상 운전 기능
17℃ 미만에서 운전을 하게 되면, 흡입구 부분으로 성에가 발생할 수 있습니다.
성에가 발생할 경우, 제상운전 기능을 통해서 성에가 자동으로 제거됩니다.

사용설명서에 제품보증서가 포함되어 있습니다.
사용 전에 "사용설명서"를 반드시 읽고 정확하게 사용하여 주십시오. 읽고 난 뒤에는 제품을 사용하는 사람이 항상 볼 수 있는 곳에 보관하여 주십시오.
※주의 : 제품을 고장없이 오래 사용하시려면 사용설명서를 꼭 읽어주십시오.

# CONTENTS(목차)


| | | |
|---|---|---|
| **사용하기 전에** | 쿠쿠 제습기의 특징과 장점 | 2 |
| | 안전상의 경고 | 4~8 |
| | 제품설치 방법 | 9 |
| | 각 부분의 명칭 | 10 |
| | 기능 조작부 및 표시부의 이름과 역할 | 11 ~ 12 |
| | 기능 표시부의 이상점검 기능 | 13 |
| **사용할 때** | 배수 / 연속배수 방법 | 14 |
| | 제품 청소 및 필터 세척 | 15 |
| **고장신고 전에** | 고장신고 전에 확인하십시오 | 16 |
| **서비스안내** | 서비스 안내 및 폐가전제품의 처리방법 | 17 |
| | 고객카드 / 제품보증서 및 소비자 분쟁해결 기준 안내 | 18 |
| | 제품규격 및 고장문의 / 계약관련 문의 | 19 |

# 안전상의 경고

• '안전상의 경고'는 제품을 안전하고 올바르게 사용하여 사고나 위험을 미리 막기 위한 것이므로 반드시 지켜 주십시오.
• '안전상의 경고'는 '경고'와 '주의'의 두가지로 구분되어 있으며 '경고'와 '주의'의 의미는 다음과 같습니다.

| | | |
|---|---|---|
| ⚠ 경고 | 피하지 않을 경우 사망이나 중상을 초래할 수 있는 잠재적인 위험상황 | ⚠ · 이 기호는 특정 조건하에서 위험을 끼칠 우려가 있는 사황에 대하여 주의를 환기시키는 표시입니다.<br>· 위험 발생을 피하기 위해 주의 깊게 읽고 지시에 따라 사용하십시오. |
| ⚠ 주의 | 피하지 않을 경우 경상을 초래할 수 있는 잠재적인 위험상황 | ⊘ · 이 기호는 어떤 행위를 '금지' 하는 표시입니다.<br>❗ · 이 기호는 어떤 행위를 '지시' 하는 표시입니다. |

## 제품 설치 시

⚠ 경고 ⊘(금지)

**전원코드를 임의로 자르거나 연결하여 사용하거나, 구부리거나, 코드가 무거운 것에 눌리지 않도록 하십시오.**

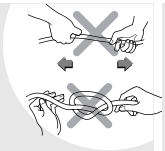

• 전원코드의 피복이 벗겨지거나 손상될 경우, 화재 및 감전의 원인이 될 수 있으니, 수시로 전원코드와 콘센트의 상태를 확인하십시오.

**울퉁불퉁하거나 경사진 곳이나, 바닥이 단단하지 않은 곳에는 설치하지 마십시오.**

• 제품이 넘어져 고장이 나거나, 상해의 원인이 될 수 있습니다.

**제품을 임의로 분해, 수리, 개조하지 마세요.**

• 제품의 고장, 화재 및 감전의 원인이 됩니다.

**하나의 콘센트에 여러개의 코드 사용을 금지하여 주세요.**

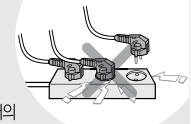

• 무리한 전력사용으로 인하여 전압 및 전류의 감소는 제품 고장 및 감전, 화재의 원인이 됩니다.

**주위 온도가 4℃이하로 내려가는 곳에 설치를 하지 말아 주세요.**

• 물통에 물이 얼어서 제품의 고장, 화재, 감전의 원인이 됩니다.

**제품에 심한 충격을 주거나 떨어뜨리지 마십시오.**

• 제품 고장 및 안전상의 문제가 발생할 수 있습니다.

**가스 및 가연성, 인화성 물질을 사용 또는 누설시에는 제습기를 작동하기 전에 반드시 창문을 열어 환기시켜 주세요.**

• 폭발 및 화재의 원인이 됩니다.

**콘센트가 손상되었거나 헐거울 때는 사용하지 마세요.**

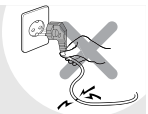

• 감전 및 화재의 원인이 됩니다.

**제습기 주변에 살충제, 가연성 가스나 인화성 물질, 독성물질을 보관 및 사용하지 마세요.**

• 화재 및 제품 변형, 고장의 원인이 됩니다.

**직사광선, 눈, 비 등이 직접 닿는 옥외의 장소나, 물기가 있는 세탁실, 화장실 등의 장소에서 사용하지 마세요.**

• 가열, 누전 등에 의해 화재, 감전의 원인이 될 수 있습니다.

**교류 220V 이외에는 사용하지 마십시오.**

• 감전, 화재의 원인이 될 수 있습니다.
• 제품이 정상적으로 작동을 하지 않습니다.
• 110V 전원에서 승압용 트랜스를 220V로 승압해서 사용하지 마십시오.(한국전력에 승압 공사를 의뢰하여 220V로 승압 후 사용하십시오.)

## 제품 사용 시

⚠ 경고 ⃠ (금지)

플러그가 콘센트에 완전히 삽입되도록 꽂아주세요.

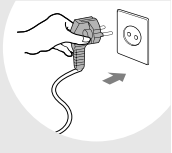

• 플러그의 접속이 불완전한 경우는 화재의 원인이 됩니다.

제품의 바람이 직접 닿는 곳에 열변형 및 연소가 될 수 있는 물건을 두지 마세요.

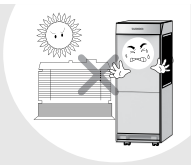

• 불완전 연소로 연기 또는 화재, 열에 의한 변형의 원인이 될 수 있습니다.

젖은 손으로 전원 플러그를 만지지 마세요.

• 감전 및 상해의 원인이 됩니다.

공기흡입구나 공기배출구를 막지 마세요.

• 제습량 감소, 이상소음 또는 고장의 원인이 될 수 있습니다.

전원코드 위에 무거운 것을 놓거나 코드가 기기 밑에 눌리지 않도록 하세요.

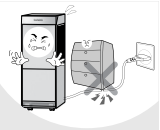

• 화재, 감전 및 제품의 쓰러짐 등 위험이 있습니다.

전원플러그에 물기가 있을 경우, 반드시 물기를 닦고 사용해 주세요.

• 감전 및 화재, 제품고장의 원인이 됩니다.

플러그 및 전원 코드부를 동물이 물어 뜯거나 못과 같이 날카로운 금속물체로부터 충격을 받지 않도록 주의하여 주십시오.

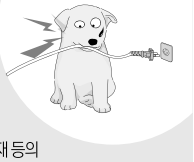

• 충격으로 인한 파손은 합선, 감전, 화재 등의 원인이 됩니다.
수시로 전원코드와 전원 플러그 상태를 꼭 확인하십시오.

전원 코드를 손상하거나, 가공하거나, 무리하게 구부리기, 비틀기, 잡아 당기기, 틈 사이에 끼우기, 무거운 물건 올려놓기, 가열 등을 하지 마세요.

• 코드가 파손되어 화재 및 감전의 원인이 됩니다.

물이 튀기 쉬운 장소 또는 물이 고여 있는 곳에서 사용하지 마세요.

• 화재나 감전의 원인이 될 수가 있습니다.

제품에서 이상한 소리나 연기 또는 냄새가 발생하면 전원 플러그를 뽑은 후 서비스 센터로 연락주세요.

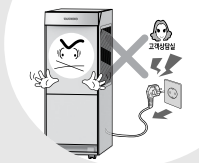


• 화재, 화상 및 상해의 원인이 됩니다.

고객상담실 (지역번호없이 1588-8899)

직사광선과 고온의 영향을 많이 받는 곳에 설치하지 마세요.

• 제품의 변형 또는 변색의 원인이 됩니다.

이 기기는 신체, 감각, 정신 능력이 결여되어 있거나 경험과 지식이 부족하여 감독이나 지시 없이는 안전하게 기기를 사용할 수 없는 사람(어린이 포함)이 사용하도록 만들어지지 않았습니다.

• 어린이가 기기를 가지고 놀지 않도록 주의하세요.
• 감전이나 부상의 원인이 됩니다.

반드시 접지가 되는 정격 15A 이상의 교류 220V 전용 콘센트에서만 사용해 주시고 한 콘센트에 여러 제품의 전원플러그를 동시에 꽂아 사용하지 마십시오.

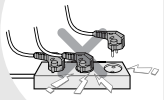

• 여러 제품과 함께 사용하거나 다른 기구에 사용하면 발열 및 발화, 감전의 원인이 됩니다. 수시로 콘센트 상태를 꼭 확인하십시오.
• 전원플러그에 이물질이나 물기가 묻어 있는 경우에는 잘 닦은 다음 사용하십시오.
• 연장코드도 15A 이상의 것을 사용하여 주십시오.

# 안전상의 경고

## 제품 사용 시

⚠ 경고 ⃠(금지)

**전원코드를 수건이나 옷 등으로 가리지 마세요.**

- 사용상 부주의로 무거운 것을 올려 놓을 경우 코드가 손상되어 화재, 감전, 고장의 원인이 됩니다.

**제품 가까이에 화기를 두지 마세요.**

- 제품의 고장, 변형의 원인이 되며, 화재가 발생할 수 있습니다.

**습도 및 공기오염도 감지부 구멍에 이물질이나 물을 뿌리지 마세요.**

- 감전 또는 제품 고장의 원인이 될 수 있습니다.

**물통에는 물 이외의 액체류나, 이물질을 넣지 마세요.**

- 만수감지장치 오동작으로 물이 흘러넘쳐 제품주위의 가재도구 등을 적시거나 화재, 감전의 원인이 될 수 있습니다.

**전원플러그에 묻은 이물질은 물기가 없는 천으로 깨끗이 제거하여 주십시오.**

- 화재의 원인이 됩니다. 수시로 전원 플러그 상태를 꼭 확인하십시오.

**공기흡입구나 공기배출구에 손가락, 젓가락과 같은 막대형상의 이물질을 넣지 마세요.**

- 고속으로 회전하고 있는 팬에 의하여 상해를 입을 수 있습니다.
- 제품 고장의 원인이 됩니다.

**가정용, 제습 이외의 다른 목적으로 사용하지 마세요.**
**정밀 기기, 식료품, 물품보관, 미술품 등 습도나 열에 민감한 제품에는 사용하지 마십시오.**

- 보존품의 품질저하 원인이 될 수 있습니다.
- 열에 의해 변형, 변색이 될 수 있습니다.

**반드시 접지처리된 220V/60Hz 전용 콘센트에 꽂아 사용하세요.**

- 접지콘센트를 사용하지 않을 경우 고장 및 감전의 위험이 있습니다.

**전원코드나 전원플러그가 파손된 경우에는 위험이 생기지 않도록 제조자나 그 판매점 또는 유자격기술자(서비스기사)에 의해 코드 교환을 하십시오.**
**(반드시 지정된 서비스센터에서 수리하시기 바랍니다.)**

고객상담실 (지역번호없이 1588-8899)

**제품 측면의 다공부분에 담배연기 등의 독성 물질을 주입하거나, 날카로운 물건으로 찌르지 마세요.**

- 제품 고장 및 화재, 감전의 원인이 됩니다.

**제품을 전자레인지 및 싱크대 스테인레스 위에 올려 놓거나 제품 밑에 깔판, 방석, 전기장판, 철판, 은박지 등을 놓고 사용하지 마십시오.**

- 화재 및 변형의 원인이 됩니다. 수시로 제품 상태를 꼭 확인하십시오.

**누전차단기(감도전류 30mA이하)와 연결된 콘센트에 꽂아 사용하세요.**

- 누전으로 인한 고장, 감전, 화재의 위험이 있습니다.

**제품 내부는 직접 세척하지 마시고, 서비스기사를 통하기 바랍니다.**

- 제품의 고장 및 물에 의한 감전사고의 위험이 있습니다.

고객상담실 (지역번호없이 1588-8899)

**전원플러그를 뽑을 때는 반드시 마른 손으로 플러그의 머리를 잡고 뽑아 주세요.**

- 감전 및 상해의 원인이 됩니다.

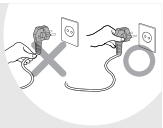

## 제품 사용 시

⚠ 경고 ❗ (지시)

### 주기적으로 환기를 해주세요. 특히 연소기구와 함께 사용할 때는 주의하세요.

• 환기가 불충분한 경우는 산소 부족으로 두통 및 현기증을 유발 합니다.

### 청소할 때는 반드시 제품을 정지 시키고 전원 플러그를 뽑아 주세요.

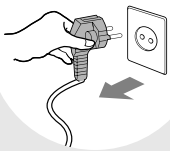

• 제품 동작중에 고속으로 회전하는 팬에 이물질이 들어갈 경우에 제품의 고장 및 상해의 원인이 됩니다. 또한 감전에 의한 상해를 입을 수 있습니다.

### 연속 배수를 할 때, 배수 호스의 배관은 정확하게 연결하여 주세요.

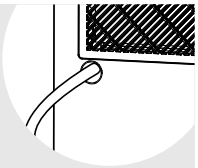

• 호스의 꺾임, 고저차 등에 주의하여 배수해 주세요.
그렇지 않을 경우, 배수가 되지 않거나 누수에 의해 가재도구 등이 물에 젖는 원인이 될 수 있습니다.

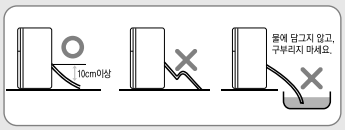


### 약품 및 휘발성 물질을 취급하는 장소에서 사용하지 마세요.

• 병원, 공장, 시험실, 미용실 등의 장소에서 공기중에 용해된 약품이나 용해제에 의해 본체가 변형이 되어 제습한 물이 새어 가재도구, 설비 등을 적시는 원인이 될 수 있습니다.

### 제품 상단에 올라가거나 무거운 물건을 올려 놓지 마세요.

• 낙하, 파손 등에 의해 제품의 고장 및 상해의 원인이 될 수 있습니다.

### 청소할 때는 휘발성물질, 표백제 등의 강력세제는 사용하지 마시고 제품에 흠집이 나지 않는 부드러운 천으로 닦아 주세요.

• 제품의 색상이 변하거나 표면이 긁혀 외관이 손상될 수 있습니다.

### 제품 상단에 물과 같은 액체류가 들어 있는 용기를 올려 놓지 마세요.

• 물이 제품 안으로 흘러 들어가게 되면 화재, 감전의 원인이 될 수 있습니다.

### 제습기를 이동할 때는 운전 정지시킨 후 물통의 물을 버리고, 손잡이를 잡고 이동하세요.

• 이동 시 물통 안의 물이 흘러넘쳐 제품 주위 가재도구 등을 적시거나 화재, 감전의 원인이 될 수 있습니다.
• 전원코드를 잡고 이동하면, 고장 또는 화재의 원인이 되거나 제품이 전도될 수 있습니다.

### 전원코드가 꼬이거나, 꺾인 상태에서 제품을 사용하지 마세요.

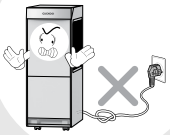

• 발열에 의해 화재의 원인이 됩니다.

# 안전상의 경고

## 제품 사용 시

⚠ 경고 ❗ (지시)

본체를 기울이거나 눕히면 제습한 물이 제품 내부로 흘러들어가 고장의 원인이 됩니다.

장시간 사용하지 않을 때는 전원 플러그를 뽑아주세요.

- 제품의 고장이나 화재의 원인이 됩니다.

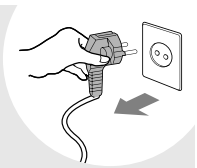

제품을 설치시 벽면으로부터 30cm이상 공간을 두고 설치하세요. (제습량이 감소할 수 있습니다.)

제품은 안정되고 튼튼한 곳에 설치하세요.

- 바닥이 약하면, 진동이나 소음의 원인이 됩니다.
- 바퀴의 떨림이 발생하여 소음의 원인이 됩니다.

배수 호스의 주위가 영하로 떨어지면 연속 배수를 하지 마세요.

- 호스 내부의 응축수가 결빙되어 호스의 파손 및 응축수가 새어 가재도구 등을 적시는 원인이 될 수 있습니다.

전처리 필터를 꼭 끼워 사용하시고 정기적으로 청소를 해주세요.

- 필터 없이 사용할 경우, 제품 수명이 짧아지고 감전 되거나 다칠 수 있습니다.

제품의 전원을 끌때에는 반드시 전원버튼을 눌러서 전원을 꺼주세요.

- 제품의 고장의 원인이 될 수 있습니다.

산업용 기름 연기 또는 금속성 먼지가 많은 곳에는 설치하지 마세요.

- 화재 및 제품 고장의 원인이 됩니다.

장시간 사용하지 않을 때는 물통의 물을 비워 주시기 바랍니다.

- 물통에 고인 물 때문에 악취가 나거나 물통이 오염될 수 있습니다.

신발장, 옷장, 수납장 등 협소하고 좁은곳에 사용하지 마십시오.

- 통풍이 나빠지거나 발열, 발화의 원인이 될 수 있습니다.

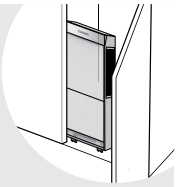

만수감지장치부에 이물질이 들어가거나 달라 붙지 않도록 해주세요.

제품을 흔들거나 돌리지 마세요.

- 제품 파손의 원인이 됩니다.

전압이 불안정한 지역에서는 가급적 사용을 자제해 주세요. 제품 고장의 원인이 됩니다.

전처리 필터는 흐르는 물(약 20℃)에 씻은 후 그늘에 잘 건조하세요. 먼지가 쌓이면 이상운전 및 냄새의 원인이 됩니다.

세탁물을 건조할 경우 세탁물의 물방울이 제습기에 떨어지지 않도록 주의 하세요.

- 감전, 화재 및 제품 고장의 원인이 됩니다.

환풍기 등의 용도로는 사용하지 마세요.

- 제품의 수명이 짧아질 수 있습니다.

## 제품을 설치 하실 때

❶ 단단하고 평평한 바닥에 설치하세요.

▶지반이 약하고 기울어진 바닥에 설치하면 이상소음 및 진동이 발생할 수 있습니다.
TV, 라디오 등 전자제품과 30~45cm 간격을 두고 설치하세요.

▶전자파 장해로 제품 오작동의 원인이 될 수 있습니다.

❷ 설치 및 운반시 제품을 45도 이상 눕히지 마세요.

▶이상한 소음이 나거나 제품 고장의 원인이 됩니다.
만약 45도 이상 눕혀 이동하였다면 제품을 세우고 1시간이 경과한 후 제품을 작동시켜 주세요.

## 제품을 처음 사용하실 때

▶물통에 소량의 물이 있는 경우, 제품의 출하 전 검사과정에서 발생한 물로, 제품에는 이상이 없습니다.

## 제품의 동작환경

제습량은 실내온도 및 습도에 따라 변합니다. 온도 및 습도가 낮아짐에 따라 제습량은 그림과 같이 변합니다.
▶봄/가을/겨울과 같이 건조한 계절에는 제습량이 줄어듭니다.

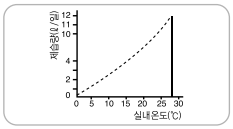


❶ 동작 가능한 온도는 17℃~35℃ 입니다.
17℃ 미만에서는 제상운전이 빈번하게 발생하여 제습성능이 떨어질 수 있습니다. 35℃를 넘으면 제습기내의 온도가 상승하여 무리한 사용을 피하기 위해, 보호장치가 작동하여 정지하는 경우가 있습니다.

❷ 제습기가 운전중 일때는 실내온도가 올라갑니다.
제습기는 냉난방기능이 없습니다. 동작중에는 열이 발생하기 때문에 사용조건(실내기온, 실내크기)에 따라 실내온도가 올라갈 수 있습니다.

❸ 재운전은 약 3분 후부터 동작합니다.
동작이 정지되면 압축기가 꺼지게되며, 재운전 조작을 한 경우에는 압축기의 보호를 위하여 약 3분 뒤에 재운전을 합니다.

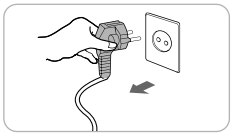

❹ 장기간 사용하지 않을 경우에는 전원플러그를 콘센트에서 뽑아주십시오.

❺ 제품을 벽면 등 다른 물체들과 30cm 이상 띄워 주십시오.
제습 및 공기청정 능력이 떨어질 수 있습니다.

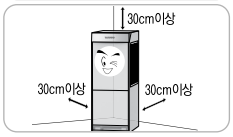


❻ 제습기에 전원을 인가하거나 전원을 껐다 켤 경우 제품 보호를 위해 약 3분 동안 압축기가 동작하지 않고 3분 후 동작하며 일시적으로 큰 소음이 발생할 수 있습니다. 소음은 제품이 안정화되며 점차 감소합니다

# 각 부분의 명칭

## 각 부분의 명칭

〈전면〉

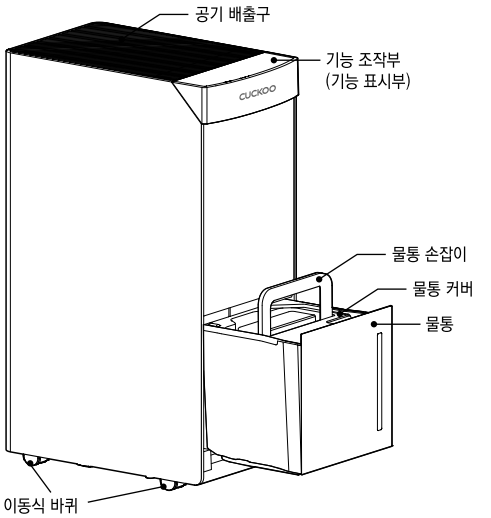


〈후면〉

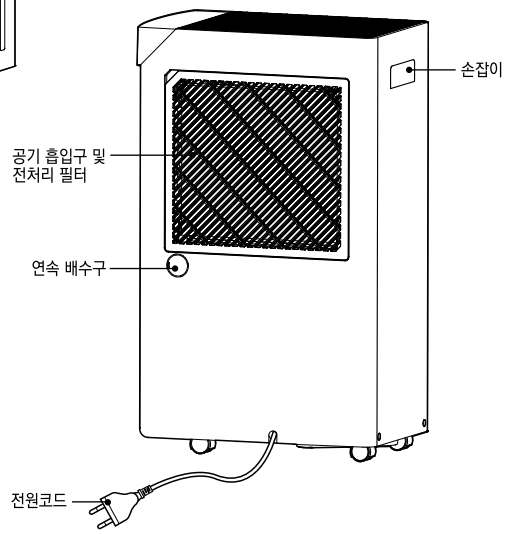


## 부속품 안내

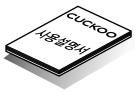


사용설명서

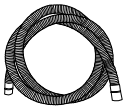

배수 호스

※그림은 실물과 다를 수 있습니다.

# 기능조작부 및 표시부의 이름과 역할

## 기능 조작부

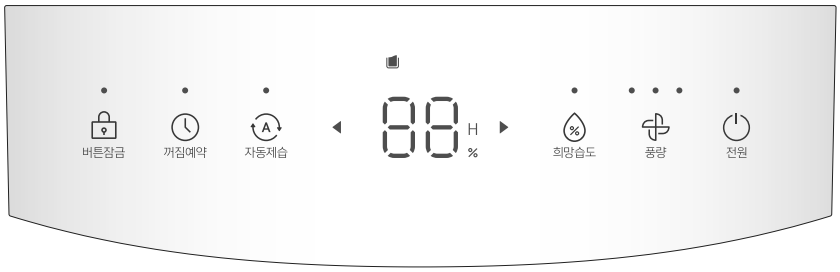


· 전원 : 제품 운전 및 정지 시 사용합니다.

· 풍량 : 바람세기를 1단, 2단, 3단으로 설정할 수 있습니다.

※ 바람세기를 1단으로 설정할 경우, 취침모드로 동작하여 화면 밝기가 최소화 됩니다.

· 희망습도 : 희망 습도 설정 및, 수동/연속 제습모드 선택 시 사용합니다.

- 희망습도 버튼을 눌러 수동제습 또는 연속제습 모드를 선택할 수 있습니다.

※수동제습모드 : 희망습도 LED가 켜져 있는 경우, 수동 제습 모드로 동작합니다.
(※설정한 목표 습도까지 제습을 진행합니다.)

※연속제습모드 : 희망습도 및 자동제습 LED가 꺼져 있는 경우, 연속 제습 모드로 동작합니다.
(※주변 습도에 영향 받지 않고 연속으로 동작합니다.)

- 희망습도 버튼을 눌러 수동제습모드 선택 시, 좌우 조정 키 LED가 켜지며 이 때 좌/우 조정 키를 눌러 희망 습도를 설정할 수 있습니다.
- 습도 범위는 40%에서 80% 사이이며, 초기 상태는 40% 입니다.
- 희망 습도 설정 중 5초 이상 좌/우 조정 키를 누르지 않으면 설정한 상태가 저장됩니다.

◀▶ · 좌/우 조정 키 : 희망습도 설정 시, 또는 예약 시간 설정 시 사용합니다.

- 희망습도 버튼 또는 꺼짐예약 버튼을 누른 후에, 희망습도 또는 예약시간 설정 시 좌/우 조정 키를 눌러 설정할 수 있습니다.

· 자동제습 : 자동제습 모드 설정 시 사용합니다.

- 제품 동작 중 자동제습 버튼을 누르면 자동제습 모드로 동작합니다.
- 자동제습 모드의 제습 습도는 45%~55% 사이를 자동으로 제어합니다.

· 꺼짐예약 : 꺼짐 예약 시간 설정 시 사용합니다.

- 제품 동작 중 꺼짐예약 버튼을 누른 후 좌/우 조정키를 눌러 예약시간을 설정할 수 있습니다.
- 0~24시간 까지 설정할 수 있으며, 설정 시간이 되면 제품을 종료하고 대기상태로 전환합니다.

· 버튼잠금 : 버튼잠금 기능 설정 시 사용합니다.

- 버튼잠금 버튼을 3초 이상 눌러 버튼잠금 기능을 진입/해제할 수 있습니다.
- 버튼잠금 기능 진입 시, 버튼잠금 LED가 점등하며 버튼잠금 버튼 3초이상 입력을 제외한 나머지 버튼은 입력되지 않습니다.

# 기능조작부 및 표시부의 이름과 역할

## 기능 표시부

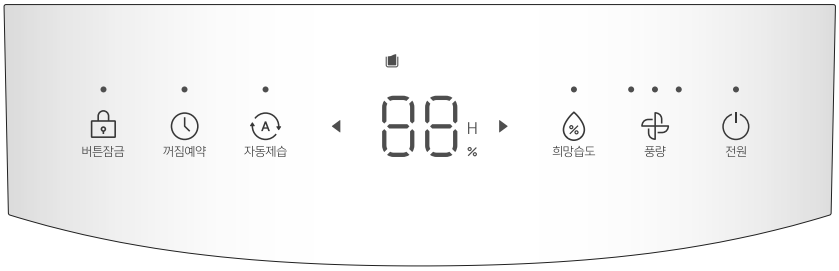


· 전원 : 제품 운전 시 점등합니다.

· 풍량 : 현재 바람 세기를 표시합니다.
※1단 : LED 1개 점등, 2단 : LED 2개 점등, 3단 : LED 3개 점등.

· 희망습도 : 수동 제습모드 상태일 경우 점등합니다.
※수동제습모드 : 설정한 목표 습도까지 제습을 진행합니다.

· 좌/우 조정 키 : 습도 설정 또는 예약시간을 설정할 때 점등합니다.

· 88SEG: 모드에 따라 제습 습도(%), 예약시간(H) 을 표시합니다.
- 습도 표시 범위는 30%~90% 이며, 습도가 너무 낮을 경우 LO, 너무 높을 경우 HI가 표시됩니다.
- 대기상태에서는 숫자가 표시되지 않습니다.
- 제품 동작 상태(default)에서는 현재 습도가 표시됩니다.
- 꺼짐예약 버튼 입력 시 꺼짐예약 설정시간을 표시합니다.

· 만수 : 물탱크가 가득 찰 경우 점등되며, 제품 동작을 중지합니다.
- 만수 LED가 점등되면, 물탱크 물을 비운 후 사용해주세요.

· 자동제습 : 자동제습 모드 동작 시 점등됩니다.
- 자동제습 모드의 제습 습도는 45%~55% 사이를 자동으로 제어합니다.

· 꺼짐예약 : 꺼짐예약 설정 시 점등됩니다.

· 버튼잠금 : 버튼잠금 기능 설정 시 점등합니다.

## 기능 표시부의 이상점검 기능

사용방법이 올바르지 않거나 제품에 이상이 생겼을 때 아래와 같은 표시가 나타나 경보를 하여 줍니다. 정상적인 사용 조건에서나 혹은 조치 이후에도 지속적으로 표시가 나타날 경우에는 고객상담실(1588-8899)로 문의하십시오.

| 에러 코드 | 진단 |
|---|---|
| E1<br>E1 | 냉각기 온도 감지센서에 문제가 있을 경우 나타납니다.<br>고객상담실(1588-8899)로 문의하십시오. |
| E2<br>E2 | 온습도 감지센서에 문제가 있을 경우 나타납니다.<br>고객상담실(1588-8899)로 문의하십시오. |
| L3<br>L3 (점멸) | 주위 온도가 42℃ 이상일 경우, 또는 온도센서에 문제가 있을 때 나타납니다.<br>고객상담실(1588-8899)로 문의하십시오. |
| L4<br>L4 (점멸) | 주위 온도가 0℃ 이하일 경우, 또는 온도센서에 문제가 있을 때 나타납니다.<br>고객상담실(1588-8899)로 문의하십시오. |
| HS<br>HS | 성애 제거 기능 동작중임을 나타내며, 성애 제거가 완료되면 자동으로 정상 디스플레이로 돌아갑니다.<br>※제품 내부 구리 튜브 온도가 -2℃ 미만으로 감지되면 성에 제거가 시작됩니다.<br>※성에 제거 중에는 컴프레셔가 작동하지 않으며, FAN만 동작합니다. |

# 배수/연속 배수 방법

## 배수 방법

### ❶ 제품에 결합된 물통을 분리해 주세요.

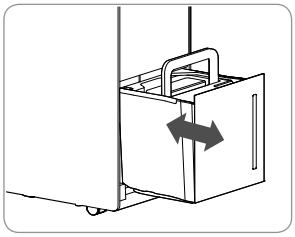

▶물통의 손잡이를 잡고 조심스럽게 빼주세요.
▶만수 시에는 물이 가득 차 있으니 꺼낼 때는 조심해 주세요.

※물통 꺼낼 시, 제품 안쪽 바닥에 응축수가 떨어질 수 있습니다.
고장이 아니므로, 물기를 닦고 사용하세요.
(주위 환경 조건에 따라 응축수가 많아질 수 있습니다.)

### ❷ 물통의 물을 버려 주세요.

▶물통 손잡이를 잡고 물을 버리는 곳까지 가져 갑니다.
▶물통커버를 열고, 물을 버려 주세요.

### ❸ 물통을 다시 결합하여 주세요.

▶물통커버를 물통에 확실하게 결합한 다음, 제품에 넣습니다.
▶물통을 끝까지 밀어 넣지 않으면, 만수감지 표시가 나타날 수 있으니 물통이 끝까지 들어갈 수 있도록 밀어줍니다.

## 연속배수 방법

- 본 제품은 가정용 제습기입니다. 연속동작을 할 때는 배수호스의 막힘 유무, 정전에 의한 재동작 등 이상유무, 1~2주에 한번 이상 필터의 더러움을 확인해 주세요.
- 배수호스는 온도가 3도이하인 곳에서는 사용하지 마세요.(호스 내부의 물이 얼어서 본체 내부의 물이 넘쳐 실내를 더럽히거나, 가재도구 등을 적시는 원인이 됩니다.)
- 근처에 배수할 수 있는 곳이 있으면, 연속배수할 수 있습니다.
- 작업을 할 때는 반드시 동작을 정지시킨 후 전원플러그를 콘센트에서 뽑아 주세요.
- 연속배수구를 사용하지 않을 때에는 물이 새지 않도록 반드시 고무마개로 막아 주세요.

### ❶ 고무마개를 열어주세요.

### ❷ 배수 호스를 연속배수구에 연결하세요.

▶배수 호스를 본체 연속배수구에 정확히 연결하고, 누수 여부를 확인하여 주세요.

※ 물통은 반드시 제품에 끼워 주세요.
(물통을 제품에 끼우지 않으면 만수감지센서가 동작하여 운전되지 않습니다.)

※ 시중에 판매되는 호스로 연속배수를 할 때는, 안지름 14mm 호스를 사용하시고, 연결 후 누수 여부를 확인하여 주세요.

## 제품 청소 및 보관방법

❶ 물통을 비워주세요.

▶물통커버를 분리하여 물통에 있는 물을 닦고 완전히 건조시킵니다.

❷ 흐르는 물에 전처리 필터를 청소해 주세요.

▶햇빛에 말리면 변형될 수 있습니다.
▶건조할 때에는 불이나 직사광선을 피하고 그늘에서 말려 주세요.

❸ 맑은 날 직사광선이 닿지 않는 곳에서 운전모드는 수동제습(희망습도 80%) 풍량 3단으로 4~6시간 이상 건조해 줍니다.

▶먼지제거를 위해 커버를 씌워 반드시 세운 상태에서 보관해 주세요
(제품 보관을 위한 별도의 커버는 제공되지 않습니다.)

## 전처리 필터 세척

❶ 전처리 필터 분리

본체 옆면의 전처리 필터 상부 홈에 손가락을 넣고 당겨 전처리 필터를 분리합니다.

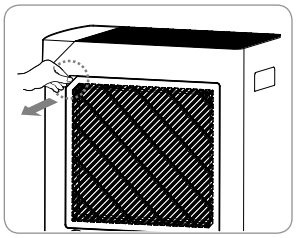

❷ 전처리 필터 세척

분리한 전처리 필터를 물로 세척하고 그늘에서 완전히 말리세요.
※ 물기가 있을 경우 고장이나 냄새발생의 원인이 됩니다.

❸ 전처리 필터 조립

전처리 필터를 아래쪽부터 끼워 조립해 주세요.

# 고장신고 전에 확인하십시오

▼ 제품에 이상이 생겼을 경우 고객 상담실로 문의하시기 전에 아래 사항을 확인하여 주십시오.

| 증 상 | 확인사항 | 조치사항 |
|---|---|---|
| 전원버튼을 눌러도 동작하지 않아요. | • 전원플러그가 콘센트에 확실히 꽂혀 있습니까?<br>• 정전이 아닙니까?<br>• 물통이 올바르게 들어가 있습니까?<br>• 물통의 물이 만수로 되어 있지 않습니까?<br>• 전원 버튼을 누르셨습니까? | • 전원플러그를 꽂아 주세요.<br>• 다른 전기기구를 확인해 보세요.<br>• 물통을 다시 바르게 넣어주세요.<br>• 물을 비워 주세요.<br>• 전원 버튼을 눌러 주세요. |
| 제습량이 작아요. | • 방의 온도, 습도가 낮아져 있지 않습니까?<br>• 공기 흡입구나 공기배출구가 막혀 있지 않습니까? | • 설정습도를 확인하세요. 겨울철, 건조한 곳에서는 제습량이 작아집니다.<br>• 장애물을 치워 주세요. |
| 제습운전을 해도 습도가 잘 내려가지 않아요. | • 문이나 창문이 열려 있지 않습니까?<br>• 방이 너무 넓지 않습니까?<br>• 가습기 등 수증기가 나오는 물건이 있지 않습니까? | • 문이나 창문을 닫아 주세요.<br>• 적당한 제습 가능 면적에 맞춰 사용하세요.<br>• 다른 기구와 같이 사용하지 마세요. |
| 습도표시가 맞지 않아요. | • 본체 주변 습도표시를 하고 있어 장소에 따라 다를 경우가 있습니다. | |
| 소음이 나요. | • 바닥이 불안정하지 않습니까?<br>• 물통이 빠져 있지 않습니까?<br>• 전처리 필터가 막혀 있지 않습니까?<br>• 운전중이나 정지 후 물이 흐르는 것과 같은 소리가 납니까?<br>• 운전중에 '피'하는 소리가 납니까? | • 바닥이 평평한 곳에 설치하세요.<br>• 물통을 바르게 넣어주세요.<br>• 전처리 필터를 청소해 주세요.<br>• 제습기 내부의 냉매가 배관을 통해서 흐르는 소리로 이상이 아닙니다.<br>• 온도 변화에 따라 부품이 신축되는 소리로 이상이 아닙니다. |
| 동작과 정지를 반복해요. | • 자동운전 동작으로 습도를 자동컨트롤 중 아닙니까?<br>• 실내 온도가 너무 낮거나 높지 않습니까? | • 수동제습으로 전환하여 희망습도를 낮춰주세요.<br>• 실내온도가 낮거나 높으면 제품 보호를 위해 동작과 정지를 반복합니다. |
| 물이 새고 있어요. | • 본체를 기울게 하거나 넘어뜨렸거나 떨어뜨리지 않았습니까?<br>• 제품을 기울이거나 넘어뜨리지 않았습니까? | • 본체를 움직일 때는 조심해서 움직여 주세요.<br>• 호스의 연결이 바로 되어 있는지 확인하세요. |
| 뜨거운 바람이 나와요. | • 제습기는 정상작동 중이므로 걱정하지 마시고 사용하십시오. | |
| 연속배수 호스로 물이 안나와요. | • 연속배수구에 연결된 호스가 꼬이거나 막혀있지 않습니까?<br>• 배수연결호스가 연속배수구보다 높지 않습니까? | • 호스가 꼬이거나 막혀 있는지 확인하세요.<br>• 배수연결호스를 연속배수구보다 낮게 위치해 주세요. |

### ●고객의 권리

고객께서는 제품사용중에 고장 발생시 구입일부터 1년 동안 무상서비스를 받으실 수 있는 〈소중한 권리〉가 있습니다.
단, 고객 과실 및 천재지변에 의해 고장이 발생한 경우는 무상서비스 기간내라도 유상 처리됨을 알려 드립니다.

### ●유상서비스(고객의 비용부담)에 대한 책임

서비스 신청시 다음과 같은 경우는 무상서비스 기간내라도 유상처리 됩니다.

1) 제품내에 이물질을 투입(물, 음료수, 커피, 장난감 등)하여 고장이 발생하였을 경우
2) 제품을 떨어뜨리거나 충격으로 인하여 제품 파손 및 기능상의 고장이 발생하였을 경우
3) 신나, 벤젠 등 유기용제에 의하여 외관 손상 및 변형이 된 경우
4) 쿠쿠 정품이 아닌 부품 또는 소모품을 사용하여 제품 고장이 발생하였을 경우 (아답터, 배터리, 필터, 먼지봉투 등)
   쿠쿠 정품은 고객상담실로 문의하여 지정된 서비스센터에서 구입하신 후 사용하십시오.
5) 사용전압을 잘못 공급하여 제품 고장이 발생하였을 경우
6) 고객이 제품을 임의로 분해하여 부속품이 분실 및 파손되었을 경우
7) 쿠쿠 서비스센터의 수리기사가 아닌 사람이 제품을 수리 또는 개조하여 고장이 발생하였을 경우
8) 천재지변(낙뢰, 화재, 풍수해, 가스, 염해, 지진 등)에 의해 고장이 발생하였을 경우
9) 쿠쿠 제품 사용설명서 내에 "안전상의 경고"를 지키지 않아 고장이 발생하였을 경우
   ("안전상의 경고"를 잘 지키면 제품을 오래 사용하실 수 있습니다.)
10) 기타 고객 과실에 의하여 제품 고장이 발생하였을 경우

## 폐 가전제품의 처리방법

●당 제품의 폐기 처리는 다음과 같이 정부와 회사가 협조하여 환경을 보호하면서 재활용 처리를 하고 있습니다.

1. 신제품을 구입하시고 폐 가전제품 발생시는 제품 구입 대리점에 처리를 의뢰하시면 됩니다.(무상 회수 처리)

2. 폐 가전제품 발생시 쓰레기 종량제에 따라 가까운 지역주민센터에 연락하시면 됩니다.
   (수수료는 지역별 차이가 있으므로 지역주민센터에 문의하시면 됩니다.)

# 고 객 카 드

제 품 명 : 제습기

모 델 명 :

판 매 일 : 년 월 일

고 객 성 명 : 전화 : 주소 :

대리점 상호 : 전화 : 주소 :

보증기간 1년

▣기념일 정보 & 제품 보유 현황

| 생년월일 | 양 · 음 | | 결혼기념일 | 양 · 음 | | |
|---|---|---|---|---|---|---|
| 제 품 명 | 전기보온밥솥 | 전기압력보온밥솥 | 주서믹서 | 식기건조기 | 전기보온포트 | 진공청소기 |
| 사용기간 | 년 | 년 | 년 | 년 | 년 | 년 |
| 제조회사 | | | | | | |

▣특기사항

※상기 내용은 보다 나은 고객 서비스를 위해 활용됩니다.

1. 제품 판매시에 기재사항을 반드시 작성하여 고객에게 전달하여 주십시오.
2. 고객카드는 대리점에서 고객 관리용으로 활용해 주십시오.

# 제 품 보 증 서

제 품 명 : 제습기 모델명 :

구 입 일 : 년 월 일

고 객 성 명 : 전화 : 주소 :

대리점 상호 : 전화 : 주소 :

1. 본 제품에 대한 품질보증은 보증서에 기재된 내용으로 보증 혜택을 받습니다.
2. 무상 보증 기간은 구입일로부터 산정되므로 구입일자를 기재 받으시기 바랍니다.
   (구입일자 확인이 안될 경우 제조년월일로부터 6개월이 경과한 날로부터 품질보증 기간을 기산합니다.)
3. 가정용 제품을 영업용도(영업활동, 비정상적인 사용환경 등)로 사용하거나,
   산업용 제품인 경우에는 무상보증 기간을 1/2(6개월)로 적용합니다.
4. 이 보증서는 재발행되지 않습니다.
5. 부품 보유 기간 : 7년

CUCKOO
쿠쿠홈시스(주)

보증기간 1년

※수리를 의뢰할 때는 구입일자가 기재된 본 보증서를 제시해야 충분한 서비스를 받으실 수 있으므로 잘 보관하시기 바랍니다.

## 소비자 분쟁 해결 기준 안내

| 소 비 자 피 해 유 형 | | | 보 상 내 역 | |
|---|---|---|---|---|
| | | | 보증기간이내 | 보증기간 경과 후 |
| 정상적인 사용상태에서 자연 발생한 성능, 기능상의 고장 발생시 (품질보증 기간 이내) | 구입 10일 이내에 중요한 수리를 요하는 경우 | | 제품교환, 또는 구입가 환불 | |
| | 구입 1개월 이내에 중요 부품에 수리를 요하는 경우 | | 제품교환 및 무상수리 | |
| | 교환된 제품이 1개월 이내에 중요한 수리를 요하는 경우 | 교환불가능시 | 구입가환불 | |
| | 하자 발생시 | | 무상수리 | |
| | 동일하자에 대하여 수리했으나 고장이 재발(3회째) | | 제품교환, 또는 구입가 환불 | |
| | 여러부위의 고장으로 총 4회 수리받았으나 고장이 재발(5회째) | 수리불가능시 | | |
| | 소비자가 수리 의뢰한 제품을 사업자가 분실한 경우 | | | 정액감가상각한 금액에 10%를 가산하여 환불 |
| | 수리용 부품을 보유하고 있지 않아 수리가 불가능한 경우 | | | 정액감가상각한 금액에 5%를 가산하여 환불 |
| | 제품구입시 운송과정 및 제품 설치 중 발생된 피해 | | 제품교환 | |
| 소비자의 고의, 과실에 의한 성능 기능상의 고장 | 수리가 가능한 경우 | | 유상수리 | 유상수리 |
| | 수리용 부품을 보유하고 있지 않아 수리가 불가능한 경우 | | 유상수리에 해당하는 금액징수 후 제품교환 | 유상수리 금액 징수 후 감가상각 적용 제품 교환 |
| ■천재지변(화재, 염해, 가스, 지진, 풍수해 등)에 의해 고장이 발생하였을 경우 ■사용상 정상 마모되는 소모성 부품을 교환하는 경우 ■사용전원의 이상 및 접속기기의 불량으로 인하여 고장이 발생하였을 경우 ■기타 제품 자체의 하자가 아닌 외부 원인으로 인한 경우 ■쿠쿠 대리점이나 서비스센터의 수리기사가 아닌 사람이 수리 또는 개조하여 고장이 발생하였을 경우 | | | 유상수리 | 유상수리 |

• 상기에 명시되지 않은 사항은 소비자 기본법에 따른 소비자 분쟁 해결 기준에 따라 피해를 보상하게 됩니다. • 고객상담실 : 지역번호 없이 1588-8899 • 기구세척, 조정, 사용설명 등은 고장이 아닙니다.

# 제품 규격

| 구 분 | 제습기 |
|---|---|
| 모 델 명 | DH-YNL1652FEB |
| 제 습 능 력 | 16L/일 |
| 물 통 용 량 | 5.5L |
| 정 격 입 력 | 410W |
| 정 격 출 력 | 290W |
| 정 격 전 압 | 220V~ / 60Hz |
| 제품의 크기 | (W)220 x (D)366 x (H)613mm |
| 중 량 | 15kg |
| 냉 매 / 중 량 | R410A / 188g |
| 부 속 품 | 사용설명서, 배수 호스 |

※ 본 사용설명서에 표시된 내용(외관, 디자인 및 규격)은 제품의 품질 향상을 위해 예고 없이 변경될 수 있습니다.
※ 이 기기는 가정용(B급) 전자파적합기기로서 주로 가정에서 사용하는 것을 목적으로 하며, 모든 지역에서 사용할 수 있습니다.

## 고장문의

장기간 사용한 제품은 열, 습기, 먼지 등의 영향으로 부품이 노화하여 고장으로 이어지는 경우가 있습니다.

### 이와 같은 증상이 발생할 경우엔

❶ "고장신고 전에 확인하십시오"(16페이지)에 해당되는 증상 이외의 내용발생
❷ 제품에 손을 대면 짜릿한 전기가 흐른다. ❸ 전원은 들어오나 열이 가해지지 않는다.
❹ 그외 다른 이상이나 고장이 발생할 경우

### 사용을 중지하여 주십시오.

전원 플러그를 뺀 후 반드시 서비스 센터에 문의하여 주시기 바랍니다.

서비스 문의 **1588-8899**
※ "1588-8899"를 이용하실 경우 시내 전화요금이 부과됩니다.
※ 고장문의, AS 접수는 홈페이지 1:1채팅 상담을 이용 하시면 보다 편리하게 이용 하실 수 있습니다.

## 계약 관련 문의

### 이와 같은 계약 관련 문의가 있을 경우엔

❶ 가입(신규 설치), ❷ 변경(설치 장소, 계약정보),
❸ 해약 관련 문의가 있을 경우에는 아래의 번호로 문의하여 주시기 바랍니다.

계약관련 문의 **1577-0010**
※ "1577-0010"를 이용하실 경우 시내 전화요금이 부과됩니다.
※ 고장문의, AS 접수는 홈페이지 1:1채팅 상담을 이용 하시면 보다 편리하게 이용 하실 수 있습니다.

본 제품은 한국내에서만 사용하도록 만들어져 있습니다.
(FOR KOREA UNIT STANDARD ONLY)

CUCKOO

제품 사용 중 이상이 생겼거나 불편한 점이
있으시면 쿠쿠 고객 상담실로 문의하여 주십시오.
서비스 문 의 1588-8899

계약 관련(가입, 변경, 해약)
문의가 있을때 연락하여 주십시오.
계약관련 문 의 1577-0010

고장문의, AS 접수는 홈페이지1:1채팅 상담을
이용하시면 보다편리하게 이용 하실 수 있습니다.

www.cuckoo.co.kr

제품 모델명, 고장상태, 연락처를 정확히 알려 주시면 고객 여러분의 고충사항, 제안 및 건의 내용을 언제나 친절하게 상담, 빠른 서비스를 제공합니다.

- 읽고 난 뒤에는 제품을 사용하는 사람이 항상 볼 수 있는 곳에 보관해 주십시오.
- 사용설명서에 제품보증서가 포함되어 있습니다.
- 주의 : 제품을 고장없이 오래 사용하시려면 사용설명서를 꼭 읽어 주십시오.

Z0383-0214B0 Rev.0