Dr(c). Marco Polo Rodríguez Sánchez
Especialista en políticas, programas y proyectos públicos

Evaluación en materia de Diseño. Programa presupuestario E033 "Atención a Víctimas", 2023

Producto 3: Entrega Final del Informe de Evaluación en materia de Diseño en versión digital e impreso.

Diciembre de 2023

Contenido

Resumen Ejecutivo **3**

Introducción **7**

Sección I. Características generales del Programa presupuestario E033 ..... **9**

Sección II. Problema o necesidad pública **12**

a. Verificación del diagnóstico 12
b. Identificación del problema 14
c. Análisis del problema 16

Sección III. Diseño de la propuesta de atención **21**

a. Objetivos 21
b. Bienes y Servicios 23
c. Poblaciones 24
d. Experiencias de atención 26
e. Selección de alternativas 28

Sección IV. Diseño operativo **29**

a. Cobertura 29
b. Criterios de elegibilidad 30
c. Mecanismos de solicitud y entrega de bienes y/o servicios 33
d. Padrón 36
e. Transparencia y rendición de cuentas 37
f. Presupuesto 40

Sección V. Consistencia programática y normativa **41**

Sección VI. Contribución a objetivos de la planeación nacional **44**

Sección VII. Complementariedades, similitudes y duplicidades **46**

Sección VIII. Instrumento de Seguimiento del Desempeño **47**

Sección IX. Valoración final del diseño del Pp **54**

a. Valoración cuantitativa global 54
b. Valoración cualitativa del Pp 55

Sección X. Análisis FODA **57**

Sección XI. Conclusiones generales. **60**

ANEXOS **61**

Anexo 1. Afectaciones diferenciadas por grupos de población, territorios y medio ambiente 61
Anexo 2. Árbol del Problema 64
Anexo 3. Árbol de Objetivos 66
Anexo 4. Estrategia de Cobertura 68
Anexo 5. Mecanismo de solicitud 69
Anexo 6. Mecanismo de entrega 71
Anexo 7. Procedimiento de actualización de la población atendida 74
Anexo 8. Presupuesto (2023) 75
Anexo 9. Alineación a objetivos de la planeación nacional 77
Anexo 10. Alineación a los ODS 79
Anexo 11. Complementariedades, similitudes y duplicidades 81
Anexo 12. Instrumentos de Seguimiento del Desempeño 84
Anexo 13. Fuentes de información de la evaluación 95
Anexo 14. Ficha Técnica de datos generales de la evaluación 98
Anexo 15 (adicional). Columna vertebral del Pp. Configuración vigente y configuración propuesta. 99
Anexo 16 (adicional). Propuesta de estrategia de cobertura. 102

Resumen Ejecutivo

Parte introductoria

La Evaluación en materia de Diseño al Programa presupuestario (Pp) E033 se hace en el marco de lo establecido en el artículo 134 de la Constitución Política de los Estados Unidos Mexicanos (CPEUM) y en el Programa Anual de Evaluación de los Programas Presupuestarios y Políticas Públicas de la Administración Pública Federal para el Ejercicio Fiscal 2023 (PAE 2023), con base en los Términos de Referencia (TdR) establecidos por la Comisión Ejecuta de Atención a Víctimas (CEAV) que, a su vez, fueron elaborados con base en el modelo emitido por la Secretaría de Hacienda y Crédito Público (SHCP). Estos TdR contienen las especificaciones técnicas que deben seguirse para la realización de la evaluación. Sobre esta base, la CEAV coordinó el proceso de contratación de la instancia evaluadora externa que elaboró el presente documento. La metodología de evaluación consiste esencialmente en la aplicación de un cuestionario de 29 preguntas de las que 24 se respondieron cuantitativamente mediante la asignación de niveles de respuesta (de 0 a 4), con el objetivo general de «Evaluar el diseño del Pp […] partiendo del análisis del tipo de intervención seleccionado para el logro de sus objetivos y la valoración de sus elementos conceptuales y operativos, a efecto de identificar áreas de oportunidad y potenciar la mejora continua del Pp» (CEAV, 2023b, p. 9). Los insumos para responder las preguntas de la evaluación fueron los documentos institucionales que configuran el diseño del Pp, tales como el diagnóstico, Matriz de Indicadores para Resultados (MIR), documentos de planeación y documentos normativos, entre otros. La metodología básica para hacer la evaluación es la Metodología de Marco Lógico (MML), que involucra trabajo de gabinete, así como reuniones y entrevistas, a partir de las cuales se hicieron los análisis y valoraciones correspondientes para identificar los siguientes hallazgos y recomendaciones por sección de la evaluación:

Hallazgos y recomendaciones por sección

Sección	Hallazgo	Recomendación
Problema o necesidad pública	• El Pp cuenta con un diagnóstico robusto técnicamente que contiene todos los apartados considerados por la SHCP y por el Consejo Nacional de Evaluación de la Política de Desarrollo Social (CONEVAL) en el documento de Aspectos y que refleja de manera confiable su diseño y naturaleza de prestación del servicio público de atención a víctimas. • El problema que atiende el Pp es congruente con la MML y con su naturaleza y modalidad; presenta 7 de las 8 características deseables consideradas en los TdR. Además, es sólido, real, está documentado y sustentado. • El análisis del problema contenido en el Diagnóstico identifica efectos diferenciados en grupos poblacionales y territorios del país; presenta información estadística que permite calcular las brechas en los efectos diferenciados para los grupos y territorios identificados; identifica las causas y efectos del problema que atiende el Pp y, en general, presenta las características deseables consideradas en los TdR.	• Atender las recomendaciones indicadas en las respuestas a las preguntas 1 y 6, así como en el Anexo 15 de la evaluación: fortalecer la definición del problema, del objetivo central, las poblaciones y algunas secciones del Diagnóstico en función de lo que determine la SHCP sobre la consulta relacionada con la modalidad y posible escisión del Pp. • Fortalecer el Diagnóstico del Pp con un análisis diferenciado de las causas y efectos de la problemática que atiende el programa, tanto por territorios (entidades federativas) como por grupos poblacionales (mujeres y hombres, indígenas y no indígenas, etc.); así como fortalecer el árbol del problema que atiende el Pp con base en lo recomendado en la respuesta a la pregunta 5 y en el Anexo 2. • En la medida de lo posible, complementar el Diagnóstico con un breve análisis prospectivo que refleje posibles cambios estimados en la magnitud, naturaleza y comportamiento de la problemática que atiende el programa.
Diseño de la propuesta de atención	• Los componentes que genera y entrega el Pp contribuyen de manera relevante a alcanzar su objetivo central y éste cuenta con las características deseables establecidas en los TdR para hacer la evaluación: es claro, identifica a la población relevante, es único y corresponde a la solución del problema que atiende. • Existe justificación teórica o empírica documentada y robusta que sustenta el tipo de intervención que el Pp lleva a cabo. • Las poblaciones potencial, objetivo y atendida del Pp se encuentran correctamente identificadas y son consistentes entre sí.	Valorar la posibilidad de consultar con la SHCP cuál es la mejor configuración programática-presupuestaria del Pp E033 (conservarlo con la modalidad actual o escindirlo en uno modalidad 'E' y otro modalidad 'P') y, en función de esta consulta, adecuar el Diagnóstico, MIR y Lineamientos CEAV; o bien, generar los documentos que configuren el diseño del nuevo Pp 'P' en función de lo precisado en el Anexo 15 de la evaluación.

Sección	Hallazgo	Recomendación
Diseño operativo	• El Pp no cuenta con una estrategia de cobertura de su población objetivo. • El Pp cuenta con criterios de elegibilidad documentados para la selección de su población objetivo y cumplen con las características establecidas en los TdR: son congruentes, claros, estandarizados, sistematizados y son públicos. Asimismo, considera criterios de priorización para la selección de grupos poblacionales (por gravedad del daño o del delito y por pertenecer a un grupo vulnerable) y criterios territoriales (las entidades federativas que concentren más delitos registrados). • El Pp cuenta con procedimientos para recibir, registrar y tramitar las solicitudes de los componentes que genera, así como para su entrega, están documentados y cumplen con las características establecidas en los TdR: consideran y se adaptan a su población objetivo, definen plazos, especifican datos de contacto, describen requisitos y formatos, y son públicos. • El Pp cuenta con mecanismos de transparencia y rendición de cuentas a través de los cuales pone a disposición del público su información; también cuenta con mecanismos para fomentar los principios de gobierno abierto, la participación ciudadana, la accesibilidad y la innovación tecnológica. • El Pp identifica y cuantifica los gastos que se realizan para generar los bienes y/o los servicios que ofrece, y cumplen con los criterios establecidos en los TdR. • Las bases de datos con la información de la población atendida del Pp no están sistematizadas ni cuentan con mecanismos documentados para su depuración y actualización.	• Valorar la factibilidad y utilidad de elaborar y documentar la estrategia de cobertura del Pp con base en la respuesta a la pregunta 11 y en el Anexo 4. • Valorar la factibilidad de integrar en una sola base de datos homogénea, estandarizada y sistematizada toda la información disponible para la CEAV de las víctimas atendidas y de los apoyos otorgados, tomando como referencia los criterios de valoración de la pregunta 17, así como los Lineamientos para la constitución, actualización, autenticidad, inalterabilidad, seguridad y difusión de la información del Padrón de Beneficiarios. • Valorar la factibilidad de estructurar con mayor detalle los criterios de priorización del Pp, de modo que quede más claro cuáles serían los tipos de delito o de violaciones a derechos que, en su caso, fueran más prioritarios, así como los grupos de personas cuya atención sería más prioritaria (dada la restricción presupuestaria del Pp). Asimismo, se recomienda que la CEAV implemente las medidas necesarias y factibles para facilitar el acceso a los componentes que otorga a personas de grupos vulnerables. • Valorar la posibilidad de especificar en los Lineamientos CEAV el nombre, teléfono y redes sociales de atención a víctimas que les interese recibir algún apoyo del Pp, de modo que se les facilite más la resolución de dudas y consultas. • Valorar la factibilidad de publicar en un solo subsitio web toda la información relativa al Pp E033, que cumpla los criterios establecidos en la pregunta 18. Asimismo, se recomienda que, en la medida de lo posible, la información publicada del Pp E033 se encuentre traducida a lenguas indígenas y sea disponible para personas con discapacidad visual.
Consistencia programática y normativa	• La mayoría de los documentos estratégicos, institucionales, normativos y operativos del Pp (Diagnóstico del Pp, MIR, Lineamientos CEAV, PICEAV, LGV, Estatuto Orgánico de la CEAV y Programa Anual de Trabajo 2023) son consistentes con el diseño de su propuesta de atención (objetivos, bienes y/o servicios generados y poblaciones). • Aunque la modalidad 'E' del Pp E033 es coherente con su objetivo central definido, con los componentes que genera, con sus actividades sustantivas y, en conjunto, con su mecanismo de intervención formalmente configurado en su Diagnóstico y Lineamientos CEAV, la parte del Pp correspondiente a la rectoría, planeación, seguimiento y evaluación de la política nacional de atención a víctimas no es coherente con la modalidad 'E'.	Valorar la posibilidad de consultar con la SHCP cuál es la mejor configuración programática-presupuestaria del Pp E033 (conservarlo con la modalidad actual o escindirlo en uno modalidad 'E' y otro modalidad 'P') y, en función de esta consulta, adecuar el Diagnóstico, MIR y Lineamientos CEAV; o bien, generar los documentos que configuren el diseño del nuevo Pp 'P'.
Contribución a objetivos de la planeación nacional	El objetivo central del Pp contribuye al cumplimiento de los tres objetivos del PICEAV, así como al Eje 1. Política y Gobierno del PND. Asimismo, el objetivo central del Pp se vincula con el ODS 16 de la Agenda 2030, relativo a la paz y la justicia.	Ninguna.
Complementariedades, similitudes y	El Pp se complementa con cuatro programas federales y tiene similitud con otros cuatro programas; no presenta ninguna duplicidad.	Actualizar el Anexo 2 del Diagnóstico en función de las similitudes y complementariedades identificadas y, en caso de que no se haya hecho, explorar la posibilidad de establecer mecanismos de cooperación y coordinación

Sección	Hallazgo	Recomendación
duplicidades		con las instancias responsables de los programas identificados.
Instrumento de Seguimiento del Desempeño	• La MIR del Pp permite obtener información relevante de la gestión de los principales procesos (actividades) del Pp y de la generación y/o entrega de sus componentes; cuenta con indicadores claros, relevantes, económicos y adecuados. • La MIR del Pp presenta áreas de mejora en su resumen narrativo e indicadores; no cuenta con indicadores de cobertura de su población objetivo; los medios de verificación de sus indicadores no son públicos (indicadores no monitoreables) y no se documenta el método de cálculo de sus metas.	Redefinir el resumen narrativo de la MIR del Pp según se especifica en el Anexo 15, así como hacer los cambios en los indicadores incluidos en este anexo y en el Anexo 12; agregar un indicador de cobertura en la MIR del Pp; publicar los medios de verificación de sus indicadores y documentar el cálculo de sus metas.

Valoración global

De las 25 preguntas con valoración cuantitativa por niveles que integran la evaluación, una no le resultó aplicable al Pp E033 (pregunta 16). Con base en este universo de preguntas cuantitativas aplicables al programa, se obtuvieron las siguientes valoraciones por secciones y global:[1]

Cuadro 1. Valoración total

No.	Sección	Total de preguntas aplicables al Pp (A)	Puntuación obtenida (B)	Valoración cuantitativa (B)/(A)
II	Problema o necesidad pública	4	14	**3.50**
III	Diseño de la propuesta de atención	5	17	**3.40**
IV	Diseño operativo	9	30	**3.33**
V	Consistencia programática y normativa	1	2	**2.00**
VI	Contribución a objetivos de la planeación nacional	1	4	**4.00**
VIII	Instrumento de Seguimiento del Desempeño	4	11	**2.75**
	TOTAL	**24**	**78**	**3.25**

Fuente: elaboración propia con base en los resultados de la evaluación.

Con base en lo anterior, el Pp E033 obtuvo un total de **3.25 puntos de 4.0 puntos posibles de obtener; lo que es equivalente al 81.3 %** del total de puntos posibles por obtener (78 de 96 puntos).

Conclusiones generales

- El Pp E033 es el único programa de la CEAV para la instrumentación y ejecución de las funciones, atribuciones y facultades que el marco normativo le confiere a esta Comisión.

- El diseño del Pp E033 refleja una aplicación destacada de la MML, por lo que resultó ser robusto, con contribuciones importantes al PICEAV y vinculación indirecta al ODS 16, relativo a la paz y a la justicia.

- Sin embargo, en buena medida por el marco normativo vigente y naturaleza del Pp, que no son plenamente compatibles con la MML y que obligan al Pp a ejecutar funciones de prestación de servicios públicos (correspondientes a la modalidad presupuestaria 'E') y de planeación, seguimiento y evaluación de políticas públicas (correspondientes a la modalidad presupuestaria 'P'), el Pp presentó las áreas de mejora expuestas que al

[1] La valoración cuantitativa por sección se obtiene al dividir la puntuación total de cada sección de la evaluación (B) entre el número de preguntas con valoración cuantitativa que la integran, sin considerar las no aplicables al Pp. El máximo de preguntas disponibles se considera en la columna (A). En todos los casos, la valoración máxima por sección de la evaluación es igual a 4 (cuatro).

atenderlas podría alcanzar una mayor etapa de consolidación, de modo que la CEAV, por medio de la implementación del Pp E033 (y en su caso de otro Pp modalidad 'P'), pueda hacer mejores contribuciones para la atención directa a víctimas de delitos o de violaciones a los derechos humanos, así como para la rectoría de la política nacional de atención a víctimas en la que participan las instancias públicas del SNAV y que también atienden a víctimas de delitos y de violaciones a los derechos humanos en el ámbito de sus competencias y en el marco de este sistema.

- El diseño del Pp permite la atención del problema público identificado en su Diagnóstico. Sin embargo, en el sentido de lo argumentado en la respuesta a la pregunta 10, no puede considerarse que este diseño sea óptimo (o lo más robusto posible), ya que presenta las áreas de mejora expuestas que es deseable y factible atender.

- El diseño del Pp es, en general, pertinente respecto del problema que busca atender, ya que su mecanismo de intervención es coherente con este problema y con su modalidad, al menos parcialmente, aunque debe valorarse consultar con la SHCP la posibilidad de escindir el Pp en uno 'E' (ya configurado con el E033) y otro Pp modalidad 'P' con el que la CEAV pueda ejecutar sus funciones de rectoría de la política nacional de atención a víctimas con las instancias públicas que integran el SNAV.

- El diseño del Pp y la normativa vigente aplicable (que rebasa el ámbito de acción del Pp y de la CEAV) son parcialmente consistentes entre sí, ya que, como se ha argumentado, el principal reto del programa es conciliar la aplicación de la MML en su diseño tomando como base la normativa que regula a la CEAV y al programa: el diseño actual del Pp E033 no refleja adecuadamente la parte de rectoría de la política nacional de atención a víctimas que la CEAV ejecuta en cumplimiento de sus funciones y facultades establecidas en el artículo 88 de la LGV.

- El problema que justifica la implementación del Pp es sólido, real, está documentado, sustentado y su definición se apega a la MML; aunque, por la dualidad expuesta, puede mejorarse siguiendo las recomendaciones de la evaluación, principalmente las incluidas en el Anexo 15.

Introducción

La presente Evaluación en materia de Diseño al Programa presupuestario (Pp) E033 "Atención a Víctimas", 2023, a cargo de la Comisión Ejecutiva de Atención a Víctimas (CEAV), se hace en el marco de lo establecido en el artículo 134 de la Constitución Política de los Estados Unidos Mexicanos (CPEUM) y en el Programa Anual de Evaluación de los Programas Presupuestarios y Políticas Públicas de la Administración Pública Federal para el Ejercicio Fiscal 2023 (PAE 2023) que, en su conjunto, establecen la obligación de evaluar el diseño del Pp E033 con base en el Modelo de Términos de Referencia (MTdR) establecido para tal efecto por la Unidad de Evaluación del Desempeño (UED) de la Secretaría de Hacienda y Crédito Público (SHCP). Este MTdR contiene las especificaciones técnicas y metodológicas que deben seguirse para la realización de la evaluación. Sobre esta base, la Dirección General de Políticas Públicas, Planeación y Evaluación (DGPPPE) de la CEAV tuvo a bien coordinar el proceso de contratación de la instancia evaluadora externa para realizar la evaluación, en el cual resultó adjudicado el equipo de evaluación que suscribe este documento.

La metodología de evaluación consiste básicamente en la aplicación de un cuestionario de 29 preguntas, de las cuales 28 le resultaron aplicables al Pp y 24 de éstas se respondieron mediante trabajo de gabinete, reuniones y entrevistas, de manera cuantitativa y homogénea mediante la asignación de niveles de respuesta de 0 a 4. Las cuatro preguntas restantes se respondieron sin la asignación de niveles de una forma más abierta, de modo que en su conjunto pueda cumplirse el objetivo general de la evaluación establecido en los TdR: «Evaluar el diseño del Pp […] partiendo del análisis del tipo de intervención seleccionado para el logro de sus objetivos y la valoración de sus elementos conceptuales y operativos, a efecto de identificar áreas de oportunidad y potenciar la mejora continua del Pp» (CEAV, 2023b, p. 9). Los insumos para responder las preguntas de evaluación fueron los documentos institucionales que configuran el diseño del Pp, tales como diagnóstico, Matriz de Indicadores para Resultados (MIR), documentos de planeación como el Programa Institucional de la Comisión Ejecutiva de Atención a Víctimas 2020-2024 (PICEAV), además de documentos normativos como la Ley General de Víctimas (LGV), que también regulan la operación del Pp E033, entre otros documentos como manuales de procedimientos. Las secciones principales de la evaluación se indican en el siguiente cuadro, con la cantidad correspondiente de preguntas:

No.	Sección	Pregunta	Total
I	Características generales del Pp	NA	NA
II	Problema o necesidad pública	1 - 5	5
III	Diseño de la propuesta de atención	6 - 10	5
IV	Diseño operativo	11 - 20	10
V	Consistencia programática y normativa	21 - 22	2
VI	Contribución a objetivos de la planeación nacional	23 - 24	2
VII	Complementariedades, similitudes y duplicidades	25	1
VIII	Instrumento de Seguimiento del Desempeño	26-29	4
	TOTAL	**29**	**29**

La metodología general para responder las preguntas y hacer la evaluación es la Metodología de Marco Lógico (MML), adoptada y adaptada por la UED de la SHCP mediante diversos documentos, tales como la Guía para el Diseño de la Matriz de Indicadores para Resultados (SHCP, 2019) y el documento de Aspectos a considerar para la elaboración del diagnóstico de los programas presupuestarios de nueva creación o con cambios sustanciales que se propongan incluir en la Estructura Programática del Presupuesto de Egresos de la Federación (CONEVAL y SHCP, 2019), por lo que estos documentos junto con los TdR para hacer la evaluación constituyen sus bases metodológicas.

De esta forma, en las siguientes páginas de este documento de evaluación se podrán conocer las principales fortalezas y debilidades del diseño del Pp E033, tomando como referencia el marco normativo que regula a la CEAV y a este Pp, que funciona como el principal programa de esta Comisión para la instrumentación y ejecución de las funciones, atribuciones y facultades que el marco normativo le confiere. Se anticipa que, con base en la evaluación realizada, se identificó que el diseño del Pp E033 es suficientemente sólido, con contribuciones importantes al PICEAV y a la política nacional de atención a víctimas, así como contribuciones potenciales a objetivos de mayor alcance del Plan Nacional de Desarrollo (PND) vigente y al Objetivo de Desarrollo Sostenible (ODS) 16; el diseño del Pp E033 refleja una aplicación satisfactoria de la MML ya que, obtuvo el 81.3 por ciento de los puntos de la evaluación. Sin embargo, en buena medida por el marco normativo y naturaleza

misma del Pp, que no es plenamente compatible con la MML, presentó algunas áreas de oportunidad que al atenderlas podría alcanzar una mayor etapa de consolidación, de modo que la CEAV, por medio de la implementación del Pp E033, pueda hacer mayores y mejores contribuciones en favor de la atención a víctimas de delitos y de violaciones a los derechos humanos, principalmente del fuero federal, mediante el trabajo conjunto que lleva a cabo con diferentes instancias públicas del Estado mexicano que forman parte del Sistema Nacional de Atención a Víctimas (SNAV).

Sección I. Características generales del Programa presupuestario E033

Con base en los documentos estratégicos, operativos y normativos vigentes proporcionados por la Comisión Ejecutiva de Atención a Víctimas (CEAV) para hacer la Evaluación en materia de Diseño del Programa presupuestario E033.- "Atención a Víctimas", 2023, a continuación se describen las características generales del programa:

- Antecedentes.

El Programa presupuestario (Pp) E033 se creó en el proceso presupuestario 2011-2012 con la denominación «Atención Integral a Víctimas y Ofendidos de Delitos de Alto Impacto» (SHCP, 2011), en el marco de la creación en septiembre de 2011 de la Procuraduría Social de Atención a las Víctimas de Delitos (PROVÍCTIMA) (CEAV, 2019), dado el incremento en el deterioro de la seguridad pública y el incremento de la violencia en México que se dio desde años previos (CEAV, 2022). En 2013, con la promulgación de la Ley General de Víctimas (LGV), se creó la CEAV como el principal órgano operativo del Sistema Nacional de Atención a Víctimas (SNAV) y, para ello, pasó a implementar el mismo Pp E033, pero denominado desde 2015 como se le denomina actualmente: "Atención a Víctimas". Desde la creación de la PROSAVID, el Pp E033 estuvo sectorizado en el Ramo 6.- Hacienda y Crédito Público, pero en 2017 se resectorizó en el Ramo 47.- Entidades no sectorizadas (SHCP, 2011; SHCP, 2016; SHCP, 2022). Este cambio, del Ramo 6 al Ramo 47, significaría, en principio, dotarle de mayor autonomía programática y presupuestaria a las entidades que en éste se encuentran; entre éstas, la CEAV, cuyo Pp principal ha sido y sigue siendo el E033.

La CEAV sólo ha operado desde su creación dos Pp: el referido E033 y el M001 destinado a actividades de apoyo administrativo de esta comisión. Por ello y por la importancia relativa del presupuesto de la CEAV, el Pp E033 es el programa con el que esta entidad ha ejecutado sus actividades sustantivas establecidas en la LGV, ya que 90.7 % del presupuesto modificado autorizado de la CEAV corresponde al Pp E033 y 9.3 % corresponde al M001, (SHCP, 2023); además, la CEAV tiene «por objeto garantizar, promover y proteger los derechos de las víctimas del delito y de violaciones a derechos humanos, en especial los derechos a la asistencia, a la protección, a la atención, a la verdad, a la justicia, a la reparación integral y a la debida diligencia, en términos del artículo 2 de la Ley; así como desempeñarse como el órgano operativo del Sistema y las demás que esta Ley señale» (LGV, 2023, p. 38); objeto que procura esencialmente con el Pp E033.

Con base en lo anterior, el Pp E033 fue creado en un contexto de inseguridad pública y violencia crecientes (2006-2013) con cada vez más víctimas de delitos de diversa índole y que requerían atención especializada para que pudieran sobrellevar mejor esta situación y recuperarse de los efectos negativos de los hechos delictivos. En este sentido, la CEAV y el Pp E033 han tenido y tienen una doble función: 1) implementar programas de apoyo específicos para las víctimas de delitos del fuero federal o de violaciones a los derechos humanos cometidas por autoridades federales; y 2) fungir como instancia coordinadora, rectora y operativa del SNAV y de la política pública de prevención y atención a violaciones a los derechos humanos.

- Identificación del Pp.
  - Nombre: Atención a Víctimas.
  - Siglas: PAV (estas siglas no están difundidas institucionalmente).
  - Clave del Pp: E033.
  - Dependencia o entidad responsable: Comisión Ejecutiva de Atención a Víctimas (CEAV).
  - Unidad(es) responsable(s) de la operación: CEAV, por medio de la Dirección General de Administración y Finanzas, Dirección General de Asesoría Jurídica Federal, Dirección General de Asuntos Jurídicos, Dirección General del Registro Nacional de Víctimas, Dirección General de Atención y Acompañamiento, Dirección General de Políticas Públicas, Planeación y Evaluación, y Dirección General del Comité Interdisciplinario Evaluador.
  - Año de inicio de operación: 2011.

- Problema o necesidad pública que se busca atender: «Las víctimas de delitos y/o violaciones a derechos humanos enfrentan dificultades para recuperar o reconstruir sus proyectos de vida» (CEAV, 2022. p. 14).

- Alineación a los elementos del Plan Nacional de Desarrollo (Plan) y, en su caso, a los objetivos de los programas derivados del Plan, vigentes. Según la información especificada en el diagnóstico del programa, el Pp E033 se alinea al Eje 1. Política y Gobierno del Plan Nacional de Desarrollo (PND); «específicamente, la CEAV contribuye

en los puntos tres y seis, que corresponden al pleno respeto a los derechos humanos y a emprender la construcción de paz, respectivamente» (CEAV, 2022, p. 39). Asimismo, el Pp E033 se alinea al Programa Nacional de Derechos Humanos 2020-2024 (PNDH), específicamente a su segundo objetivo que «parte de la premisa de reconocer la deuda histórica que tiene el Estado mexicano con las víctimas de violaciones de derechos humanos. En él se establecen un conjunto de estrategias y prioridades de atención, las cuales surgen del modelo de intervención del PNDH, cuya finalidad es la identificación de la intensidad de las intervenciones públicas a partir de temáticas prioritarias: violaciones graves de derechos humanos, reparación integral a víctimas de violaciones de derechos humanos, atención y protección a personas migrantes, refugiadas y solicitantes de la condición de refugio, construcción de paz y garantía de los derechos a la memoria, la verdad, la justicia, la reparación y la no repetición» (SEGOB, 2020, p. 4). Naturalmente, el Pp E033 también se alinea a todos los objetivos del Programa Institucional de la Comisión Ejecutiva de Atención a Víctimas 2020-2024 (PICEAV), al ser el Pp E033 el único Pp sustantivo operado por esta comisión.

- Objetivo general y objetivos específicos. Como tal, el Pp E033 no tiene definido formalmente un objetivo general (como suelen definirlo los programas sujetos a reglas de operación) ni objetivos específicos. Sin embargo, tanto en el diagnóstico del Pp como en su Matriz de Indicadores para Resultados (MIR) vigente se observan los principales objetivos del programa:
  - «Promover y facilitar la recuperación o reconstrucción de los proyectos de vida de las víctimas de delitos y violaciones a derechos humanos, mediante la prestación de apoyos y servicios especializados» (CEAV, 2022, p. 38).
  - Objetivo de propósito y objetivo central: «Las víctimas de delitos y de violaciones a los derechos humanos avanzan hacia la recuperación o reconstrucción de sus proyectos de vida» (CEAV, 2023; CEAV, 2022, p. 37).
  - Objetivo de fin: «Contribuir a la construcción de paz y al pleno respeto de los derechos humanos mediante el otorgamiento de apoyos y servicios especializados a las víctimas de delitos y de violaciones a los derechos humanos» (CEAV, 2023).

- Descripción de los bienes o servicios que otorga. El Pp tiene registrados en su MIR vigente tres bienes o servicios (componentes):
  - «A Servicios especializados de atención psicológica, trabajo social y atención médica proporcionados a las víctimas de delitos y de violaciones a los derechos humanos»;
  - «B Servicios jurídicos especializados proporcionados a las víctimas de delitos y de violaciones a los derechos humanos»;
  - «C Las víctimas de delitos y de violaciones a los derechos humanos reciben Recursos de Ayuda, Asistencia y Reparación Integral» (CEAV, 2023).

- Identificación de las poblaciones potencial y objetivo. Según lo establecido en el diagnóstico del Pp E033, las poblaciones potencial y objetivo del programa se definen de la siguiente forma:
  - Población potencial: «todas las víctimas de delitos o violaciones a los derechos humanos» (CEAV, 2022, p. 41);
  - Población objetivo: «víctimas de delitos del fuero federal o de violaciones a los derechos humanos cometidas por autoridades federales» (CEAV, 2022, p. 42), registradas en el Registro Federal de Víctimas (REFEVI).

- Presupuesto aprobado para el ejercicio fiscal en curso y, en su caso, el monto aprobado para los años anteriores disponibles.

Gráfica 1. Presupuesto aprobado del Pp E033, 2018-2023. Pesos corrientes y pesos reales (base 2018).

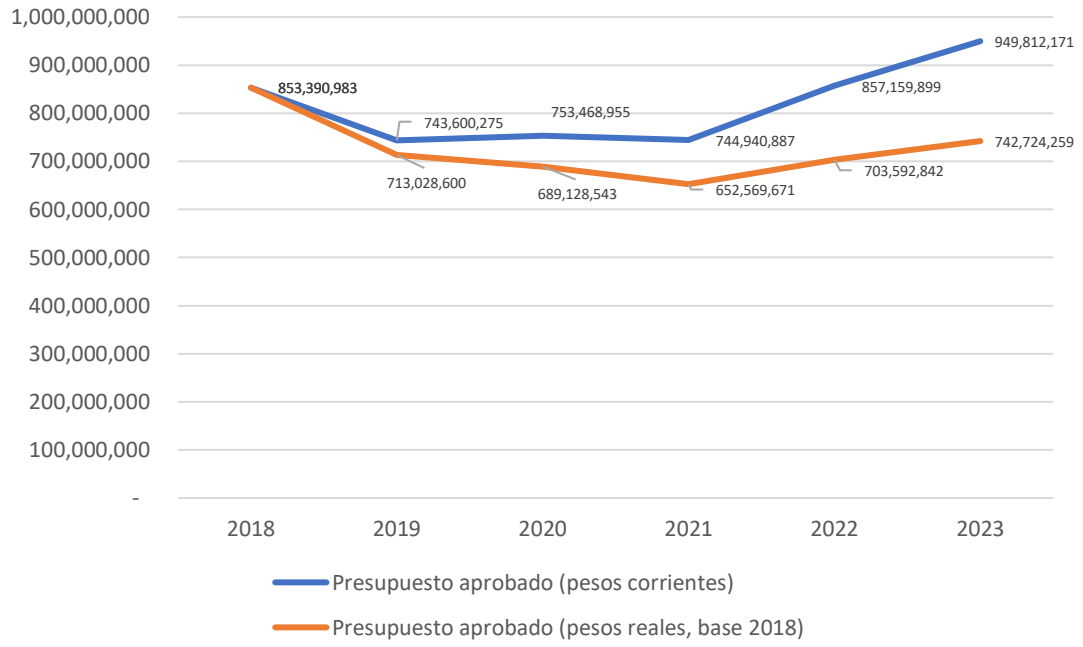

Fuente: elaboración propia con base en datos de la SHCP.
Nota: al tratarse del presupuesto aprobado, los datos presentados no incluyen los recursos propios de la CEAV; sólo incluyen los recursos fiscales.

Sección II. Problema o necesidad pública

a. Verificación del diagnóstico

1. ¿El Pp cuenta con un documento diagnóstico que presente el problema o necesidad pública quejustifica el diseño del Pp?

Respuesta	Justificación breve
Sí	El diagnóstico proporcionado contempla todos los elementos establecidos en los Aspectos a considerar que emiten la SHCP y el CONEVAL.

La CEAV cuenta con un documento titulado «Diagnóstico del Programa presupuestario E033 "Atención a Víctimas". 2022» (Diagnóstico), que contiene las siguientes secciones: 1. Antecedentes; 2. Identificación, definición y descripción del problema o necesidad; 2.1. Definición del problema; 2.2. Evolución del problema; 2.3. Estado Actual del problema; 2.4. Experiencias de atención: justicia transicional; 2.5. Árbol del problema; 3. Objetivos; 3.1 Árbol del objetivo; 3.2. Determinación de los objetivos del programa; 3.3. Aportación del programa a los objetivos del PND y de la CEAV; 4. Cobertura; 4.1. Identificación y caracterización de la población potencial; 4.2. Identificación, caracterización y cuantificación de la población objetivo; 4.3. Cuantificación de la población objetivo; 4.4. Frecuencia de actualización de la población potencial y objetivo; 5. Análisis de alternativas; 6. Diseño del Programa propuesto o con cambios sustanciales; 6.1. Modalidad del programa; 6.2. Diseño del programa; 6.2.1. Previsiones para la integración y operación del padrón de beneficiarios; 6.2.2. Unidades administrativas; Matriz de Indicadores para Resultados (MIR); 7. Análisis de similitudes o complementariedades; 8. Presupuesto; 9. Bibliografía; 10. Glosario; Anexo 1. Ficha con datos generales del Programa con cambios sustanciales; y Anexo 2. Complementariedades y coincidencias entre programas.

Aunque el Diagnóstico no cuenta con la subsección denominada «Impacto presupuestario y fuentes de financiamiento» (SHCP-CONEVAL, 2019, p. 7), el contenido sugerido para esta subsección en el documento de *Aspectos a considerar para la elaboración del diagnóstico de los programas presupuestarios de nueva creación o con cambios sustanciales que se propongan incluir en la Estructura Programática del Presupuesto de Egresos de la Federación* (Aspectos) sí se presenta en el Diagnóstico, por lo que éste contempla todos los elementos establecidos en los Aspectos a considerar que emiten la Secretaría de Hacienda y Crédito Público (SHCP) y el Consejo Nacional de Evaluación de la Política de Desarrollo Social (CONEVAL). Sin embargo, este Diagnóstico presenta algunas áreas de mejora que es importante mencionar y atender; las más importantes son las siguientes (con su respectiva recomendación):

- En general, en el Diagnóstico no se desarrolla la parte de definición, conducción, planeación, evaluación y seguimiento de política pública de atención a víctimas (más compatible con un Pp modalidad 'P') que también ejecuta el Pp E033 en el marco de sus funciones y facultades establecidas en el artículo 88 de la LGV; por lo que el documento sustantivo del diseño del Pp E033 resulta insuficiente para el alcance del programa. Es importante precisar que esta situación deriva de la complejidad de adaptar cabalmente la Metodología de Marco Lógico (MML), dirigida por la Unidad de Evaluación del Desempeño (UED) de la SHCP, a programas duales como el Pp E033; por lo que una alternativa para resolver esta situación es la escisión del Pp E033 en dos: uno modalidad 'P' y otro modalidad 'E', de modo que cada programa pueda contar con su diagnóstico, MIR, problema, propósito, poblaciones, etc. En las respuestas a las preguntas 8, 10 y 21, así como en el Anexo 15 se profundiza sobre lo anterior.

- El apartado de **Definición del Problema** en general es pertinente y suficientemente sólido; sin embargo se pone a consideración de la CEAV valorar la posibilidad de precisar aún más la definición del problema que atiende el Pp E033, con mejor apego a lo establecido por la MML adaptada y coordinada por la SHCP, tomando en cuenta alguna de las siguientes opciones de definición del problema (que no cambian la esencia del problema que ya se tiene definido en el Diagnóstico): a) Las víctimas enfrentan dificultades adicionales para continuar sus vidas normales; o b) Las víctimas están imposibilitadas para continuar sus vidas normales (que llevaban antes de ser víctimas). En la respuesta a la pregunta 2 y en el Anexo 15 se detallan estas propuestas con los conceptos o términos que en éstas se incluyen.

- El orden de las secciones de **estado actual del problema y evolución del problema** está invertido; es decir, idealmente (con base en el documento de Aspectos) primero debe desarrollarse la sección de estado actual del problema y después exponer su evolución. Asimismo, es deseable que la sección de Evolución del problema presente esta evolución por

medio de gráficas o cuadros con datos dinámicos o series de tiempo que ayuden a visualizarla, concentrándose más en el problema público relacionado con las dificultades para recuperar o reconstruir los proyectos de vida de las víctimas; o bien, concentrándose en la imposibilidad para continuar sus vidas normales o en las dificultades adicionales para continuar sus vidas normales, como se ha recomendado en las alternativas de redefinición del problema (que en esencia no cambian la situación problemática que el Pp E033 considera en su Diagnóstico).

- Los **Árboles** del problema y de objetivos no abordan de manera suficiente un aspecto fundamental: una de las causas primigenias de las violaciones a derechos humanos y delitos: un débil Estado de derecho en México (Pérez, 2021). Si bien, con la lectura integral del Diagnóstico se entiende que esta causa o precondición se toma como dada, el equipo de evaluación considera importante incluirla en los árboles porque si los elevados niveles de inseguridad y violencia en México persistieran (o incluso aumentaran) difícilmente el Pp E033 y la CEAV podrían resolver el problema definido en su Diagnóstico, ya que no podrían atender satisfactoriamente a tantas víctimas; más aún si se considera la tendencia decreciente del presupuesto aprobado real del programa en los últimos años (ver Gráfica 1 de la sección anterior). Además, el Estado de derecho débil también afecta negativamente el desempeño de la CEAV y del Pp E033 ya que mientras más débil sea, los apoyos que otorga el programa serán menos suficientes. Por su parte, las flechas de las causas del árbol del problema y de los medios del árbol de objetivos están invertidas; es decir, apuntan hacia abajo, sugiriendo que la secuencia causal es de arriba hacia abajo: de las causas directas (del problema) hacia las causas profundas, y de los medios directos hacia los medios profundos; lo que no recomienda la MML adoptada y adaptada por la SHCP. Naturalmente, en caso de que se optara por definir el problema que atiende el Pp E033 de alguna de las formas propuestas en esta evaluación, los árboles deberían adecuarse en función de esta redefinición.

- Las secciones relativas a las **poblaciones potencial y objetivo** del programa, en general, son suficientemente sólidas. Sin embargo, requerirían ajustarse en función de la posible atención de las propuestas de mejora de definición y cuantificación de las poblaciones indicadas en la respuesta a la pregunta 8 y en el Anexo 15; es decir, considerando también las instancias públicas que atiende el Pp y que integran el SNAV.

- En cuanto al Diseño del Pp, en particular la subsección de **Modalidad**, presenta el área de mejora ya expuesta: se acota a la modalidad 'E' de Prestación de Servicios Públicos y soslaya lo relativo a las actividades de planeación, seguimiento, evaluación, definición y conducción de política pública (propias de una modalidad 'P') que la CEAV hace en el marco del SNAV y de la LGV. Esto al no haber alguna otra alternativa de modalidad presupuestaria por parte de la SHCP que pueda concatenar de manera regulada ambas naturalezas o labores públicas.

No se omite precisar que las secciones del Diagnóstico no mencionadas carecieron de áreas de mejora significativas que ameriten alguna recomendación particular. Asimismo, esta pregunta y respuesta se relacionan con las preguntas de las secciones I y II, y su argumentación es consistente.

b. Identificación del problema

2. ¿El problema o necesidad pública que busca atender el Pp cuenta con las características siguientes?

Criterios de valoración:

a) Se define de manera clara, concreta, acotada y es único (no se identifican múltiples problemáticas).
b) Se formula como un hecho negativo o como una situación que puede ser revertida.
c) Identifica a la población objetivo de manera clara, concreta y delimitada.
d) Identifica un cambio (resultado) sobre la población objetivo (es decir, no solo se define como la falta de un bien, servicio o atributo).

Respuesta: Sí.

Nivel	Criterios
	El problema o necesidad pública cuenta con:
4	**Cuatro** de los criterios de valoración.

En el Diagnóstico se define el problema que atiende el Pp como «Las víctimas de delitos y/o violaciones a derechos humanos enfrentan dificultades para recuperar o reconstruir sus proyectos de vida» (CEAV, 2022, p. 14); y presenta las cuatro características establecidas en la pregunta, como se sustenta a continuación:

Criterio a). El problema citado se define de manera clara, concreta, acotada y es único, ya que la situación problemática o no deseada («enfrentan dificultades para recuperar o reconstruir sus proyectos de vida») que incluye la oración que define el problema que atiende el programa, y que podría considerarse como su núcleo o elemento nodal, carece de ambigüedades y representa una sola situación (única); es decir, no se identifican múltiples problemáticas en la definición del problema. En este sentido, al respetar en esta definición la sintaxis recomendada por la MML adoptada y adaptada por la SHCP (sujeto + verbo en presente + situación no deseada) (SHCP, 2019) el problema es claro, concreto y acotado; por lo que cumple con el criterio.

Criterio b). En el sentido de lo argumentado para el primer criterio, el problema se formula como un hecho negativo o como una situación que puede revertirse. Esta situación queda expresada de manera general en el núcleo o elemento nodal referido: «enfrentan dificultades para recuperar o reconstruir sus proyectos de vida» (CEAV, 2022, p. 14). Estas dificultades representan una situación no deseada porque las víctimas, incluidas en las poblaciones potencial y objetivo del programa (constituidas en el sujeto de la oración que define el problema), no pueden ejercer plenamente sus derechos mientras no puedan recupera o reconstruir su situación previa al delito o violación a sus derechos. Por lo anterior, el problema del Pp cumple con el criterio.

Criterio c). El problema identifica a la población potencial y objetivo de manera clara, concreta y delimitada, ya que esta población se encuentra en el sujeto de la oración que conforma la definición del problema: «Las víctimas de delitos y/o violaciones a derechos humanos» (CEAV, 2022, p. 14). Se considera que tal población está delimitada porque hace explícitas las características elementales que deben tener las personas que forman parte de esta población: 1) haber sido víctimas de delitos; o 2) haber sido víctimas de violaciones a sus derechos humanos. Por ello, el problema del Pp cumple con el criterio.

Criterio d). En la definición del problema se identifica un cambio (o potencial resultado) sobre la población potencial y objetivo; es decir, no solo se define como la falta de un bien, servicio o atributo. Esto puede reconocerse en el referido núcleo o elemento nodal: «enfrentan dificultades para recuperar o reconstruir sus proyectos de vida» (CEAV, 2022, p. 14). Esta situación no deseada carece de la inclusión de bienes o servicios que, por ejemplo, otorga o podría otorgar el Pp E033; inclusión que representaría un error en la definición del problema; por lo que este problema cumple con el criterio.

No obstante las fortalezas anteriores, y para una mejor aplicación de la MML en la definición del problema del programa, se recomienda redefinirlo tomando en cuenta alguna de las siguientes dos alternativas: a) Las víctimas enfrentan dificultades adicionales para continuar sus vidas normales; o b) Las víctimas están imposibilitadas para continuar sus vidas normales. Las víctimas son de delitos o violaciones a sus derechos humanos o, incluso, de ambos flagelos. En lo que respecta a «continuar sus vidas normales» (que llevaban antes de ser víctimas), dada la discusión expuesta en el Diagnóstico sobre el

concepto de «proyecto de vida» (CEAV, 2022, p. 14) y las implicaciones que éste tiene, se considera que una mejor alternativa es la *continuación de las vidas normales* de las víctimas, sea cual sea la situación (o vida) anterior al delito que corresponda o sea cual sea el plan o proyecto de vida que cada una haya tenido o, incluso, si no tenían ningún proyecto de vida antes de ser víctimas. Así, no se omite precisar que por *vida normal* se entenderían los hábitos, rutinas y actividades que las víctimas hayan realizado habitualmente antes de ser víctimas, sobre todo en lo que respecta a trabajo, estudios, ocio y vida doméstica. En cuanto a la primera alternativa, es importante precisar y explicar el siguiente fragmento:

- «Enfrentan dificultades adicionales». Todas las personas enfrentan diversas dificultades en sus vidas, pero las personas que han sido víctimas de delitos o de violaciones a sus derechos humanos se enfrentan a más y peores dificultades que las personas que no han sido víctimas (CEAV, 2022); o bien, a más y peores dificultades con respecto a sí mismas, pero si no hubiesen sido víctimas. Por ello, resulta importante precisar que las dificultades a las que se enfrentan las víctimas que atiende el programa son adicionales a las que se enfrentarían en caso de no haber sido víctimas.

En lo que respecta a la segunda alternativa, se precisa y explica el siguiente fragmento:

- «Están imposibilitadas». Por la situación extrema a la que se han enfrentado (o se siguen enfrentando) las víctimas se encuentran imposibilitadas de continuar sus vidas normales, porque tal situación les fuerza a destinar su tiempo, energía, recursos y atención a esta situación (CEAV, 2022). Por esta razón, en el momento inmediato posterior a convertirse en víctimas no pueden continuar sus vidas normales, sea cual sea la vida que cada persona haya tenido antes de ser víctima.

No se omite precisar que en el Anexo 15 se estructuran y explican estas alternativas, con los conceptos o términos que incluyen, y se proponen también alternativas de definición de problema para la parte de definición, conducción, planeación, evaluación y seguimiento de política pública de atención a víctimas (más compatible con un Pp modalidad ‘P’) que también ejecuta el Pp E033. Asimismo, las dos alternativas planteadas cumplen cabalmente con los criterios de valoración de esta pregunta y son consistentes con las alternativas de definición de objetivo central expuestas en la respuesta a la pregunta 6.

Esta pregunta y respuesta se relacionan con las preguntas 3, 4 y 5, así como con las preguntas y respuestas de la sección III. Diseño de la propuesta de atención de la evaluación y su argumentación es consistente.

c. Análisis del problema

3. ¿El problema o necesidad pública que busca atender el Pp se sustenta en los siguientes elementos?

Criterios de valoración:

a) Es consistente con los cambios que ha experimentado la problemática según información o estadísticas oficiales.
b) Se encuentra contextualizado en la situación socioeconómica actual del país, según información o estadísticas oficiales disponibles.
c) Considera los cambios esperados en la magnitud, naturaleza, comportamiento u otras características de la problemática.
d) Se encuentra caracterizado en un contexto territorial.[2]

Respuesta: Sí.

Nivel	Criterios
	El problema o necesidad pública cuenta con:
3	**Tres** de los criterios de valoración (a, b y d).

En el Diagnóstico se define el problema que atiende el Pp como «Las víctimas de delitos y/o violaciones a derechos humanos enfrentan dificultades para recuperar o reconstruir sus proyectos de vida» (CEAV, 2022, p. 14) y, con base en esta definición, se desarrollan elementos para acreditar el cumplimiento de los criterios de valoración a), b) y d), principalmente en las secciones de antecedentes, estado actual del problema y evolución del problema. Sin embargo, no se cumple con el criterio de valoración c), como se argumenta a continuación:

Criterio a). El problema definido y expuesto en el Diagnóstico es consistente con los cambios que ha experimentado la problemática según información o estadísticas oficiales. Esto queda asentado principalmente en las secciones de antecedentes y estado actual del problema, en las que se expone de manera suficiente el contexto de inseguridad pública y violaciones a los derechos humanos crecientes en México desde el año 2006, con el consecuente aumento en la cantidad de víctimas de estos flagelos sociales y las respectivas dificultades para continuar sus vidas normales (CEAV, 2022). Así, el problema que atiende el Pp E033, como está definido, se aplica de la misma forma (o se encuentra presente) desde la identificación de la problemática general hasta la actualidad; por lo que el problema cumple con el criterio.

Criterios b) y d). El problema se encuentra contextualizado en la situación socioeconómica actual del país y caracterizado en un contexto territorial, según la información o estadísticas oficiales disponibles y expuestas en las secciones referidas del Diagnóstico. El énfasis que se hace en este contexto es el de la creciente inseguridad pública y violaciones a los derechos humanos desde 2006: homicidios, feminicidios, robos, desaparición de personas, fosas clandestinas, prevalencia delictiva por entidad federativa, muertes de elementos de fuerzas policiacas en el cumplimiento de sus funciones, personas detenidas y personas fallecidas en enfrentamientos de las fuerzas armadas del Estado y violaciones a derechos humanos por parte de autoridades, entre otros datos (CEAV, 2022). Varios de estos datos se desagregan por entidad federativa, por fuero y por ámbito de gobierno; por lo que el problema cumple con ambos criterios de valoración.

Criterio c). No obstante lo anterior, en ninguno de los documentos institucionales del programa se hacen análisis prospectivos en los que se consideren cambios esperados en la magnitud, naturaleza, comportamiento u otras características de la problemática que atiende. Por ello, el problema no cumple con el criterio.

Con base lo anterior, se recomienda fortalecer el Diagnóstico con lo siguiente: 1) complementar el contexto expuesto con datos socioeconómicos, desagregados por entidad federativa, sobre problemáticas relacionadas con las causas de la delincuencia creciente; 2) en la medida de lo posible, hacer explícitos los posibles cambios estimados en la magnitud, naturaleza, comportamiento u otras características del problema que atiende el Pp, con base en los datos analizados en el Diagnóstico, en estudios especializados que, en su caso, se hayan publicado y en los cambios de política pública de seguridad que se han implementado.

[2] El contexto territorial se refiere a la descripción de la ubicación geográfica en la que se desarrolla el problema o necesidad pública que el programa busca atender, así como de las brechas y niveles diferenciados de afectación que, en su caso, existan entre distintas regiones.

Esta pregunta y respuesta se relacionan con las preguntas 1, 2, 4 y 5, así como con las preguntas y respuestas de la sección III. Diseño de la propuesta de atención de la evaluación y su argumentación es consistente.

4. ¿El análisis del problema toma en consideración el estado actual de los efectos diferenciados en grupos poblacionales, territorios del país o afectaciones en el medio ambiente?

Respuesta: Sí.

Nivel	Criterios
	El problema o necesidad pública:
4	**Sí** identifica efectos diferenciados en grupos poblacionales, territorios del país, o afectacionesen el medio ambiente; además, presenta información estadística sobre las brechas en los efectos diferenciados para los grupos o territorios identificados.

En el análisis del problema desarrollado en el Diagnóstico del Pp, principalmente en las secciones de Antecedentes y Cobertura, se toman en cuenta efectos diferenciados del problema en personas y entidades federativas. Además, se presenta información estadística que permite el cálculo de brechas en los efectos diferenciados para los territorios identificados (entidades federativas); por lo que, con base en lo establecido en los Términos de Referencia (TdR) para hacer la evaluación, es posible asignar el mayor nivel en la respuesta, aunque es deseable que en el Diagnóstico se incluya como tal el cálculo de tales brechas. A continuación se profundiza sobre esta valoración:

En la sección de Antecedentes del Diagnóstico, entre otros aspectos, se exponen datos en series de tiempo que evidencian el creciente problema de inseguridad pública y de violaciones a los derechos humanos en México; algunos de estos datos están desagregados por entidad federativa o por sexo, como homicidios, desaparición de personas y prevalencia delictiva. En la sección de Cobertura se refieren diferencias territoriales por entidad federativa en cuanto al registro de víctimas en el Registro Nacional de Víctimas (RENAVI) por ámbito de competencia; asimismo, se exponen diferencias por sexo, tipo de víctima (directa, indirecta, múltiple o potencial), tipo de delito o violación a derechos humanos, grupos vulnerables (personas discapacitadas, desplazadas, defensoras de derechos humanos, migrantes, indígenas y periodistas) y por grupo etario. Adicionalmente, en la sección de Presupuesto se desagrega la población objetivo del Pp E033 por sexo, grupo etario, entidad federativa, grupo vulnerable y pertenencia (indígena/étnica).

Por lo anterior, el equipo evaluador considera que la información expuesta en el Diagnóstico sobre el estado actual y dinámico de efectos diferenciados en grupos poblacionales y territorios del país del problema que atiende el Pp es suficiente para asignar el nivel 4 en la respuesta. Cabe precisar que, por el tipo de problema, no se considera que éste pueda tener algún tipo de afectación diferenciada o indirecta en el medio ambiente.

No obstante lo anterior, se recomienda hacer el cálculo de brechas considerado en el documento de Aspectos con los datos diferenciados expuestos en el Diagnóstico.

Esta pregunta y respuesta se relacionan con las respuestas de las preguntas 2, 5, 7, 8 y 11 a 17 y su argumentación es consistente.

5. ¿El análisis del problema o necesidad pública identifica las causas y efectos del problema o necesidad pública que atiende considerando las siguientes características?

Criterios de valoración:

a) Es resultado directo de las principales **causas** identificadas en el análisis de la problemática.
b) Se vincula directamente con los principales **efectos** identificados en el análisis de la problemática.
c) Existe **lógica causal** entre sus causas y efectos, incluyendo aquellas causas que no son atribución directa del Pp, pero inciden directamente en el problema público.
d) Presenta un análisis diferenciado de las causas y efectos de la problemática por grupos de población, territorios o medio ambiente o, en su caso, la justificación de por qué no aplica en la pregunta 4.

Respuesta: Sí.

Nivel	Criterios
	El análisis del problema o necesidad pública cuenta con:
3	**Tres de** los criterios de valoración (a, b y c).

El Diagnóstico contiene un Árbol del problema en el que se expone de forma esquemática la lógica causal del problema que atiende el Pp E033; presenta las causas del problema y sus efectos. Tras la revisión de la lógica causal presentada en este árbol, el equipo evaluador identificó que cumple con los criterios de valoración a), b) y c), pero no con el criterio d), como se argumenta a continuación:

Criterio a). El problema («Las víctimas de delitos y/o violaciones a derechos humanos enfrentan dificultades para recuperar o reconstruir sus proyectos de vida» (CEAV, 2022, p. 14)) es resultado directo de las principales causas identificadas en el análisis de la problemática: 1. «Limitaciones económicas para enfrentar en lo inmediato los efectos y consecuencias de los hechos victimizantes»; 2. «La asesoría, orientación y representación jurídica para las víctimas es genérica y carece de especialización»; 3. «Los hechos victimizantes afectan negativamente la salud física y emocional de las víctimas» (CEAV, 2022, p. 36). En suma, estas causas abarcan el conjunto de dificultades a las que se enfrentan las víctimas; por lo que, desde cierto enfoque, puede considerarse que el análisis del problema cumple con el criterio.

Criterio b). El problema citado se vincula directamente con los principales efectos (directos) identificados en el análisis de la problemática: 1. «Los hechos victimizantes amplían su radio de afectación a la vida de las personas allegadas a las víctimas»; 2. «Revictimización institucional de las personas»; 3. «prevalece la percepción de injusticia e impunidad» (CEAV, 2022, p. 36). Esta vinculación directa se presenta de forma más clara en el primer efecto, ya que al presentarse las dificultades para la recuperación de los proyectos de vida de las víctimas (en lo individual) los efectos negativos que esta situación representa para ella casi de manera inevitable les afectarán a las personas que integran sus redes de apoyo (familia, amistades, etc.). Sin bien hay una vinculación clara entre el problema y los efectos 2 y 3, el enfoque mostrado en esta parte del árbol es más institucional y global que individual (desde el punto de vista de las víctimas); situación que se resuelve con la lectura completa del árbol que incorpora otros efectos como «El hecho victimazante agrava las vulnerabilidades preexistentes en la vida de las personas»; «Las circunstancias de las víctimas derivadas del hecho victimizante empeoran por la falta de apoyo» o «Se trastocan la cohesión social y los derechos humanos colectivos» (CEAV, 2022, p. 36). Por ello, se considera que el análisis del problema cumple con el criterio.

Criterio c). Por lo expuesto en los párrafos anteriores, se considera que hay lógica causal entre el problema y sus causas y efectos, incluyendo aquellas causas que no son atribución directa del Pp, pero inciden directamente en el problema público. Esta lógica causal se resume de la siguiente forma básica: los principales efectos identificados y citados generan o causan el problema que atiende el Pp E033 y este problema genera, a su vez, los efectos referidos. Si bien el sustento duro de esta lógica causal (datos cualitativos o cuantitativos u otro tipo de evidencia) no se presenta en el apartado del Árbol del problema, con la lectura integral del Diagnóstico (que sí incluye diversos datos y evidencia) sí puede acreditarse esta relación causal expuesta en el árbol del problema; por lo que el análisis del problema cumple con el criterio.

Criterio d). Aunque en algunas secciones del Diagnóstico sí se da cuenta de la diferenciación de las consecuencias del problema que presenta la población potencial del programa, así como de los hechos victimizantes (como en la sección de antecedentes y estado actual del problema), la información presentada y desarrollada no incluye como tal un análisis

diferenciado de las causas y efectos de la problemática que atiende el programa, ya sea por territorios o por grupos poblacionales; por lo que el análisis del problema no cumple con el criterio.

No se omite mencionar que el árbol del problema soslaya un aspecto fundamental: la causa primigenia de las violaciones a derechos humanos y delitos: un débil Estado de derecho en México (Pérez, 2021). Si bien, con la lectura integral del Diagnóstico se entiende que esta causa o precondición se toma como dada, el equipo de evaluación considera importante incluirla en el árbol porque si los elevados niveles de inseguridad y violencia en México persistieran o aumentaran difícilmente el Pp E033 y la CEAV podrían resolver el problema definido en su Diagnóstico, ya que no podrían atender satisfactoriamente a tantas víctimas; más aún si se considera la tendencia decreciente del presupuesto aprobado real del programa en los últimos años (ver Gráfica 1). Además, el Estado de derecho débil también afecta negativamente el desempeño de la CEAV y del Pp E033 ya que mientras más débil sea, los apoyos que otorga el programa serán menos suficientes y eficaces. Por su parte, el árbol de objetivos presenta un detalle que vale mencionar: las flechas de las causas están invertidas; es decir, apuntan hacia abajo, sugiriendo que la secuencia causal es de arriba hacia abajo: de las causas directas (del problema) hacia las causas profundas; lo que es incorrecto según la MML ortodoxa adoptada y adaptada por la SHCP (SHCP, 2019). Naturalmente, en caso de que se optara por definir el problema que atiende el Pp E033 con base en alguna de las alternativas expuestas en esta evaluación, el árbol del problema debería adecuarse en función de esta redefinición. Por otro lado, y aprovechando la posible adecuación que se haga del Diagnóstico, podría reestructurarse el árbol del problema tomando en cuenta la propuesta de árbol del Anexo 2, que agrupa las causas del problema en dos ejes: 1) la alta incidencia de delitos y situaciones victimizantes en México; y 2) condiciones de vulnerabilidad social, precariedad y pobreza preexistentes en la mayoría de la población; ejes de causas provocadas por el débil Estado de derecho referido. Por último, se recomienda valorar la factibilidad de fortalecer el Diagnóstico del Pp con un análisis diferenciado por territorios (al menos por entidad federativa) y poblaciones de las causas y efectos considerados en el árbol del problema actualizado.

Esta pregunta y respuesta se relacionan con las respuestas de las preguntas 2, 3 y 4, así como con las respuestas a las preguntas de la sección III. Diseño de la propuesta de atención, y su argumentación es consistente.

Sección III. Diseño de la propuesta de atención

a. Objetivos

6. ¿El objetivo central del Pp cuenta con las características señaladas a continuación?

Criterios de valoración:

a) Identifica a la población objetivo del Pp, es decir, aquella que presenta el problema o necesidad pública que el Pp tiene planeado atender y que cumple con los criterios de elegibilidad.
b) Identifica el cambio que el Pp busca generar en la población objetivo.
c) Es único, es decir, no se definen múltiples objetivos.
d) Corresponde a la solución del problema o necesidad pública que origina la acción gubernamental.

Respuesta: Sí.

Nivel	Criterios
	El objetivo central del Pp cuenta con:
4	**Cuatro** de los criterios de valoración.

En el Diagnóstico (sección de Árbol del objetivo) se define el objetivo central del Pp de la siguiente manera: «Las víctimas de delitos y de violaciones a los derechos humanos avanzan hacia la recuperación o reconstrucción de sus proyectos de vida» (CEAV, 2022, p. 37). Este objetivo central es exactamente el mismo que el propósito del Pp definido en su MIR vigente. Dada esta consistencia y definición única, el objetivo central del Pp E033 cumple con todos los criterios de valoración como se argumenta a continuación:

Criterio a). El objetivo central citado identifica a la población potencial (que contiene la población objetivo del Pp); es decir, aquella que presenta el problema o necesidad pública: «Las víctimas de delitos y de violaciones a los derechos humanos […]» (CEAV, 2022, p. 37); esta población es clara, única y está delimitada; por lo que el objetivo central cumple con el criterio.

Criterio b). El objetivo central identifica el cambio que el Pp busca generar en la población objetivo. Este cambio se observa en la situación deseada para la población que padece el problema: «[…] avanzan hacia la recuperación o reconstrucción de sus proyectos de vida» (CEAV, 2022, p. 37). En el mismo sentido de lo argumentado en la respuesta a la pregunta 2 (criterio d), esta situación deseada no solo se define como la provisión o entrega de un bien, servicio o atributo. Esta situación deseada carece de la inclusión de bienes o servicios que, por ejemplo, otorga o podría otorgar el Pp E033; inclusión que representaría un error en la definición del objetivo central; por lo que este objetivo cumple con el criterio.

Criterio c). El objetivo central es único, es decir, no se definen múltiples objetivos al ser plenamente consistentes el objetivo central y el propósito del Pp. Aunque la parte sustantiva del objetivo central del Pp, o la situación deseada sobre la población potencial, «[…] avanzan hacia la recuperación o reconstrucción de sus proyectos […]» (CEAV, 2022, p. 37), podría interpretarse como un doble objetivo, el equipo de evaluación no considera que sea así, dado que sólo se está expresando con dos sustantivos diferentes una misma idea y, por tanto, un mismo problema. Por ello, el objetivo central o propósito cumple con el criterio.

Criterio d). El objetivo central corresponde parcialmente a la solución del problema o necesidad pública que origina la acción gubernamental («Las víctimas de delitos y/o violaciones a derechos humanos enfrentan dificultades para recuperar o reconstruir sus proyectos de vida» (CEAV, 2022, p. 14) porque puede representar una situación contraria o inversa de la que representan el problema mismo, asumiendo que este problema implicara que no hubiese un avance hacia la recuperación de las vidas de las víctimas. Las víctimas enfrentan dificultades para recuperar sus vidas (problema) → Las víctimas avanzan hacia esta recuperación (objetivo o solución). Si bien, el equipo de evaluación considera que se cumple parcialmente con el criterio, también considera que hay mejores formas de expresar el problema y objetivo central del programa; mismas que se precisan en el Anexo 15, en la respuesta a la pregunta 2 y en esta respuesta.

A pesar de las fortalezas expuestas en la definición del objetivo central del programa, se considera que ésta puede mejorarse, tomando en cuenta alguna de las siguientes dos alternativas, en consistencia con las alternativas expuestas de definición de problema de la respuesta a la pregunta 2: a) Las víctimas superan las dificultades adicionales para continuar

sus vidas normales; b) Las víctimas pueden continuar sus vidas normales. Los conceptos relevantes de estas alternativas se explican en la respuesta a la pregunta 2 y ambas cumplen cabalmente con los criterios de valoración de la presente pregunta. No se omite mencionar que para medir cualquiera de estas alternativas de objetivo central el medio de verificación sería esencialmente el mismo que actualmente permite la medición del indicador de propósito del Pp (encuesta de satisfacción), pero haciendo algunos ajustes a las preguntas, de modo que ahora pueda alimentar alguno de los siguientes indicadores: a) Porcentaje de víctimas que manifestaron que los apoyos y servicios especializados de la CEAV les han permitido (total o parcialmente) superar las dificultades adicionales (que generó la situación victimizante) para continuar sus vidas normales; b) Porcentaje de víctimas que manifestaron que los apoyos y servicios especializados de la CEAV les han permitido (total o parcialmente) continuar sus vidas normales.

Esta pregunta y respuesta se relacionan con las preguntas 1, 2 y 5, así como con las preguntas y respuestas de la sección III. Diseño de la propuesta de atención de la evaluación y su argumentación es consistente.

b. Bienes y Servicios

7. ¿El diseño del Pp contiene los bienes y/o servicios suficientes y necesarios para alcanzar el objetivo central del Pp, considerando su factibilidad normativa, técnica y presupuestaria?

Respuesta: Sí.

Nivel	Criterios
4	Al menos un bien o servicio corresponde a la solución de una o varias de las causas del problema central identificado; además, al menos un bien o servicio es necesario para el logro del objetivo central del Pp; además, al menos un bien o servicio es factible de entregar; y, en su conjunto, los bienes y servicios contribuyen de manera relevante a alcanzar el objetivo central del Pp.

La MIR vigente del Pp contiene tres componentes que son plenamente consistentes con las causas del problema identificadas en el árbol correspondiente como se muestra en el siguiente cuadro:

Num.	Causa	Componente (o solución de la causa)
1	Los hechos victimizantes afectan negativamente la salud física y emocional de las víctimas.	Servicios especializados de atención psicológica, trabajo social y atención médica proporcionados a las víctimas de delitos y de violaciones a los derechos humanos.
2	La asesoría, orientación y representación jurídica para las víctimas es genérica y carece de especialización.	Servicios jurídicos especializados proporcionados a las víctimas de delitos y de violaciones a los derechos humanos.
3	Limitaciones económicas para enfrentar en lo inmediato los efectos y consecuencias de los hechos victimizantes.	Las víctimas de delitos y de violaciones a los derechos humanos reciben Recursos de Ayuda, Asistencia y Reparación Integral.

Fuente: elaboración propia con base en CEAV (2022) y CEAV (2023).

Nivel 1. Como puede observarse en el cuadro anterior, todos los componentes corresponden a la solución de las principales causas del problema.

Nivel 2. Por su parte, el equipo evaluador identifica que todos los componentes son necesarios para el logro del objetivo central del Pp («Las víctimas de delitos y de violaciones a los derechos humanos avanzan hacia la recuperación o reconstrucción de sus proyectos de vida» (CEAV, 2022, p. 37)), ya que para que efectivamente las víctimas puedan recuperar sus vidas normales (antes de ser víctimas) requieren apoyo en tres ejes principales de intervención: económico, psicológico y legal (CEAV, 2022); ejes que quedan cubiertos por los tres componentes del Pp E033.

Nivel 3. Como los tres componentes citados son los que actualmente el Pp entrega, se considera que todos son factibles de entregar, lo que puede constatarse en el «Reporte sobre el cumplimiento de las metas de los programas presupuestarios a través del avance de sus indicadores» (SHCP, 2023b), que muestra avances parciales (por el periodo de reporte más actual) en la generación y entrega de estos componentes, así como en el cumplimiento de sus metas.

Nivel 4. Con base en lo argumentado en los párrafos anterior, se considera que en su conjunto, los componentes del Pp E033 contribuyen de manera relevante a alcanzar el objetivo central su objetivo central porque, resumiendo, 1) hay una lógica causal acreditada entre causas y efectos del problema que atiende; 2) los componentes del Pp corresponden a las causas identificadas; 3) el objetivo central del Pp corresponde a una situación contraria al problema que éste atiende; y 4) estos componentes son factibles de generar y otorgar a las víctimas que constituyen la población objetivo del programa.

No obstante las fortalezas anteriores, se recomienda tomar en cuenta los componentes considerados en el Anexo 15, particularmente los relacionados con el diseño, planeación, coordinación, seguimiento y evaluación de las acciones de política de atención a víctimas (más compatibles con un Pp modalidad 'P').

Esta pregunta y respuesta se relacionan con las preguntas 1, 2, 3, 4, 5 y 6, así como con las preguntas y respuestas de la sección III. Diseño de la propuesta de atención de la evaluación y su argumentación es consistente.

c. Poblaciones

8. ¿Las poblaciones potencial, objetivo y atendida del Pp se encuentran correctamente identificadas?

Criterios de valoración:

a) El Pp identifica a la población total que presenta el problema público o necesidad que justifica su existencia (población potencial).
b) El Pp identifica a la población que tiene planeado atender para cubrir la población potencial y que es elegible para su atención (población objetivo).
c) El Pp identifica a la población atendida en un ejercicio fiscal y ésta corresponde a un subconjunto o totalidad de la población objetivo (población atendida).
d) Las poblaciones potencial, objetivo y atendida son consistentes entre los diversos documentos estratégicos del programa, por ejemplo: diagnóstico, documento normativo, lineamientos operativos, Instrumento de Seguimiento del Desempeño, entre otros.

Respuesta: Sí.

Nivel	Criterios
	Las poblaciones cuentan con:
4	**Cuatro** de los criterios de valoración.

En el Diagnóstico se definen las poblaciones del Pp como sigue:

- Población potencial: «todas las víctimas de delitos o violaciones a los derechos humanos» (CEAV, 2022, p. 41), cuantificada hasta en 22.3 millones de víctimas. Sin embargo, no todas se registran en el RENAVI, por lo que esta definición y cuantificación pueden acotarse de la siguiente manera: las víctimas de delitos o violaciones a los derechos humanos registradas en el RENAVI, cuantificadas en 41,426 víctimas (CEAV, 2022, p. 42).
- Población objetivo: «víctimas de delitos del fuero federal o de violaciones a los derechos humanos cometidas por autoridades federales» (CEAV, 2022, p. 42), cuantificadas en 31,478 víctimas (CEAV, 2022, p. 43).

Si bien, la población atendida del Pp no se define conceptualmente en ningún documento institucional, se registra en diversas bases de datos en formato Excel. Por lo anterior, las poblaciones del Pp están suficientemente delimitadas, permiten su cuantificación y su verificación empírica, y cumplen con todos los criterios de valoración establecidos en la pregunta, como se argumenta a continuación:

Criterio a). El Pp identifica a la población total que presenta el problema público o necesidad que justifica su existencia; es decir, la población potencial referida al inicio de la respuesta: las víctimas de delitos o violaciones a los derechos humanos registradas en el RENAVI, cuantificadas en 41,426 víctimas. Por ello, el Pp cumple el criterio.

Criterio b). El Pp identifica a la población que tiene planeado atender para cubrir la población potencial y que es elegible para su atención; es decir, la población objetivo referida al inicio de la respuesta: víctimas de delitos del fuero federal o de violaciones a los derechos humanos cometidas por autoridades federales registradas en el RENAVI y cuantificadas en 31,478 víctimas. Por ello, el Pp cumple el criterio.

Criterio c). El Pp identifica a la población atendida en un ejercicio fiscal y ésta corresponde a un subconjunto o totalidad de la población objetivo. La CEAV cuenta con diversas bases de datos en las que se registra la atención y los apoyos que, en su caso, se les proporcionan a las víctimas. Estas bases de datos toman como punto de partida el RENAVI. Por ello, el Pp cumple el criterio, aunque un área de mejora es la integración de estas diversas bases en un padrón único, como se argumenta y recomienda en la respuesta a la pregunta 17.

Criterio d). Las poblaciones potencial, objetivo y atendida son consistentes entre los diversos documentos estratégicos del programa: Diagnóstico, Lineamientos para el otorgamiento de recursos de ayuda, asistencia y reparación integral a personas en situación de víctima (Lineamientos CEAV) y MIR; si bien, las poblaciones del Pp sólo están definidas en su Diagnóstico, los otros documentos institucionales del Pp son consistentes con estas definiciones; lo que puede observarse, por ejemplo, en los requisitos para poder acceder a los apoyos del Pp establecidos en los Lineamientos CEAV; o bien, en el propósito de la MIR del programa y en la definición del problema que atiende. Por ello, el Pp cumple el criterio.

No obstante lo anterior, y en consistencia con las recomendaciones relacionadas con el problema y objetivo central del programa, el equipo evaluador recomienda considerar las siguientes definiciones de las poblaciones del Pp: 1. Población potencial: Víctimas de delitos o violaciones a sus derechos humanos o, incluso, de ambos flagelos, independientemente del fuero que correspondan estos delitos o del orden de gobierno de las autoridades que, en su caso, hayan violado sus derechos humanos; 2. Población objetivo: Víctimas de delitos del fuero federal o de violaciones a los derechos humanos cometidas por autoridades federales o, incluso, de ambos flagelos. Como puede observarse, la esencia de ambas alternativas es la misma que las definiciones y cuantificaciones actuales. Por último, se recomienda tomar en cuenta lo planteado en el Anexo 15 sobre las poblaciones de la parte del programa que diseña, planea, coordina, monitorea y evalúa las acciones de política de atención a víctimas (más compatible con un Pp modalidad 'P').

No se omite mencionar que una población beneficiaria indirecta del programa son las víctimas indirectas que por la naturaleza del caso particular el Pp no se les otorgue un apoyo directo; o bien, personas cercanas de la red de apoyo de cada víctima que indirectamente también se benefician con las acciones del programa al beneficiar directamente a su familiar o persona cercana que haya sido víctima.

Esta pregunta y respuesta se relacionan con las preguntas 1, 2, 3, 4 y 5, así como con las preguntas y respuestas de la sección III. Diseño de la propuesta de atención y la sección IV. Diseño operativo de la evaluación y su argumentación es consistente.

d. Experiencias de atención

9. ¿Existe justificación teórica o empírica documentada que sustente el tipo de intervención que el Pp lleva a cabo?

Respuesta: Sí.

Nivel	Criterios
	La justificación teórica o empírica que sustenta el tipo de intervención:
3	Se desprende del análisis documentado (estudios, investigaciones, estadísticas oficiales, etc.) de experiencias de atención en el ámbito nacional o internacional; además, presenta el análisis de resultados, obstáculos o retos que han encontrado los programas o experiencias de atención identificados; además, presenta evidencia que valida el mecanismo causal que sustenta el diseño del Pp, es decir, la relación entre las causas y el problema central identificado en el Árbol del problema.

En la sección de Experiencias de atención del Diagnóstico se describe con suficiencia el caso de la Justicia Transicional (JT), en particular, el caso de Colombia. Asimismo, en otros documentos (algunos de la misma CEAV) se exponen evidencias que validan el mecanismo de intervención del Pp; por lo que es posible asignar el nivel tres en la respuesta, como se argumenta a continuación:

Nivel 1. La experiencia de atención descrita en el Diagnóstico relativa a la JT en Colombia se desprende del análisis documentado de experiencias de atención en el ámbito internacional, por medio de estudios, investigaciones y estadísticas oficiales, tales como los de SG-ONU (2004), CIDE-CNDH (2018), Ríos (2020) y Grasa (2020). En el Anexo 13 se especifican los detalles de estas referencias.

Nivel 2. La experiencia de atención descrita en el Diagnóstico relativa a la JT en Colombia presenta un análisis de sus obstáculos, retos y resultados, aunque se indica y sustenta con claridad lo siguiente: «la experiencia internacional ha mostrado que los procesos de paz son largos y complejos, por lo que todavía es pronto para sacar conclusiones definitivas respecto a sus resultados» (CEAV, 2022, p. 33). En general, se argumenta que, por ser aún una etapa temprana en la implementación de la JT en Colombia, no se han logrado aún resultados favorables. Asimismo, en cuanto los retos y obstáculos se identifican y exponen los siguientes: cambios políticos, cambios en la administración pública y otras deficiencias institucionales, rechazo social, desconfianza y apatía, conflictos armados, economías ilegales, así como el impacto económico de la pandemia por la COVID-19.

Nivel 3. Aunque lo expuesto (la JT) constituye evidencia que podría validar parcialmente el mecanismo causal que sustenta el diseño del Pp, es decir, la relación entre las causas y el problema central identificado en el Árbol del problema, se considera que hay evidencia que valida de forma más clara e integral este mecanismo. Por ejemplo, la misma CEAV presentó en 2015 el Modelo Integral de Atención a Víctimas (MIAV) que contempla las medidas «a) restitución, b) rehabilitación, c) compensación, d) satisfacción y e) garantías de no repetición» (CEAV, 2022, p. 38). Estas medidas se basaron en buenas prácticas internacionales de atención a víctimas de Colombia, Chile, Estado Unidos, Inglaterra y Australia (CEAV, 2015) que, en su conjunto, constituyen una mejor evidencia del mecanismo causal del programa.

Nivel 4. Como en el Diagnóstico no se hace referencia a efectos positivos atribuibles a componentes similares a los que otorga el Pp E033 (tampoco en otro documento institucional de la CEAV o del Pp E033), no es posible asignar el nivel 4 en la respuesta, dadas las especificaciones establecidas en los TdR para hacer la evaluación, aunque el equipo evaluador haya identificado algunas evaluaciones que dan cuenta de tales efectos;[3] por lo que aunque exista evidencia al respecto, no es posible asignar un mayor nivel al asignado.

Por lo anterior, se recomienda fortalecer el Diagnóstico con mayor evidencia que fortalezca la validación del mecanismo de intervención del Pp, como la referida en esta respuesta, particularmente en lo correspondiente a los niveles 3 y 4.

[3] Evaluaciones disponibles en los siguientes enlaces: https://blogs.worldbank.org/es/latinamerica/usando-evidencia-para-construir-pol-ticas-eficaces-de-justicia-transicional-para-colombia; https://pure.urosario.edu.co/es/projects/impact-evaluation-of-the-mobile-victim-care-unit-in-colombia-umav; https://research-hub.urosario.edu.co/display/ef5ae4a6-5c1f-43d5-ad54-969eee960c19

Esta pregunta y respuesta se relacionan con las preguntas 1, 2, 3, 4 y 5, así como con las preguntas y respuestas de la sección III. Diseño de la propuesta de atención, y su argumentación es consistente.

e. Selección de alternativas

10. ¿El diseño del Pp se considera una alternativa óptima (robusta) de intervención para atender el problema o necesidad pública que justifica la existencia del Pp?

Respuesta: Sí.

Nivel	Respuesta
2	La instancia evaluadora considera que el diseño del Pp **sí** es una alternativa robusta de intervención, con áreas de oportunidad en sus elementos clave: población, bienes y/o servicios, mecánica operativa.

Tomando en cuenta las respuestas emitidas hasta este punto de la evaluación, se considera que el diseño del Pp es una alternativa robusta (mas no óptima) de intervención para atender el problema que justifica la existencia del Pp, con las áreas de mejora expuestas. A continuación, se justifica brevemente esta valoración, resumiendo las fortalezas y debilidades hasta ahora identificadas y expuestas:

Fortalezas:

- El Pp E033 es el programa con el que la CEAV ejecuta sus tareas sustantivas divididas en dos ejes de acción principales: 1) atención directa a víctimas; 2) dirección, planeación, diseño, seguimiento y evaluación de la política nacional de atención a víctimas.
- El Pp cuenta con un Diagnóstico sólido, en términos de la MML adoptada y adaptada en México, que sustenta adecuadamente su diseño, específicamente lo relacionado al primer eje de acción de la CEAV referido, y este Diagnóstico desarrolla de manera satisfactoria todos los apartados considerados en el documento de Aspectos.
- El problema, objetivo central (o propósito), población potencial y población objetivo del programa son consistentes entre sí, están adecuadamente definidas con base en la MML, se sustentan y desarrollan suficientemente en el Diagnóstico y reflejan robustamente lo relacionado al primer eje de acción de la CEAV.
- El análisis del problema que atiende el programa se desagrega por unidades territoriales y grupos poblacionales relevantes, identificando algunas diferenciaciones que se toman en cuentan en el diseño del Pp.

Debilidades:

- Los principales documentos institucionales del programa (Diagnóstico, MIR y Lineamientos CEAV) no hacen explícita la dualidad del Pp: por un lado, atiende directamente a las víctimas con el objetivo de que recuperen sus vidas normales lo antes posible; por otro, funge como instancia rectora de la política pública de atención a víctimas. Los principales documentos del Pp soslayan esta última parte con la que el programa se encarga de la planeación, dirección, seguimiento y evaluación de la política nacional de atención a víctimas.
- El Pp carece de análisis prospectivos del problema que atiende, así como de sus causas y cobertura.

En su conjunto, estas debilidades pueden generar ineficiencias e ineficacias en la operación del programa, particularmente en lo que respecta al segundo eje mencionado (política pública de atención a víctimas). Por ello, es importante que las personas responsables del programa las atiendan lo antes posible en favor de estos dos atributos a los que toda política pública debería apelar.

Las propuestas concretas de mejora del Pp se presentan en las respuestas anteriores, pero (a manera de resumen) se destaca la siguiente gran recomendación: actualizar el Diagnóstico del programa en función de las recomendaciones emitidas en las respuestas a las preguntas y, sobre todo, en el contenido del Anexo 15.

Esta pregunta y respuesta se relacionan con las preguntas 1 a 9 y su argumentación es consistente.

Sección IV. Diseño operativo

a. Cobertura

11. ¿El Pp cuenta con una estrategia de cobertura documentada para la atención de su población potencial y objetivo?

Criterios de valoración:

a) Cuantifica la evolución de la población potencial y objetivo para al menos los próximos tres años.
b) Considera el presupuesto que requiere el Pp para atender a su población objetivo para al menos los tres próximos años.
c) Especifica metas de cobertura anuales para el plazo que se haya definido y los criterios con los que se establecen las metas son claros.
d) Con el diseño actual del Pp es posible alcanzar las metas de cobertura definidas (metas factibles).

Respuesta: No.

Nivel	Criterios
	La estrategia de cobertura cuenta con:
0	**Ninguno** de los criterios de valoración.

El Pp no cuenta con una estrategia de cobertura documentada. Tampoco en sus diferentes documentos institucionales se especifican los elementos descritos en los criterios de valoración de la pregunta; por ello, no fue posible asignar un nivel de valoración mayor en la respuesta.

No obstante lo anterior, en el Programa Institucional de la Comisión Ejecutiva de Atención a Víctimas 2020-2024 (PI-CEAV) se establecen algunas metas y parámetros para medir su desempeño; entre ésta se encuentra la meta 2024 del indicador «Promedio porcentual de víctimas atendidas por la Comisión Ejecutiva de Atención a Víctimas insatisfechas o muy insatisfechas con su actuación respecto a la verdad, justicia, reparación y no repetición» (CEAV, 2020, p. 30), que muestra una parte de la cobertura del programa.

Por lo anterior, se recomienda que el Pp adopte una estrategia de cobertura que cumpla con los criterios de valoración establecidos en la pregunta y tome como referencia lo indicado en los anexos 4 y 16.

Esta pregunta y respuesta se relacionan con las preguntas 1 y 8, así como con las preguntas y respuestas de la sección IV. Diseño operativo, y su argumentación es consistente.

b. Criterios de elegibilidad

12. ¿El Pp cuenta con criterios de elegibilidad documentados para la selección de su población objetivo y éstos cumplen con las siguientes características?

Criterios de valoración:

a) Son congruentes con la identificación, definición y delimitación de la población objetivo.
b) Se encuentran claramente especificados, es decir, no existe ambigüedad en su redacción.
c) Se encuentran estandarizados y sistematizados.
d) Son públicos y accesibles a la población objetivo en un lenguaje claro, sencillo y conciso.

Respuesta: Sí.

Nivel	Criterios
	Los criterios de elegibilidad cuentan con:
4	**Cuatro** de los criterios de valoración.

En el Diagnóstico se establecen como criterios de elegibilidad para la selección de la población objetivo del Pp que 1) las víctimas a seleccionarse sean «víctimas de delitos del fuero federal o de violaciones a los derechos humanos cometidas por autoridades federales» (CEAV, 2022, p. 42); y 2) que estas víctimas se encuentren registradas en el RENAVI. Por ello, los criterios de elegibilidad cumplen con todos los criterios de valoración establecidos en la pregunta como se argumenta a continuación:

Criterio a). Los criterios de elegibilidad son congruentes con la identificación, definición y delimitación de la población objetivo porque propiamente estos criterios forman parte sustantiva de la definición y cuantificación de esta población. Asimismo, se considera que estos criterios de elegibilidad son particularmente congruentes con la caracterización de las poblaciones potencial y objetivo del Pp, ya que en las secciones correspondientes del Diagnóstico se exponen con suficiencia estos criterios. Por lo anterior, el Pp cumple con este criterio.

Criterio b). Los criterios de elegibilidad se encuentran claramente especificados en el Diagnóstico, ya que en la sección de Cobertura se indican con claridad ambos criterios. Por ello, no existe ambigüedad en su redacción y los criterios cumplen con el criterio de valoración. Sin embargo, en los Lineamientos CEAV no es claro el primer criterio de elegibilidad, ya que se especifica lo siguiente como requisito y documentación para poder acceder a los apoyos del programa: «Constancia de Inscripción al Registro Nacional de Víctimas o documento comprobatorio de su inscripción en el Registro Federal de Víctimas» (CEAV, 2022b, p. 19) aparentemente, dejando abierta la posibilidad de apoyar a víctimas de alguno de los registros estatales, lo que correspondería a la población potencial del programa, pero no a la objetivo.

Criterio c). Los criterios de elegibilidad se encuentran estandarizados en sus documentos institucionales, principalmente en el Diagnóstico, en los Lineamientos CEAV y, parcialmente, en los Lineamientos para la Transmisión de Información al Registro Nacional de Víctimas (Lineamientos RENAVI). Estos documentos son del conocimiento del personal responsable de las diferentes áreas administrativas de la CEAV. Asimismo, los criterios de elegibilidad se encuentran sistematizados porque se "operacionalizan" mediante el RENAVI, que se opera mediante sistemas informáticos. Por lo anterior, el Pp cumple con este criterio.

Criterio d). Los criterios de elegibilidad son públicos y accesibles a la población objetivo en un lenguaje claro, sencillo y conciso ya que tanto el Diagnóstico (https://www.gob.mx/cms/uploads/attachment/file/751184/DX_E033_2022_Val.pdf) como los Lineamientos CEAV (https://www.gob.mx/cms/uploads/attachment/file/715820/LRAARI_INTEGRADOS_-_080422.pdf) y los Lineamientos RENAVI (https://www.gob.mx/ceav/documentos/lineamientos-para-la-transmision-de-informacion-al-registro-nacional-de-victimas-renavi) son públicos. El Diagnóstico se elabora con base en la estructura establecida por la SHCP en el documento de Aspectos; los Lineamientos CEAV. Además, en general, estos documentos se redactan y estructuran de una manera clara, sencilla y concisa. Por lo anterior, el Pp cumple con este criterio. Sin embargo, ni los Lineamientos CEAV ni los Lineamientos RENAVI cuentan con un índice o lista de contenido que facilite su lectura.

Se recomienda valorar la posibilidad de verificar los Lineamientos CEAV al respecto del criterio de elegibilidad relacionado con el fuero y ámbito de los delitos y violaciones a los derechos humanos de las víctimas que atienden, así como precisar lo

necesario para que ambos criterios de elegibilidad sean claros y consistentes cabalmente en todos los documentos institucionales del programa.

Esta pregunta y respuesta se relacionan a la pregunta 8, así como a las preguntas y respuestas de la sección IV. Diseño operativo, y su argumentación es consistente.

13. ¿El Pp establece criterios de elegibilidad diferenciados o criterios de priorización para la selección de grupos poblacionales, territoriales del país o, en su caso, acciones para la conservación del medio ambiente?

Respuesta: Sí.

Nivel	Respuesta
4	El Pp **sí** considera criterios diferenciados o prioritarios para la selección de grupos poblacionales, territorios del país o, en su caso, acciones para la conservación del medioambiente.

Los Lineamientos CEAV establecen formalmente dos criterios de priorización: 1. «La gravedad del daño sufrido por las víctimas, considerando la gravedad y magnitud del hecho victimizante cometido o la gravedad y magnitud de la violación de sus derechos, así como las circunstancias y características del hecho victimizante» (CEAV, 2022, p. 1); 2. «Con la finalidad de garantizar un enfoque transversal de género y diferencial, se considerará si la víctima pertenece a un grupo en condiciones de vulnerabilidad, sus características y necesidades especiales, particularmente tratándose de los grupos expuestos a un mayor riesgo de violación de sus derechos, como niñas, niños y adolescentes, mujeres, adultos mayores, personas con discapacidad, migrantes, indígenas, personas defensoras de derechos humanos, periodistas y personas en situación de desplazamiento interno» (CEAV, 2022, p. 1). El primero de estos criterios se refuerza en la primera atribución de la persona titular de la CEAV referida en los Lineamientos CEAV: «Velar por la maximización del uso de los recursos, priorizando en todo momento aquellos casos de mayor gravedad» (CEAV, 2022, p. 34). Estos criterios de priorización son consistentes con algunas de las afectaciones diferenciadas del problema expuestas en la respuesta a la pregunta 4, particularmente la relacionada con los grupos de población más vulnerables, y el equipo de evaluación considera que son pertinentes, ya que con base en lo expuesto en el Diagnóstico es posible identificar que no todos los delitos o violaciones a los derechos humanos tienen las mismas afectaciones negativas, tanto por la naturaleza del delito o la violación, como por las precondiciones de las personas que se convierten en víctimas; mientras peor sea el delito o la violación y mientras más vulnerable sea la persona que se convierte en víctima antes de serlo, el impacto negativo será mayor; por lo que quedan bien sustentados ambos criterios de priorización.

Es pertinente puntualizar que, como el Pp opera en buena medida mediante la demanda de los componentes que ofrece, si un grupo poblacional (por ejemplo, mujeres violentadas) solicita mayoritariamente los apoyos del Pp, éste deberá atender mayoritariamente a este grupo. En este sentido, si en un territorio o estado (como Jalisco o Tamaulipas) se demandan más los bienes y servicios del Pp porque en él se presentan más delitos del fuero federal, el Pp concentrará más recursos en atender las víctimas de estos estados.

Por lo anterior, y dadas las especificaciones de los TdR para hacer la evaluación, es posible asignar el nivel 4 en la respuesta. Sin embargo, se recomienda estructurar y tipificar con mayor detalle ambos criterios de priorización, de modo que quede más claro cuáles serán los tipos de delito o de violaciones a derechos que serán más prioritarios que otros, así como los grupos de personas cuya atención será más prioritaria o, incluso, la combinación de ambos criterios. Asimismo, se recomienda que la CEAV implemente las medidas necesarias y factibles para facilitar el acceso a los componentes que otorga a personas con discapacidad, indígenas y adultos mayores, particularmente mujeres, de modo que las víctimas que pertenezcan a alguno o algunos de estos grupos no queden excluidas del programa.

Esta pregunta y respuesta se relacionan a las preguntas 4 y 8, así como a las preguntas y respuestas de la sección IV. Diseño operativo, y su argumentación es consistente.

c. Mecanismos de solicitud y entrega de bienes y/o servicios

14. ¿El Pp cuenta con procedimientos para recibir, registrar y dar trámite a las solicitudes de los bienes y/o servicios que genera, están documentados y cumplen con las siguientes características?

Criterios de valoración:

a) Consideran y se adaptan a las características de la población objetivo.
b) Identifican y definen plazos para cada procedimiento, así como datos de contacto para atención.
c) Presentan y describen los requisitos y formatos necesarios para cada procedimiento.
d) Son públicos y accesibles a la población objetivo en un lenguaje claro, sencillo y conciso.

Respuesta: Sí.

Nivel	Criterios
	Los procedimientos cuentan con:
4	**Cuatro** de los criterios de valoración.

El Pp cuenta con los Lineamientos CEAV en los que se describe el procedimiento para recibir, registrar y tramitar las solicitudes de los bienes y servicios (componentes) que genera y entrega el Pp, por lo que está documentado y cumple con todos los criterios de valoración como se argumenta a continuación:

Criterio a). Los Lineamientos CEAV consideran y se adaptan, en lo general, a las características de la población objetivo porque están diseñados *ex profeso* para las víctimas que conforman las poblaciones potencial y objetivo del programa. Esto significa que, en principio, todas las víctimas que conforman estas poblaciones (principalmente la población objetivo) podrían acceder a los componentes que ofrece el programa cumpliendo los requisitos que se especifican con claridad en estos Lineamientos CEAV. Por lo anterior, se considera que el Pp cumple con el criterio.

Criterio b). Los Lineamientos CEAV identifican y definen plazos para la tramitación de los apoyos que otorga el Pp; por ejemplo, plazos de otorgamiento de apoyos, plazos de comprobación, plazo de integración de expedientes, plazos de entrega de documentación requerida, plazos de emisión de dictámenes, plazo de determinación de procedencia de pagos y de los pagos mismos, plazo de resoluciones, plazo de notificación de fecha de pago y plazos de reintegros. En los Lineamientos CEAV también se indica la dirección de correo electrónico recursosdeayuda@ceav.gob.mx «para mayor información respecto al contenido, requisitos y procesos de los presentes Lineamientos» (CEAV, 2022b, p. 39). Adicionalmente, en la página de la CEAV se especifican los datos de contacto de atención ciudadana: https://www.gob.mx/ceav; por lo que el procedimiento de tramitación de apoyos cumple con el criterio. Sin embargo, es deseable que en los Lineamientos CEAV también se especifiquen los datos de contacto (nombre, teléfono y redes sociales) para la atención de víctimas, de modo que se les facilite más la resolución de dudas y consultas sobre el Pp.

Criterio c). Los Lineamientos CEAV presentan y describen los requisitos y formatos necesarios para el procedimiento de tramitación de apoyos. Estos requisitos y formatos están diferenciados en función del tipo de apoyo a tramitarse: servicios médicos, gastos funerarios, alimentación, alojamiento, traslados, compensación por violaciones a derechos humanos, compensación subsidiaria por la comisión de un delito del fuero federal y, en su caso, estatal o municipal. Los formatos se incluyen como anexos de los Lineamientos CEAV. Por lo anterior, el procedimiento de tramitación de apoyos cumple con el criterio.

Criterio d). Por lo argumentado en la respuesta a la pregunta 12 sobre el cumplimiento del criterio d), los Lineamientos CEAV son públicos y accesibles a la población objetivo en un lenguaje claro, sencillo y conciso. Estos lineamientos se publican en el siguiente enlace: https://www.gob.mx/cms/uploads/attachment/file/715820/LRAARI_INTEGRADOS_-_080422.pdf; por lo que el procedimiento de tramitación de apoyos cumple con el criterio.

Al respecto, sólo se recomienda que en los Lineamientos CEAV se especifique el nombre, teléfono y redes sociales de atención para víctimas que les interese recibir algún apoyo del Pp, de modo que se les facilite más la resolución de dudas y consultas.

Esta pregunta y respuesta se relacionan a las preguntas 7 y 8, así como a las preguntas y respuestas de la sección IV. Diseño operativo, y su argumentación es consistente.

15. ¿El Pp cuenta con procedimientos para la entrega de los bienes y/o servicios documentados que cumplen con las siguientes características?

Criterios de valoración:

a) Consideran y se adaptan a las características de la población objetivo.
b) Identifican y definen plazos para cada procedimiento, así como datos de contacto para la atención al público.
c) Presentan y describen los requisitos y formatos necesarios para el procedimiento.
d) Son públicos y accesibles a la población objetivo en un lenguaje claro, sencillo y conciso.

Respuesta: Sí.

Nivel	Criterios
	Los procedimientos cuentan con:
4	**Cuatro** de los criterios de valoración.

El Pp cuenta con los Lineamientos CEAV que describe el procedimiento para la entrega de los componentes que otorga el Pp (que esencialmente se hace con transferencia bancaria o electrónica de recursos), por lo que está documentado y cumple con todos los criterios de valoración, como se argumenta a continuación:

Criterio a). Los Lineamientos CEAV consideran y se adaptan, en lo general, a las características de la población objetivo porque están diseñados *ex profeso* para las víctimas que conforman las poblaciones potencial y objetivo del programa. Esto significa que, en principio, todas las víctimas que conforman estas poblaciones (principalmente la población objetivo) podrían acceder a los componentes que ofrece el programa cumpliendo los requisitos que se especifican con claridad en estos Lineamientos CEAV. Por lo anterior, se considera que el Pp cumple con el criterio.

Criterio b). Los Lineamientos CEAV identifican y definen plazos para la entrega de los apoyos que otorga el Pp; por ejemplo, plazos de otorgamiento de apoyos, plazos de comprobación, plazo de integración de expedientes, plazos de entrega de documentación requerida, plazos de emisión de dictámenes, plazo de determinación de procedencia de pagos y de los pagos mismos, plazo de resoluciones, plazo de notificación de fecha de pago y plazos de reintegros. En los Lineamientos CEAV también se indica la dirección de correo electrónico recursosdeayuda@ceav.gob.mx «para mayor información respecto al contenido, requisitos y procesos de los presentes Lineamientos» (CEAV, 2022b, p. 39). Adicionalmente, en la página de la CEAV se especifican los datos de contacto de atención ciudadana: https://www.gob.mx/ceav; por lo que el procedimiento de entrega de apoyos cumple con el criterio. Sin embargo, es deseable que en los Lineamientos CEAV también se especifiquen los datos de contacto (nombre, teléfono y redes sociales) para la atención de víctimas, de modo que se les facilite más la resolución de dudas y consultas sobre el Pp.

Criterio c). Los Lineamientos CEAV presentan y describen los requisitos y formatos necesarios para el procedimiento de entrega de apoyos. Estos requisitos y formatos están diferenciados en función del tipo de apoyo a entregarse: servicios médicos, gastos funerarios, alimentación, alojamiento, traslados, compensación por violaciones a derechos humanos, compensación subsidiaria por la comisión de un delito del fuero federal y, en su caso, estatal o municipal. Los formatos se incluyen como anexos de los Lineamientos CEAV. Por lo anterior, el procedimiento de entrega de apoyos cumple con el criterio.

Criterio d). Por lo argumentado en las respuestas a las preguntas 12 y 14 sobre el cumplimiento del criterio d), los Lineamientos CEAV son públicos y accesibles a la población objetivo en un lenguaje claro, sencillo y conciso. Estos lineamientos se publican en el siguiente enlace: https://www.gob.mx/cms/uploads/attachment/file/715820/LRAARI_INTEGRADOS_-_080422.pdf; por lo que el procedimiento de entrega de apoyos cumple con el criterio.

Al respecto, sólo se recomienda que en los Lineamientos CEAV se especifique el nombre, teléfono y redes sociales de atención para víctimas que les interese recibir algún apoyo del Pp, de modo que se les facilite más la resolución de dudas y consultas.

Esta pregunta y respuesta se relacionan a las preguntas 7, 8 y 14, así como a las preguntas y respuestas de la sección IV. Diseño operativo, y su argumentación es consistente.

16. ¿El Pp establece procedimientos diferenciados o prioritarios para la atención de grupos poblacionales, territorios del país, sobre los que ha identificado afectaciones diferenciadas del problema que busca atender o, en su caso, para la conservación del medio ambiente?

Respuesta: No aplica.

A pesar de que el Pp establezca los criterios de priorización descritos en la repuesta a la pregunta 13, el equipo de evaluación no considera que le sean aplicables procedimientos diferenciados o prioritarios para la atención de grupos poblacionales o unidades territoriales sobre los que ha identificado afectaciones diferenciadas del problema que busca atender, aunque sea útil para el Pp y para la CEAV analizar el problema que atiende en función de unidades territoriales (como entidades federativas) y grupos poblacionales (como mujeres y hombres). Sustento de lo anterior es que el procedimiento para la atención de cualquier persona (mujer u hombre, indígena o no indígena, de Tamaulipas o de Ciudad de México, etc.) es el mismo y así debe ser, apelando a un trato igualitario a todas las víctimas que formen parte de su población objetivo, independientemente del grupo poblacional al que pertenezcan o del territorio donde vivan o donde hayan sido víctimas.

No obstante lo anterior, es importante recomendar que el Pp valore la factibilidad y utilidad de establecer las facilidades necesarias para apoyar a mujeres violentadas, mediante la incorporación y aplicación de la perspectiva de género en todo momento, así como para apoyar a personas indígenas u otros grupos vulnerables, como personas adultas mayores, personas con discapacidad o personas analfabetas, de modo que las víctimas que forman parte de estos grupos también puedan acceder a los apoyos del programa.

Esta pregunta y respuesta se relacionan a las preguntas 4 y 8, así como a las preguntas y respuestas de la sección IV. Diseño operativo, y su argumentación es consistente.

d. Padrón

17. ¿El Pp cuenta con información documentada que permite conocer a la población atendida, que cumpla con las siguientes características?

Criterios de valoración:

a) Incluye características de la población atendida.
b) Incluye características del tipo de bien o servicio otorgado.
c) Se encuentra sistematizada[4] y cuenta con mecanismos documentados para su depuración y actualización.
d) Incluye una clave única por unidad o elemento de la población atendida que permite su identificación en el tiempo.

Respuesta: Sí.

Nivel	Criterios
	La información cuenta con:
3	**Tres** de los criterios de valoración (a, b y d).

El Pp cuenta con diversas bases de datos con el registro de las víctimas apoyadas, algunas de sus características básicas y de los apoyos otorgados. Por ello, esta información cumple con los criterios de valoración a), b) y d), ya que, al no presentar evidencia de un sistema informático para la gestión de estas bases de datos y sus registros, no se puede considerar que cumpla con el criterio de valoración c), como se argumenta a continuación:

Criterio a). Las bases de datos con la información de la población atendida incluyen sus características básicas, tales como identificador, tipo de delito, fecha de hechos victimizantes, tipo de víctima, caso emblemático relacionado, sexo o género, etapa de vida, asesor o funcionario de atención, discapacidad o incapacidad (en su caso) RENAVI y entidad federativa, entre otros datos. Por ello, se considera que el Pp cumple con el criterio de valoración. Sin embargo, es deseable que las diferentes bases de datos con las características de la población atendida del Pp sea más homogénea y esté integrada (no todas tienen las mismas características mencionadas ni todas ellas); por ejemplo con los siguientes datos: edad, sexo, entidad federativa, municipio, tipo de delito, fuero del delito, indígena/no indígena y discapacidad (en su caso).

Criterio b). Las bases de datos con la información de la población atendida las características esenciales del tipo de bien o servicio otorgado; por ejemplo, tipo de apoyo o concepto y tipo de atención. Por ello, el Pp cumple con el criterio de valoración.

Criterio c). Las bases de datos con la información de la población atendida no se encuentran sistematizadas ni se identificaron mecanismos documentados para su depuración y actualización; por lo que el Pp no cumple con el criterio de valoración.

Criterio d). Las bases de datos con la información de la población atendida incluyen una clave única por unidad o elemento de la población atendida que permite su identificación en el tiempo; aunque esta clave o identificador es diferentes en función del área responsable, en general las bases de datos del Pp sobre su población atendida cumplen con esta característica; por lo que el Pp cumple con el criterio de valoración.

Con base en el análisis anterior, se recomienda que el Pp valore la posibilidad de integrar en una sola base de datos homogénea, estandarizada y sistematizada toda la información disponible para la CEAV de las víctimas atendidas y de los apoyos otorgados, tomando como referencia los criterios de valoración de esta pregunta, así como los Lineamientos para la constitución, actualización, autenticidad, inalterabilidad, seguridad y difusión de la información del Padrón de Beneficiarios, disponibles en https://www.dof.gob.mx/nota_detalle.php?codigo=5597492&fecha=30/07/2020#gsc.tab=0. Aunque no se tenga la obligación de apegarse a estos lineamientos, sí serían una buena referencia para mejorar las bases de datos de la población atendida del Pp. Esta pregunta y respuesta se relacionan a la pregunta 8, así como a las preguntas y respuestas de la sección IV. Diseño operativo, y su argumentación es consistente.

[4] Se entiende por **sistematizada** que la información se encuentre en bases de datos y disponible en un sistema informático; por actualizada, que el padrón contenga los datos más recientes de acuerdo con la periodicidad definida para el tipo de información; y por depurada, que no contenga duplicidades o beneficiarios no vigentes.

e. Transparencia y rendición de cuentas

18. ¿El Pp cuenta con mecanismos de transparencia y rendición de cuentas a través de los cuales pone a disposición del público la información de, por lo menos, los temas que a continuación se señalan?

Criterios de valoración:

a) Los documentos normativos y/u operativos del Pp.
b) La información financiera sobre el presupuesto asignado, así como los informes del ejercicio trimestral del gasto.
c) Los indicadores que permitan rendir cuenta de sus objetivos y resultados, así como las evaluaciones, estudios y encuestas financiados con recursos públicos;
d) Listado de personas físicas o morales a quienes se les asigne recursos públicos.

Respuesta: Sí.

Nivel	Criterios
	La información del Pp cuenta con:
4	**Todos** los criterios de valoración aplicables (a, b y c).

La CEAV cuenta con un sitio web en el que publica información institucional de esta Comisión y del Pp E033 (https://www.gob.mx/ceav); adicionalmente, cuenta con otros enlaces web donde publica la información esencial relativa a este Pp; por lo que cumple con todos los criterios de valoración aplicables (a, b y c). El criterio d) no le resultó aplicable como se argumenta a continuación:

Criterio a). La CEAV publica sus principales documentos normativos y operativos: la versión completa (http://www.gob.mx/ceav/documentos/99361) y la versión resumida de los Lineamientos CEAV (http://www.gob.mx/cms/uploads/attachment/file/715485/Lineamientos_2022.pdf); los anexos y formatos correspondientes a estos Lineamientos CEAV (https://www.gob.mx/ceav/articulos/lineamientos-para-el-otorgamiento-de-recursos-de-ayuda-asistencia-y-reparacion-integral-298840); la Ley General de Víctimas (https://www.gob.mx/cms/uploads/attachment/file/75802/LGV.pdf) y su reglamento (https://www.gob.mx/cms/uploads/attachment/file/75804/REGLAMENTO_LEY_GENERAL_DE_VICTIMAS.pdf). Al ser el Pp E033 el único programa sustantivo que implementa la CEAV se considera que cumple con el criterio de valoración.

Criterio b). En el Portal Nacional de Transparencia (PNT) (http://consultapublicamx.inai.org.mx:8080/vut-web/?idSujetoObigadoParametro=76&idEntidadParametro=33&idSectorParametro=21) se publica la información financiera de la CEAV; entre esta información se localiza el presupuesto asignado y ejercido por cada trimestre cerrado. Asimismo, la CEAV publica los informes del ejercicio trimestral del gasto en los siguientes enlaces:
https://www.gob.mx/ceav/documentos/informacion-programatica-al-primer-trimestre-2023
https://www.gob.mx/ceav/documentos/informacion-programatica-al-segundo-trimestre-2023
https://www.gob.mx/ceav/documentos/informacion-programatica-al-tercer-trimestre-2023
Aunque no es totalmente clara la información presupuestaria de la CEAV que le corresponde al Pp E033, es posible intuir que la información de este programa corresponde al concepto de «Prestación de servicios públicos» referido en estos informes. Asimismo, el ser el Pp E033 el único programa sustantivo que implementa la CEAV se considera que cumple con el criterio de valoración, aunque es deseable que la información financiera publicada por la CEAV distinga con mayor claridad cuál corresponde al Pp E033 y cuál al Pp M001 de apoyo administrativo de esta Comisión.

Criterio c). En el portal de la CEAV (https://www.gob.mx/ceav/documentos/indicadores-de-resultados-2023?idiom=es) se publican los indicadores del Pp E033 trimestralmente, y en el enlace https://www.gob.mx/ceav/documentos/informe-final-de-evaluacion-de-procesos-del-pp-e033-atencion-a-victimas se publica la Evaluación de Procesos del Pp E033 realizada en 2018. Sin embargo, la CEAV no publica la Evaluación de Consistencia y Resultados (ECyR) hecha en 2017 al mismo programa, pero sí pública el contrato correspondiente (https://www.gob.mx/cms/uploads/attachment/file/232938/17._CEAV-C-0503-2017_PAE2017.pdf) y la SHCP sí tiene publicada esta evaluación: https://www.transparenciapresupuestaria.gob.mx/work/models/PTP/programas/sed/evaluaciones/2017/47e033phcr17.zip Por ello, se considera que el Pp sí cumple con el criterio, aunque es recomendable que en el mismo portal institucional de la CEAV publique también la ECyR mencionada.

Criterio d). Por razones de confidencialidad, el Pp no publica ni debe publicar un listado de personas físicas o morales a quienes se les asigne recursos públicos; por lo que este criterio no le resultó aplicable al Pp E033.

Por lo expuesto anteriormente, se considera que la información publicada del Pp E033 es pública, accesible y verificable. Dados los alcances y objetivos de la evaluación (que no es una auditoría) no es posible valorar si esta información es confiable, verificable, veraz y oportuna. Asimismo, se considera que esta información, en lo general, se encuentra redactada en un lenguaje sencillo y es accesible a personas con discapacidad que no sea visual o cognitiva.

Por todo lo anterior, se recomienda que la CEAV publique en un solo subsitio web toda la información relativa al Pp E033, que cumpla los criterios establecidos en la pregunta y que se distinga claramente la información que le corresponde al Pp, en caso de que esta información esté integrada con la de otro Pp de la CEAV (como el Pp M001). Asimismo, se recomienda que, en la medida de lo posible, la información publicada del Pp E033 se encuentre traducida a lenguas indígenas y sea disponible para personas con discapacidad visual, en términos de lo que establece la Ley General de Transparencia y Acceso a la Información Pública.

Esta pregunta y respuesta se relacionan a las preguntas y respuestas de la sección IV. Diseño operativo, y su argumentación es consistente.

19. ¿El Pp cuenta con mecanismos para fomentar los principios de gobierno abierto, la participación ciudadana, la accesibilidad y la innovación tecnológica?

Criterios de valoración:

a) El Pp cuenta con procedimientos para recibir y dar trámite a las solicitudes de información.
b) El Pp establece mecanismos de participación ciudadana en procesos de toma de decisiones.
c) El Pp promueve la generación, documentación y publicación de la información en formatos abiertos y accesibles.
d) El Pp fomenta el uso de tecnologías de la información para garantizar la transparencia, el derecho de acceso a la información y su accesibilidad.

Respuesta: Sí.

Nivel	Criterios
	El mecanismo cuenta con:
4	**Todos** los criterios de valoración.

El Pp cuenta con diversos mecanismos para fomentar los principios de gobierno abierto, participación ciudadana, la accesibilidad y la innovación tecnológica y estos mecanismos cumplen con todos los criterios de valoración, según se argumenta a continuación:

Criterio a). El Pp cuenta con el mecanismo estándar de las dependencias y entidades federales para presentar solicitudes de información mediante la PNT: http://transparencia.ceav.gob.mx/; http://transparencia.ceav.gob.mx/AccesoInformacion/#fila4 ; https://www.plataformadetransparencia.org.mx/ por lo que cumple con el criterio de valoración.

Criterio b). La CEAV cuenta con su Asamblea Consultiva que «es un órgano de opinión y asesoría de las acciones, políticas públicas, programas y proyectos que desarrolle la Comisión Ejecutiva» (LGV, 2023, p. 40). Esta asamblea le es aplicable al Pp E033 y tiene entre sus funciones las siguientes: «Fungir como órgano de consulta de la Comisión Ejecutiva […]»; «Analizar y proponer políticas públicas, programas, proyectos y acciones que desarrolle la Comisión Ejecutiva»; «Proponer la realización de análisis, seguimiento y evaluaciones sobre programas, proyectos y acciones públicas de la Comisión Ejecutiva»; «Discutir y, en su caso, aprobar su plan de trabajo, así como la temporalidad que habrá de tener, los plazos y responsables de su cumplimiento» (CEAV, 2022c, pp. 1 y 2). Asimismo, «la Asamblea Consultiva estará integrada por nueve representantes de colectivos de víctimas, organizaciones de la sociedad civil y académicos quienes serán electos por la Junta de Gobierno y cuyo cargo tendrá carácter honorífico» (LGV, 2023, p. 40). Por lo anterior, el Pp establece mecanismos de participación ciudadana en procesos de toma de decisiones y, por tanto, cumple con el criterio de valoración.

Criterio c). La CEAV cuenta con un subsitio web destinado específicamente para la publicación de datos abiertos (http://transparencia.ceav.gob.mx/DatosAbiertos/) relacionados con el Pp E033. Por medio de este portal pueden consultarse datos sobre atención a víctimas, víctimas de incidencia delictiva del fuero común, bases de datos del RENAVI, personas extranjeras víctimas de delito atendidas por el Instituto Nacional de Migración, víctimas beneficiadas y algunos indicadores relacionados. Asimismo, en este portal se incluyen enlaces a sitios de acceso a la información: Sistemas de portales de Obligaciones de Transparencia (SIPOT), Sistema de solicitudes de información (INFOMEX) e Instituto Nacional de Transparencia, Acceso a la Información y Protección de Datos Personales (INAI), entre otros. Adicionalmente, la CEAV publica diversa información relativa al Pp según lo argumentado en la respuesta a la pregunta 18. Por ello, se considera que el Pp promueve la generación, documentación y publicación de la información en formatos abiertos y accesibles, por lo que cumple con el criterio de valoración.

Criterio d). Por todo lo anterior, puede considerarse que el Pp fomenta el uso de tecnologías de la información para garantizar la transparencia, el derecho de acceso a la información y su accesibilidad, por lo que también cumple con este criterio de valoración, según lo establecido en la Ley General de Transparencia y Acceso a la Información Pública y demás disposiciones aplicables en materia de gobierno abierto, participación ciudadana, accesibilidad y la innovación tecnológica.

Esta pregunta y respuesta se relacionan a las preguntas y respuestas de la sección IV. Diseño operativo, y su argumentación es consistente.

f. Presupuesto

20. ¿El Pp identifica y cuantifica los gastos que se realizan para generar los bienes y/o los servicios que ofrece, y cumplen con los siguientes criterios?

Criterios de valoración:

a) Desglosa el presupuesto por capítulo de gasto y fuente de financiamiento.
b) Presenta estimaciones presupuestarias en el corto plazo.
c) Estima el gasto unitario, como gastos totales/población atendida.
d) Existe coherencia entre los capítulos de gasto y las características de las actividades que realiza y los bienes y/o servicios que entrega.

Respuesta: Sí.

Nivel	Criterios
	El Pp cuenta con:
3	**Tres** de los criterios de valoración (a, b y d).

La CEAV cuenta con bases de datos en formato Excel con el desglose presupuestario del Pp E033. La metodología de cálculo son sumas simples aplicadas con fórmulas en Excel y las fuentes de información son registros administrativos de la CEAV, tomando como base el Presupuesto de Egresos de la Federación (PEF) de cada ejercicio fiscal. Estas bases de datos cumplen los criterios de valoración a), b) y d), pero no cumplen con el criterio c), como se argumenta a continuación:

Criterio a). El Pp desglosa el presupuesto por capítulo de gasto y fuente de financiamiento (la gran mayoría corresponde a recursos fiscales y los únicos capítulos de gasto que sistemáticamente el Pp presupuesta son el 1000, 2000, 3000 y 4000). Adicionalmente, estas bases de datos distinguen el presupuesto aprobado original, el modificado y el ejercido. Por ello, el Pp cumple con el criterio de valoración.

Criterio b). En el marco del proceso presupuestario 2024 y considerando como corto plazo un año fiscal, el Pp cuenta con estimaciones presupuestarias en el corto plazo, toda vez que para la integración del correspondiente anteproyecto de presupuesto de egresos 2024, se estima detalladamente el presupuesto del Pp para este ejercicio fiscal, por lo que cumple con el criterio de valoración.

Criterio c). El Pp no estima el gasto unitario, como gastos totales/población atendida, por lo que no cumple con el criterio de valoración. Se identificó que una de las razones de ello es la fragmentación de las bases de datos de la población atendida del Pp que no a todas las víctimas atiende con apoyos monetarios o subsidios.

Criterio d). Se identificó que existe coherencia entre los capítulos de gasto, las características de las actividades que realiza y los bienes y/o servicios que entrega el Pp, ya que los capítulos de gasto del Pp (1000, de servicios personales, 2000, de materiales y suministros, 3000, de servicios generales y 4000 de transferencias, subsidios y ayudas) son los necesarios para que la CEAV pueda operar el Pp E033 para, en su mayoría, dar apoyos directos a las víctimas. Muestra de lo anterior es que el promedio de los últimos cinco ejercicios fiscales de presupuesto ejercido del capítulo 4000 fue de 71.8 % (715.7 millones corrientes en promedio); lo que indica que sistemáticamente el Pp ejerce poco más de tres cuartas partes de su presupuesto para dar apoyos directos a las víctimas, para lo que sólo necesita, en promedio, una cuarta parte de su presupuesto para operar estos apoyos o para dar apoyos no monetarios a las víctimas, consistente con la modalidad 'E' del Pp (se profundiza al respecto en la siguiente respuesta). Por lo anterior, se considera que el Pp cumple con el criterio de valoración.

Dadas las fortalezas y debilidades anteriores, se recomienda que el Pp valore la factibilidad y utilidad de calcular el gasto unitario promedio de atención a cada víctima, tanto de manera general, como de manera desagregada, obteniendo el gasto promedio unitario de la atención a cada víctima atendida en función del tipo de apoyo otorgado. Lo anterior, sobre todo, para uso interno de la CEAV y toma de decisiones programáticas, presupuestarias, estratégicas y operativas.

Esta pregunta y respuesta se relacionan a las preguntas y respuestas 5, 7, 8, 21, y con las de la sección VIII. Instrumento de Seguimiento del Desempeño, y su argumentación es consistente.

Sección V. Consistencia programática y normativa

21. ¿La modalidad presupuestaria del Pp es consistente con el objetivo que éste persigue, con los bienes y/o servicios que genera, con sus actividades sustantivas y, en conjunto, con su mecanismo de intervención?

Respuesta: Sí, parcialmente.

La modalidad presupuestaria del programa es la 'E' de prestación de servicios públicos que, según el Anexo 2 del Manual de Programación y Presupuesto y el Diagnóstico del Pp, corresponde a «Actividades del sector público, que realiza en forma directa, regular y continua, para satisfacer demandas de la sociedad, de interés general, atendiendo a las personas en sus diferentes esferas jurídicas, a través de las siguientes finalidades» (SHCP, 2022b; CEAV, 2022, p. 47). A su vez, esta modalidad contempla funciones de gobierno que, según el referido Anexo 2 consisten en la «atención de los derechos políticos y civiles de las personas» (SHCP, 2022b), entre éstas se encuentran las «víctimas de delitos» (SHCP, 2022b). Por lo anterior y dadas las características del Pp E033 ya expuestas, el equipo de evaluación considera que la modalidad presupuestaria del programa es consistente con su objetivo central («Las víctimas de delitos y de violaciones a los derechos humanos avanzan hacia la recuperación o reconstrucción de sus proyectos de vida» (CEAV, 2022, p. 37), con los componentes que genera y otorga (servicios especializados de atención psicológica, trabajo social y atención médica proporcionados a las víctimas de delitos y de violaciones a los derechos humanos; servicios jurídicos especializados; y recursos de ayuda, asistencia y reparación integral), con sus actividades sustantivas (que versan sobre la generación y gestión de estos componentes) y, en su conjunto, con su mecanismo de intervención y su dinámica de atención a víctimas (reflejada en su Diagnóstico, MIR, Lineamientos CEAV, etc.), así como con su ejercicio presupuestario explicado en la respuesta a la pregunta anterior.

No obstante lo anterior, hay una parte importante del Pp E033 con la que la CEAV ejecuta sus actividades sustantivas relacionadas con la definición, planeación, evaluación y seguimiento de la política nacional de atención a víctimas, que corresponden más a una modalidad 'P' que a una 'E'. Esto se sustenta con lo siguiente:

- Según el referido Anexo 2, los Pp modalidad 'P' son para financiar «actividades destinadas al desarrollo de programas y formulación, diseño, ejecución y evaluación de las políticas públicas y sus estrategias, así como para diseñar la implantación y operación de los programas y dar seguimiento a su cumplimiento» (SHCP, 2022b).
- Algunas de las funciones y facultades de la CEAV, establecidas en el artículo 88 de la LGV, relacionadas con esta modalidad presupuestaria son las siguientes:
  - «Ejecutar y dar seguimiento a los acuerdos y resoluciones adoptadas por el [SNAV];
  - Elaborar anualmente el proyecto de Programa de Atención Integral a Víctimas con el objeto de crear, reorientar, dirigir, planear, coordinar, ejecutar y supervisar las políticas públicas en materia de atención a víctimas;
  - Proponer al [SNAV] una política nacional integral y políticas públicas de prevención de delitos y violaciones a derechos humanos.
  - Proponer al [SNAV] un mecanismo de seguimiento y evaluación de las obligaciones previstas en [la LGV];
  - Coordinar a las instituciones competentes para la atención de una problemática específica;
  - Establecer mecanismos para la capacitación, formación, actualización y especialización de funcionarios públicos o dependientes de las instituciones, de conformidad con lo dispuesto en [la LGV];
  - Establecer las directrices para alimentar de información el [RENAVI];
  - Formular propuestas de política integral nacional de prevención de violaciones a derechos humanos, atención, asistencia, protección, acceso a la justicia, a la verdad y reparación integral a las víctimas de acuerdo con los principios establecidos en [la LGV];
  - Proponer medidas, lineamientos o directrices de carácter obligatorio que faciliten condiciones dignas, integrales y efectivas para la atención y asistencia de las víctimas;
  - Proponer al [SNAV] las directrices o lineamientos que faciliten el acceso efectivo de las víctimas a la verdad y a la justicia;
  - Emitir los lineamientos para la canalización oportuna y eficaz de los recursos humanos, técnicos, administrativos y económicos que sean necesarios para el cumplimiento de las acciones, planes, proyectos y programas de atención, asistencia, acceso a la justicia, a la verdad y reparación integral de las víctimas en los [distintos] ámbitos;
  - Coadyuvar en la elaboración de los protocolos generales de actuación para la prevención, atención e investigación de delitos o violaciones a los derechos humanos;
  - Realizar diagnósticos nacionales que permitan evaluar las problemáticas concretas que enfrentan las víctimas en términos de prevención del delito o de violaciones a los derechos humanos, atención, asistencia, acceso a la justicia, derecho a la verdad y reparación integral del daño;

- Generar diagnósticos específicos sobre las necesidades de las entidades federativas y municipios en materia de capacitación, recursos humanos y materiales que se requieran para garantizar un estándar mínimo de atención digna a las víctimas cuando requieran acciones de ayuda, apoyo, asistencia o acceso a la justicia, a la verdad y a la reparación integral de tal manera que sea disponible y efectiva» (LGV, 2023, pp. 42-44).

- La CEAV, en el ejercicio fiscal vigente (2023) ejecuta sólo dos Pp: 1) el Pp E033 ya expuesto (objeto de la presente evaluación) cuyo presupuesto aprobado para este año corresponde al 90 % del presupuesto aprobado de la CEAV; y 2) el Pp M001.- Actividades de apoyo administrativo, cuyo presupuesto aprobado representa el 10 % del presupuesto aprobado de la CEAV para el mismo año (SHCP, 2022). Este último programa se destina para actividades administrativas y no sustantivas de la CEAV (como su propio nombre lo indica); por lo que, en el mismo sentido de lo expuesto en la primera sección de la evaluación, el único Pp con el que la CEAV ejecuta sus actividades sustantivas (tanto las que propiamente corresponden a actividades de un Pp modalidad 'E' como las que corresponden a un Pp modalidad 'P') es el Pp E033. Esto se ha confirmado con entrevistas y comunicaciones entre el equipo evaluador y personal de la CEAV, así como con la información presupuestaria publicada por la SHCP (2022).
- Como se observa, hay una clara consistencia entre diversas funciones y facultades de la CEAV y la modalidad presupuestaria 'P' y el único Pp con el que las ejecuta es el Pp E033.

En este sentido, también se observa cierta paradoja sobre la consistencia/inconsistencia entre la modalidad presupuestaria del programa y sus funciones: por un lado, como se explicó en la respuesta a la pregunta anterior, la mayoría del presupuesto del Pp se destina al apoyo directo de las víctimas, lo que presupuestariamente el Pp E033 es más consistente con la modalidad 'E' que con la modalidad 'P'; por otro lado, la mayoría de las funciones y facultades de la CEAV corresponde más a la modalidad 'P' que a la 'E', por lo que normativamente el Pp corresponde más a un Pp 'P' que a uno 'E'.

Dada esta discusión y análisis, se recomienda valorar la posibilidad de consultar con la SHCP la situación anterior, de modo que ésta determine si es factible escindir el Pp en uno 'E', que conserve la esencia del diseño actual del Pp E033 hasta ahora descrita en la evaluación, y otro modalidad 'P' con la que se configure y diseñe un nuevo Pp a cargo de la CEAV con el que puedan ejecutarse las funciones y atribuciones citadas. Para ello, se recomienda tomar en cuenta lo indicado en el Anexo 15 de esta evaluación. La razón principal del planteamiento anterior es que resultaría incompatible con la aplicación ortodoxa de la MML integrar en un solo programa los problemas, poblaciones, propósitos y componentes de naturalezas tan diferentes como las expuestas en esta respuesta y en el referido Anexo 15.

Esta pregunta y respuesta se relacionan a las preguntas y respuestas de la sección III. Diseño de la propuesta de atención, y su argumentación es consistente.

22. ¿Los elementos del diseño de la propuesta de atención del Pp (objetivos, bienes y/o servicios generados y poblaciones) se retoman y guardan congruencia entre sus documentos estratégicos, institucionales, normativos y operativos?

Respuesta: Sí.

Nivel	Respuesta
2	Algunos de los documentos estratégicos, institucionales, normativos y operativos del Pp sonconsistentes con el diseño de la propuesta de atención del Pp.

Los principales documentos considerados para responder esta pregunta son el Diagnóstico del Pp, MIR, Lineamientos CEAV, PICEAV, LGV, el Estatuto Orgánico de la CEAV y Programa Anual de Trabajo 2023. Aunque estos documentos en general son consistentes entre sí y, por tanto, son consistentes también con el diseño que representa la propuesta de atención del Pp E033, presentan una inconsistencia que no permite asignar el mayor nivel en la respuesta, misma que se describe a continuación:

- Como se argumentó en la respuesta a la pregunta anterior, hay una inconsistencia parcial entre la modalidad del Pp E033 y las funciones o atribuciones de la CEAV, establecidas en la LGV, propias de un Pp modalidad 'P' de planeación, seguimiento y evaluación de políticas públicas.

  Aunque la MIR, Diagnóstico y Lineamientos CEAV sean esencialmente consistentes entre sí (reflejando la parte del Pp destinada a la prestación de bienes y servicios de apoyo directo a víctimas), estos documentos no reflejan la parte gerencial o directiva de la CEAV (como instancia rectora de la política nacional de atención a víctimas) que también se ejecuta con el Pp E033. Esta parte del Pp se refleja en la LGV; por lo que no en todos los documentos estratégicos y normativos del Pp se guarda congruencia y por ello no es posible asignar un mayor nivel en la respuesta.

Haciendo abstracción de esta inconsistencia, se identifica una congruencia general entre los documentos estratégicos, institucionales, normativos y operativos del Pp y los elementos que constituyen su diseño; sin embargo, por las especificaciones de los TdR para hacer la evaluación, no es posible asignar el nivel 3 en la respuesta que, a juicio del equipo evaluador, sería la valoración más justa para el diseño del Pp. Por ello, se asigna el nivel 2, aunque la congruencia mostrada entre los elementos del diseño del Pp y sus documentos estratégicos, institucionales, normativos y operativos del Pp se acerquen más a una congruencia total que a una congruencia medianamente parcial.

Por lo anterior, se refuerza lo recomendado en la respuesta a la pregunta anterior.

Esta pregunta y respuesta se relacionan a las preguntas y respuestas de la sección III. Diseño de la propuesta de atención, así como a la respuesta de la pregunta 26 y su argumentación es consistente.

Sección VI. Contribución a objetivos de la planeación nacional

23. ¿El objetivo central del Pp contribuye al cumplimiento de alguno de los objetivos o estrategias que se definen en los programas que se derivan del Plan Nacional de Desarrollo (PND) vigente?

Respuesta: Sí.

Nivel	Respuesta
4	**Sí** se identifica contribución.

De acuerdo con lo establecido en el Diagnóstico del Pp, se identifica que su objetivo central, «Las víctimas de delitos y de violaciones a los derechos humanos avanzan hacia la recuperación o reconstrucción de sus proyectos de vida» (CEAV, 2022, p. 37), contribuye al Eje 1. Política y Gobierno del PND, en particular, «contribuye en los puntos tres y seis, que corresponden al pleno respeto a los derechos humanos y a emprender la construcción de paz, respectivamente» (CEAV, 2022, p. 37). Asimismo, el objetivo central del Pp E033 también se alinea a todos los objetivos del PICEAV, al ser el Pp E033 el único Pp sustantivo operado por esta comisión. Cabe precisar que los objetivos del PICEAV son los siguientes:

- «1.- Asegurar los derechos a la verdad, la justicia y la reparación integral del daño a las víctimas de delitos federales y de violaciones a derechos humanos.

- 2.- Garantizar el funcionamiento articulado y coordinado del SNAV para formular, implementar y evaluar medidas, lineamientos, directrices y cursos de acción de la política nacional integral de atención, asistencia, protección, acceso a la justicia, a la verdad y a la reparación integral a las víctimas.

- 3.- Asegurar la mejora continua y el desarrollo organizacional de las diversas áreas que conforman la CEAV, a fin de optimizar las tareas sustantivas de ayuda inmediata, asistencia, atención y reparación del daño y fortalecer y consolidar institucionalmente a la comisión». (CEAV, 2020, p. 15)

Además, el objetivo central del Pp E033 se alinea al PNDH, específicamente a su segundo objetivo que «parte de la premisa de reconocer la deuda histórica que tiene el Estado mexicano con las víctimas de violaciones de derechos humanos. En él se establecen un conjunto de estrategias y prioridades de atención, las cuales surgen del modelo de intervención del PNDH, cuya finalidad es la identificación de la intensidad de las intervenciones públicas a partir de temáticas prioritarias: violaciones graves de derechos humanos, reparación integral a víctimas de violaciones de derechos humanos, atención y protección a personas migrantes, refugiadas y solicitantes de la condición de refugio, construcción de paz y garantía de los derechos a la memoria, la verdad, la justicia, la reparación y la no repetición» (SEGOB, 2020, p. 4). Esta contribución también está identificada en el Diagnóstico del Pp.

Con base en la revisión hecha al Pp por el equipo de evaluación, se identifica que las alineaciones y contribuciones anteriores son pertinentes, dado el mecanismo de intervención ya expuesto del programa y las variables relevantes de los objetivos de los programas derivados citados, por lo que no se identifican áreas de mejora al respecto y tampoco se emiten recomendaciones.

Esta pregunta y respuesta se relacionan a las preguntas y respuestas 6, 22 y 26 y su argumentación es consistente.

24. ¿El objetivo central del Pp se vincula con los Objetivos de Desarrollo Sostenible (ODS) de la Agenda 2030?

Respuesta: Sí.

El objetivo central del Pp E033, «Las víctimas de delitos y de violaciones a los derechos humanos avanzan hacia la recuperación o reconstrucción de sus proyectos de vida» (CEAV, 2022, p. 37), se vincula directamente al ODS 16 «Paz, justicia e instituciones sólidas» «Promover sociedades justas, pacíficas e inclusivas» (ONU, 2015). Esta vinculación se identifica mejor tomando en cuenta las siguientes metas de este ODS:

- «16.3 Promover el estado de derecho en los planos nacional e internacional y garantizar la igualdad de acceso a la justicia para todos»;
- «16.10 Garantizar el acceso público a la información y proteger las libertades fundamentales, de conformidad con las leyes nacionales y los acuerdos internacionales»;
- «16.b Promover y aplicar leyes y políticas no discriminatorias en favor del desarrollo sostenible» (ONU, 2015).

El equipo evaluador considera que la vinculación entre el objetivo central del Pp E033 y el ODS 16 se da de manera directa porque «el objetivo central del Pp contribuye claramente al cumplimiento de la(s) meta(s) ODS identificada(s)» (CEAV, 2023b, p. 41); es decir, que si el objetivo central del Pp se alcanza (que las víctimas avancen hacia la recuperación de sus proyectos de vida) se estará contribuyendo claramente a la paz y justicia, así como al acceso a la justicia, la protección de las libertades fundamentales y a la aplicación de leyes y políticas no discriminatorias.

Esta pregunta y respuesta se relacionan a las preguntas y respuestas 6, 22, 23 y 26 y su argumentación es consistente.

Sección VII. Complementariedades, similitudes y duplicidades

25. ¿En la Estructura Programática de la APF vigente, se identifican Pp que sean similares, se complementen o se dupliquen con el Pp evaluado?

Respuesta: Sí.

El Pp E033 presenta diversas complementariedades y similitudes con un total de ocho programas federales, de los cuales cuatro presentan similitud y cuatro presentan complementariedad, según lo establecido en los TdR para hacer la evaluación, según se resume a continuación:

Ramo, modalidad y clave	Nombre del programa	Similitud o complementariedad	Argumento
04-P022	Protección y defensa de los derechos humanos	Similitud	Presentan características comunes sus objetivos y sus componentes son diferentes.
04-P026	Determinación, ejecución y seguimiento a las acciones de búsqueda de Personas Desaparecidas y No Localizadas	Similitud	Presentan características comunes en el objetivo central que persiguen, pero los bienes y/o servicios que entregan son diferentes, o bien.
04-U012	Programa de Apoyo para Refugios Especializados para Mujeres Víctimas de Violencia de Género, sus hijas e hijos	Similitud	Presentan características comunes en sus objetivos y su población beneficiaria (directa o indirecta es muy similar).
35-E001	Establecer y dirigir la estrategia institucional para proteger, supervisar y promover los Derechos Humanos y presentar sus resultados.	Similitud	Los objetivos presentan características comunes y, directa o indirectamente, ambos Pp atienden a víctimas.
35-E006	Atender asuntos relacionados con víctimas del delito y de violaciones a derechos humanos	Complementariedad	Los objetivos son similares y atienden a una misma población objetivo (al menos parcialmente).
35-E007	Atender asuntos relacionados con personas reportadas como desaparecidas y no localizadas	Complementariedad	Atienden a una misma población mediante la generación de diferentes bienes y/o servicios para el logro de objetivos con características similares.
35-E033	Proteger y defender el respeto de los Derechos Humanos de víctimas y posibles víctimas de la trata de personas.	Complementariedad	Tanto los objetivos como los componentes que generan son muy similares y atienden a una misma población objetivo (al menos parcialmente).
49-E009	Investigar y perseguir los delitos cometidos en materia de derechos humanos	Complementariedad	Atienden a una misma población mediante la generación de diferentes bienes y/o servicios para el logro de objetivos con características similares.

Para identificar las similitudes y complementariedades anteriores, se tomó en cuenta lo siguiente:

«Complementariedad: atienden a una misma población mediante la generación de diferentes bienes y/o servicios para el logro de objetivos con características similares.
Similitud: se identifican características comunes en el objetivo central que persiguen, pero los bienes y/o servicios que entregan son diferentes, o bien, otorgan bienes y/o servicios con características similares para el logro de objetivos diferenciados.
Duplicidad: persiguen un mismo objetivo central, mediante la entrega de bienes y/o servicios con características iguales, o bien, se atiende a una misma población mediante el mismo tipo de bien y/o servicio». (CEAV, 2023b, p. 42)

En el Anexo 11 se presentan más detalles de cada programa. En general, se recomienda complementar el Anexo 2 del Diagnóstico con los programas de arriba no incluidos, así como valorar la factibilidad de establecer mecanismos de coordinación y cooperación entre las dependencias y entidades responsables de los programas, desde luego, en caso de que no se haya hecho.

Esta pregunta y respuesta se relacionan a las preguntas y respuestas 2, 5 a 8 y su argumentación es consistente.

Sección VIII. Instrumento de Seguimiento del Desempeño

26. ¿El Instrumento de Seguimiento del Desempeño (ISD) del Pp, MIR o FID, permite obtener información relevante sobre los siguientes elementos de diseño del Pp?

Respuesta: Sí.

Nivel	Criterios
	El ISD permite obtener información relevante sobre:
2	La gestión de los **principales procesos (actividades)** del Pp: recursos humanos, financiamiento, la adquisición de insumos, la operación, recepción, registro, supervisión, entre otros; además, permite obtener información sobre la **generación y/o entrega de los bienes y/o servicios (componentes)** del Pp.

El ISD del Pp es una MIR. Esta matriz cuenta con un total de 14 indicadores; uno de fin, uno de propósito, tres de componentes y nueve de actividades. Con base en la revisión detallada del principal instrumento de seguimiento o monitoreo del Pp E033 (su MIR), así como lo establecido en los TdR para hacer la evaluación, a continuación se detalla la respuesta de esta pregunta:

Nivel 1. En el nivel de actividades de la MIR del Pp se incluyen nueve objetivos de gestión con sus respectivos indicadores. En el Anexo 12 se especifican todos, pero se destacan los siguientes: «Gestión de vinculaciones para atender las necesidades de las víctimas de delitos y de violaciones a los derechos humanos» (CEAV, 2023); «Coordinación y colaboración interinstitucional para mejorar la atención a las víctimas de delitos y de violaciones a los derechos humanos» (CEAV, 2023); «Impartición de capacitaciones en materia de atención a víctimas para las personas adscritas a las instituciones que integran el [SNAV]» (CEAV, 2023); «Emisión de determinaciones de procedencia en materia de reparación a favor de las víctimas de delitos y de violaciones a los derechos humanos» (CEAV, 2023); «Inscripción al [RFV]» (CEAV, 2023); «Acciones de difusión realizadas para dar a conocer los derechos de las víctimas y los servicios que la [CEAV]» (CEAV, 2023); «Impartición de capacitaciones en materia de género, inclusión y no discriminación para las personas adscritas a la [CEAV]» (CEAV, 2023). Con estos objetivos o actividades que ejecuta el Pp y que se reflejan en su MIR es posible afirmar que el ISD del Pp E033 permite obtener información relevante sobre la gestión de los principales procesos del programa, ya que estas actividades son necesarias para poder generar los componentes que describen en el siguiente párrafo. Por ello, el ISD del Pp cumple con lo necesario para alcanzar el nivel 1 en la respuesta.

Nivel 2. En el nivel de componentes de la MIR del Pp se incluyen tres objetivos de gestión con sus respectivos indicadores: «Servicios especializados de atención psicológica, trabajo social y atención médica proporcionados a las víctimas de delitos y de violaciones a los derechos humanos» (CEAV, 2023); «Servicios jurídicos especializados proporcionados a las víctimas de delitos y de violaciones a los derechos humanos» (CEAV, 2023); «Las víctimas de delitos y de violaciones a los derechos humanos reciben Recursos de Ayuda, Asistencia y Reparación Integral» (CEAV, 2023). Por la forma en que están redactados y medidos estos objetivos es posible afirmar que el ISD del Pp permite obtener información sobre la entrega de sus componentes (están redactados como acciones realizadas) e, implícitamente, también proveen información sobre la generación de los mismos, ya que para poder proporcionarlos se requiere generarlos. Por ello, el ISD del Pp cumple con lo necesario para alcanzar el nivel 2 en la respuesta.

Nivel 3. No obstante lo anterior, la MIR del Pp no cuenta con indicadores de cobertura de su población objetivo, por lo que, con base en lo establecido en los TdR para hacer la evaluación, no es posible asignar un mayor nivel en la respuesta.

Nivel 4. Sin embargo, la MIR del Pp cuenta con un indicador de percepción de resultados que de alguna forma da cuenta del cumplimiento de su objetivo a nivel propósito: «Porcentaje de víctimas que manifestaron que los apoyos y servicios especializados de la CEAV contribuyen a que avancen hacia la recuperación o reconstrucción de su proyecto de vida» (CEAV, 2023). Con este indicador el ISD del Pp permite obtener algo de información (aunque sea percepción) sobre el cambio producido en la población objetivo derivado de la ejecución del programa, mediante una variable de resultados (propósito – objetivo central), pero por no haber podido acreditar el nivel anterior, no es posible asignar un mayor nivel en la respuesta (preguntas acumuladas de los TdR).

Con base en el análisis anterior, se recomienda redefinir el propósito del Pp como alguna de las siguientes alternativas: a) Las víctimas superan las dificultades adicionales para continuar sus vidas normales; b) Las víctimas pueden continuar sus vidas normales. Los conceptos relevantes de estas alternativas se explican en la respuesta a la pregunta 2. Para medir cualquiera de estas alternativas de objetivo central el medio de verificación sería esencialmente el mismo que actualmente permite la medición del indicador de propósito del Pp (encuesta de satisfacción), pero haciendo algunos ajustes a las preguntas, de modo que ahora pueda alimentar alguno de los siguientes indicadores: a) Porcentaje de víctimas que manifestaron que los apoyos y servicios especializados de la CEAV les han permitido (total o parcialmente) superar las dificultades adicionales (que generó la situación victimizante) para continuar sus vidas normales; b) Porcentaje de víctimas que manifestaron que los apoyos y servicios especializados de la CEAV les han permitido (total o parcialmente) continuar sus vidas normales. Asimismo, se recomienda valorar la posibilidad de cambiar las siguientes actividades al nivel de componente: «Orientaciones legales proporcionadas a las personas que acuden a la [CEAV]» (CEAV, 2023); «Apoyos relacionados con las medidas de ayuda otorgados a las víctimas de delitos y de violaciones a los derechos humanos» (CEAV, 2023). Por último, se recomienda valorar la posibilidad de agregar en el nivel de propósito un indicador de cobertura de la población objetivo del Pp: porcentaje de población atendida en el periodo *t*, respecto de la cantidad de población objetivo programada de atender en el periodo *t*.

Esta pregunta y respuesta se relacionan a las preguntas y respuestas de las preguntas 5, 6, 7, 8, 11, 23 y mantiene consistencia con todas las preguntas y respuestas de la sección VIII. Instrumento de Seguimiento del Desempeño.

27. ¿Los indicadores que integran el Instrumento de Seguimiento del Desempeño del Pp, cumplen con los siguientes criterios?

Criterios de valoración:

a) Es claro, el nombre del indicador es entendible, no presenta ambigüedades.
b) Es relevante, provee información valiosa sobre aquello que se quiere medir.
c) Es económico, la información para generar el indicador está disponible a un costo razonable.
d) Es monitoreable, permite su estimación y verificación independiente.
e) Es adecuado, provee suficientes bases para medir, evaluar o valorar el desempeño.

Respuesta: Sí.

Nivel	Criterios
	El indicador:
3	Cumple con **cuatro** de los criterios de valoración (a, b, c y e, parcialmente).

La MIR del Pp E033 cuenta con 14 indicadores que se especifican con detalle en el Anexo 12, así como el cumplimiento de cada criterio de valoración por cada indicador, que es variable en función de cada uno, como se describe a continuación:

Criterio a). 13 de 14 indicadores son claros; el único que no, fue el de fin: «Resultado nacional del Factor 8 (justicia penal) del Índice de Estado de Derecho en México» (CEAV, 2023), cuyo nombre y método de cálculo no son claros: «Resultado nacional del Factor 8 (justicia penal) del Índice de Estado de Derecho en México» (CEAV, 2023); es decir, no reflejan lo que el indicador mide ni su esencia o noción matemática, por lo que el indicador no cumple con el criterio, pero el resto sí lo cumplió (ver Anexo 12).

Criterio b). 13 de 14 indicadores son relevantes; el único que no, fue el de fin nuevamente. Al no ser un indicador claro no es posible saber con certeza si efectivamente mide la variable de interés (fragmento subrayado) que se encuentra en el objetivo de este nivel: «Contribuir a la construcción de paz y al pleno respeto de los derechos humanos mediante el otorgamiento de apoyos y servicios especializados a las víctimas de delitos y de violaciones a los derechos humanos.» (CEAV, 2023). Asimismo, el nombre del indicador sugiere que mide la justicia penal que no es equivalente a la variable relevante citada, por lo que el indicador no cumple con el criterio, pero el resto sí lo cumplió (ver Anexo 12).

Criterio c). Los 14 indicadores son económicos porque sus medios de verificación que permiten medirlos están disponibles a un costo razonable. Muestra de ello es que la CEAV ha medido satisfactoriamente estos indicadores desde el ejercicio 2022, por lo que todos cumplen con el criterio de valoración.

Criterio d). Sólo el indicador de fin es monitoreable porque sólo éste tiene público su medio de verificación: «Índice de Estado de Derecho en México:World Justice Project, Índice de Estado de Derecho en México 2020-2021 https://worldjusticeproject.mx/wp-content/uploads/2021/04/1_msi-2020-2021-ESP.pdf» (CEAV, 2023). Por ello, este indicador es el único que cumple con el criterio de valoración.

Criterio e). Sólo 10 indicadores de los 14 son adecuados, ya que 3 (uno de componente y dos de actividad) son sólo números absolutos que no proveen suficientes bases para medir el desempeño del programa y otro (el de fin), al no ser relevante, tampoco resultó adecuado. Por ello, en su conjunto, los indicadores del ISD del Pp cumplen parcialmente este criterio de valoración. Los detalles de esta valoración se indican en el Anexo 12.

Con base en lo anterior, y según lo establecido en los TdR para responder esta pregunta, «La valoración final de la pregunta corresponderá al promedio de la valoración obtenida de forma individual por cada indicador» (CEAV, 2023b, p. 45), en promedio los indicadores del Pp cumplieron con 2.64 criterios, lo que redondeado resulta en un nivel de 3.

Para cubrir las áreas de mejora identificadas, se recomienda lo siguiente: 1) precisar el nombre y método de cálculo del indicador de fin, al menos lo suficiente como para conocer su noción matemática; o bien, reemplazarlo por otro que mida la (o las) variables de interés del objetivo a nivel de fin; 2) valorar la factibilidad de publicar en un subsitio web de la CEAV los medios de verificación de todos los indicadores de la MIR del Pp; o bien, en caso de que por razones de confidencialidad o protección de datos personales no sea posible, se recomendaría especificar la ubicación física de los documentos; 3) tratar de evitar, en la medida de lo posible, la inclusión en la MIR de indicadores con valores absolutos y cambiarlos por tasas de

variación (entre el valor reportado en un periodo y el valor reportado en un periodo previo) o porcentajes (porcentaje de lo realizado respecto de lo programado, por ejemplo).

Esta pregunta y respuesta se relacionan a las preguntas y respuestas de las preguntas: 5, 6, 7, 8, 11, 23 y mantiene consistencia con todas las preguntas y respuestas de la sección VIII. Instrumento de Seguimiento del Desempeño.

28. ¿Los medios de verificación de los indicadores que integran el Instrumento de Seguimiento del Desempeño del Pp, cumplen con los siguientes criterios?

Criterios de valoración:

a) Presentan el nombre completo del documento donde se encuentra la información.
b) Incluyen el nombre del área administrativa que genera o publica la información.
c) Especifican el año o periodo en que se emite el documento y éste coincide con la frecuencia de medición del indicador.
d) Indican la ubicación física del documento o, en su caso, la liga de la página electrónica donde se encuentra publicada la información.

Respuesta: Sí.

Nivel	Criterios
	Los medios de verificación de los indicadores cuentan con:
3	**Tres** de los criterios de valoración (a, b, parcialmente, y c).

La MIR del Pp E033 cuenta con 14 indicadores que se especifican con detalle en el Anexo 12 y para cada uno se especifican sus medios de verificación; también se indica en este anexo el cumplimiento de cada criterio de valoración por cada medio de verificación, que es variable en función de cada uno, como se describe a continuación:

Criterio a). 12 de 14 medios de verificación presentan nombre completo del documento donde se encuentra la información; uno de componente y otro de actividad no: indicador de componente «Número de víctimas que recibieron RAARI» con medio de verificación «Control de pagos a víctimas de la Dirección General de Administración y Finanzas» (CEAV, 2023); indicador de actividad «Porcentaje de acciones de difusión sobre los derechos de las víctimas y los servicios de la CEAV, respecto al total de acciones de difusión» con medio de verificación «Estadísticas de publicaciones digitales en redes sociales de la CEAV» (CEAV, 2023); por lo que estos dos medios de verificación no cumplen con el criterio, pero el resto sí lo cumplió (ver Anexo 12).

Criterio b). 9 de 14 medios de verificación incluyen el nombre del área administrativa responsable de la información. Los cinco indicadores cuyo medio de verificación no incluye el nombre del área administrativa responsable son los siguientes: «Número de apoyos tramitados relacionados con las medidas de ayuda»; «Porcentaje de convenios suscritos respecto a los convenios programados»; «Número de determinaciones de procedencia emitidas en materia de reparación y/o compensación»; «Tiempo promedio de inscripción al Registro Federal de Víctimas»; «Tasa de variación de las personas adscritas a la CEAV capacitadas en género, inclusión y no discriminación» (CEAV, 2023). Los detalles del cumplimiento de este criterio por cada indicador se especifican en el Anexo 12. Por lo anterior, el cumplimiento de este criterio de valoración es parcial.

Criterio c). Los 14 medios de verificación especifican el año de emisión y este año es consistente con la frecuencia de medición de cada indicador; por lo que todos los medios de verificación cumplen con el criterio de valoración.

Criterio d). Sólo el indicador de fin tiene público su medio de verificación en un portal web «Índice de Estado de Derecho en México:World Justice Project, Índice de Estado de Derecho en México 2020-2021 https://worldjusticeproject.mx/wp-content/uploads/2021/04/1_msi-2020-2021-ESP.pdf» (CEAV, 2023) y el resto tampoco especifica su ubicación física, por lo que la gran mayoría de los medios de verificación no cumple con el criterio de valoración.

Con base en lo anterior, y según lo establecido en los TdR para responder esta pregunta, «La valoración final de la pregunta corresponderá al promedio de la valoración obtenida de forma individual por cada indicador» (CEAV, 2023b, p. 46), en promedio los indicadores del Pp cumplieron con 2.57 criterios, lo que redondeado resulta en un nivel de 3.

Para cubrir las áreas de mejora identificadas, se recomienda lo siguiente: 1) especificar el nombre de cada documento que constituya el medio de verificación de cada indicador de la MIR del Pp; 2) especificar el nombre del área administrativa responsable de la información de cada medio de verificación de los indicadores de la MIR del Pp; 3) verificar la factibilidad de publicar en un subsitio web de la CEAV los medios de verificación de todos los indicadores de la MIR del Pp; o bien, en

caso de que por razones de confidencialidad o protección de datos personales no sea posible, se recomendaría especificar la ubicación física de los documentos.

Esta pregunta y respuesta mantiene consistencia con todas las preguntas y respuestas de la sección VIII. Instrumento de Seguimiento del Desempeño.

29. ¿Las metas de los indicadores que integran el Instrumento de Seguimiento del Desempeño del Pp, cumplen con los siguientes criterios?

Criterios de valoración:

a) Se establecen con base en un método de cálculo documentado.
b) Cuentan con unidad de medida y son congruentes con el sentido del indicador.
c) Se orientan a la mejora del desempeño, es decir, no son laxas.
d) Son factibles, considerando la normatividad, los plazos y los recursos humanos, materiales y financieros disponibles.

Respuesta: Sí.

Nivel	Criterios
	Las metas de los indicadores cuentan con:
3	**Tres** de los criterios de valoración (b, c y d).

La MIR del Pp E033 cuenta con 14 indicadores que se especifican con detalle en el Anexo 12 y para cada uno se especifican sus metas; también se indica en este anexo el cumplimiento de cada criterio de valoración por cada meta, que es variable en función de cada uno, como se describe a continuación:

Criterio a). Ninguno de los 14 indicadores presenta método de cálculo de su meta; por lo que ninguna cumple con el criterio de valoración.

Criterio b). Las metas de los 14 indicadores cuentan con unidad de medida; por lo que todas cumplen con el criterio de valoración.

Criterio c). 13 de los 14 indicadores cuentan con metas orientadas a impulsar el desempeño; el único que no es el de fin porque su meta es igual que su línea base (0.37) y su sentido es ascendente; por lo que este indicador no cumple con el criterio, pero el resto sí lo hace.

Criterio d). Las metas de los 14 indicadores son factibles de alcanzar, ya sea por la naturaleza de cada indicador o por la información histórica y presupuestaria del Pp; por lo que todas las metas de los indicadores del Pp cumplen con el criterio de valoración.

Con base en lo anterior, y según lo establecido en los TdR para responder esta pregunta, «La valoración final de la pregunta corresponderá al promedio de la valoración obtenida de forma individual por cada indicador» (CEAV, 2023b, p. 47), en promedio los indicadores del Pp cumplieron con 2.93 criterios, lo que redondeado resulta en un nivel de 3.

Se recomienda que la CEAV documente los métodos de cálculo de cada meta de los indicadores de su MIR. Algunos elementos que podría tomar en cuenta para ello son los siguientes: comportamiento histórico de cada variable, presupuesto asignado, modificado y ejercido, coyunturas u objetivos estratégicos específicos que pudieran incidir en el alcance del programa y, por tanto, en su desempeño y cumplimiento de metas.

Esta pregunta y respuesta mantiene consistencia con las preguntas 5, 6, 7, 8, 11, 23, así como con todas las preguntas y respuestas de la sección VIII. Instrumento de Seguimiento del Desempeño.

Sección IX. Valoración final del diseño del Pp

a. Valoración cuantitativa global

De las 25 preguntas con valoración cuantitativa por niveles que integran la evaluación, una no le resultó aplicable al Pp E033 (pregunta 16). Con base en este universo de preguntas cuantitativas aplicables al Pp E033, se obtuvieron las siguientes valoraciones por secciones y global:[5]

Cuadro 1. Valoración total

No.	Sección	Total de preguntas aplicables al Pp (A)	Puntuación obtenida (B)	Valoración cuantitativa (B)/(A)
II	Problema o necesidad pública	4	14	**3.50**
III	Diseño de la propuesta de atención	5	17	**3.40**
IV	Diseño operativo	9	30	**3.33**
V	Consistencia programática y normativa	1	2	**2.00**
VI	Contribución a objetivos de la planeación nacional	1	4	**4.00**
VIII	Instrumento de Seguimiento del Desempeño	4	11	**2.75**
	TOTAL	**24**	**78**	**3.25**

Fuente: elaboración propia con base en los resultados de la evaluación.

Gráfica 2. Valoración cuantitativa por sección

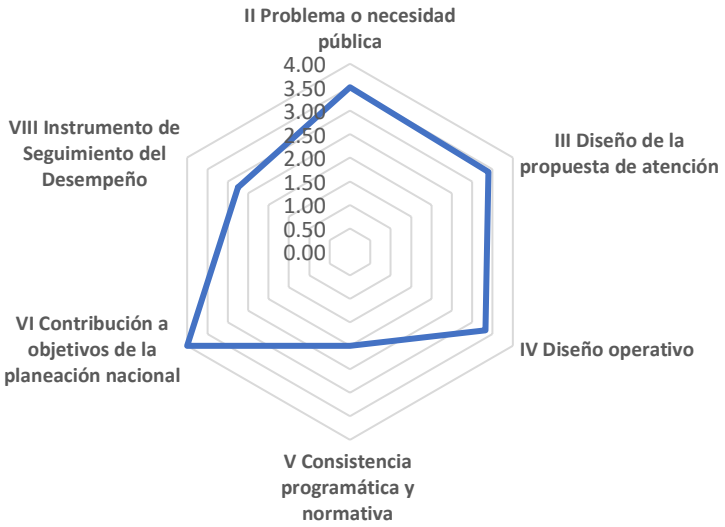

Fuente: elaboración propia con base en los resultados de la evaluación.

Con base en lo anterior, el Pp E033 obtuvo un total de **3.25 puntos de 4.0 puntos posibles de obtener; lo que es equivalente al 81.3 %** del total de puntos posibles por obtener (78 de 96 puntos).

[5] La valoración cuantitativa por sección se obtiene al dividir la puntuación total de cada sección de la evaluación (B) entre el número de preguntas con valoración cuantitativa que la integran, sin considerar las no aplicables al Pp. El máximo de preguntas disponibles se considera en la columna (A). En todos los casos, la valoración máxima por sección de la evaluación es igual a 4 (cuatro).

b. Valoración cualitativa del Pp

Con los aspectos valorados en la evaluación, y en consistencia con la valoración cuantitativa expuesta, ha sido posible confirmar que el Pp E033 presenta una coherencia interna y un diseño conceptual sólidos, compatibles con los principales elementos programáticos y presupuestales coordinados por la SHCP; así, en general, presenta coherencia lógica entre los distintos elementos centrales que componen su diseño, tales como problema, objetivos y medios para alcanzarlos. Así, se ha constatado que el Pp E033 constituye el principal instrumento programático y presupuestal que tiene la CEAV para poder alcanzar sus objetivos institucionales establecidos en la LGV y en otros documentos normativos.

Sin embargo, este programa se enfrenta al importante reto de aplicarle los preceptos de la MML siendo un programa que atiende a dos grupos heterogéneos de población que padecen una problemática distinta: por un lado, atiende directamente a las personas que han sido víctimas de algún delito o violación a sus derechos humanos, proporcionándoles diversos apoyos para que, en la medida de lo posible, retomen o recuperen sus vidas normales; por otro lado, atiende a las diferentes instancias públicas (de los tres órdenes de gobierno y de los tres poderes de la unión) que integran el SNAV con su labor de coordinación, planeación, orientación, seguimiento y supervisión de política pública de atención a víctimas, que se concreta (o puede concretarse) con la elaboración de diferentes documentos y acciones institucionales establecidos en la LGV, como el Programa de Atención Integral a Víctimas, propuestas de política nacional integral y de políticas públicas de prevención de delitos y violaciones a derechos humanos, propuesta de mecanismo de seguimiento y evaluación, propuestas de directrices o lineamientos que faciliten el acceso efectivo de las víctimas a la verdad y a la justicia, diagnósticos específicos sobre las necesidades de las entidades federativas y municipios, entre otros. En la configuración del diseño del Pp, la CEAV ha priorizado la parte de atención directa a las víctimas porque presupuestariamente absorbe la mayoría del presupuesto del programa, ante la imposibilidad de aplicar la MML de manera ortodoxa al Pp E033 sin que éste se escinda en otro modalidad 'P' con el que pueda configurarse el diseño de la parte del programa que atiende a instancias públicas. En la evaluación se recomienda exponer la situación ante la SHCP y que ésta determine cuál sería la mejor forma viable programática, técnica y presupuestalmente para superar este reto.

Por estas y otras particularidades, y a pesar de las fortalezas e importancia descritas, el Pp E033 presenta algunas áreas de mejora que impiden considerarlo como la alternativa de intervención pública más robusta posible para la atención de las víctimas y de las instancias públicas del SNAV. La mayoría de estas áreas de mejora puede atenderse con el fortalecimiento de su MIR, con la elaboración e institucionalización de una estrategia de cobertura del Pp y, desde luego, con el planteamiento ante la SHCP descrito en el párrafo anterior, observando las recomendaciones asentadas en las respuestas a las preguntas de la evaluación.

Dicho esto, y en atención a lo establecido en los TdR para hacer la evaluación correspondiente a la valoración final,[6] se identifica que el Pp cumple con el criterio de transparencia, aunque no de manera óptima. Para mejorar este aspecto, se requiere que el Pp publique los medios de verificación de todos sus indicadores o justifique en términos de protección de datos personales el porqué no publica estos medios de verificación. Asimismo, es deseable que la CEAV tenga un subsitio web destinado exclusivamente para publicar toda la información publicable y actualizada del Pp E033.

Por su parte, se considera que el diseño del Pp es, en general, pertinente tomando en cuenta las condiciones y necesidades de su población objetivo, así como la aplicación ortodoxa de la MML, ya que se trata de un Pp modalidad 'E', que implementa también acciones y entrega componentes propios de un Pp modalidad 'P', que atiende de manera directa a víctimas de delitos y de violaciones a derechos humanos, principalmente del fuero federal, así como a instancias públicas que integran el SNAV, aunque, como se comentó, presenta algunas áreas de mejora, principalmente en su MIR y en la forma de integrar en un solo Pp ambos mecanismos de intervención.

Asimismo, el Pp presenta suficiente coherencia lógica entre el diseño de su intervención y las políticas que orientan la acción social del gobierno y la oferta pública existente, extra e interinstitucional. Esto queda sustentado con las contribuciones potenciales descritas del Pp a objetivos y metas del PND y de su programa derivado PICEAV, así como a objetivos internacionales como el ODS 16 relativo a la paz y justicia, además de los ocho Pp con los que se complementa y con los que presenta similitudes.

[6] Dados los objetivos y alcances de la evaluación, no es posible valorar la honradez del programa o de su diseño.

Si bien el Pp no cuenta con análisis prospectivos que estimen la forma y requerimientos de atención de su población potencial y objetivo, por la importancia que el programa tiene para la atención de víctimas de delitos y violaciones a sus derechos humanos, así como para la definición, conducción, planeación, seguimiento y evaluación del SNAV y de la política pública de atención a víctimas (aspectos institucionalizados a nivel de ley general mediante un sistema en el que participan los tres órdenes de gobierno y los tres poderes de la unión), se considera que el Pp es sostenible en el tiempo; es decir, que el programa tiene la capacidad de mantener en un período prolongado el flujo de beneficios que forman parte de sus objetivos de intervención.

Es importante destacar que el diseño vigente del Pp descansa en buena medida en la LGV promulgada hace 10 años, cuando la situación presupuestaria y contexto general del país era distinto al actual. Aunque esta ley se ha reformado, su esencia o aspectos elementales continúan desde entonces. Por ello, y dadas las restricciones presupuestarias actuales, no se descarta la posibilidad de que la CEAV pueda promover algunas reformas en la LGV que faciliten su operación, de modo que haya una mayor o mejor armonización, conciliación o consistencia entre los alcances operativos de la CEAV (por medio del Pp E033) y las diversas funciones y facultades establecidas en esta ley.

Por último, no se omite plantear la alternativa de buscar un acercamiento con el CONEVAL y con la UED de la SHCP para revisar de manera conjunta si el Pp E033 (al menos la parte encargada de la atención directa a víctimas) es un programa que contribuye al cumplimiento y preservación de los derechos sociales o a la dimensión del bienestar económico de las víctimas atendidas, en términos de lo que establece este consejo para conformar su Inventario CONEVAL de Programas y Acciones Federales de Desarrollo Social y de Fondos de Aportaciones Federales de Desarrollo Social (CONEVAL, 2022).

Sección X. Análisis FODA

Sección de la evaluación:	Fortaleza y/u oportunidad	Pregunta de referencia	Recomendación	Horizonte de atención*
II. Problema o necesidad pública	**Fortaleza.** El Pp cuenta con un Diagnóstico del problema que atiende. Este documento contempla todos los apartados o elementos establecidos en los Aspectos a considerar emitidos por la SHCP y por el CONEVAL y, en general, es un documento robusto técnicamente.	1	Ninguna.	No aplica.
II. Problema o necesidad pública	**Oportunidad**. A pesar de ser un Diagnóstico sólido, podría fortalecerse aún más con la atención de las recomendaciones emitidas en las respuestas a las preguntas 1 y 6, así como en el Anexo 15 de la evaluación.	1	Atender las recomendaciones indicadas en las respuestas a las preguntas 1 y 6, así como en el Anexo 15 de la evaluación: fortalecer la definición del problema, del objetivo central, las poblaciones y algunas secciones del Diagnóstico.	Corto plazo.
II. Problema o necesidad pública	**Fortaleza**. El problema que atiende el Pp presenta las características deseables establecidas en los TdR (es claro, incluye la población objetivo y una variable de resultados) y se sustenta en los elementos ahí establecidos (contexto y evolución, esencialmente). Asimismo, el análisis del problema que atiende el Pp toma en consideración el estado actual de los efectos diferenciados en grupos poblacionales y territorios del país y, además, identifica satisfactoriamente las causas y efectos del problema que atiende.	2-5	Ninguna.	No aplica.
III. Diseño de la propuesta de atención.	**Fortaleza**. El objetivo central o propósito del Pp cuenta con las características deseables establecidas en los TdR para hacer la evaluación, establecidas en la pregunta 6: es claro, identifica a la población relevante, es único y corresponde a la solución del problema que atiende.	6	Ninguna.	No aplica.
III. Diseño de la propuesta de atención.	**Fortaleza**. El diseño del Pp contiene los bienes y/o servicios suficientes y necesarios para alcanzar su objetivo central, considerando su factibilidad normativa, técnica y presupuestaria. En este sentido, existe justificación teórica o empírica documentada y robusta que sustenta el tipo de intervención que el Pp lleva a cabo. Asimismo, las poblaciones potencial, objetivo y atendida del Pp se encuentran correctamente identificadas y son consistentes entre sí.	7-9	Ninguna.	No aplica.
IV. Diseño operativo.	**Fortaleza**. El Pp cuenta con criterios de elegibilidad documentados para la selección de su población objetivo y cumplen con las características establecidas en los TdR para hacer la evaluación, pregunta 12: son congruentes, claros, estandarizados, sistematizados y son públicos. Asimismo, considera criterios de priorización para la selección de grupos poblacionales (por gravedad del daño o del delito y por pertenecer a un grupo vulnerable) y territoriales del país (las entidades federativas que concentren más delitos registrados).	12 y 13	Estructurar y tipificar con mayor detalle los criterios de priorización del Pp, de modo que quede más claro cuáles serán los tipos de delito o de violaciones a derechos que serán más prioritarios que otros, así como los grupos de personas cuya atención será más prioritaria. Asimismo, se recomienda que la CEAV implemente las medidas necesarias y factibles para facilitar el acceso a los componentes que otorga a personas de grupos vulnerables.	Corto plazo.
IV. Diseño operativo.	**Fortaleza**. El Pp cuenta con procedimientos para recibir, registrar y tramitar las solicitudes de los bienes y/o servicios que genera, así como para su entrega, están documentados y cumplen con las características establecidas en los TdR: consideran y se adaptan a su población objetivo, definen plazos, especifican datos de	14 y 15	Valorar la posibilidad de especificar en los Lineamientos CEAV el nombre, teléfono y redes sociales de atención para víctimas que les interese recibir algún apoyo del Pp, de modo que se les facilite más la resolución de dudas y consultas.	Corto plazo.

	contacto, describen requisitos y formatos, y son públicos.			
IV. Diseño operativo.	**Fortaleza**. El Pp cuenta con mecanismos de transparencia y rendición de cuentas a través de los cuales pone a disposición del público la información de los temas descritos en la pregunta 18: documentos normativos, información financiera, indicadores y evaluaciones. Asimismo, el Pp cuenta con mecanismos para fomentar los principios de gobierno abierto, la participación ciudadana, la accesibilidad y la innovación tecnológica.	18 y 19	Valorar la factibilidad de publicar en un solo subsitio web toda la información relativa al Pp E033, que cumpla los criterios establecidos en la pregunta 18. Asimismo, se recomienda que, en la medida de lo posible, la información publicada del Pp E033 se encuentre traducida a lenguas indígenas y sea disponible para personas con discapacidad visual.	Corto plazo.
IV. Diseño operativo.	**Fortaleza**. El Pp identifica y cuantifica los gastos que se realizan para generar los bienes y/o los servicios que ofrece, y cumplen con los criterios establecidos en los TdR (pregunta 20): se desglosa el presupuesto por capítulo y fuente, presenta estimaciones presupuestarias de corto plazo y hay coherencia entre capítulos de gasto, actividades y componentes del Pp.	20	Ninguna.	No aplica.
V. Consistencia programática y normativa.	**Fortaleza**. La mayoría de los documentos estratégicos, institucionales, normativos y operativos del Pp (Diagnóstico del Pp, MIR, Lineamientos CEAV, PICEAV, LGV, Estatuto Orgánico de la CEAV y Programa Anual de Trabajo 2023) son consistentes con el diseño de su propuesta de atención (objetivos, bienes y/o servicios generados y poblaciones).	22	Ninguna.	No aplica.
VI. Contribución a objetivos de la planeación nacional	**Fortaleza**. El objetivo central del Pp contribuye al cumplimiento de los tres objetivos del PICEAV, así como al Eje 1. Política y Gobierno del PND. Asimismo, el objetivo central del Pp se vincula con el ODS 16 de la Agenda 2030.	23 y 24	Ninguna.	No aplica.
VII. Complementariedades, similitudes y duplicidades.	**Oportunidad**. El Pp presenta similitud con cuatro Pp y presenta complementariedad con otros cuatro Pp (principalmente Pp a cargo de la SEGOB y de la CNDH); por lo que puede aprovecharse esta oportunidad para generar o fortalecer sinergias con los programas identificados.	25	Complementar el Anexo 2 del Diagnóstico con los programas similares y complementarios no incluidos, así como valorar la factibilidad de establecer mecanismos de coordinación y cooperación entre las dependencias y entidades responsables de los programas en caso de que no se haya hecho.	Mediano plazo.
VIII. Instrumento de Seguimiento del Desempeño	**Fortaleza**. La MIR del Pp permite obtener información relevante de la gestión de los principales procesos (actividades) del Pp y de la generación y/o entrega de sus componentes; cuenta con indicadores claros, relevantes, económicos y adecuados.	26-29	Ninguna.	No aplica.
Sección de la evaluación:	**Debilidad y/o amenaza**	**Pregunta de referencia**	**Recomendación**	**Horizonte de atención***
II. Problema o necesidad pública	**Debilidad**. El análisis del problema que atiende el Pp, incluido en su Diagnóstico, no presenta como tal un análisis diferenciado de las causas y efectos de la problemática que atiende el programa, ya sea por territorios o por grupos poblacionales; además, soslaya una de las causas principales del problema que atiende: un débil Estado de derecho en México.	5	Fortalecer el Diagnóstico del Pp con un análisis diferenciado de las causas y efectos de la problemática que atiende el programa, tanto por territorios (entidades federativas) como por grupos poblacionales (mujeres y hombres, indígenas y no indígenas, etc.); así como fortalecer el árbol del problema que	Corto plazo.

			atiende el Pp con base en lo recomendado en la respuesta a la pregunta 5 y en el Anexo 2.	
II. Problema o necesidad pública y IV. Diseño operativo	**Debilidad**. El Pp carece de análisis prospectivos del problema que atiende y de sus poblaciones de referencia.	3 y 11	En la medida de lo posible, complementar el Diagnóstico del Pp con estimaciones sobre posibles cambios estimados en la magnitud, naturaleza y comportamiento de la problemática que atiende.	Corto plazo.
IV. Diseño operativo.	**Debilidad.** El Pp carece de una estrategia de cobertura documentada para la atención de su población potencial y objetivo.	11	Valorar la factibilidad y utilidad de elaborar y documentar la estrategia de cobertura de las poblaciones potencial y objetivo del Pp con base en la respuesta a la pregunta 11 y en el Anexo 4.	Corto plazo.
II. Problema o necesidad pública; III. Diseño de la propuesta de atención; IV Diseño operativo, y V. Consistencia programática y normativa.	**Debilidad**. En los diferentes documentos institucionales que configuran el diseño del Pp, principalmente Diagnóstico, MIR y Lineamientos CEAV, no se refleja una parte importante del Pp E033 y de la CEAV: la definición, conducción, planeación, evaluación y seguimiento de la política nacional de atención a víctimas, que corresponden más a una modalidad 'P' que a una 'E' y que también se ejecutan con el Pp E033.	1, 7, 8 y 21	Valorar la posibilidad de consultar con la SHCP cuál es la mejor configuración programática-presupuestaria del Pp E033 (conservarlo con la modalidad actual o escindirlo en uno modalidad 'E' y otro modalidad 'P') y, en función de esta consulta, adecuar el Diagnóstico, MIR y Lineamientos CEAV; o bien y en su caso, generar los documentos que configuren el diseño del nuevo Pp 'P'.	Corto plazo.
IV. Diseño operativo.	**Debilidad**. Las bases de datos con la información de la población atendida del Pp no están sistematizadas ni cuentan con mecanismos documentados para su depuración y actualización.	17	Integrar en una sola base de datos homogénea, estandarizada y sistematizada toda la información disponible de las víctimas atendidas y de los apoyos otorgados, tomando como referencia los criterios de valoración de la pregunta 17, así como los Lineamientos para la constitución, actualización, autenticidad, inalterabilidad, seguridad y difusión de la información del Padrón de Beneficiarios.	Corto plazo.
V. Consistencia programática y normativa.	**Debilidad**. Aunque la modalidad 'E' del Pp E033 es coherente con su objetivo central definido, con los componentes que genera, con sus actividades sustantivas y, en conjunto, con su mecanismo de intervención formalmente configurado en su Diagnóstico y Lineamientos CEAV, la parte del Pp correspondiente a la rectoría, planeación, seguimiento y evaluación de la política nacional de atención a víctimas no es coherente con la modalidad 'E'.	21	Valorar la posibilidad de consultar con la SHCP cuál es la mejor configuración programática-presupuestaria del Pp E033 (conservarlo con la modalidad actual o escindirlo en uno modalidad 'E' y otro modalidad 'P') y, en función de esta consulta, adecuar el Diagnóstico, MIR y Lineamientos CEAV; o bien, generar los documentos que configuren el diseño del nuevo Pp 'P'.	Corto plazo.
VIII. Instrumento de Seguimiento del Desempeño	**Debilidad**. La MIR del Pp presenta áreas de mejora en su resumen narrativo e indicadores; no cuenta con indicadores de cobertura de su población objetivo; los medios de verificación de sus indicadores no son públicos (indicadores no monitoreables) y no se documenta el método de cálculo de sus metas.	26-29	Redefinir el resumen narrativo de la MIR del Pp según se especifica en el Anexo 15, así como hacer los cambios en los indicadores incluidos en este anexo y en el Anexo 12; agregar un indicador de cobertura en la MIR del Pp; publicar los medios de verificación de sus indicadores y documentar el cálculo de sus metas.	Corto plazo.

* Corto plazo (dentro de un ejercicio fiscal), mediano plazo (de dos a tres ejercicios fiscales) o largo plazo (más de tres ejercicios fiscales).

Sección XI. Conclusiones generales.

Con la presente evaluación en materia de diseño ha sido posible reconocer que el diseño del Pp E033 es sólido y que la CEAV ha aplicado la MML satisfactoriamente para ello. Muestra de esto es que alcanzó el 81.3 % de los puntos posibles de obtener en la evaluación. Así, se logró detectar que el diseño del Pp permite la atención del problema público identificado en su Diagnóstico. No obstante ello, en el sentido de las respuestas a las preguntas 10 y 21, no puede considerarse que este diseño sea óptimo ni lo más robusto posible, ya que presenta algunas áreas de mejora factibles de atenderse para que tanto las víctimas de delitos del fuero federal, o de violaciones a los derechos humanos cometidas por autoridades federales, como las instancias públicas que integran el SNAV logren superar las problemáticas que presentan para poder continuar con sus vidas normales o desempeñar adecuadamente sus funciones relativas al SNAV, respectivamente. Estas áreas de mejora se relacionan, principalmente, a la configuración de la dualidad del Pp originada por la normativa que lo regula (incluso a nivel de ley) que, por un lado, hace que el Pp atienda de manera directa a las referidas víctimas de delitos y, por otro, que atienda a las instancias públicas que integran el SNAV (dos conjuntos de población excluyentes y heterogéneos). Como esta configuración de diseño debe apegarse a la MML, la definición de los elementos nodales del diseño del programa (como problema público que atiende, objetivo central o propósito, poblaciones potencial y objetivo, así como para el desarrollo de algunas secciones del Diagnóstico) representa un reto técnico importante. Además, el programa presenta áreas de mejora en el registro y control de su población atendida, en la definición de una estrategia de cobertura de su población objetivo y en su MIR. Es importante precisar que como el Pp E033 es el único programa presupuestario sustantivo de la CEAV, sólo con este Pp puede ejecutar sus funciones establecidas en la normativa.

Con los hallazgos y recomendaciones de la evaluación, así como con el trabajo destacado que han hecho las personas funcionarias públicas de la CEAV para tratar resolver, con base en la MML, la dualidad referida al respecto del diseño del Pp E033, se identifica que es posible mejorar este diseño dual de la manera más satisfactoria posible, para lo que enseguida se resumen las principales conclusiones de la evaluación, adicionales a las referidas en el primer párrafo de esta sección, y en congruencia con los objetivos específicos de la evaluación establecidos en los TdR:

- El problema que justifica la implementación del Pp es sólido, real, está documentado, sustentado y su definición se apega a la MML; aunque, por la dualidad expuesta, puede mejorarse siguiendo las recomendaciones de la evaluación, principalmente las incluidas en el Anexo 15.
- El diseño del Pp es, en general, pertinente respecto del problema que busca atender y que está definido en su Diagnóstico, ya que su mecanismo de intervención es coherente con este problema y parcialmente con su modalidad, aunque debe valorarse la viabilidad y pertinencia de consultar con la SHCP la posible escisión del Pp en uno modalidad 'E' (ya configurado en el actual Pp E033) y otro modalidad 'P', con el que se ejecuten y configuren las labores de rectoría de la política nacional de atención a víctimas que ejecuta la CEAV, para lo que las recomendaciones puntuales del Anexo 15 son fundamentales.
- El diseño del Pp y la normativa vigente aplicable (que rebasa el ámbito de acción del Pp y de la CEAV) son parcialmente consistentes entre sí, ya que, como se ha argumentado, el principal reto del programa es conciliar la aplicación de la MML en su diseño tomando como base la normativa que regula a la CEAV y al programa: el diseño actual del Pp E033 no refleja adecuadamente la parte de rectoría de la política nacional de atención a víctimas que la CEAV ejecuta en cumplimiento de sus funciones y facultades establecidas en el artículo 88 de la LGV.
- El Pp contribuye al Eje 1. Política y Gobierno del PND, a los tres objetivos del PICEAV, así como al ODS 16 relacionado con la paz y la justicia.
- El Pp se complementa con cuatro programas federales, es similar a otros cuatro programas y no presenta ninguna duplicidad.
- La MIR del Pp es congruente con su diseño (principalmente con lo relativo a la modalidad 'E' de prestación de servicios públicos) y lo refleja de manera satisfactoria en sus indicadores y resumen narrativo, aunque presenta áreas de mejora, particularmente en los niveles de propósito y componentes, así como en los medios de verificación de sus indicadores y en la documentación de los métodos de cálculo de sus metas.

Es importante precisar que las recomendaciones específicas para la atención de las áreas de mejora expuestas se encuentran resumidas en la sección X de la evaluación, con el análisis FODA, y en las respuestas a las preguntas correspondientes. Por último, con base en las conclusiones anteriores, es posible afirmar que el objetivo general de la evaluación se cumplió: «Evaluar el diseño del Pp […] partiendo del análisis del tipo de intervención seleccionado para el logro de sus objetivos y la valoración de sus elementos conceptuales y operativos, a efecto de identificar áreas de oportunidad y potenciar la mejora continua del Pp» (CEAV, 2023b, p. 9).

ANEXOS

Anexo 1. Afectaciones diferenciadas por grupos de población, territorios y medio ambiente

La instancia evaluadora deberá registrar o elaborar, con base en el análisis y la valoración del problema o necesidad pública, la identificación sobre los efectos diferenciados en poblaciones, territorios del país o en el medio ambiente, utilizando el siguiente cuadro. Se deberán agregar tantas filas como poblaciones, territorios o elementos del medio ambiente se identifiquen.

Instrucciones:

1. En la columna Grupo de población/ territorio / medio ambiente se deberá especificar el grupo poblacional, territorio o elemento del medio ambiente en el cual existe una afectación diferenciada, considerando los ejemplos señalados en el cuadro.
2. En la columna Descripción de la afectación diferenciada se deberán incluir las características del grupo poblacional, territorio o medio ambiente y una descripción de la forma en que se ve afectada de manera particular.
3. En la columna **Brechas o rezagos identificados** se deberá incorporar la información estadística sobre las brechas o rezagos.
4. En la última columna deberá especificarse la fuente de información utilizada para los cálculos.

Problema o necesidad pública central

«Las víctimas de delitos y/o violaciones a derechos humanos enfrentan dificultades para recuperar o reconstruir sus proyectos de vida» (CEAV, 2022. p. 14).

Descripción de afectaciones diferenciadas

Grupo de población / territorio / medio ambiente	Descripción de la afectación diferenciada	Brechas o rezagos identificados	Fuente de información
Mujeres	Afectación diferenciada por sexo de diversos delitos o situaciones: homicidio, personas desaparecidas, personas registradas en el REFEVI, víctimas directas, víctimas indirectas, víctimas múltiples, víctimas potenciales, delitos del fuero federal y de violaciones a derechos humanos de índole sexual.	• Homicidio (36,579 personas en 2020): 89 % hombres y 11 % mujeres (brecha de 78 puntos porcentuales). • Personas desaparecidas (89,861 personas en 2021): 74.8 % hombres y 24.6 % mujeres (brecha de 50.2 puntos porcentuales). • Personas registradas en el REFEVI (31,478 personas en octubre de 2021): 50.2 % hombres y 49.8 % mujeres (brecha de 0.4 puntos porcentuales). • Víctimas directas (10,625 personas en octubre de 2021): 3,315 mujeres y 7,308 hombres (brecha de 3,993 personas). • Víctimas indirectas (20,752 personas en octubre de 2021): 12,302 mujeres y 8,450 hombres (brecha de 3,852 personas). • Víctimas múltiples (96 personas en octubre de 2021): 45 mujeres y 51 hombres (brecha de 6 personas). • Víctimas potenciales (5 personas en octubre de 2021): 4 mujeres y un hombre (brecha de 3 personas). • Delitos del fuero federal y de violaciones a derechos humanos de índole sexual (380 casos entre 2015 y 2021): 82 % mujeres y 18 % hombres (brecha de 64 puntos porcentuales).	Diagnóstico, INEGI, Comisión Nacional de Búsqueda, RENAVI, REFEVI.
Niñas, niños, adolescentes, con discapacidad, indígenas, lugar de residencia.	«El grupo de niñas, niños y adolescentes representaron el 15.4% del total de las víctimas del Registro Federal; este fue, además, el grupo de edad que sufrió mayormente de violencia familiar con el 43% de los		REFEVI.

<table>
<tr>
<td></td>
<td>casos registrados. Asimismo, sufrieron 12% y 14% de los delitos y violaciones de derechos humanos de índole sexual y de trata de personas, respectivamente. Además, cabe destacar que en la base de datos se tienen contabilizados los delitos y violaciones a derechos humanos de pederastia (269 casos), tráfico de menores (482), obstaculización en el libre desarrollo de niñas, niños y adolescentes (191) y pornografía infantil (77), de los cuales sólo esta población son víctimas» (CEAV, 2022, p. 58)</td>
<td>
<table>
<tr><th>Grupo poblacional</th><th>Características</th><th colspan="3">Grupo de referencia</th></tr>
<tr><td rowspan="11">Niñas, niños y adolescentes: 4,857 (15.4%)</td><td rowspan="11">Las niñas y niños son personasentre 0 y 11 años.

La adolescencia abarca desde 12 hasta los 17 años</td><td rowspan="4">Sexo</td><td rowspan="2">Adolescentes: 2,550 (53%)</td><td>Mujeres: 1,247</td></tr>
<tr><td>Hombres: 1,303</td></tr>
<tr><td rowspan="2">Niñas, niños 2,307 (47%)</td><td>Mujeres: 1,152</td></tr>
<tr><td>Hombres: 1,155</td></tr>
<tr><td rowspan="2">Lugar de residencia</td><td>Donde hubo más personas víctimas</td><td>Guerrero: 592 (16%) Tamaulipas: 480 (13%) Sonora: 336 (9%)</td></tr>
<tr><td>Donde hubo menos personas víctimas</td><td>Aguascalientes: 4 (0.10%) Campeche: 6 (0.16%) Querétaro: 7 (0.2%)</td></tr>
<tr><td colspan="2" rowspan="2">Personas con discapacidad</td><td>Con discapacidad: 51 (1.3%)</td></tr>
<tr><td>Sin discapacidad: 3,847 (98.7%)</td></tr>
<tr><td colspan="2">Pertenencia indígena</td><td>Pertenencia: 63 (1.6%)</td></tr>
<tr><td colspan="2" rowspan="6"></td><td colspan="2"></td><td>No pertenencia: 3,835 (98.4%)</td></tr>
<tr><td colspan="2" rowspan="5">Subgrupos etarios</td><td>0 y hasta 3 años: 154 (3.2%)</td></tr>
<tr><td>Más de 3 y 5 años: 302 (6.2%)</td></tr>
<tr><td>6 a 11 años: 1,851 (38.1%)</td></tr>
<tr><td>12 a 17 años: 2,550 (53%)</td></tr>
</table>
Fuente: CEAV, 2022, p. 58.
</td>
<td></td>
</tr>
<tr>
<td>Jóvenes (18 a 29 años), con discapacidad, indígenas</td>
<td>Afectación diferenciada de delitos del fuero federal y violaciones a derechos humanos inscritas en el REFEVI, delito de trata y delitos índole sexual.</td>
<td>17 % de las personas inscritas en el REFEVI que fueron víctimas de delitos del fuero federal y violaciones a derechos humanos de 2014 a 2021 fueron jóvenes (brecha de 66 puntos porcentuales respecto del resto de población).
46 % de las personas que sufrieron el delito de trata entre 2014 y 2021 fueron jóvenes (brecha de 8 puntos porcentuales respecto del resto de población).
21 % de las personas que sufrieron delitos de índole sexual de 2014 a 2021 fueron jóvenes (brecha de 58 puntos porcentuales respecto del resto de población).

Jóvenes registradas en el REFEVI:
<table>
<tr><th>Grupo poblacional</th><th>Características</th><th colspan="3">Grupo de referencia</th></tr>
<tr><td rowspan="11">Jóvenes 5,350 (17%)</td><td rowspan="11">Personas entre 18 y 29 años</td><td rowspan="2">Sexo</td><td>Mujeres</td><td>2,488 (47%)</td></tr>
<tr><td>Hombres</td><td>2,862 (53%)</td></tr>
<tr><td rowspan="2">Lugar de residencia</td><td>Donde hubo más personas víctimas</td><td>Guerrero: 601 (15%) Tamaulipas: 475 (12%) Michoacán: 458 (11.6%)</td></tr>
<tr><td>Donde hubo menos personas víctimas</td><td>Aguascalientes: 4 (0.10%) Campeche: 6 (0.16%) Querétaro: 7 (0.2%)</td></tr>
<tr><td colspan="2" rowspan="2">Personas con discapacidad</td><td>Con discapacidad: 58 (1.30%)</td></tr>
<tr><td>Sin discapacidad: 4,396 (98.7%)</td></tr>
<tr><td colspan="2" rowspan="2">Pertenencia indígena</td><td>Pertenencia: 72 (1.6%)</td></tr>
<tr><td>No pertenencia: 4,832 (98.4%)</td></tr>
<tr><td colspan="2" rowspan="2">Subgrupos etarios</td><td>18 a 23 años: 2,468 (46.1%)</td></tr>
<tr><td>24 a 29 años: 2,882 (54.9%)</td></tr>
</table>
Fuente: CEAV, 2022, p. 60.
</td>
<td>REFEVI.</td>
</tr>
<tr>
<td>Personas indígenas y/o afrodescendientes</td>
<td>Afectación diferenciada en el registro de personas víctimas en el REFEVI por grupo étnico (indígena o no indígena).</td>
<td>Personas indígenas registradas en el REFEVI respecto de las no indígenas:
<table>
<tr><th>Grupo poblacional</th><th>Características</th><th>Grupo de referencia</th></tr>
<tr><td rowspan="2">Pueblos y comunidades indígenas</td><td>Hablantes de lengua indígena: 278 (1%)</td><td>No hablantes de lengua indígena: 26,677 (99%)</td></tr>
<tr><td>Personas autoadscritas como indígenas: 349 (1.3%)</td><td>Personas no autoadscritas comoindígenas: 26,608 (98.7%)</td></tr>
</table>
Fuente: CEAV, 2022, p. 61.
</td>
<td>REFEVI.</td>
</tr>
</table>

<table>
<tr>
<td>Personas con discapacidad</td>
<td>Afectación diferenciada en el registro de personas víctimas en el REFEVI por condición física o mental (con o sin discapacidad).</td>
<td>Personas con discapacidad registradas en el REFEVI, respecto de las que no presentan discapacidad:
<table>
<tr><th>Grupo poblacional</th><th>Características</th><th>Grupo de referencia</th></tr>
<tr><td rowspan="2">Personas condiscapacidad</td><td rowspan="2">Personas que tienen alguna dificultad para desempeñar actividades cotidianas como: caminar, moverse, subir o bajar, ver, hablar, oír, vestirse, bañarse o comer, poner atención o alguna limitación mental.</td><td>Personas con discapacidad:
569 (2%)</td></tr>
<tr><td>Personas sin discapacidad
26,388 (98%)</td></tr>
</table>
Fuente: CEAV, 2022, p. 61.</td>
<td>REFEVI.</td>
</tr>
<tr>
<td>Entidades del sureste del país</td>
<td>Afectación diferenciada por entidad federativa del delito de desaparición de personas y prevalencia delictiva.</td>
<td>Personas desaparecidas y no localizadas por entidad federativa en julio de 2021:
<table>
<tr><th>Entidad federativa</th><th>Personas desaparecidas</th><th>Personas no localizadas</th><th>Total</th><th>Porcentaje (%)</th></tr>
<tr><td>Jalisco</td><td>13,045</td><td>357</td><td>13,402</td><td>14.9</td></tr>
<tr><td>Tamaulipas</td><td>11,436</td><td>99</td><td>11,535</td><td>12.8</td></tr>
<tr><td>Estado de México</td><td>7,765</td><td>1,788</td><td>9,553</td><td>10.6</td></tr>
<tr><td>Veracruz</td><td>5,321</td><td>16</td><td>5,337</td><td>5.9</td></tr>
<tr><td>Nuevo León</td><td>4,415</td><td>907</td><td>5,322</td><td>5.9</td></tr>
<tr><td>Sinaloa</td><td>4,231</td><td>620</td><td>4,851</td><td>5.4</td></tr>
<tr><td>Sonora</td><td>4,153</td><td>21</td><td>4,174</td><td>4.6</td></tr>
<tr><td>Michoacán</td><td>3,795</td><td>329</td><td>4,124</td><td>4.6</td></tr>
<tr><td>Guerrero</td><td>3,516</td><td>34</td><td>3,550</td><td>4.0</td></tr>
<tr><td>Chihuahua</td><td>2,322</td><td>1,116</td><td>3,438</td><td>3.8</td></tr>
<tr><td>Coahuila</td><td>3,006</td><td>403</td><td>3,409</td><td>3.8</td></tr>
<tr><td>Ciudad de México</td><td>2,780</td><td>362</td><td>3,142</td><td>3.5</td></tr>
<tr><td>Puebla</td><td>2,297</td><td>281</td><td>2,578</td><td>2.9</td></tr>
<tr><td>Guanajuato</td><td>2,549</td><td>24</td><td>2,573</td><td>2.9</td></tr>
<tr><td>Zacatecas</td><td>1,333</td><td>723</td><td>2,056</td><td>2.3</td></tr>
<tr><td>Baja California</td><td>1,342</td><td>30</td><td>1,372</td><td>1.5</td></tr>
<tr><td>Colima</td><td>1,279</td><td>77</td><td>1,356</td><td>1.5</td></tr>
<tr><td>Nayarit</td><td>961</td><td>208</td><td>1,169</td><td>1.3</td></tr>
<tr><td>Morelos</td><td>855</td><td>110</td><td>965</td><td>1.1</td></tr>
<tr><td>Hidalgo</td><td>481</td><td>208</td><td>689</td><td>0.8</td></tr>
<tr><td>Durango</td><td>605</td><td>53</td><td>658</td><td>0.7</td></tr>
<tr><td>Baja California Sur</td><td>516</td><td>53</td><td>569</td><td>0.6</td></tr>
<tr><td>Yucatán</td><td>400</td><td>134</td><td>534</td><td>0.6</td></tr>
<tr><td>Chiapas</td><td>384</td><td>96</td><td>480</td><td>0.5</td></tr>
<tr><td>Querétaro</td><td>307</td><td>149</td><td>456</td><td>0.5</td></tr>
<tr><td>Quintana Roo</td><td>325</td><td>39</td><td>364</td><td>0.4</td></tr>
<tr><td>San Luis Potosí</td><td>350</td><td>11</td><td>361</td><td>0.4</td></tr>
<tr><td>Oaxaca</td><td>343</td><td>13</td><td>356</td><td>0.4</td></tr>
<tr><td>Aguascalientes</td><td>252</td><td>69</td><td>321</td><td>0.4</td></tr>
<tr><td>Tabasco</td><td>150</td><td>24</td><td>174</td><td>0.2</td></tr>
<tr><td>Tlaxcala</td><td>68</td><td>10</td><td>78</td><td>0.1</td></tr>
<tr><td>Campeche</td><td>49</td><td>5</td><td>54</td><td>0.1</td></tr>
<tr><td>Se desconoce</td><td>854</td><td>7</td><td>861</td><td>1.0</td></tr>
<tr><td>Nacional</td><td>81,485</td><td>8,376</td><td>89,861</td><td>100</td></tr>
</table>
Fuente: CEAV, 2022, pp. 5 y 6.

Prevalencia delictiva por entidad federativa y año:
<table>
<tr><th>Entidad federativa</th><th>2017</th><th>2018</th><th>2019</th><th>Cambio (%) 2018-2019</th></tr>
<tr><td>Aguascalientes</td><td>33,876</td><td>31,618</td><td>33,246</td><td>5.2</td></tr>
<tr><td>Baja California</td><td>36,578</td><td>33,836</td><td>30,122</td><td>-11.0</td></tr>
<tr><td>Baja California Sur</td><td>24,427</td><td>25,591</td><td>15,896</td><td>-37.9</td></tr>
<tr><td>Campeche</td><td>22,666</td><td>23,106</td><td>16,858</td><td>-27.0</td></tr>
<tr><td>Coahuila</td><td>20,978</td><td>20,582</td><td>17,456</td><td>-15.2</td></tr>
<tr><td>Colima</td><td>22,152</td><td>23,924</td><td>20,268</td><td>-15.3</td></tr>
<tr><td>Chiapas</td><td>15,631</td><td>15,958</td><td>12,258</td><td>-23.2</td></tr>
<tr><td>Chihuahua</td><td>24,954</td><td>23,796</td><td>20,843</td><td>-12.4</td></tr>
<tr><td>Ciudad de México</td><td>43,069</td><td>42,603</td><td>37,254</td><td>-12.6</td></tr>
<tr><td>Durango</td><td>18,209</td><td>20,219</td><td>17,098</td><td>-15.4</td></tr>
<tr><td>Guanajuato</td><td>27,859</td><td>27,191</td><td>26,980</td><td>-0.8</td></tr>
<tr><td>Guerrero</td><td>30,445</td><td>25,030</td><td>20,799</td><td>-16.9</td></tr>
<tr><td>Hidalgo</td><td>19,028</td><td>22,536</td><td>16,610</td><td>-26.3</td></tr>
<tr><td>Jalisco</td><td>31,050</td><td>30,445</td><td>27,293</td><td>-10.4</td></tr>
<tr><td>Estado de México</td><td>46,705</td><td>41,389</td><td>38,528</td><td>-6.9</td></tr>
<tr><td>Michoacán</td><td>19,785</td><td>18,520</td><td>16,112</td><td>-13.0</td></tr>
<tr><td>Morelos</td><td>31,842</td><td>31,512</td><td>27,447</td><td>-12.9</td></tr>
<tr><td>Nayarit</td><td>24,983</td><td>22,063</td><td>13,731</td><td>-37.8</td></tr>
<tr><td>Nuevo León</td><td>30,045</td><td>25,148</td><td>24,540</td><td>-2.4</td></tr>
<tr><td>Oaxaca</td><td>17,735</td><td>17,757</td><td>16,530</td><td>-6.9</td></tr>
<tr><td>Puebla</td><td>31,834</td><td>29,576</td><td>25,381</td><td>-14.2</td></tr>
<tr><td>Querétaro</td><td>28,229</td><td>29,147</td><td>27,959</td><td>-4.1</td></tr>
<tr><td>Quintana Roo</td><td>25,932</td><td>26,311</td><td>25,407</td><td>-3.4</td></tr>
<tr><td>San Luis Potosí</td><td>23,926</td><td>26,025</td><td>20,042</td><td>-23.0</td></tr>
<tr><td>Sinaloa</td><td>23,804</td><td>23,064</td><td>21,153</td><td>-8.3</td></tr>
<tr><td>Sonora</td><td>31,184</td><td>31,853</td><td>21,589</td><td>-32.2</td></tr>
<tr><td>Tabasco</td><td>33,589</td><td>30,308</td><td>24,901</td><td>-17.8</td></tr>
<tr><td>Tamaulipas</td><td>18,804</td><td>19,313</td><td>16,125</td><td>-16.5</td></tr>
<tr><td>Tlaxcala</td><td>30,212</td><td>31,512</td><td>25,458</td><td>-19.2</td></tr>
<tr><td>Veracruz</td><td>16,512</td><td>16,001</td><td>14,108</td><td>-11.8</td></tr>
<tr><td>Yucatán</td><td>20,999</td><td>18,635</td><td>15,437</td><td>-17.2</td></tr>
<tr><td>Zacatecas</td><td>24,958</td><td>22,141</td><td>17,601</td><td>-20.5</td></tr>
<tr><td>Nacional</td><td>29,746</td><td>28,269</td><td>24,849</td><td>-12.1</td></tr>
</table>
Fuente: CEAV, 2022, pp. 7 y 8.</td>
<td>Registro Nacional de Personas Desaparecidas y No Localizadas, INEGI, ENVIPE 2019 y 2020, CEAV.</td>
</tr>
</table>

Anexo 2. Árbol del Problema

La instancia evaluadora deberá registrar o elaborar, a partir de la información proporcionada por el Pp, el Árbol del Problema, el cual contenga el problema central y el análisis de las causas y efectos identificados y, en su caso, las mejoras que se deriven del análisis y valoración, con base en la Guía para la construcción de la MIR y la Guía para la elaboración de Indicadores que publica la SHCP.

Estructura del Árbol del Problema vigente

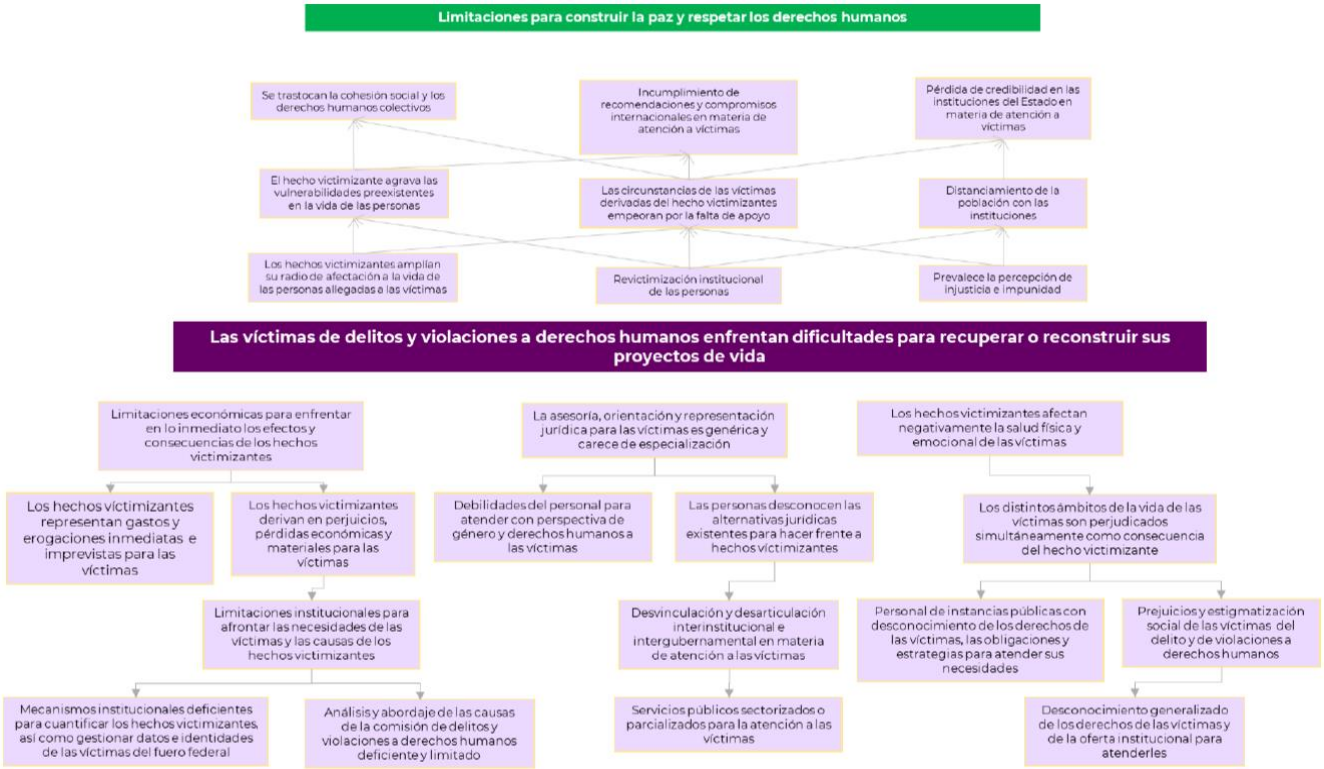

Fuente: CEAV, 2022, p. 36.

Estructura del Árbol del Problema recomendado

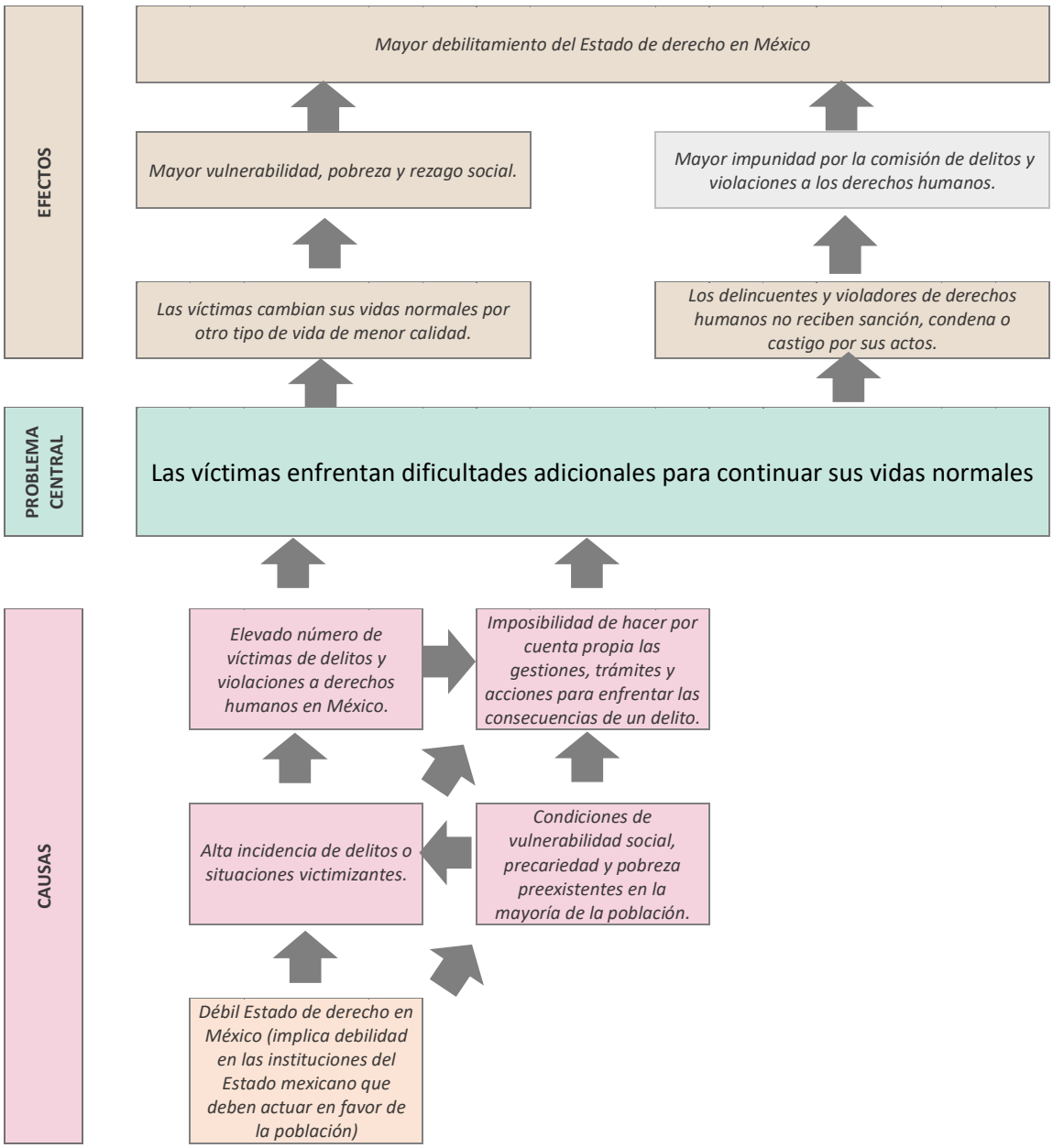

Fuente: elaboración propia.

Anexo 3. Árbol de Objetivos

La instancia evaluadora deberá registrar o elaborar, a partir de la información proporcionada por el Pp, el Árbol de Objetivos en consistencia con el Árbol del Problema (Anexo 2), el cual contenga el objetivo central y el análisis de los medios y fines identificados y, en su caso, las mejoras que se deriven del análisis y valoración, con base en la Guía para la construcción de la MIR y la Guía para la elaboración de Indicadores que publica la SHCP.

Estructura del Árbol de Objetivos vigente

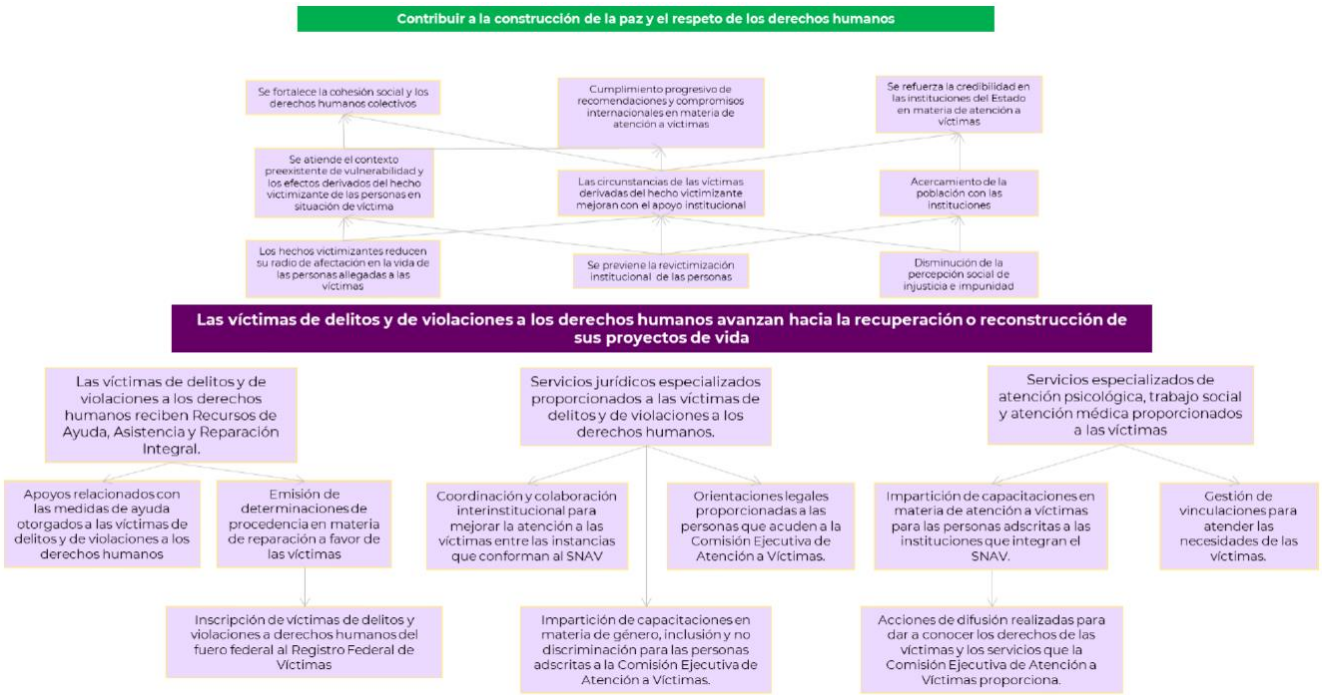

Fuente: CEAV, 2022, p. 37.

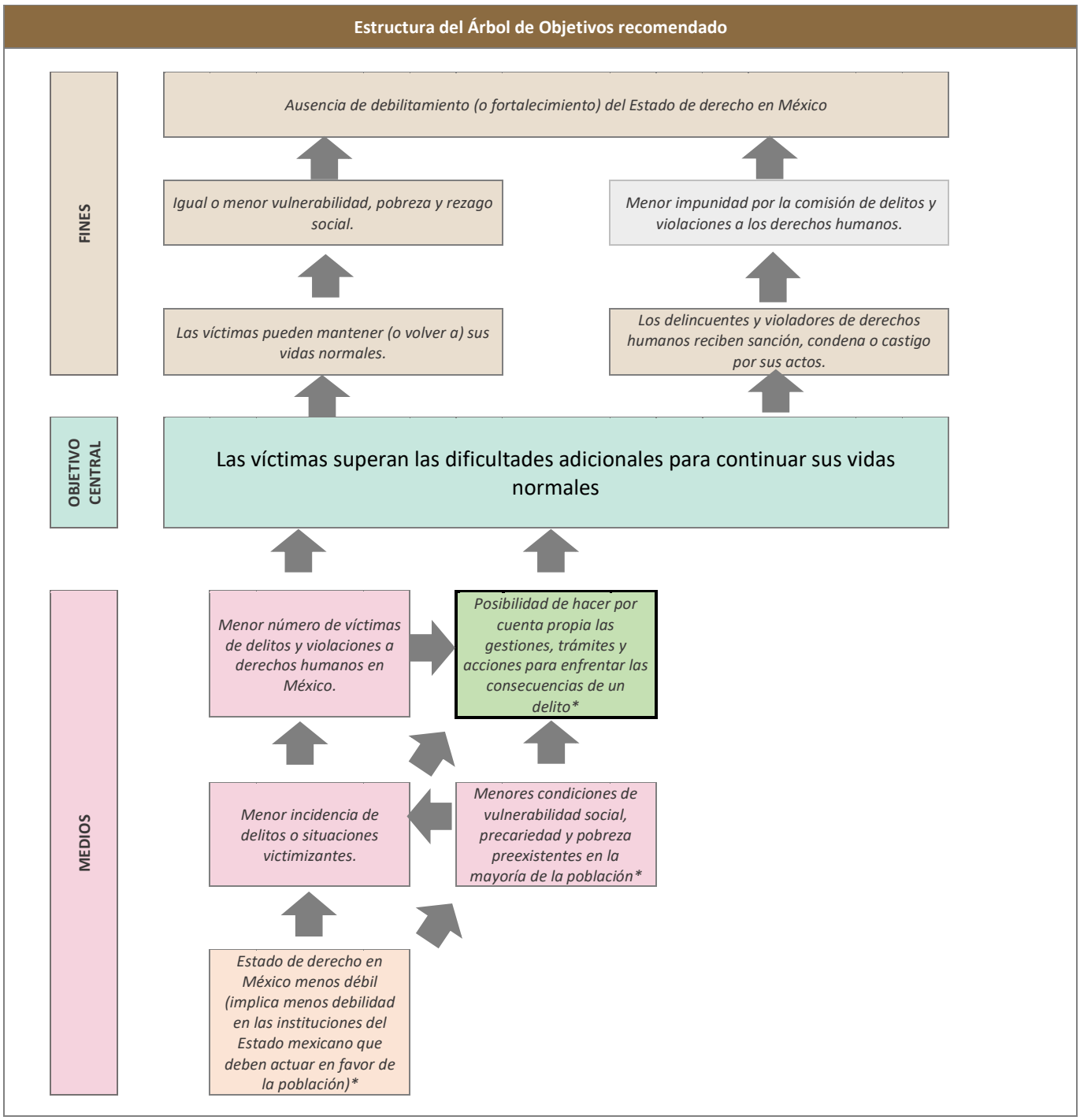

*Nota: el medio marcado en color verde es el principal sobre el que el Pp E033 incide directamente mediante la generación y entrega de sus componentes. En el medio primigenio (relacionado con un Estado de derecho menos débil) el Pp y la CEAV también tienen alguna incidencia, así como en el medio relacionado con las menores condiciones de vulnerabilidad social.
Fuente: elaboración propia.

Anexo 4. Estrategia de Cobertura

Clave y nombre del Pp:	E033.- "Atención a Víctimas"		
Tipo de Evaluación:	En materia de Diseño	**Año de la Evaluación:**	2023

A fin de aportar claridad en el presente anexo, se retomarán las definiciones conceptuales de las Poblaciones Potencial, Objetivo y Atendida, incluidas en la pregunta 8 de estos TdR, ya sean las definidas por el Pp o en ausencia de estas, las que definió la instancia evaluadora como parte de su respuesta, en consenso con el Pp.

Poblaciones Potencial, Objetivo y Atendida

Población	Definición
Potencial (PP)	«Todas las víctimas de delitos o violaciones a los derechos humanos» (CEAV, 2022, p. 41)
Objetivo (PO)	«Víctimas de delitos del fuero federal o de violaciones a los derechos humanos cometidas por autoridades federales» (CEAV, 2022, p. 42), registradas en el REFEVI.
Atendida (PA)	Víctimas de delitos del fuero federal o de violaciones a los derechos humanos cometidas por autoridades federales en un ejercicio fiscal determinado.

La instancia evaluadora registrará la evolución en la cobertura de las poblaciones, registrando la información por año, según la disponibilidad de la información por parte del Pp o, en su caso, registrará su propuesta de cobertura, en consenso con el Pp.

Evolución de la cobertura

Población	Unidad de medida	2020	2021	2022	2023
Potencial (P)	Víctima	41,426	41,426	41,426	41,426
Objetivo (O)	Víctima	No disponible	31,478	31,478	31,478
Atendida (A)	Víctima	No disponible	No disponible	No disponible	No disponible
(A/O) x 100	%	No disponible	No disponible	No disponible	No disponible

La instancia evaluadora analizará la estrategia de cobertura del Pp y emitirá su valoración o, en su caso, realizará su propuesta, en consenso con el Pp.

Análisis de la estrategia de cobertura

La estrategia de cobertura contempla o incluye al menos:							Valoración	Propuesta
Método de cálculo documentado		Si	X	No		Parcial	Sin método de cálculo	Ver anexo 16
Consistencia con el diseño del programa		Si		No		Parcial	No aplica ante la ausencia de estrategia de cobertura del Pp.	Ver anexo 16
El presupuesto requerido		Si	X	No		Parcial	Sin especificación de presupuesto requerido.	Ver anexo 16.
Metas a corto plazo factibles		Si	X	No		Parcial	Sin especificación de metas.	Ver anexo 16.
Análisis de posibles riesgos o amenazas que vulneren el cumplimiento de las metas		Si	X	No		Parcial	Sin especificación de o análisis de riesgos o amenazas.	Ver anexo 16.
Indicadores claros		Si	X	No		Parcial	Sin especificación de indicadores.	Ver anexo 16.

Anexo 5. Mecanismo de solicitud

Para la realización de este anexo, la instancia evaluadora:
1. Elaborará el flujograma de las actividades que realiza el Pp para recibir, registrar y dar trámite a las solicitudes de acceso a los bienes/servicios/subsidios que otorga.
2. Detectará y registrará las áreas de mejora identificadas en los procedimientos.

Flujograma

La instancia evaluadora elaborará el flujograma a partir de:
i) El procedimiento establecido en documentos normativos o institucionales del Pp.
ii) La recopilación de la información a partir de entrevistas con los responsables de la operación del Pp.

Elementos mínimos que debe contener:

a. Identificación de todos los involucrados en el procedimiento.

b. Identificación del macroproceso: Solicitud, registro, verificación del cumplimiento de criterios de elegibilidad, seguimiento al trámite de solicitud etc.

c. Procesos sustantivos, numerados progresivamente y relacionados entre sí.

d. Identificación de aquellos procesos que implican un documento, formato, formulario etc.

e. Plazo estimado para su realización.

f. Identificación de alternativas o decisiones.

Ejemplo

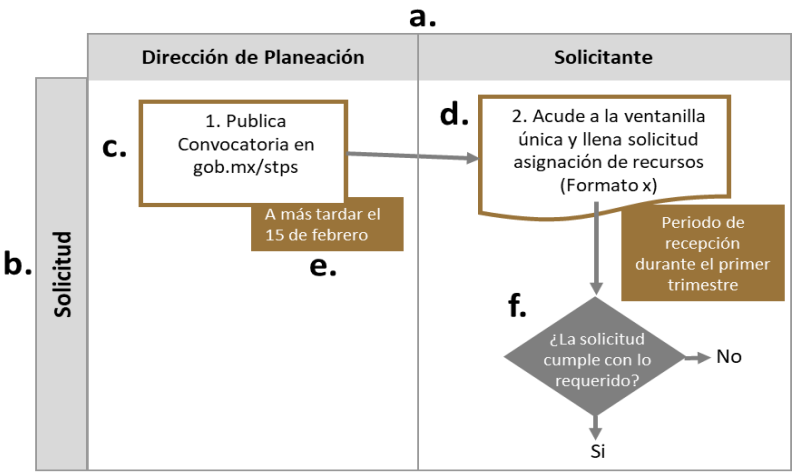

SE AGREGA DIAGRAMA DEBAJO DE ESTE CUADRO

Áreas de mejora

A partir del análisis del procedimiento y el flujograma elaborado, la instancia evaluadora identificará áreas de mejora y realizará una propuesta con base en la siguiente tabla:

Proceso	Área de mejora identificada	Argumentación	Propuesta
Solicitud, integración de expediente, dictaminación, notificación y pago	No todos los procesos o acciones especifican plazos.	No todos los procesos o acciones especifican plazos.	Especificar plazos en todos los procesos o acciones.

Proceso	Incluir el proceso y su identificación numérica.
Mejora identificada	Breve descripción de la mejora identificada. Se enuncian algunos ejemplos, los cuales son ilustrativos y no limitativos. La instancia evaluadora incorporará las mejoras que considere pertinentes. a) Adaptar a las características de la población objetivo b) Inclusión de un proceso c) Reducir/ampliar un plazo de realización d) Inclusión de un involucrado e) Publicación de los requisitos y trámites
Argumentación	Descripción de la necesidad y ventajas de atender la mejora identificada.
Propuesta	Propuesta y/o recomendaciones que permitan el cumplimiento y/o la mejora del mecanismo de solicitud, registro y seguimiento del trámite.

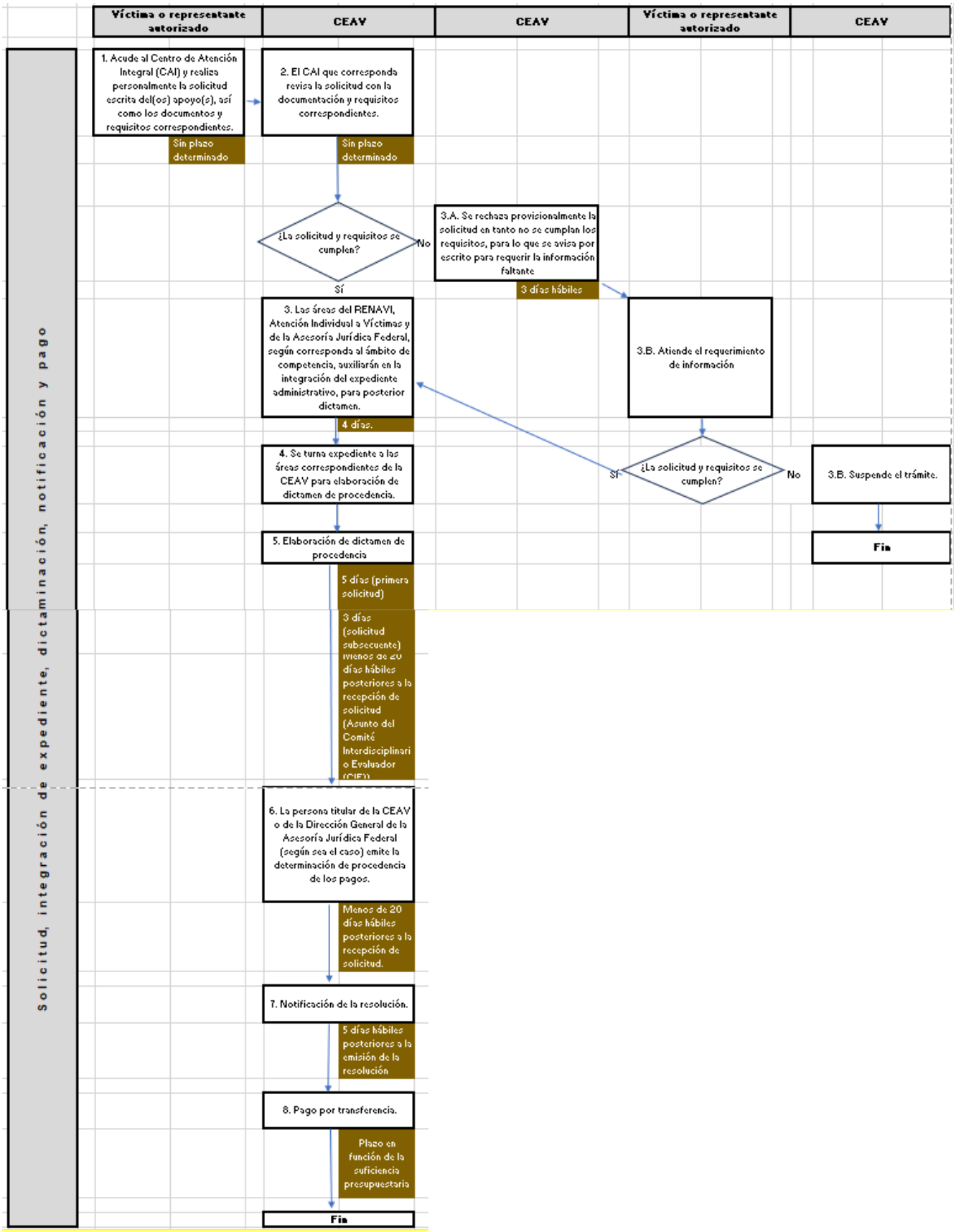

Nota: el proceso inicia de manera posterior a la emisión de los Lineamientos CEAV.

Anexo 6. Mecanismo de entrega
Para la realización de este anexo, la instancia evaluadora: **1.** Elaborará el flujograma de las actividades que realiza el Pp para la entrega de los bienes y/o servicios que otorga. **2.** Detectará y registrará las áreas de mejora identificadas en los procedimientos.
Flujograma
La instancia evaluadora elaborará el flujograma a partir de: **i)** El procedimiento establecido en documentos normativos o institucionales del Pp. **ii)** La recopilación de la información a partir de entrevistas con los responsables de la operación del Pp.

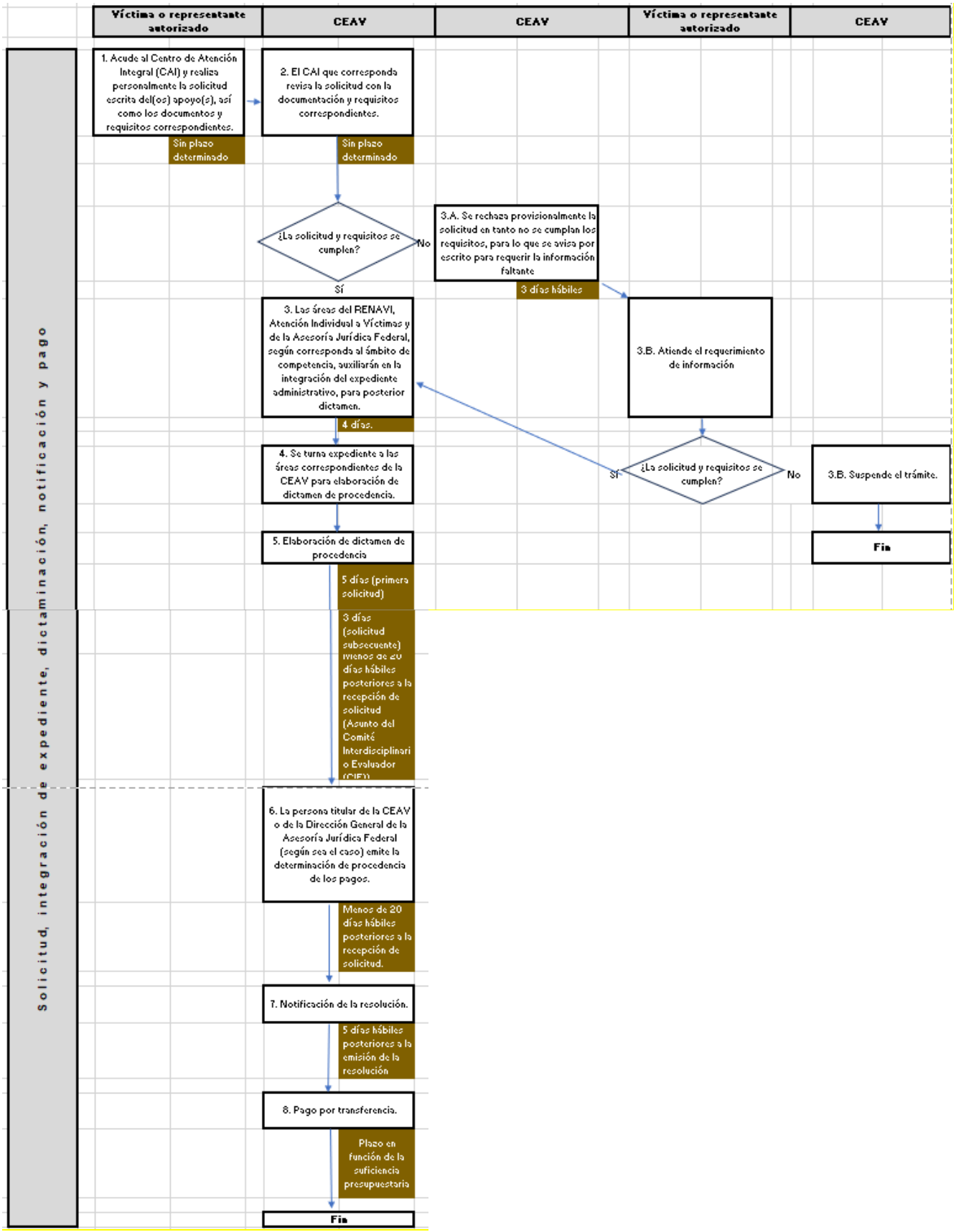

Nota: el proceso inicia de manera posterior a la emisión de los Lineamientos CEAV.

Áreas de mejora			
A partir del análisis del procedimiento y el flujograma elaborado, la instancia evaluadora identificará áreas de mejora y realizará una propuesta con base en la siguiente tabla:			
Proceso	**Mejora identificada**	**Argumentación**	**Propuesta**
Solicitud, integración de expediente, dictaminación, notificación y pago	No todos los procesos o acciones especifican plazos.	No todos los procesos o acciones especifican plazos.	Especificar plazos en todos los procesos o acciones.

Proceso	Incluir el proceso y su identificación numérica.
Mejora identificada	Breve descripción de la mejora identificada. Se enuncian algunos ejemplos, los cuales son ilustrativos y no limitativos. La instancia evaluadora incorporará las mejoras que considere pertinentes. a) Adaptar a las características de la población objetivo b) Inclusión de un proceso c) Reducir/ampliar un plazo de realización d) Inclusión de un involucrado e) Publicación de los requisitos y trámites
Argumentación	Descripción de la necesidad y ventajas de atender la mejora identificada.
Propuesta	Propuesta y/o recomendaciones que permitan el cumplimiento y/o la mejora del mecanismo de entrega.

Anexo 7. Procedimiento de actualización de la población atendida

Procedimiento documentado

1. ¿El programa cuenta con un procedimiento documentado y normado para la integración, actualización y depuración de la población atendida? **No.**

Indicar el nombre del documento

No aplica

- [ ] Existe un procedimiento específico y está documentado.
- [ ] Existe un procedimiento específico, pero no está documentado.
- [ ] Se encuentra normado en alguna Ley, Lineamiento, ordenamiento institucional u otro.

2. El procedimiento contempla los siguientes elementos sobre el padrón de la población atendida:

Integración

- [ ] Establece una estructura homologada de la información.
- [ ] Incluye las principales características de la población atendida y de los bienes y/o servicios otorgados
- [ ] Se asigna una clave o identificador único que permita dar seguimiento a población atendida en el tiempo.

Actualización

- [ ] Establece un periodo de actualización del padrón.

Indique el periodo de actualización establecido:

Depuración

- [ ] Establece un mecanismo para detectar inconsistencias y homologar información.
- [ ] Establece un mecanismo para detectar duplicidades de apoyos otorgados por el mismo Pp o por otros programas.

Sistematización y disponibilidad de la información

3. ¿El Pp cuenta con un sistema informático para la integración, actualización y depuración de la población atendida?

- [ ] Sí *Indicar el nombre del sistema:*
- [x] No *Seleccione el procedimiento manual que realiza el Pp:*
  - [x] Utiliza una base de datos en Excel, Access, SPSS u otro programa informático.
  - [ ] Cuenta con Registros Administrativos que almacena en físico o escaneados.

4. La información del padrón:

- [x] Está disponible para consulta interna.
- [ ] Está disponible para consulta pública. *Indique la liga del sitio web:*

Seguridad de la información

5. La información del padrón, ¿contiene datos sensibles?

- [x] Sí
- [ ] No

6. ¿El procedimiento contempla un mecanismo que garantice la seguridad de la información?

- [ ] Sí
- [x] No

Comentarios u observaciones de la instancia evaluadora

El Pp no cuenta con un procedimiento para la actualización de su población atendida ni de las bases de datos con los registros de sus beneficiarios y de los apoyos otorgados. En la respuesta a la pregunta 17 se recomienda que el Pp integre en una sola base de datos homogénea, estandarizada y sistematizada toda la información disponible de las víctimas atendidas y de los apoyos otorgados, tomando como referencia los criterios de valoración de esta pregunta, así como los Lineamientos para la constitución, actualización, autenticidad, inalterabilidad, seguridad y difusión de la información del Padrón de Beneficiarios, disponibles en https://www.dof.gob.mx/nota_detalle.php?codigo=5597492&fecha=30/07/2020#gsc.tab=0.

Anexo 8. Presupuesto (2023)

La instancia evaluadora deberá especificar el monto del presupuesto aprobado para el primer año de operación del Pp (2023).

Recursos presupuestarios	
Capítulo de gasto	**Monto en pesos corrientes**
1000 Servicios personales	$109,696,197
2000 Materiales y suministros	$1,700,128
3000 Servicios generales	$100,453,608
4000 Transferencias, asignaciones, subsidios y otras ayudas	$535,666,890
TOTAL	**$747,516,823**

La instancia evaluadora deberá especificar la fuente de los recursos mediante los cuales se financia el Pp.

Fuente u origen de los recursos	
Fuente de Recursos	**Porcentaje respecto al presupuesto estimado**
Recursos Fiscales	99.8
Otros recursos *[Recursos propios]*	0.2
TOTAL	**100**

La instancia evaluadora deberá especificar, a partir de los capítulos de gasto señalados, el desglose de los gastos para generar los bienes y/o los servicios para el primer año de operación (2023).

Gastos			
Gasto	**Metodología**	**Estimación**	**Fuente de información**
Operación	Suma de todos los capítulos de gasto del Pp ya que todo ese gasto se destina a incluyen los gastos directos (gastos derivados de los subsidios monetarios y/o no monetarios entregados a la población atendida, consideran los capítulos 2000 y/o 3000 y gastos en personal para la realización del programa, consideran el capítulo 1000) y los gastos indirectos (permiten aumentar la eficiencia, forman parte de los procesos de apoyo. Gastos en supervisión, capacitación y/o evaluación, consideran los capítulos 2000, 3000 y/o 4000	$747,516,823	PEF 2023.
Mantenimiento		0	
Capital		0	
Unitario		0	
TOTAL		**$747,516,823**	

La instancia evaluadora deberá especificar las estimaciones presupuestales para mantener la operación del programa en el corto o mediano plazo, considerando las previsiones para atender a la población objetivo en ejercicios fiscales subsecuentes. Para ello, es posible utilizar un esquema como el siguiente ejemplo.

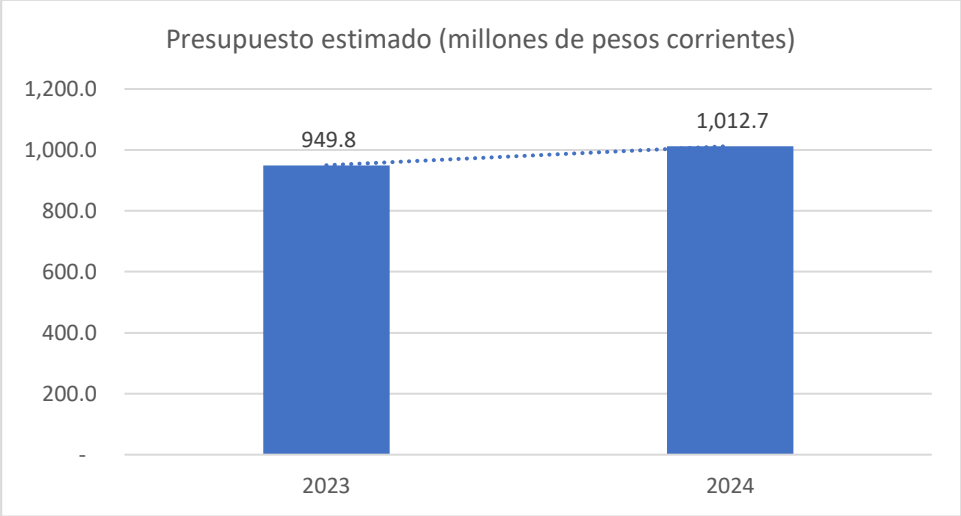

Fuente: elaboración propia con datos de la CEAV y de la SHCP.

Anexo 9. Alineación a objetivos de la planeación nacional

Clave y nombre del Pp:	E033.- "Atención a Víctimas".
Objetivo central del Pp evaluado:	«Las víctimas de delitos y de violaciones a los derechos humanos avanzan hacia la recuperación o reconstrucción de sus proyectos de vida» (CEAV, 2022, p. 37)

Instrucciones:

a) Registrar la alineación del objetivo central del Pp al objetivo prioritario y hasta tres estrategias prioritarias de los programas sectoriales o institucionales, según corresponda, derivados del PND vigente, e incorporar una breve argumentación sobre la contribución del Pp en la consecución del objetivo y estrategias prioritarias identificadas, así como la valoración de la instancia evaluadora sobre la pertinencia de dicha alineación.

b) En caso de identificar áreas de mejora en la alineación establecida por el Pp, la instancia evaluadora registrará su propuesta incorporando la argumentación y valoración correspondiente.

c) Adicionalmente, la instancia evaluadora podrá identificar la contribución del objetivo central del Pp al logro de un objetivo prioritario y hasta tres estrategias prioritarias de los programas especiales y regionales derivados del PND vigente.

a) Valoración de la alineación establecida

Programa derivado	Objetivo prioritario	Estrategia prioritaria	Contribución del Pp	Valoración
PICEAV	«1.- Asegurar los derechos a la verdad, la justicia y la reparación integral del daño a las víctimas de delitos federales y de violaciones a derechos humanos. 2.- Garantizar el funcionamiento articulado y coordinado del SNAV para formular, implementar y evaluar medidas, lineamientos, directrices y cursos de acción de la política nacional integral de atención, asistencia, protección, acceso a la justicia, a la verdad y a la reparación integral a las víctimas. 3.- Asegurar la mejora continua y el desarrollo organizacional de las diversas áreas que conforman la CEAV, a fin de optimizar las tareas sustantivas de ayuda inmediata, asistencia, atención y reparación del daño y fortalecer y consolidar institucionalmente a la comisión». (CEAV, 2020, p. 15).	Varias	Al ser el Pp E033 el único Pp sustantivo con el que la CEAV puede llevar a buen término su programa institucional, este programa es indispensable para el cumplimiento de los objetivos del PICEAV, por lo que su contribución es directa y total.	La alineación establecida es adecuada.
PNDH	«Parte de la premisa de reconocer la deuda histórica que tiene el Estado mexicano con las víctimas de violaciones de derechos humanos. En él se establecen un conjunto de estrategias y prioridades de atención, las cuales surgen del modelo de intervención del PNDH, cuya finalidad es la identificación de la intensidad de las intervenciones públicas a partir de temáticas prioritarias: violaciones graves de derechos humanos, reparación integral a víctimas de violaciones de derechos humanos, atención y protección a personas migrantes, refugiadas y solicitantes de la	Varias	El Pp abona al cumplimiento del objetivo por las similitudes en las poblaciones atendidas y en la naturaleza de los mismos objetivos.	La alineación establecida es adecuada.

	condición de refugio, construcción de paz y garantía de los derechos a la memoria, la verdad, la justicia, la reparación y la no repetición» (SEGOB, 2020, p. 4).			

b) Propuesta de alineación a programas sectoriales o institucionales

Programa derivado	Objetivo prioritario	Estrategia prioritaria	Contribución del Pp	Valoración
Ninguno adicional	No aplica.	No aplica.	No aplica.	No aplica.

c) Alineación a programas especiales y regionales (opcional)

Programa derivado	Objetivo prioritario	Estrategia prioritaria	Contribución del Pp	Valoración
Ninguno adicional	No aplica.	No aplica.	No aplica.	No aplica.

Anexo 10. Alineación a los ODS

Nombre del Pp:	Atención a Víctimas	**Modalidad y clave:**	E033
Objetivo central del Pp evaluado:	«Las víctimas de delitos y de violaciones a los derechos humanos avanzan hacia la recuperación o reconstrucción de sus proyectos de vida» (CEAV, 2022, p. 37)		

Vinculación establecida por el Pp

Registrar la vinculación del objetivo central del Pp evaluado con los ODS y sus metas específicas. Con base en la documentación normativa o institucional del Pp. Asimismo, la instancia evaluadora realizará una valoración de dicha vinculación, considerando la contribución efectiva del Pp en la meta.

Marcar con una "X" el/los ODS con los que se vincula el objetivo del Pp:

X

ODS	Meta	Vinculación	Valoración de la vinculación (instancia evaluadora)
16	«16.3 Promover el estado de derecho en los planos nacional e internacional y garantizar la igualdad de acceso a la justicia para todos»; «16.10 Garantizar el acceso público a la información y proteger las libertades fundamentales, de conformidad con las leyes nacionales y los acuerdos internacionales»; «16.b Promover y aplicar leyes y políticas no discriminatorias en favor del desarrollo sostenible» (ONU, 2015).	Directa	Adecuada y sustancial

Propuesta de vinculación de la instancia evaluadora (ninguna)

En caso de que la instancia evaluadora detecte áreas de mejora en la vinculación del objetivo central del Pp evaluado con los ODS y sus metas o en caso de no contar con evidencia documental de la misma, elaborará una propuesta de vinculación y la justificación de esta, considerando la contribución efectiva del Pp en la meta.

Marcar con una "X" el/los ODS con los que se propone vincular el objetivo del Pp:

ODS	Meta	Vinculación	Justificación de la propuesta (instancia evaluadora)

Consideraciones:

>> ODS: Se incluirá el número y la redacción fidedigna del ODS conforme a lo establecido por el PNUD.

>> Meta: Se incluirá la redacción fidedigna de la meta del ODS conforme a lo establecido por el PNUD.

>> La información de los ODS y sus metas pueden consultarse en:
http://www.un.org/sustainabledevelopment/es/objetivos-de-desarrollo-sostenible/

>> Vinculación

Directa: el objetivo central del Pp contribuye claramente al cumplimiento de la(s) meta(s) ODS identificada(s).
Indirecta: el objetivo central del Pp propicia la generación de condiciones que contribuyen al cumplimiento de la(s) meta(s) de ODS identificada(s), a pesar de no ser su objetivo principal.

Anexo 11. Complementariedades, similitudes y duplicidades

Información del Pp evaluado			
Nombre del Programa:	Atención a Víctimas	Modalidad y clave:	E033
Dependencia/Entidad:	CEAV	Ramo:	47
Unidad Responsable:	CEAV	Clave:	AYJ
Tipo de Evaluación:	En materia de Diseño	Año de la Evaluación:	2023

Información de los Pp analizados

Se integrará una tabla con las características de los Pp analizados, identificando si estos son similares, se complementan o duplican con el Pp evaluado. A continuación, se presenta una tabla con los elementos mínimos que debe contener:

Nombre del Pp	Modalidad y clave	Dependencia o Entidad:	Ramo	Problema público que busca resolver	Objetivo central	Población objetivo	Cobertura geográfica	Bien y/o servicio otorgado	Relación identificada	Argumentación	Recomendación
Establecer y dirigir la estrategia institucional para proteger, supervisar y promover los Derechos Humanos y presentar sus resultados.	E001	Comisión Nacional de los Derechos Humanos - Presidencia	35	La Comisión Nacional de los Derechos Humanos carece de una dirección y conducción de la estrategia institucional enfocada a la atención en favor de las personas víctimas, de casos donde se determinó la violación a los derechos humanos	La Comisión Nacional de los Derechos Humanos cuenta con una dirección y conducción de la estrategia institucional enfocada a la atención en favor de las personas víctimas, de casos donde se determinó la violación a los derechos humanos	La Comisión Nacional de los Derechos Humanos	Nacional	A. Instrumentos de fortalecimiento que fueron derivados de las relaciones interinstitucionales con los Poderes de la Unión y entes públicos federales, estatales, municipales y organismos autónomos, para proteger, supervisar y promover los derechos humanos en favor de víctimas y posibles víctimas B. Medidas precautorias o cautelares y Recomendaciones que las Visitadurías Generales y la Coordinación General de las Oficinas Regionales someten a consideración de la Presidencia C. Servicios de transparencia que cumplen con las obligaciones en la materia impartidos	Similitud	Los objetivos presentan características comunes y, directa o indirectamente, ambos Pp atienden a víctimas.	En su caso, analizar la factibilidad de generar o fortalecer las sinergias entre ambos Pp.
Proteger y defender el respeto de los Derechos Humanos de víctimas y posibles víctimas de la trata de personas.	E033	Comisión Nacional de los Derechos Humanos - Quinta Visitaduría General	35	Las víctimas y/o posibles víctimas de trata de personas carecen de servicios de atención victimológica para proteger y defender sus derechos humanos	Las víctimas y/o posibles víctimas de trata de personas reciben servicios de atención victimológica para proteger y defender sus derechos humanos	Las víctimas y/o posibles víctimas de trata de personas	Nacional	Servicios jurídicos especializados Recursos de Ayuda, Asistencia y Reparación Integral. Servicios especializados de atención psicológica, trabajo social y atención médica Servicios de atención victimológica a favor de víctimas Informes de prácticas derivadas de los círculos restaurativos y seguimiento a los planes de acción para la detección y	Complementariedad	Tanto los objetivos como los componentes que generan son muy similares y atienden a una misma población objetivo (al menos parcialmente).	En su caso, analizar la factibilidad de generar o fortalecer las sinergias entre ambos Pp ya que son muy similares, de modo que se aseguren de que sean complementarios y que no se dupliquen.

								atención a favor de víctimas			
Atender asuntos relacionados con víctimas del delito y de violaciones a derechos humanos	E006	Comisión Nacional de los Derechos Humanos - Primera Visitaduría General	35	Las víctimas del delito y/o de violaciones a los derechos humanos carecen de servicios victimológicos y de prevención	Las víctimas del delito y/o de violaciones a los derechos humanos reciben servicios victimológicos y de prevención	Las víctimas del delito y/o de violaciones a los derechos humanos	Nacional	A. Servicios victimológicos a víctimas del delito y/o de violaciones a los derechos humanos proporcionados B. Informe de acciones de prevención de violaciones a derechos humanos para la construcción y fortalecimiento de la Cultura de Paz.	Complementariedad	Los objetivos son similares y atienden a una misma población objetivo (al menos parcialmente).	En su caso, analizar la factibilidad de generar o fortalecer las sinergias entre ambos Pp ya que son muy similares, de modo que se aseguren de que sean complementarios y que no se dupliquen.
Programa de Apoyo para Refugios Especializados para Mujeres Víctimas de Violencia de Género, sus hijas e hijos	U012	Comisión Nacional para Prevenir y Erradicar la Violencia Contra las Mujeres	4	Los Refugios Especializados para Mujeres Víctimas de Violencia de Género, y en su caso sus Hijas e Hijos y sus Centros Externos de Atención están imposibilitados para cubrir la demanda de atención especializada de mujeres en situación de violencias, sus hijas e hijos.	Los Refugios Especializados para Mujeres Víctimas de Violencia de Género, y en su caso sus Hijas e Hijos y sus Centros Externos de Atención apoyados por el programa cubren la demanda de atención especializada de mujeres en situación de violencias, sus hijas e hijos.	Los Refugios Especializados para Mujeres Víctimas de Violencia de Género, y en su caso sus Hijas e Hijos y sus Centros Externos de Atención	Nacional	Los Refugios especializados… 1. Brindan capacitación para el desarrollo del empoderamiento y autonomía de las mujeres que fomenten el fortalecimiento de conocimientos y habilidades para el auto empleo, la inserción laboral y la auto gestión económica. 2. Brindan hospedaje, alimentación, vestido y calzado, así como servicios de atención en psicológica, jurídica, educativa, médica y de trabajo social. 3. Cuentan con personal especializado para brindar atención especializada en psicológica, jurídica, educativa, médica y de trabajo. 4. Atención especializada de mujeres en situación de violencias, sus hijas e hijos.	Similitud	Presentan características comunes en sus objetivos y su población beneficiaria (directa o indirecta es muy similar).	En su caso, analizar la factibilidad de generar o fortalecer las sinergias entre ambos Pp.
Investigar y perseguir los delitos cometidos en materia de derechos humanos	E009	Fiscalía General de la República - Fiscalía Especializada en materia de Derechos Humanos	49	Las personas denunciantes por la probable comisión de delitos competencia de la Fiscalía Especializada en materia de Derechos Humanos, están imposibilitadas de iniciar un proceso penal de las investigaciones.	Las personas denunciantes por la probable comisión de delitos competencia de la Fiscalía Especializada en materia de Derechos Humanos, son beneficiados con el proceso penal de las investigaciones.	Las personas denunciantes por la probable comisión de delitos competencia de la Fiscalía Especializada en materia de Derechos Humanos	Nacional	Carpetas de investigación determinadas por delitos competencia de la Fiscalía Especializada en materia de Derechos Humanos. Participantes capacitados en materia de derechos humanos.	Complementariedad	Atienden a una misma población mediante la generación de diferentes bienes y/o servicios para el logro de objetivos con características similares.	En su caso, analizar la factibilidad de generar o fortalecer las sinergias entre ambos Pp.
Protección y defensa de los derechos humanos	P022*	Secretaría de Gobernación - Subsecretaría de Derechos Humanos, Población y Migración	4	Las Dependencias y Entidades de la Administración Pública Federal y las entidades federativas están descoordinadas y desarticuladas respectivamente para disminuir las violaciones a los derechos humanos dando como consecuencia el ejercicio efectivo de los Derechos	Las Dependencias y Entidades de la Administración Pública Federal y las entidades federativas son coordinadas y articuladas respectivamente para disminuir las violaciones a los derechos humanos dando como consecuencia el ejercicio efectivo de los Derechos	Las Dependencias y Entidades de la Administración Pública Federal y las entidades federativas	Nacional	Asistencias a entidades federativas sobre sus instrumentos de política pública en materia de derechos humanos Cumplimiento de obligaciones internacionales en materia de derechos humanos. Medidas preventivas o de protección a personas defensoras de	Similitud	Presentan características comunes sus objetivos y sus componentes son diferentes.	En su caso, analizar la factibilidad de generar o fortalecer las sinergias entre ambos Pp.

				Humanos de las personas.	Humanos de las personas.			derechos humanos y periodistas Estrategias con las dependencias de la APF, entidades, instituciones y/u organismos en temas de delitos y/o de violaciones a derechos humanos, que promuevan la prevención, protección y asistencia a toda persona, así como el derecho a la memoria, verdad, justicia, reparación y no repetición.			
Atender asuntos relacionados con personas reportadas como desaparecidas y no localizadas	E007	Comisión Nacional de los Derechos Humanos - Primera Visitaduría General	35	Las víctimas directas e indirectas de desaparición carecen de servicios de atención.	Las víctimas directas e indirectas de desaparición reciben servicios de atención.	Las víctimas directas e indirectas de desaparición	Nacional	A. Expedientes sobre casos de personas desaparecidas y no localizadas concluidos. B. Expedientes registrados en el SINPEF que reciben atención. C. Resoluciones institucionales (informes especiales, medidas cautelares y estudios) emitidas.	Complementariedad	Atienden a una misma población mediante la generación de diferentes bienes y/o servicios para el logro de objetivos con características similares.	En su caso, analizar la factibilidad de generar o fortalecer las sinergias entre ambos Pp.
Determinación, ejecución y seguimiento a las acciones de búsqueda de Personas Desaparecidas y No Localizadas	P026*	Comisión Nacional de Búsqueda de Personas	4	Dificultades para la localización e identificación de personas desaparecidas y no localizadas	Determinar y participar en las acciones de búsqueda en campo (en vida o en restos) para la localización e identificación de personas desaparecidas y no localizadas	Instancias de los tres órdenes de gobierno	Nacional	Registro actualizado de personas desaparecidas, no localizadas y localizadas en México, mediante la implementación de herramientas tecnológicas Actividades y materiales de formación y capacitación para el personal de la Comisión Nacional de Búsqueda de Personas y de las Comisiones Locales de Búsqueda de Personas realizadas.	Similitud	Presentan características comunes en el objetivo central que persiguen, pero los bienes y/o servicios que entregan son diferentes, o bien.	En su caso, analizar la factibilidad de generar o fortalecer las sinergias entre ambos Pp.

Fuente: elaboración propia.
*Programas identificados en el Diagnóstico del Pp.

Anexo 12. Instrumentos de Seguimiento del Desempeño

La instancia evaluadora reportará si el Instrumento de Seguimiento del Desempeño del Pp permite obtener información relevante sobre los siguientes elementos de diseño del Pp.

Características del Instrumento de Seguimiento del Desempeño

Criterio	Respuesta	Nombre del indicador	Definición	Método de cálculo	Unidad de medida	Frecuencia de medición	Línea base	Comportamiento del indicador	Parámetro de Semaforización
El cambio producido en la población objetivo derivado de la ejecución del Pp	Sí	Porcentaje de víctimas que manifestaron que los apoyos y servicios especializados de la CEAV contribuyen a que avancen hacia la recuperación o reconstrucción de su proyecto de vida	Mide la proporción de víctimas atendidas que manifestaron que los apoyos y servicios especializados otorgados por la Comisión Ejecutiva de Atención a Víctimas (CEAV) contribuyen a que avancen hacia la recuperación o reconstrucción de sus proyectos de vida, respecto al total de víctimas atendidas que fueron consultadas mediante la Encuesta de satisfacción sobre los apoyos y servicios especializados que proporciona la CEAV.	R = (Número de víctimas que manifestaron que los apoyos y servicios especializados contribuyen a que avancen hacia la recuperación o reconstrucción de su proyecto de vida / Número de víctimas consultadas) * 100	Porcentaje	Anual	0.0	Ascendente	Sí
La cobertura de la población objetivo	No	No aplica.	No aplica.	No aplica.	No aplica.	No aplica.	No aplica.	No aplica.	No aplica.
La generación y/o entrega de los bienes y/o servicios	Sí	Número de servicios especializados que recibe en promedio una persona que acude a la CEAV	Mide el número de servicios especializados proporcionados por las áreas de atención psicológica, trabajo social y	R = Número de servicios especializados / Número de personas que recibieron servicios especializados	Servicios especializados	Trimestral	0.0	Ascendente	Sí

			servicios médicos de la Dirección General de Atención y Acompaña miento (DGAYA) que recibe, en promedio, una persona que acude a la CEAV						
		Número de servicios jurídicos especializados proporcionados en promedio por caso	Mide el número de servicios especializados de representación y asesoría jurídica que la Dirección General de Asesoría Jurídica Federal (DGAJF) proporciona, en promedio, por caso activo en el periodo	R = Número de servicios jurídicos especializados / Número de casos activos	Servicios especializados	Trimestral	0.0	Ascendente	Sí
		Número de víctimas que recibieron RAARI	Mide el número de víctimas directas e indirectas que recibieron Recursos de Ayuda, Asistencia y Reparación Integral (RAARI)	R = Número de víctimas que recibieron RAARI	Víctimas	Anual	0.0	Ascendente	Sí
La gestión de los principales procesos y/o actividades del Pp	Sí	Tasa de variación de las vinculaciones realizadas por la DGAYA	Mide la variación porcentual en el número de vinculaciones realizadas por las áreas de atención psicológica, trabajo social y servicios médicos de la Dirección General de Atención y Acompaña miento (DGAYA) en el año en curso, en relación con el	R = ((Número de vinculaciones realizadas en el año en curso / Número de vinculaciones realizadas en el año anterior) ¿ 1) * 100	Tasa de variación	Trimestral	0.0	Ascendente	Sí

			número de vinculaciones realizadas en el año anterior						
La gestión de los principales procesos y/o actividades del Pp	Sí	Tasa de variación de las orientaciones legales proporcionadas por la DGAJF	Mide la variación porcentual en el número de orientaciones legales proporcionadas por la Dirección General de Asesoría Jurídica Federal (DGAJF) en el año en curso, en relación con el número de orientaciones proporcionadas en el año anterior	R = ((Número de orientaciones proporcionadas en el año en curso / Número de orientaciones proporcionadas en el año anterior) ¿ 1) * 100	Porcentaje	Trimestral	0.0	Ascendente	Sí
La gestión de los principales procesos y/o actividades del Pp	Sí	Número de apoyos tramitados relacionados con las medidas de ayuda	Mide el número de apoyos tramitados para cubrir los pagos relacionados con las medidas de ayuda, por concepto de servicios médicos, gastos funerarios, alimentación y alojamiento, traslados y otros	R = Número de apoyos tramitados relacionados con las medidas de ayuda	Apoyos tramitados	Trimestral	0.0	Ascendente	Sí
La gestión de los principales procesos y/o actividades del Pp	Sí	Porcentaje de convenios suscritos respecto a los convenios programados	Mide la proporción de convenios suscritos con instituciones públicas o académicas u organizaciones de la sociedad civil, para fortalecer y ampliar los apoyos y servicios especializados para las víctimas de delitos y violaciones	R = (Número de convenios suscritos / Número de convenios programados) * 100	Porcentaje	Trimestral	7	Ascendente	Sí

			a los derechos humanos, en relación con los convenios programados						
La gestión de los principales procesos y/o actividades del Pp	Sí	Porcentaje de personas adscritas a las instancias que integran el SNAV que aprobaron las capacitaciones en materia de atención a víctimas respecto a las personas que participaron en las capacitaciones	Mide la proporción de personas que trabajan en las instituciones que integran el Sistema Nacional de Atención a Víctimas (SNAV) y que aprobaron con al menos el 80% de los aciertos las evaluaciones de las capacitaciones en materia de atención a víctimas, en relación con el número total de personas que participaron en las capacitaciones	R= (Número de personas que aprobó las capacitaciones / Número de personas que participó en las capacitaciones) * 100	Porcentaje	Trimestral	0.0	Ascendente	Sí
La gestión de los principales procesos y/o actividades del Pp	Sí	Número de determinaciones de procedencia emitidas en materia de reparación y/o compensación	Mide el número de determinaciones de procedencia emitidas por concepto de compensación por violaciones a los derechos humanos o compensación subsidiaria por la comisión de un delito del fuero federal (o estatal, en su caso)	R = Número de determinaciones de procedencia emitidas en materia de reparación y/o compensación	Determinaciones	Trimestral	133	Ascendente	Sí
La gestión de los principales procesos y/o actividades del Pp	Sí	Tiempo promedio de inscripción al Registro Federal de Víctimas	Mide el número de días hábiles promedio de dilación	R = Sumatoria de días hábiles de dilación / Número	Días hábiles	Trimestral	0.0	Descendente	Sí

			entre la recepción de la solicitud y la inscripción al Registro Federal de Víctimas	total de inscripciones					
La gestión de los principales procesos y/o actividades del Pp	Sí	Porcentaje de acciones de difusión sobre los derechos de las víctimas y los servicios de la CEAV, respecto al total de acciones de difusión	Mide la proporción de acciones de difusión dirigidas a dar a conocer los derechos de las víctimas y los servicios que la CEAV proporciona, en relación con el total de acciones de difusión realizadas por la CEAV	R = (Número de acciones de difusión sobre los derechos de las víctimas y los servicios de la CEAV / Número de acciones de difusión) * 100	Porcentaje	Trimestral	0.0	Ascendente	Sí
La gestión de los principales procesos y/o actividades del Pp	Sí	Tasa de variación de las personas adscritas a la CEAV capacitadas en género, inclusión y no discriminación	Mide la variación porcentual en el número de personas que trabajan en la Comisión Ejecutiva de Atención a Víctimas (CEAV) capacitadas en materia de género, inclusión y no discriminación en el año en curso, en relación con el número de personas capacitadas en la materia en el año anterior	R = ((Número de personas capacitadas en el año en curso / Número de personas capacitadas en el año anterior) ¿ 1) * 100	Porcentaje	Anual	0.0	Ascendente	Sí

La instancia evaluadora reportará si el o los indicadores que integran el ISD del Pp cumplen con los criterios señalados en el siguiente cuadro.

Características de los indicadores

	Nivel del ISD	Nivel de objetivo	Nombre del indicador	Claro	Relevante	Económico	Monitoreable	Adecuado	Justificación
MIR	Resultados	Fin	Resultado nacional del Factor 8 (justicia penal) del Índice de Estado de Derecho en México	*No*	*No*	*Sí*	*Sí*	*No*	El nombre y método de cálculo del indicador no son claros, por lo que no es claro que mida la variable de interés ni que sea adecuado para medir el desempeño.
		Propósito	Porcentaje de víctimas que manifestaron que los apoyos y servicios especializados de la CEAV contribuyen a que avancen hacia la recuperación o reconstrucción de su proyecto de vida	*Sí*	*Sí*	*Sí*	*No*	*Sí*	No es público el medio de verificación más reciente.
	Gestión	Componente	Número de servicios especializados que recibe en promedio una persona que acude a la CEAV	*Sí*	*Sí*	*Sí*	*No*	*Sí*	No es público el medio de verificación.
		Componente	Número de servicios jurídicos especializados proporcionados en promedio por caso	*Sí*	*Sí*	*Sí*	*No*	*Sí*	No es público el medio de verificación.
		Componente	Número de víctimas que recibieron RAARI	*Sí*	*Sí*	*Sí*	*No*	*No*	No es público el medio de verificación y al ser un número absoluto no provee bases para medir el desempeño.
		Actividades	Tasa de variación de las vinculaciones realizadas por la DGAYA	*Sí*	*Sí*	*Sí*	*No*	*Sí*	No es público el medio de verificación.
		Actividades	Tasa de variación de las orientaciones legales proporcionadas por la DGAJF	*Sí*	*Sí*	*Sí*	*No*	*Sí*	No es público el medio de verificación.
		Actividades	Número de apoyos tramitados relacionados con las medidas de ayuda	*Sí*	*Sí*	*Sí*	*No*	*No*	No es público el medio de verificación y al ser un número absoluto no provee bases para medir el desempeño.
		Actividades	Porcentaje de convenios suscritos respecto a los convenios programados	*Sí*	*Sí*	*Sí*	*No*	*Sí*	No es público el medio de verificación.
		Actividades	Porcentaje de personas adscritas a las instancias que integran el SNAV que aprobaron las capacitaciones en materia de atención a víctimas respecto a las personas que	*Sí*	*Sí*	*Sí*	*No*	*Sí*	No es público el medio de verificación.

			participaron en las capacitaciones						
		Actividades	Número de determinaciones de procedencia emitidas en materia de reparación y/o compensación	*Sí*	*Sí*	*Sí*	*No*	*No*	No es público el medio de verificación y al ser un número absoluto no provee bases para medir el desempeño.
		Actividades	Tiempo promedio de inscripción al Registro Federal de Víctimas	*Sí*	*Sí*	*Sí*	*No*	*Sí*	No es público el medio de verificación.
		Actividades	Porcentaje de acciones de difusión sobre los derechos de las víctimas y los servicios de la CEAV, respecto al total de acciones de difusión	*Sí*	*Sí*	*Sí*	*No*	*Sí*	No es público el medio de verificación.
		Actividades	Tasa de variación de las personas adscritas a la CEAV capacitadas en género, inclusión y no discriminación	*Sí*	*Sí*	*Sí*	*No*	*Sí*	No es público el medio de verificación.

La instancia evaluadora deberá incluir todos los indicadores del ISD vigente del Pp para la valoración de las metas.

Características de las metas

	Nivel de objetivo	Nombre del indicador	Meta	Método de cálculo	Unidad de medida	Congruente con el sentido del indicador	Orientada a la mejora del desempeño	Factibles pero retadoras	Justificación
MIR	Fin	Resultado nacional del Factor 8 (justicia penal) del Índice de Estado de Derecho en México	0.37	No disponible	Punto	Sí	No	Sí	No se orienta a mejorar el desempeño porque es igual que la línea base (LB) y su sentido es ascendente.
	Propósito	Porcentaje de víctimas que manifestaron que los apoyos y servicios especializados de la CEAV contribuyen a que avancen hacia la recuperación o reconstrucción de su proyecto de vida	70	No disponible	Porcentaje	Sí	Sí	Sí	La meta es mucho mayor que la LB. Es factible por la naturaleza del indicador y las especificaciones del objetivo.
	Componentes	Número de servicios especializados que recibe en promedio una persona que acude a la CEAV	3	No disponible	Servicios especializados	Sí	Sí	Sí	La meta es mucho mayor que la LB y es factible por la naturaleza del indicador y por la información histórica y presupuestaria del Pp.
		Número de servicios jurídicos	7	No disponible	Servicios especializados	Sí	Sí	Sí	La meta es mucho mayor que la LB y es factible por la naturaleza del indicador y por la información

		especializados proporcionados en promedio por caso							histórica y presupuestaria del Pp.
		Número de víctimas que recibieron RAARI	5,143	No disponible	Víctimas	Sí	Sí	Sí	La meta es mucho mayor que la LB y es factible por la naturaleza del indicador y por la información histórica y presupuestaria del Pp.
	Actividades	Tasa de variación de las vinculaciones realizadas por la DGAYA	14.91	No disponible	Tasa de variación	Sí	Sí	Sí	La meta es mucho mayor que la LB y es factible por la naturaleza del indicador y por la información histórica y presupuestaria del Pp.
		Tasa de variación de las orientaciones legales proporcionadas por la DGAJF	10	No disponible	Tasa de variación	Sí	Sí	Sí	La meta es mucho mayor que la LB y es factible por la naturaleza del indicador y por la información histórica y presupuestaria del Pp.
		Número de apoyos tramitados relacionados con las medidas de ayuda	1,462	No disponible	Apoyos tramitados	Sí	Sí	Sí	La meta es mucho mayor que la LB y es factible por la naturaleza del indicador y por la información histórica y presupuestaria del Pp.
		Porcentaje de convenios suscritos respecto a los convenios programados	100	No disponible	Porcentaje	Sí	Sí	Sí	La meta es mucho mayor que la LB y es factible por la naturaleza del indicador y por la información histórica y presupuestaria del Pp.
		Porcentaje de personas adscritas a las instancias que integran el SNAV que aprobaron las capacitaciones en materia de atención a víctimas respecto a las personas que participaron en las capacitaciones	65	No disponible	Porcentaje	Sí	Sí	Sí	La meta es mucho mayor que la LB y es factible por la naturaleza del indicador y por la información histórica y presupuestaria del Pp.
		Número de determinaciones de procedencia emitidas en materia de reparación y/o compensación	252	No disponible	Determinaciones	Sí	Sí	Sí	La meta es mucho mayor que la LB y es factible por la naturaleza del indicador y por la información histórica y presupuestaria del Pp.
		Tiempo promedio de inscripción al Registro Federal de Víctimas	21	No disponible	Días hábiles	Sí	Sí	Sí	La meta es mucho mayor que la LB y es factible por la naturaleza del indicador y por la información histórica y presupuestaria del Pp.
		Porcentaje de acciones de difusión sobre los derechos de las víctimas y los servicios de la CEAV, respecto al total de acciones de difusión	44.44	No disponible	Porcentaje	Sí	Sí	Sí	La meta es mucho mayor que la LB y es factible por la naturaleza del indicador y por la información histórica y presupuestaria del Pp.
		Tasa de variación de las personas adscritas a la CEAV	20	No disponible	Porcentaje	Sí	Sí	Sí	La meta es mucho mayor que la LB y es factible por la naturaleza del indicador y por la información histórica y presupuestaria del Pp.

		capacitadas en género, inclusión y no discriminación							

Anexo 12. Instrumentos de Seguimiento del Desempeño

La instancia evaluadora especificará si los medios de verificación del o los indicadores que integran el ISD del Pp cumplen con los criterios señalados en el siguiente cuadro. En caso de que los medios de verificación no cumplan con los criterios o no se disponga de evidencia, deberá realizar una propuesta conforme a las características indicadas.

	Nivel de objetivo	Nombre completo del documento donde se encuentra la información	Nombre del área administrativa quegenera o publica la información	Año/periodo en que se emite eldocumento y si coincide con la frecuencia de medición del indicador	Ubicación física del documento ola liga electrónica donde se encuentra publicada la información	Propuesta demejora del medio de verificación
MIR	Fin	World Justice Project, Índice de Estado de Derecho en México 2020-2021 (México: WJP, 2021).	World Justice Project	2021	https://worldjusticeproject.mx/wp-content/uploads/2021/04/1_msi-2020-2021-ESP.pdf (consultado el 04 de agosto de 2021)	Ninguna
	Propósito	Informe de resultados de la Encuesta de satisfacción sobre los apoyos y servicios especializados que proporciona la CEAV Encuesta de satisfacción sobre los apoyos y servicios especializados que proporciona la CEAV	CEAV	2023	No disponible	Publicar los medios de verificación
	Componentes	Bitácoras de atención mensual de las áreas de atención psicológica, trabajo social y servicios médicos de la DGAYA	DGAYA de la CEAV	2023	No disponible	Publicar los medios de verificación
		Informes semanales de las y los asesores jurídicos adscritos a la DGAJF	DGAJF de la CEAV	2023	No disponible	Publicar los medios de verificación
		«Control de pagos a víctimas de la Dirección General de Administración y Finanzas»	DGAF de la CEAV	2023	No disponible	Publicar los medios de verificación y precisar su nombre
	Actividades	Bitácoras de atención mensual de las áreas de atención psicológica, trabajo social y servicios médicos de la DGAYA y de la DGAIV	DGAYA y DGAIV de la CEAV	2023	No disponible	Publicar los medios de verificación
		Informes semanales de las y los asesores jurídicos adscritos a la DGAJF	DGAJF de la CEAV	2023	No disponible	Publicar los medios de verificación
		«Base de datos del control de gestión y solicitudes de pago»	No disponible	2023	No disponible	Publicar los medios de verificación, precisar su nombre y precisar el área

						responsable
		Convenios firmados y Programa Anual de Trabajo	No disponible	2023	No disponible	Publicar los medios de verificación y precisar el área responsable
		Informe anual de capacitación de la Dirección General de Evaluación y Consolidación	DGEC de la CEAV	2023	No disponible	Publicar los medios de verificación
		Expedientes administrativos del Comité Interdisciplinario Evaluador	No disponible	2023	No disponible	Publicar los medios de verificación y precisar el área responsable
		Sistema Informático del Registro Nacional de Víctimas; Explotación de registro administrativo: Número total de inscripciones al Registro Federal de Víctimas	No disponible	2023	No disponible	Publicar los medios de verificación y precisar el área responsable
		«Estadísticas de publicaciones digitales en redes sociales de la CEAV»	CEAV	2023	No disponible	Publicar los medios de verificación y precisar su nombre
		Informe de la Unidad de Género, Ética e Inclusión	Unidad de Género de la CEAV	2023	No disponible	Publicar los medios de verificación

Finalmente, conforme al análisis previo, la instancia evaluadora presentará su propuesta de indicadores del ISD y sus respectivas metas, cuando corresponda.

Propuesta de indicadores

MIR	Nivel de objetivo	Nombre del indicador	Definición	Método de cálculo	Unidad de medida	Frecuencia de medición	Línea base	Comportamiento del indicador
	Fin	Ninguno						
	Propósito	Porcentaje de cobertura de la población objetivo del programa	Mide la proporción de la cobertura de la población objetivo del programa que ha sido atendida en un periodo determinado.	[(Población atendida en el año t) / (Población objetivo del año t)] x 100	Porcentaje	Anual	No disponible	Ascendente
	Componentes	Porcentaje de servicios especializados proporcionados respecto de la cantidad de servicios especializados programados	Mide la proporción de servicios especializados proporcionados respecto de la cantidad de servicios especializados programados en el periodo	[(Cantidad de servicios especializados proporcionados en el periodo *t*) / (Cantidad total de servicios especializados programados en el periodo *t*)] x 100	Porcentaje	Trimestral	No disponible	Ascendente
	Componentes	Porcentaje de servicios jurídicos especializados	Mide la proporción de servicios jurídicos	[(Cantidad de servicios jurídicos especializados	Porcentaje	Trimestral	No disponible	Ascendente

		proporcionados respecto de la cantidad de servicios jurídicos especializados programados	especializados proporcionados respecto de la cantidad de servicios jurídicos especializados programados en el periodo	proporcionados en el periodo *t*) / (Cantidad total de servicios jurídicos especializados programados en el periodo *t*)] x 100				
	Actividades	Porcentaje de apoyos tramitados relacionados con las medidas de ayuda, respecto del total de apoyos planeados	Mide la proporción de apoyos tramitados relacionados con las medidas de ayuda, respecto del total de apoyos planeados de este tipo	[(Cantidad de apoyos tramitados en el periodo *t* relacionados con las medidas de ayuda) / (Cantidad total de apoyos planeados en el periodo *t*)] x 100	Porcentaje	Trimestral	No disponible	Ascendente
	Actividades	Porcentaje de determinaciones de procedencia emitidas en materia de reparación y/o compensación, respecto del total de determinaciones programadas	Mide la proporción de determinaciones de procedencia emitidas en materia de reparación y/o compensación, respecto de la cantidad total de determinaciones programadas para emitirse en el periodo	[(Cantidad de determinaciones de procedencia emitidas en el periodo *t* en materia de reparación y/o compensación) / (Cantidad total de determinaciones de procedencia en materia de reparación y/o compensación programadas en el periodo *t*)] x 100	Porcentaje	Trimestral	No disponible	Ascendente

Anexo 13. Fuentes de información de la evaluación

La instancia evaluadora deberá registrar todas las fuentes de información utilizadas en la evaluación, considerando aquellas proporcionadas por el Pp evaluado y las recolectadas por la propia instancia evaluadora durante el análisis de gabinete y/o análisis cualitativo, esto es, el diagnóstico; documentos normativos e institucionales; informes o estudios nacionales e internacionales, fuentes de información y estadísticas oficiales, registros administrativos, entre otros.
Se sugiere utilizar algún estilo de referenciación, por ejemplo, el estilo American Psychological Association (APA) para referenciar y presentar las fuentes de información.
Finalmente, se sugiere registrar y clasificar las fuentes de información, de acuerdo con el tipo de material empleado, tal como se muestra a continuación.

Documentos normativos e institucionales

Comisión Ejecutiva de Atención a Víctimas (CEAV). 2015. Modelo Integral de Atención a Víctimas. Ciudad de México: CEAV. Disponible en https://www.gob.mx/cms/uploads/attachment/file/127943/MIAVed..pdf (Fecha de consulta: 9 de noviembre de 2023).

CEAV. 2019. Cuenta Pública 2018. https://www.transparenciapresupuestaria.gob.mx/work/models/CP/2018/tomo/VII/Print.AYJ.01.INTRO.pdf

CEAV. 2020. Programa Institucional de la Comisión Ejecutiva de Atención a Víctimas 2020-2024. Disponible en https://www.gob.mx/cms/uploads/attachment/file/727926/PICEAV_2020-2024_2022_Rev.pdf (Fecha de consulta: 2 de noviembre de 2023).

CEAV. 2022. Diagnóstico del Programa presupuestario E033 "Atención a Víctimas". https://www.gob.mx/cms/uploads/attachment/file/751184/DX_E033_2022_Val.pdf

CEAV. 2022b. Lineamientos para el otorgamiento de recursos de ayuda, asistencia y reparación integral a personas en situación de víctima. Disponibles en https://www.gob.mx/cms/uploads/attachment/file/715820/LRAARI_INTEGRADOS_-_080422.pdf (Fecha de consulta: 31 de octubre de 2023).

CEAV. 2022c. Reglas de Organización y Funcionamiento de la Asamblea Consultiva de la Comisión Ejecutiva de Atención a Víctimas. Disponible en https://www.gob.mx/cms/uploads/attachment/file/756637/DOF_REGLAS_ORGANIZACIOON_ASAMBLEA_CONSULTIVA.pdf (Fecha de consulta: 8 de noviembre de 2023).

CEAV. 2023. Matriz de Indicadores para Resultados 2023 del programa presupuestario E033. Ciudad de México: CEAV.

CEAV. 2023b. Términos de Referencia para la Evaluación en Materia de Diseño del Programa presupuestario E033 "Atención a Víctimas".

Consejo Nacional de Evaluación de la Política de Desarrollo Social (CONEVAL). 2022. Inventario CONEVAL de Programas y Acciones Federales de Desarrollo Social y de Fondos de Aportaciones Federales de Desarrollo Social 2021-2022. Presentación y análisis. Disponible en https://www.coneval.org.mx/Evaluacion/IPFE/Documents/Presentacion_Analisis/Presentacion_y_analisis_2021-2022.zip (Fecha de consulta: 10 de noviembre de 2023).

CONEVAL y SHCP. (2019). Aspectos a considerar para la elaboración del diagnóstico de los programas presupuestarios de nueva creación o con cambios sustanciales que se propongan incluir en la Estructura Programática del Presupuesto de Egresos de la Federación.

Ley General de Víctimas (LGV). 2023. Disponible en https://www.diputados.gob.mx/LeyesBiblio/pdf/LGV.pdf (Fecha de consulta: 25 de octubre de 2023).

SHCP. 2007. Presupuesto de Egresos de la Federación para el Ejercicio Fiscal 2008. Portal de Transparencia Presupuestaria (PTP) de la SHCP, sección "Datos Abiertos". Disponible en https://www.transparenciapresupuestaria.gob.mx/Datos-Abiertos (Fecha de consulta: 12 de octubre de 2023).

Secretaría de Gobernación (SEGOB). 2020. Programa Nacional de Derechos Humanos 2020-2024. Disponible en https://www.gob.mx/cms/uploads/attachment/file/666833/DOF-Diario_Oficial_de_la_Federacion-PNDH_2020-2024_Programa.pdf (Fecha de consulta: 5 de noviembre de 2023).

SHCP. 2011. Presupuesto de Egresos de la Federación para el Ejercicio Fiscal 2012. Portal de Transparencia Presupuestaria (PTP) de la SHCP, sección "Datos Abiertos". Disponible en https://www.transparenciapresupuestaria.gob.mx/Datos-Abiertos (Fecha de consulta: 12 de octubre de 2023).

SHCP. 2015. Presupuesto de Egresos de la Federación para el Ejercicio Fiscal 2016. Portal de Transparencia Presupuestaria (PTP) de la SHCP, sección "Datos Abiertos". Disponible en https://www.transparenciapresupuestaria.gob.mx/Datos-Abiertos (Fecha de consulta: 12 de octubre de 2023).

SHCP. 2016. Estructura Programática a emplear en el proyecto de Presupuesto de Egresos 2017. Ciudad de México: SHCP.

SHCP. 2019. Guía para el Diseño de la Matriz de Indicadores para Resultados. https://www.gob.mx/cms/uploads/attachment/file/154437/Guia_MIR.pdf

SHCP. 2022. Presupuesto de Egresos de la Federación para el Ejercicio Fiscal 2023. Portal de Transparencia Presupuestaria (PTP) de la SHCP, sección "Datos Abiertos". Disponible en https://www.transparenciapresupuestaria.gob.mx/Datos-Abiertos (Fecha de consulta: 12 de octubre de 2023).

SHCP. 2022b. Manual de Programación y Presupuesto 2023 – Anexo 2. Disponible en https://www.gob.mx/cms/uploads/attachment/file/754120/Anexos_del_Manual_de_Programacion_y_Presupuesto_2023.pdf (Fecha de consulta: 30 de octubre de 2023).

SHCP. 2023. Presupuesto de Egresos de la Federación para el Ejercicio Fiscal 2023 (Avance del gasto al segundo trimestre). Portal de Transparencia Presupuestaria (PTP) de la SHCP, sección "Datos Abiertos". Disponible en https://www.transparenciapresupuestaria.gob.mx/Datos-Abiertos (Fecha de consulta: 30 de octubre de 2023).

SHCP. 2023b. Avance de indicadores. Reporte sobre el cumplimiento de las metas de los programas presupuestarios a través del avance de sus indicadores. Periodo 2023. Portal de Transparencia Presupuestaria (PTP) de la SHCP, sección "Gasto" – "Programas". Disponible en https://www.transparenciapresupuestaria.gob.mx/Programas (Fecha de consulta: 31 de octubre de 2023).

Informes

Libros

Majone, Giandomenico. (1997). Evidencia, argumentación y persuasión en la formulación de políticas. México: Fondo de Cultura Económica y Colegio Nacional de Ciencias Políticas y Administración Pública.

Meny, Yves y Jean Claude Thoenig. (1992). Las políticas públicas. España: Ariel.

Merino, Mauricio. (2013). Políticas Públicas. Ensayo sobre la intervención del Estado en la solución de problemas públicos. México: CIDE.

Salcedo, Roberto. (2011). Evaluación de políticas públicas. México: Biblioteca Básica de Administración Pública.

Documentos de trabajo e investigación

Centro de Investigación y Docencia Económicas (CIDE) y Comisión Nacional de los Derechos Humanos (CNDH). 2018. *Estudio para elaborar una propuesta de política pública en materia de Justicia Transicional en México*. Ciudad de México: CIDE-CNDH. Disponible en https://www.cndh.org.mx/sites/default/files/documentos/2019-01/Estudio_Justicia_Transicional_Mexico.pdf (Fecha de consulta: 9 de noviembre de 2023).

Grasa, Rafael. 2020. "Colombia cuatro años después de los acuerdos de paz: un análisis prospectivo", *Documentos de Trabajo No. 39.* Madrid: Fundación Carolina. Disponible en https://www.fundacioncarolina.es/wp-content/uploads/2020/12/DT_FC_39.pdf (Fecha de consulta: 5 de noviembre de 2023).

Pérez, Maritza. 2021. "Persiste un débil Estado de Derecho en México". *El Economista*. Disponible en https://www.eleconomista.com.mx/politica/Persiste-un-debil-Estadode-Derecho-en-Mexico-WJP-20210429-0033.html (Fecha de consulta: 5 de noviembre de 2023).

Ríos Sierra, Jerónimo. 2020. "¿Una paz fallida? Dificultades de la construcción de la paz en Colombia tras el acuerdo con las FARC-EP", *Revista de Estudios Políticos* 190 (2020), 129-163.

Secretaría General de las Naciones Unidas (SG-ONU). 2004. "The rule of law and transitional justice in conflict and post-conflict societies" (S/2004/616). Nueva York: ONU.

Páginas web

El Colegio de México (Colmex). 2022. Diccionario del español de México. Recuperado de https://dem.colmex.mx
Real Academia Española (RAE). (2022). Diccionario de la lengua española. Recuperado de https://www.rae.es

Estadísticas y registros administrativos

Otro

Organización de las Naciones Unidas (ONU). Objetivos de Desarrollo Sostenible (ODS). Disponibles en https://www.un.org/sustainabledevelopment/es/objetivos-de-desarrollo-sostenible/ (Fecha de consulta: 5 de noviembre de 2023).

Anexo 14. Ficha Técnica de datos generales de la evaluación	
Nombre de la evaluación	Evaluación en materia de Diseño al programa presupuestario E033 “Atención a Víctimas”, 2023
Nombre y clave del programa evaluado	Atención a Víctimas. E033.
Ramo	47. Entidades no Sectorizadas
Unidad(es) Responsable(s)	Comisión Ejecutiva de Atención a Víctimas (CEAV), clave AYJ, por medio de la Dirección General de Administración y Finanzas, Dirección General de Asesoría Jurídica Federal, Dirección General de Asuntos Jurídicos, Dirección General del Registro Nacional de Víctimas, Dirección General de Atención y Acompañamiento, Dirección General de Políticas Públicas, Planeación y Evaluación, Dirección General del Comité Interdisciplinario Evaluador.
PAE de origen	2023
Año de conclusión y entrega de la evaluación	2023
Tipo de evaluación	En materia de Diseño
Nombre de la instancia evaluadora	Dr(c). Marco Polo Rodríguez Sánchez (Persona física)
Nombre del(a) coordinador(a) de la evaluación	Dr(c). Marco Polo Rodríguez Sánchez
Nombre de los(as) principales colaboradores(as) de la instancia evaluadora	Mtra. María Elena Valero Ornelas
Unidad Administrativa Responsable de dar seguimiento a la evaluación (Área de Evaluación)	Dirección General de Políticas Públicas, Planeación y Evaluación
Forma de contratación de la instancia evaluadora	Adjudicación Directa
Costo total de la evaluación con IVA incluido	$149,640.00 [IVA incluido]
Fuente de financiamiento	Recursos fiscales

Anexo 15 (adicional). Columna vertebral del Pp. Configuración vigente y configuración propuesta.

Elemento	Configuración vigente	Configuración propuesta (Pp E033)	Configuración propuesta Pp 'P'00X.- Diseño, planeación, coordinación, seguimiento y evaluación de las acciones de política de atención a víctimas
Problema	«Las víctimas de delitos y/o violaciones a derechos humanos enfrentan dificultades para recuperar o reconstruir sus proyectos de vida» (CEAV, 2022, p. 14)	• Las víctimas* enfrentan dificultades adicionales** para continuar sus vidas normales*** • **Las víctimas* están imposibilitadas**** para continuar sus vidas normales (que llevaban antes de ser víctimas).** *Víctimas de delitos o violaciones a sus derechos humanos o, incluso, de ambos flagelos. **Todas las personas enfrentan diversas dificultades en sus vidas, pero las personas que han sido víctimas de delitos o de violaciones a sus derechos humanos se enfrentan a más y peores dificultades que las personas que no han sido víctimas; o bien, a más y peores dificultades con respecto a sí mismas, pero si no hubiesen sido víctimas. Por ello, resulta importante precisar que las dificultades a las que se enfrentan las víctimas que atiende el programa son adicionales a las que se enfrentarían en caso de no haber sido víctimas. ***Dada la discusión expuesta en el diagnóstico del programa sobre el concepto de «proyecto de vida» y las implicaciones que éste tiene, se considera que una mejor alternativa es la continuación de las vidas normales de las víctimas, sea cual sea la situación anterior al delito que corresponda o sea cual sea el plan o proyecto de vida que cada una haya tenido o, incluso, si no tenían ningún proyecto de vida antes de ser víctimas. Así, no se omite precisar que por "vida normal" se entendería los hábitos, rutinas y actividades que las víctimas hayan realizado habitualmente antes de ser víctimas, sobre todo en lo que respecta a trabajo, estudios, ocio y vida doméstica. ****Por la situación extrema a la que se han enfrentado (o se siguen enfrentando) las víctimas se encuentran imposibilitadas de continuar sus vidas normales, porque tal situación les fuerza a destinar su tiempo, energía, recursos y atención a esta situación. Por esta razón, en el momento inmediato posterior a convertirse en víctimas no pueden continuar sus vidas normales, sea cual sea la vida que cada persona haya tenido antes de ser víctima.	**Las instancias públicas que integran el Sistema Nacional de Atención a Víctimas enfrentan limitaciones estratégicas que les impiden desempeñar adecuadamente sus funciones relativas a éste.*** *Las limitaciones estratégicas referidas comprenden obstáculos o restricciones tácticas o directivas que impiden o dificultan la labor de cada instancia pública, que integra el Sistema, en el marco de éste. Estas limitaciones se configuran a partir de algunas de las funciones y facultades de la CEAV establecidas en la LGV (art. 88) y se superan con acciones o entregables como el seguimiento de acuerdos, la elaboración del proyecto de Programa de Atención Integral a Víctimas, la definición de una política nacional integral y de políticas públicas de prevención de delitos y violaciones; propuestas de mecanismos de seguimiento y evaluación de las obligaciones previstas en la LGV; coordinación de las instituciones competentes para la atención de una problemática específica; establecimiento de mecanismos de capacitación a funcionarios públicos; formulación de propuestas de política integral nacional de prevención de violaciones a derechos; formulación de propuestas de directrices que faciliten el acceso efectivo a la verdad y justicia; elaboración de protocolos generales de actuación para la prevención, atención e investigación de delitos o violaciones; realización de diagnósticos nacionales que permitan evaluar las problemáticas que enfrentan las víctimas, así como de diagnósticos específicos sobre las necesidades de las entidades federativas y municipios en materia de capacitación y recursos que se requieran para garantizar un estándar mínimo de atención a víctimas. **NOTA**: el complemento "que les impiden desempeñar adecuadamente sus funciones relativas a éste" se incluye en la definición del problema para precisar la característica negativa principal de estas limitaciones, de modo que quede claro que se trata de una situación no deseada y que la CEAV puede atender y resolver usando sus funciones y facultades.
Propósito (objetivo)	«Las víctimas de delitos y de violaciones a los derechos humanos avanzan hacia la recuperación o reconstrucción de sus proyectos de vida» (CEAV, 2023; CEAV, 2022, p. 37)	• Las víctimas superan las dificultades adicionales para continuar sus vidas normales. • **Las víctimas* pueden continuar sus vidas normales (que llevaban antes de ser víctimas).**	• Las instancias públicas que integran el Sistema Nacional de Atención a Víctimas superan las limitaciones estratégicas que les impedían desempeñar adecuadamente sus funciones relativas a éste. • **Las instancias públicas que integran el Sistema Nacional de Atención a Víctimas pueden desempeñar adecuadamente* sus funciones relativas a éste**. *Al superar las limitaciones referidas en la definición del problema.
(Indicador)	«Porcentaje de víctimas que manifestaron que los apoyos y servicios especializados de la CEAV contribuyen a que avancen hacia la recuperación o reconstrucción de	• Porcentaje de víctimas atendidas por el programa que manifiestan haber superado las dificultades adicionales (causadas por su situación de víctimas) para poder continuar con sus vidas normales. • **Porcentaje de víctimas atendidas por el programa que manifiestan poder continuar con sus vidas normales después de ser víctimas y recibir atención por parte de la CEAV.**	• Porcentaje de instancias públicas que integran el Sistema Nacional de Atención a Víctimas que manifiestan haber superado las limitaciones estratégicas que les impedían desempeñar adecuadamente sus funciones relativas a éste. • **Porcentaje de instancias públicas que integran el Sistema Nacional de Atención a Víctimas, atendidas por la CEAV, que manifiestan poder desempeñar adecuadamente sus funciones**

	su proyecto de vida» (CEAV, 2023)	• Cobertura del programa: (población atendida / población potencial) x 100 • **Cobertura de la población objetivo del programa en el año *t*: (población atendida en el año *t* / población objetivo del año *t*) x 100**	**relativas a éste por las acciones e información estratégica proveída por la CEAV (en el marco del art. 88 de la LGV).**
Poblaciones (Potencial)	«Todas las víctimas de delitos o violaciones a los derechos humanos de forma indirecta» (CEAV, 2022, p. 41)	Víctimas de delitos o violaciones a sus derechos humanos o, incluso, de ambos flagelos, independientemente del fuero que correspondan estos delitos o del orden de gobierno de las autoridades que, en su caso, hayan violado sus derechos humanos.	Las instancias públicas que integran el Sistema Nacional de Atención a Víctimas.* *Las referidas en el artículo 82 de la Ley General de Víctimas (LGV).
(Objetivo)	«Víctimas de delitos del fuero federal o de violaciones a los derechos humanos cometidas por autoridades federales» (CEAV, 2022, p. 42)	Víctimas de delitos del fuero federal o de violaciones a los derechos humanos cometidas por autoridades federales o, incluso, de ambos flagelos.	Las instancias públicas que integran el Sistema Nacional de Atención a Víctimas* y que la CEAV tenga programado atender durante el ejercicio fiscal que corresponda. *Las referidas en el artículo 82 de la Ley General de Víctimas (LGV).
Componentes (objetivo) (Indicador)	Objetivo: «A Servicios especializados de **atención psicológica**, trabajo social y atención médica proporcionados a las víctimas de delitos y de violaciones a los derechos humanos» (CEAV, 2023) Indicador: «Número de servicios especializados que recibe en promedio una persona que acude a la CEAV» (CEAV, 2023).	Se recomienda revisar si es mejor integrar en un solo componente todos estos servicios o quizá sea mejor desagregarlos. Asimismo, se recomienda verificar si hay un <u>promedio deseable</u> de cantidad de servicios recibidos por cada víctima. En función de las reflexiones anteriores, se verificaría la pertinencia de plantear un nuevo o nuevos componentes relacionados, así como nuevos indicadores.	Objetivo: Programa de Atención Integral a Víctimas elaborado. Indicador: Oportunidad en la emisión del Programa de Atención Integral a Víctimas elaborado
	Objetivo: «B **Servicios jurídicos** especializados proporcionados a las víctimas de delitos y de violaciones a los derechos humanos» (CEAV, 2023). Indicador: «Número de servicios jurídicos especializados proporcionados en promedio por caso» (CEAV, 2023).	Se recomienda verificar si hay un <u>promedio deseable</u> de servicios jurídicos recibidos por cada caso. En función de lo anterior, se verificaría la pertinencia de plantear un nuevo o nuevos componentes e indicadores relacionados.	Objetivo: Coordinación/colaboración interinstitucional realizada para mejorar la atención a las víctimas de delitos y de violaciones a los derechos humanos. Indicador: «Porcentaje de convenios suscritos respecto a los convenios programados» (CEAV, 2023)
	Objetivo: «C Las víctimas de delitos y de violaciones a los derechos humanos reciben Recursos de **Ayuda,**	Se recomienda revisar si es mejor integrar en un solo componente todos estos apoyos o quizá sea mejor desagregarlos. En función de la reflexión anterior, se verificaría la pertinencia de plantear un nuevo o nuevos	Objetivo: Capacitaciones impartidas en materia de atención a víctimas para las personas adscritas a las instituciones que integran el Sistema Nacional de Atención a Víctimas.

	Asistencia y Reparación Integral» (CEAV, 2023). Indicador: «Número de víctimas que recibieron RAARI» (CEAV, 2023).	componentes relacionados, así como nuevos indicadores. Indicador: Cobertura RAARI → (víctimas que recibieron RAARI / víctimas programadas o planeadas para proporcionar RAARI) x 100	Indicador: cobertura efectiva de capacitaciones → (cantidad de personas que aprobó las capacitaciones en el periodo *t* / cantidad de personas programadas para capacitar en el periodo *t*) x 100
			Objetivo: Instrumentos estratégicos de política pública complementarios elaborados (como mecanismos de seguimiento y evaluación, mecanismos de capacitación, propuestas de política integral nacional de prevención de violaciones a derechos, propuestas de directrices que faciliten el acceso efectivo a la verdad y justicia, protocolos generales de actuación; diagnósticos nacionales y específicos) Indicador: Porcentaje de instrumentos estratégicos de política pública complementarios elaborados, respecto del total de instrumentos estratégicos de política pública complementarios programados.

Fuente: elaboración propia con base en documentos institucionales de la CEAV.

Anexo 16 (adicional). Propuesta de estrategia de cobertura.

Con base en la información proporcionada para hacer la evaluación, principalmente el Diagnóstico del Pp, su información presupuestaria y la información relacionada con su población atendida, a continuación se proponen los siguientes elementos para la elaboración de la estrategia de cobertura para la atención de las poblaciones potencia y objetivo del programa.

- Cuantifica la evolución de la población potencial y objetivo para al menos los próximos tres años.

En el Proyecto de Presupuesto de Egresos de la Federación para el Ejercicio fiscal 2024 se tiene proyectado un aumento en términos reales del presupuesto aprobado del Pp E033 en 2023 de aproximadamente el dos por ciento. Este aumento consistente con la tendencia observada en los últimos tres años (ver Gráfica 1 y Anexo 8). Con base en esta tendencia, en la cuantificación de la población objetivo del programa indicada en su Diagnóstico y en los elevados índices delictivos aún prevalentes en México (expuestos también en el Diagnóstico) se presentan las siguientes estimaciones:

	2024	**2025**	**2026**
Población potencial	42,255	43,100	43,962
Población objetivo	32,108	32,750	33,405

Fuente: elaboración propia.

- Considera el presupuesto que requiere el Pp para atender a su población objetivo para al menos los tres próximos años.

Dada la tendencia creciente del presupuesto real del Pp E033 en los últimos tres años, se estima que esta tendencia perdure para el mismo lapso de la siguiente forma:

	2024	**2025**	**2026**
Presupuesto real (base 2018) aprobado (requerido) para la atención de la población objetivo del Pp	756,094,481.00 pesos de 2018	771,216,370.62 pesos de 2018	786,640,698.03 pesos de 2018

Fuente: elaboración propia.

- Especifica metas de cobertura anuales para el plazo que se haya definido y los criterios con los que se establecen las metas son claros.

La meta de cobertura de la población objetivo para los próximos tres años es del 100 % de la cuantificación de la población objetivo indicada en el primer cuadro de este anexo. El criterio con el que se platea esta propuesta de meta de cobertura es que la población objetivo se determinó con base en las tendencias crecientes de presupuesto y en la atención observada de la población objetivo del programa de los últimos ejercicios. De esta manera, al ser metas prudentes y justificadas, el criterio principal para proponerla es el de eficacia y eficiencia, dadas las tendencias previas.

- Con el diseño actual del Pp es posible alcanzar las metas de cobertura definidas (metas factibles).

Por lo expuesto anteriormente, se considera que con el diseño actual del Pp es posible alcanzar las metas de cobertura propuestas, por lo que son factibles al respetar las tendencias presupuestarias, de la población atendida del Pp y de la incidencia prevalente en la comisión de delitos y violaciones a los derechos humanos en México.

Cabe señalar que el método de cálculo básico para la determinación de las metas de cobertura del Pp fue la identificación de tendencias lineales del presupuesto real del Pp y de su población atendida. Asimismo, el único indicador propuesto para monitorear esta estrategia de cobertura es el propuesto en el Anexo 12: Porcentaje de cobertura de la población objetivo del programa.

No se omite mencionar que los posibles riesgos o amenazas que podrían vulnerar el cumplimiento de las metas son los siguientes: reducciones presupuestarias respecto de lo estimado, reducciones drásticas en la cantidad de víctimas a atender, cambios normativos ajenos a la CEAV que provoquen aumentos drásticos en los montos de los apoyos que otorga el Pp y

cambios en el gobierno federal y en la composición del congreso que pudieran afectar el diseño y operación actuales del Pp y de la CEAV.