בס"ד

בלמ"ס

"תבנית נוף הכשרתו"- חומר עזר לסק"ג מס' 8 - מסע 14+3 ק"מ

1. רציונאל-

- המסעות הרגליים מהווים רכיב חשוב בבניית כשירותו הפיזית-מנטלית של הלוחם. בחטיבת החשמונאים, המסע הרגלי יהווה אמצעי מרכזי לבניית החיבור של הלוחם החשמונאי לארץ ישראל ולאבותינו הישראליים (כמובן בנוסף לרכיבי הכשירות הפיזיים-מנטליים).
- במהלך הכשרת הלוחם החשמונאי, צפוי הלוחם לצעוד במרחבים המחוברים בקשר עמוק להיסטוריה המפוארת (ולעיתים המדממת) של עם ישראל בארץ ישראל- עלינו המפקדים מוטלת החובה להפנות את תשומת ליבו של הלוחם להיבטים התנ"כיים או ההיסטוריים של עם ישראל אשר מתקיימים במרחב בו אנו נמצאים.
- הצעידה השקטה במסע עשויה לסייע לנו למקד את המחשבות ואת הקשב של הלוחם אל גדולי האומה הישראלית שצעדו במרחבים הללו לפניו כמו גם לכך לתפקידו החשוב כחולייה בשרשרת הדורות הישראלית.
- כל מסע הוא חשוב, מהקל ביותר ועד לקשה ביותר ובכל מסע אנו יכולים ונדרשים לפתח אצל הלוחמים סקרנות (מי היה כאן לפניי?), ענווה (להיות חולייה בשרשרת) וכמובן רעות ומקצועיות.
- **המרחב בו יתקיים המסע יאפשר להפגיש את הלוחמים עם מרחב שער הכניסה לארץ ישראל- דרך מבוא השמש-נחל תרצה, אדמות הגיפתליק, הר כביר וארץ המרדפים.**
- מכיוון שסק"ג מעבר יבוק (סק"ג מס' 6 – מסע 7+1) לא הועבר, ניתן ורצוי לדבר עם הלוחמים על הנושאים המופיעים בסק"ג יבוק.

2. מסע מס' 8: מסע 14+3 ק"מ - מרחב המסע + האתרים ההיסטוריים הרלוונטיים לסק"ג

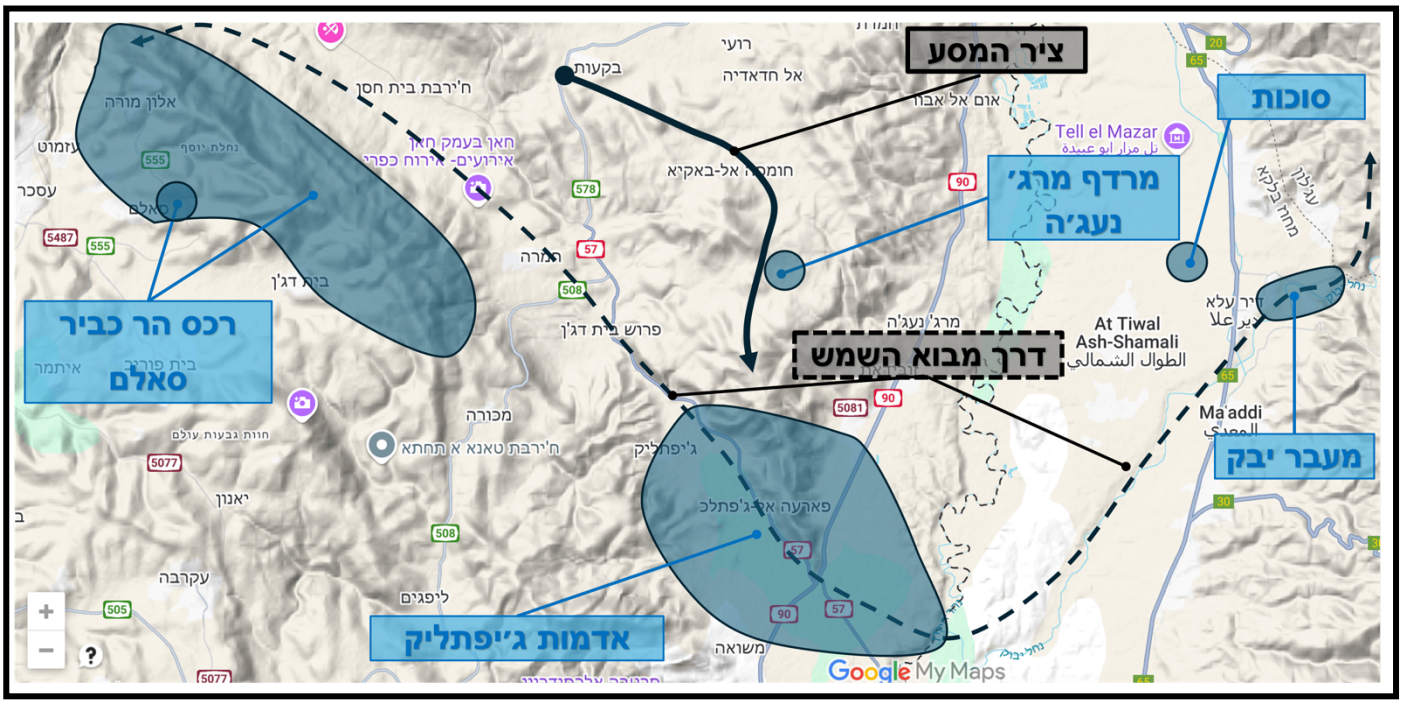

אדמות הג׳פתליק וראשית הציונות

- ההתיישבות החדשה בארץ ישראל החלה כידוע בעליות הראשונות של תלמידי הגר״א ותלמידי הבעש״ט במאות ה-18 וה-19 (בערך 100 שנים לפני שהחלה תנועת הציונות ה״חילונית״ המוכרת לנו כיום).
- בשנת התרל״א (1871, לפני 135 שנים), הוקמה חברה בשם ״יישוב הארץ הקדושה״ על ידי ר׳ שמעון ברמן שעלה לארץ מקראקוב והתגורר בטבריה.
- לחברת ״יישוב הארץ הקדושה״ הייתה תוכנית מקיפה ליישוב ארץ ישראל ומזכיר החברה היה ר׳ שמואל שולמאן שהיה מקובל וסופר סת״ם שהתגורר בצפת.
- **אחת התוכניות שהשניים קידמו הייתה תוכנית ליישב כ-500 משפחות על אדמות הג׳יפתליק שבפתחת תרצה**, ובחודש ניסן של שנת 1885 ר׳ שמואל שולמאן נסע לקושטא וקיבל אישור רשמי מהסולטאן לקדם את תוכנית ההתיישבות.

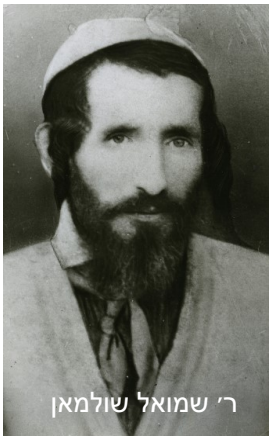
ר׳ שמואל שולמאן

- התוכנית ליישוב יהודי בג׳פתליק לא צלחה בגלל בעיות ״תקציב״ אך התפיסה שעמדה בבסיס הרעיון היוותה בסיס ליוזמות רבות בשנים שהגיעו לאחר מכן. בספר ״מסעות שמעון״ שנכתב ע״י ר׳ שמעון ברמן הוא כותב כך-

״חובה נטלתי על עצמי לפעול לטובת כלל היהודים. לצורך זה כתבתי את ספרי. אברך את השעה, בה יצלח בידי להגשים את השאיפה הנעלה, ולא יהא אז מאושר ממני עלי-אדמות, כי סייעתי בגאולת מולדתי ובהשבת אחי הדלים והרעבים לגבולם. כן, כאשר תזרח שמשו של אותו יום נפלא, אז אוכל לומר לעצמי, לא לחינם סבלתי והקרבתי כל כולי. ספרי זה מוכיח בפירוש שיש ויש אפשרות למצוא פרנסה בארץ הקודש.״ (מתוך הקדמת הספר)

- בשנת תרע״ח הוקמה תנועה חרדית בשם ״אגודת יישוב ארץ ישראל״ שאחת ממטרותיה הייתה **להמשיך את תנופת יישוב הארץ מתוך נאמנות לתורת ישראל** ולמנוע את השתלטות ה״חופשיים״ (חילוניים) על הנהגת היישוב, וכך הם כתבו בקול קורא בעיתון ״הצפירה״ בערב פסח של אותה שנה-

*״זה קרוב לאלפים שנה שגלינו מארצנו. בכל עת גלותנו לא אבדנו תקותנו להגאל על ידי משיח צדקנו... ובהיותנו עומדים ומקוים פתאום הופיע פתאם הרעיון הציוני בעולם ,רעיון שעשיתו על טהרת הקודש הוא חובת כל עם ישראל .**אבל אנחנו החרדים תחת להיות מזרזין ומקדימין לקחת על שכמנו עבודת הקודש של התיישבות הארץ בדרך התורה והדת ולאפשר לנו, לבנינו ולבנותינו לקחת חבל בעבודה הזאת על טהרת הקודש, נסוגנו אחור והנחנו את המצוה הרבה והקדושה הזאת רק בידי הציוניים.** ואם כי המה יהודים נאמנים לעמם, **אבל אינם דואגים לקיום התורה והמצוות על פי המסורה. תוצאות חבוק ידינו הן מפחידות.** בגלות עזבו צעירינו את מחנה החרדים ובארץ ישראל אין לנו חלק ונחלה ביישוב החדש (הצפירה, י"ג ניסן, תרע"ח)*

3. נחל תרצה, דרך מבוא השמש, והר כביר – שערי הכניסה לארץ ישראל

- **דרך מבוא השמש-** בנחל תרצה עוברת דרך עתיקה בשם "מבוא השמש" המחברת את חרן ועבר הירדן המזרחי (אזור מעבר יבוק) עם ארץ ישראל, על פי המסורת ובהתאם לדרכי התנועה של בעת העתיקה, **כלל הכניסות של האבות ושל עם ישראל לארץ ישראל היו בדרך זו -**

1. **אברהם אבינו בבואו מחרן -** ***וַיַּעֲבֹר אַבְרָם בָּאָרֶץ עַד מְקוֹם שְׁכֶם עַד אֵלוֹן מוֹרֶה וְהַכְּנַעֲנִי אָז בָּאָרֶץ:*** *(בראשית יב׳ ו׳)* ***ורש״י בד״ה עד מקום שכם מפרש- לְהִתְפַּלֵּל עַל בְּנֵי יַעֲקֹב, כְּשֶׁיִּבָּאוּ לְהִלָּחֵם בִּשְׁכֶם.*** ומעשה אבות סימן לבנים.
2. **יעקב לאחר חציית מעבר יבוק -** ***וַיָּבֹא יַעֲקֹב שָׁלֵם עִיר שְׁכֶם אֲשֶׁר בְּאֶרֶץ כְּנָעַן בְּבֹאוֹ מִפַּדַּן אֲרָם וַיִּחַן אֶת־פְּנֵי הָעִיר*** (בראשית לג׳ יח׳) במסכת שבת מבואר על המילה ״שלם״- ***שָׁלֵם בְּגוּפוֹ, שֶׁנִּתְרַפֵּא מִצַּלַּעְתּוֹ; שָׁלֵם בְּמָמוֹנוֹ, שֶׁלֹּא חָסַר כְּלוּם מִכָּל אוֹתוֹ דּוֹרוֹן; שָׁלֵם בְּתוֹרָתוֹ, שֶׁלֹּא שָׁכַח תַּלְמוּדוֹ בְּבֵית לָבָן (שבת ל"ג):*** במורדות הדרומיים של הר כביר הנמצא מדרום לציר המסע מצוי **כפר ערבי בשם סאלם אשר ע״פ ז׳אבו ארליך משמר את השם ״שלם״** המופיע בפסוק (בין אם כשם מקום ובין אם כתיאור מצב).
3. **עמ"י לאחר יציאת מצרים -** ״***וְהָיָה, כִּי יְבִיאֲךָ ה׳ אֱלֹהֶיךָ, אֶל-הָאָרֶץ, אֲשֶׁר-אַתָּה בָא שָׁמָּה לְרִשְׁתָּהּ וְנָתַתָּה אֶת-הַבְּרָכָה עַל הַר גְּרִזִים, וְאֶת הַקְּלָלָה עַל הַר עֵיבָל. הֲלֹא הֵמָּה בְּעֵבֶר הַיַּרְדֵּן, אַחֲרֵי דֶּרֶךְ מְבוֹא הַשֶּׁמֶשׁ, בְּאֶרֶץ הַכְּנַעֲנִי, הַיֹּשֵׁב בָּעֲרָבָה מוּל, הַגִּלְגָּל, אֵצֶל, אֵלוֹנֵי מֹרֶה***״ (דברים יא, כט-ל)

- **עמק המוות בנחל תרצה** - בשלהי מלחמת העולם הראשונה (1918) הארמיות העותמאניות שהיו בא"י נסוגו מפני הצבא הבריטי דרך עמק תרצה בו עובר הנחל, נחיתותו הטופוגרפית של הנחל, היעדר יכולת להימלט והמטוסים של הצבא הבריטי הפכו את העמק למלכודת מוות עבור למעלה מ-7,000 מחייליו של הצבא הטורקי הנסוג (ההערכה היא שרק שליש נשארו בחיים).

ארץ המרדפים – מרדף מרג׳ נעג׳ה

- התקופה שבין מלחמת ששת הימים (1967) התאפיינה במאבק מתמשך במחבלים ערביים שחדרו לשטחה של ישראל דרך הגבול עם ירדן. בתקופה זו הוקמה חטיבת הבקעה שתפקידה היה להגן על גבולה המזרחי החדש של מדינת ישראל. מאות מחבלים נהרגו ונשבו בעשרות מרדפים בבקעת הירדן, ומנגד גם לצה"ל היו עשרות נפגעים, רבים מהם מפקדי הכוחות בשטח.
- כנגד החוליות שהצליחו לחצות את הירדן ולחדור לשטחים שבשליטת ישראל הופעלה במלחמת ההתשה צורת קרב חדשה – המרדף. בשיטת קרב זו הופעלו כוחות ניידים של חי"ר (צנחנים וסיירות) שהשתמשו במסוקים ובזחל"מים. המרדפים התנהלו בתנאי שטח קשים ביותר ולעיתים בתנאי מזג אוויר קשים. לאחר שאותרה חדירת מחבלים, נעו גששים עם הכוחות כדי להמשיך ולעקוב אחרי המחבלים. כשאותרו המחבלים היו כוחות צה"ל מכתרים אותם וקוראים להם להיכנע. אם סירבו היו כוחות צה"ל נכנסים איתם לקרב.
- אחד מהמרדפים התקיים בסמוך לציר התנועה של המסע- מרדף מרג׳ נעג׳ה, **להלן סיכום הקרב:**

ס ו ד י

עותק מס'

- 119 -

מרדף יום באיזור שצפונית למשטרת הג'פטליק

ב- 21 אפריל 69

גילוי עקבות וריכוז כוחות למרדף

ביום 21 אפר' 69 בשעה 0530 נתגלו עקבות כניסה של כ-5 מחבלים על דרך הטשטוש באיזור מוצב "טבק" ניתנה פקודת התראה למרדף לכוחות ב-גד' החעסוקה הצפוני ומיד התארגן כוח למרדף אשר כלל את הכוחות הבאים 5 צוותים מ-יח' "חרוב", 3 צוותים מסיירת חט' 35, ג'יפ תול"ר ומרגמה 81 מ"מ על-גבי נ"נ, 2 טנקים ו-זחל"מ דגם ד' (אלה האחרונים נשארו במחנה הגד' והגיעו לשטח רק לאחר קריאה)

העיקוב

לאחר שנתגלו עקבות המחבלים על דרך הטשטוש מזרחית למרג' א-נעג'ה, יצאו סמג"ד יח' חרוב, רס"נ ישי, קצין הגששים וצוות בפיקודו של סרן יואב, שהיו באיזור מוצב "טבק" - ברכב לאיזור גלוי העקבות (ראה מפת איזור המרדף)

קצין הגששים שבדק את העקבות (העקבות היו עקבות כניסה של שניים ולידם עקבות יציאה של שניים), מעין שכל העקבות הם עקבות כניסה למרות שנראו עקבות שהלכו קדימה ועקבות שהלכו אחורה כדי לאמת את טענתו דילג קצין הגששים במסוק מזרחית לגדר הבטחון ואחר שביצע בדיקה הסתבר מעבר לכל ספק, שהוא אמנם צדק בינתיים גילה סיור שגרתי שבדק את דרכי הטשטוש את העקבות בנקודה ב' (ראה מפת איזור המרדף) סמג"ד יח' חרוב וקצין הגששים דילגו במסוק מאיזור מרג'-א-נעג'ה למקום בו התגלו העקבות בשניה בהגיעם הורה ה-סמח"ט ל-סמג"ד לכתר את האיזור צוות בפיקודו של סג"מ יחיאל, שהגיע במסוק לנקודה ב', נשלח מיד ע"י ה-סמג"ד במסוק לנקודה שמאזחר יותר התמקם עליה ה-חפ"ק החטיבתי, צוות בפיקודו של סרן יואב שהגיע ב-נ"נ מאיזור מרג'-א-נעג'ה, דרך כביש דמיא - בית-שאן ודרך הטשטוש, לנקודה ב' - חחל לנוע עם קצין הגששים אחרי העקבות לאחר שקיבל הוראות מה-סמג"ד, כאשר 4 חיילים מאבטחים את קצין הגששים מכל צד על המדרונות צוות בפיקודו של סמל קליין, שהגיע במסוק לנקודה ב', קיבל הוראות מה-סמג"ד לנוע במקביל לקצין הגששים על שלוחה הנמצאת ממערב לציר התקדמותו צוות של סגן בילו, שהגיע לנקודה ב' במסוק, נשלח ע"י ה-סמג"ד לרס-אם-ח'ביזה המסוק לא היה יכול לנחות במקום זה, בגלל פני הקרקע, והכוח קפץ מהמסוק המרחף באויר, כזאת אף אירע לעוד צוות בפיקודו של סג"מ לונדונר שנשלח אף הוא במסוק לרס-אם-ח'ביזה למקום נשלח גם צוות נוסף בפיקוד סרן נגבי

ה ק ר ב

עותק מס'...

סרן נגבי אשר צפה במשקפתו על השטח הבחין בדמות בין המוצקים הוא ניסה להשיג קשר עם ה-סמג"ד כדי להזהיר באמצעותו את המסוק שחג מעל רס-אם-ח'יבזה מאחר שלא הצליח ליצור קשר עם ה-סמג"ד פתח ליחר בטחון באש לעבר המצוקים אולם סרן נגבי לא ידע שמעל למצוקים, נמצא הכוח של סגן בילו וזה חשב שהמחבלים יורים עליו מהמצוקים לכן דילג את הכוח שלו לאחור לעומת זאת כינס אליו סרן יואב את הכוח של קליין ושני הכוחות תפסו עמדות לעבר המצוקים

בינתיים ניגש רס"נ ישי - שניסה להשיג קשר עם נגבי אך לא הצליח בכך - לכוח של יואב ובאמצעות מכשיר הקשר של יואב יצר קשר עם נגבי ופקד עליו להפסיק את האש כאשר פסקה האש עלה ה-סמג"ד לרס-אם-ח'ביזה ומשם שלח את בילו מזרחה על-מנת שיחסום את דרכי הנסיגה של המחבלים

בשלב זה חג מסוק מעל המצוקים ובעזרת רמקול קרא למחבלים להכנס אחד המחבלים, שהסתתר בין המצוקים וירה אל המסוק עם הרמקול, זוהה ע"י סרן נגבי שפתח עליו באש ג'יפ תול"ר שהגיע לרגלי הגבעה עליה היה נגבי, הופעל אף הוא לעבר המצוקים

בעוד האיזור אשר בו התגלו המחבלים מועסק באש, נקראו 2 הטנקים וה-זחל"מ דגם ד', אשר כזכור היו בכוננות במחנה "גדי" לחוש לעבר אזור הקרב הטנקים הגיעו לגבעה אשר עליה היה נגבי ותפסו עמדות אש לכיוון המצוקים אשר ביניהם היו המחבלים

מאחר והמחבלים לא נענו לקריאות המסוק שחג מעל המצוקים ודרך הרמקול קרא להם להכנע, פתחו הטנקים לעברם באש.

עם חום ירי הטנקים החלו הכוחות של סג"מ לונדונר וסגן בילו בפיקוד ה-סמג"ד לסרוק את השטח, בחיפוי הטנקים והכוחות של נגבי ויואב בסריקה זו התגלו גוויות של 4 מחבלים