研究所：
证券分析师： 夏磊 S0350521090004
xial@ghzq.com.cn

美债的历史演进与当下困局

美国系列深度研究之三

最近一年走势

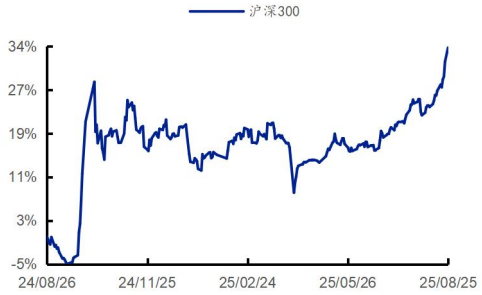

相关报告

《7 月政治局会议解读：长期无虞 短期无忧*夏磊》——2025-07-31

《2025 年中期宏观经济形势与政策展望：新格局下的中国经济：韧性与潜力*夏磊》——2025-07-08

《黄金价格波动的底层逻辑*夏磊》——2025-07-04

《宏观深度研究：影响土地市场的五大因素*夏磊》——2025-06-18

《宏观深度研究：关于关税：特朗普的核心团队在想什么？*夏磊》——2025-06-01

近年来，美国联邦政府债务规模持续攀升。奥巴马任期 8 年，债务从 10.6 万亿增至 19.9 万亿美元；特朗普第一任期，债务规模扩大至 27.8 万亿美元，4 年增长 7.8 万亿美元；拜登任期结束时，债务总额已达 36.2 万亿美元，4 年增长 8.5 万亿美元。债务增长速度不断加快，第一个 12 万亿美元用时超 200 年，第二个 12 万亿美元约 10 年，第三个 12 万亿美元仅不到 5 年。截至 2025 年 8 月 11 日，美债规模突破 37 万亿美元。

此外，美国的利息负担正持续加重，2024 财年净利息支出达约 8811 亿美元，同比增长 33.9%，在总支出中的占比已超 13%。7 月 9 日特朗普发文指出，美联储当前利率至少偏高 3 个百分点，每个百分点每年会给美国造成 3600 亿美元的再融资成本。基于上述债务与利息情况，本文试图回答：美债的发行历史和演变脉络是怎样的？债务增长背后存在何种逻辑？当前美债又面临哪些困境？

投资要点：

■ **美债的发行历史和演变脉络**

美债的起源（19 世纪以前）：美国政府债券的起源可追溯至独立战争时期，从 1790-1800 年联邦政府债务由 7106 万增至 8298 万美元，与 GDP 比值由 36.8%降至 17.1%。当时临时政府“大陆会议”及各州为筹集战争资金已开始发行债券，到 1783 年债务总额达 4300 万美元。1789 年生效的美国宪法规定，国会有权以美国信用借款。此后，时任财政部长的汉密尔顿推行“债务重组计划”，将各州战争债务整合为联邦国债，并于 1790 年发行首批公债。这一系列举措，标志着美国公共信用体系的初步建立。正如汉密尔顿所言：“国债，如果不是过度的，对我们来说将是国家的祝福。”

美债的早期发展（19 世纪）：债务发行需经国会批准，“小政府”财政收支总体平衡，债务增速偏慢，1801-1900 财年联邦政府债务由 8304 万美元增至 21.4 亿美元，与 GDP 的比值保持在 0-32.3%之间。内战以前，在杰斐逊主义“有限政府”理念支撑下，联邦政府较少直接参与经济建设，财政收支主要“量入为出”，债务增速较低。1835-1836 年，联邦政府债务一度接近清零，至 1860 财年债务余额约 6484 万美元，略低于 19 世纪初期，债务规模保持基本稳定。此前财政年度与自然年度重合，从 1842 年开始财政年度周期定为 7 月 1 日至次年 6 月 30 日。1861 年美国内战时期，政府债务激增，到 1865 年战争结束时，财年债务规模

达到 26.8 亿美元，是五年前 1860 财年 6484 万美元的 40 多倍。战后美国采用紧缩性的财政政策，债务规模有所下降，到 1893 财年降至 15.5 亿美元。1869 财年美国债务占 GDP 的比重最高升至 32.3%，此后债务减少叠加第二次工业革命后经济增长，1900 财年比重约为 10.1%。

美债的快速扩张（20 世纪）：美债成为财政政策的重要工具之一，更成为美国应对各类重大危机时的关键手段。1901-2000 财年联邦政府债务由 21.4 亿美元增至 5.7 万亿美元，与 GDP 比值保持在 7.1%-119.1%，二战达到顶峰后有所缓和。具体而言，债务快速上涨阶段包含以下几个时期。**一是第一次世界大战，1914-1919 财年联邦政府债务由 29 亿增至 274 亿美元，与 GDP 比值最高升至 34.6%。**在 1917 年美国向德国宣战 18 天后，《第一自由债券法案》授权以 3.5%的利率发行价值 50 亿美元的债券，最初被称为“自由债券”。同年，美国国会通过《第二自由债券法案》，确立了国债的限额发行制度，允许财政部在法定限额内不经过国会批准发行美债。第一次世界大战结束后债务下降至 1930 财年约 162 亿美元。**二是大萧条期间，1929-1939 财年，国债由 169 亿美元增至 404 亿美元，与 GDP 的比值最高升至 43.3%。**为应对经济衰退 1933 年罗斯福新政采取了一些列复兴、救济和改革措施，债务规模迅速增长。1939 年，美国国会通过《公共债务法案》，取消各类债务上限，改为设定统一上限。**三是第二次世界大战，1941-1945 财年联邦政府债务由 490 亿美元增至 2587 亿美元，债务首次超过 GDP 比值达到 114.1%，1946 财年进一步升至阶段性高点 119.1%。**据 CRS2010 年发布的《美国重大战争的成本》报告显示，1941-1945 年的战争支出高达 2960 亿美元。**四是 20 世纪 70 年代后，1970-2000 财年联邦政府债务由 3709 亿美元增至 5.7 万亿美元，期间债务与 GDP 的比值最高为 1995 年的 65.8%。**受两次石油危机影响，美国经济陷入滞胀，财政推行减税政策刺激经济增长。此后，1979 年美联储主席沃尔克推行激进加息政策，联邦基金利率于 1980 年底升至约 20%，1979-1982 财年净利息支出平均同比增速约 24.5%。从 1977 年起，财政年度改为从 10 月 1 日开始，到次年 9 月 30 日结束。1981 年里根政府推出《经济复苏税法》，大幅降低个人和企业所得税。海湾战争、美苏军备竞赛等进一步加剧了财政压力。1985 年，美国从净债权国变为净债务国。从 1970 财年美债余额由 3709 亿美元增至 1995 财年 5 万亿美元，年均复合增速约 10.9%。90 年代末，一方面互联网革命带来了经济的快速增长，另一方面克林顿签署《福利改革法案》、《平衡预算法案》，财政赤字明显改善，债务增速放缓。

美债的加速膨胀（21 世纪）：债务滚雪球式增长，成为一种常态化的融资工具。2001-2024 财年，联邦政府债务由 5.8 万亿美元增至 35.5 万亿美元，与 GDP 比值最高升至 2020 财年 126%。一是小布什任期(2001 年 1 月-2009 年 1 月），债务由 5.7 万亿美元增至 10.6 万亿美元，年均增长 6124 亿美元。采用“减税+增支”的财政政策，先后出台《经济增长与税收减免协调法案》、《就业与增长税收减免协调法案》，通过降低个人所得税和资本利得税等刺激经济，巩固了后续“选票导向型”财政政策方向。同时，9·11 事件、阿富汗战争和伊拉克战争等爆发，战争与反恐等军事开支明显增加。据 CRS2010 年发布的《美国重大战争的成本》报告显示，伊拉克战争 2003-2010 年成本高达 7150 亿美元，阿富

汗战争 2001-2010 年成本约 2970 亿美元。任期末期遭遇全球金融危机，2008 年 10 月出台 7000 亿美元的《问题资产救助计划》。**二是奥巴马任期（2009 年 1 月-2017 年 1 月），债务由 10.6 万亿美元增至 19.9 万亿美元，年均增长 1.2 万亿美元。**第一任期主要应对危机，债务年均增长约 1.5 万亿美元。经济衰退致财政收入下滑，叠加《美国复苏与再投资法案》等大规模刺激计划，赤字靠发债弥补，2009 年赤字同比增长 208%。第二任期控制预算支出，债务年均增长约 8800 亿美元，增速放缓。通过增税、控医疗费用、自动减赤等法案，减轻财政压力。**三是特朗普第一任期（2017 年 1 月-2021 年 1 月），债务由 19.9 万亿美元增至 27.8 万亿美元，年均增长 2 万亿美元。**2017 年 12 月出台《减税与就业法案》（TCJA），降低企业所得税率、降低个人所得税、提高遗产税豁免额。2017-2018 财年，联邦政府财政收入占 GDP 的比重迅速由 17.1%降至 16.3%。此外，2020 年 3 月出台《新冠病毒援助、纾困与经济安全法案》涉及约 2.2 万亿美元疫情紧急援助，2020 年 12 月出台《新冠纾困法案》涉及约 9000 亿美元财政援助，2020 年联邦政府债务规模当年增加约 4.5 万亿美元。**四是拜登任期（2021 年 1 月-2025 年 1 月），债务由 27.8 万亿增至 36.2 万亿美元，年均增长 2.1 万亿美元。**2021 年 1.9 万亿美元《美国救援计划法案》，2021 年 1.2 万亿美元《基础设施投资和就业法案》、2022 年 7500 亿美元《通胀削减法案》等出台，进一步加大财政支出压力。此外，2023-2024 年美联储紧货币作用下，债务平均利率明显上升，利息支出占比快速增长。2023 财年联邦债务利息支出为 0.88 万亿美元，平均利率约 2.97%；2024 财年联邦利息支出继续增至 1.13 万亿美元，平均利率为 3.324%。

■ 美债当下面临的困局

一是当前美债规模庞大。2024 财年，联邦政府债务余额 35.5 万亿美元，与 GDP 比值 123%。**国际上，**美国是全球政府债务规模最大的国家，该比值低于日本（220.8%）、希腊（181.6%），但高于德国（60.0%）、法国（108.6%）等多数主流国家。**纵向对比自身，**当前水平略低于 2020 财年（126.4%）和 2021 财年（123.6%），仍处较高区间。**趋势上，**据 2025 年 3 月美国国会预算办公室预测，2032 财年该比值将超 130%，2055 财年达 169.3%。

二是债务螺旋式上升，美债规模增速难以放缓。2022-2024 最近三个财年债务平均增速超 2.3 万亿美元/财年，约 64.3 亿美元/天。较 2017-2019 财年平均 1.05 万亿美元/财年，约 28.7 亿美元/天增速翻倍。**从债务结构来看，支出具有很强的刚性特征。**2024 财年，医疗保险、社保等强制性支出占总支出的比例达 60.1%，较 2008 财年上涨约 6.7 个百分点。这类支出因与社会福利体系紧密相关，削减难度较大，呈现“易增难减”的刚性特征。**从政治诉求上看，以“选票最大化”为核心目标，尽管两党侧重点不同，但都倾向于宽财政刺激经济增长、赢得选民支持。**根据美国退休人员协会 2025 年对 50 岁以上人群社会保障和医疗保险民意调查显示，90%的被调查者表示在决定选举投票时社会保障很重要，86%的被调查者表示在决定选举投票时医疗保险很重要。**当前，“大而美”法案“赤字前置、减支后置”特征明显，预计将大幅提高短债供给。**7 月 4

日，特朗普正式签署“大而美”税收和支出法案，法案预计将美国债务上限提高 5 万亿美元，根据 OMB 预测，将在未来 10 年内使美国赤字增加 3.4 万亿美元。7 月份贝森特曾明确表示倾向于更多依赖短期债务融资。**美国每次提高债务上限后，通常会迅速发行债务来弥补财政部一般账户（TGA），往往会导致债券供给迅速上升。**如 2023 年 6 月 3 日，拜登签署《2023 年财政责任法案》，将债务上限暂缓生效至 2025 年 1 月 1 日。2023 年 6 月 1 日最低 TGA 账户现金储备降至约 229 亿美元，此后 2023 年 7 月 25 日 TGA 账户现金储备迅速增至 5739 亿美元，期间债券发行速度迅速增加。美国财政部此前宣布，计划在 7 月底前将财政总账户 TGA 的现金储备从 7 月 3 日的约 3130 亿美元增至 5000 亿美元，9 月增至约 8500 亿美元。截至 7 月 31 日，TGA 账户现金储备约 4976 亿美元。

三是美债需求面临一定收缩压力。美联储的缩表进程仍在持续，进一步对美债需求形成压制。2022 年美联储启动缩表前，其持有的美债规模峰值曾接近 5.8 万亿美元，占美债总规模的比例约为 19%；截至 2025 年 8 月 6 日，经过持续缩表，美联储的持债规模已降至约 4.2 万亿美元，较峰值减少约 1.6 万亿美元，占比降为 11.4%。**从主要外国投资者来看，减持美债仍是大趋势。**截至 2025 年 6 月，外国投资者持有美国国债规模约为 9.1 万亿美元，占美债总规模的比例约为 25%，较 2019 年末 29.5% 的占比下滑。具体到主要持有国，截至 2025 年 6 月末，日本作为美债最大的海外持有国，持仓规模为 11476 亿美元，今年以来小幅增持，但较其历史高点减少约 1779 亿美元；我国持有美债 7564 亿美元，较高点下降了 5603 亿美元。**美债避险资产属性弱化，进一步削弱了对美债的长期需求。**美国频繁使用单边金融制裁工具，美元国际信誉不断消耗，同时关税战美国贸易逆差的结构变化，也将影响海外投资者持有美债的能力和意愿。

四是利息支出不断增长，供给冲击下美债收益率保持高位，加剧利息支出负担。从规模上看，2024 财年美债利息支出高达 1.13 万亿美元，截至今年 7 月利息支出已达到 1.02 万亿美元，我们预计 2025 财年利息支出将突破 1.2 万亿美元。**从占比上看，**1962-1996 财年随着债务规模扩大，净利息支出占总支出的比重由 6.4%升至 15.4%；此后随着其他支出快速增长以及低利率环境影响，占比持续下降，2021 财年最低降至 5.2%。2022 财年以来，净利息支出占比迅速回升，2024 财年净利息支出约占总支出的 13.1%。**利息支出占比过高已经影响到债务的可持续性。**2025 年 5 月 16 日，由于美国政府债务和利率支付比例增加，穆迪决定将美国主权信用评级从 AAA 下调至 AA1。这是继 2011 年 8 月标准普尔、2023 年 8 月惠誉之后第三个调降美债评级的国际主流评级机构。

■ 当前美国政府的破局尝试

美国正通过提高债务上限避免债务违约，通过推动放宽 SLR 等改善美债需求，同时通过施压美联储寄望于降息缓解偿债压力。一是触及债务上限后，经过国会参众两院通过、提交总统签署等流程后，可以通过暂停或提高债务上限持续发债，但一定程度上“治标不治本”，助推美债规

模持续增长。自 1939 年以来，美国国会暂停或提高上限超 100 次。如 2019 年 8 月 2 日-2021 年 7 月 31 日暂停期间，债务规模从 22.3 万亿美元激增至 28.4 万亿美元，日均增长达 83.9 亿美元。2025 年 7 月 4 日，特朗普签署了“大而美”税收支出法案，将联邦债务上限提高 5 万亿美元至 41.1 万亿美元。**二是若放宽补充杠杆率（SLR），虽能助力银行增加国债购买，但需求增量有限。**2025 年 6 月 25 日，美联储公布了银行补充杠杆率（SLR）规则改革提案，征询意见期预计将于 2025 年 8 月 26 日截止。SLR 是银行的一级资本与总风险暴露的比率，当对应要求放宽时，银行持有国债等低风险资产时要求预留的资本金减少，更愿意增持国债。据波士顿联储报告显示，2020 年 4 月 1 日，美联储为缓解疫情引发的国债市场流动性危机，临时将国债从 SLR 计算中豁免，政策生效后首周，SLR 约束每降低 1 个百分点，银行国债持仓量平均增加约 10 个百分点。截至 2024 年 12 月末，存款机构国债持仓约 1.85 万亿美元，粗略判断带来的直接需求增量有限。**三是施压美联储寄希望于降息减少利息支出。**2025 年 8 月 1 日，特朗普在社交媒体上发文抨击鲍威尔，并表示如果鲍威尔还不降息，美联储理事会应接管控制权。2025 年 8 月 7 日，特朗普宣布提名白宫经济顾问委员会主席斯蒂芬·米兰出任美联储理事。2025 年 7 月非农数据爆冷，新增就业 7.3 万人，远低于市场预期的 10.4 万人；失业率为 4.2%，环比上升 0.1 个百分点；此外，劳工部合计下修 5 月和 6 月的就业数据 25.8 万人。2025 年 8 月 22 日，鲍威尔在杰克逊霍尔央行年会上表示，劳动力市场与经济增长已出现显著放缓，在政策维持紧缩的背景下，经济前景及风险变化或需调整政策立场。降息预期有所升温，截至 2025 年 8 月 22 日，Fed-watch 数据显示 9 月降息概率为 84.7%。

- **风险提示** 数据口径存在差异；对数据理解存在偏差；海外政策不确定性；地缘政治冲突；国际经验的适用性；海外经济超预期衰退。

内容目录

1、 美债的发行历史和演变脉络 8
2、 美债当下面临的困局 11
3、 当前美国政府的破局尝试 17
4、 风险提示 19

图表目录

图 1： 美国国债的产生（财年）.....8
图 2： 1860 年前美国政府债务维持较低水平（财年）.....9
图 3： 内战期间美国政府债务规模迅速增长（财年）.....9
图 4： 19 世纪美国联邦政府债务占 GDP 的比重变化（财年）.....9
图 5： 20 世纪上半叶美债规模增长（财年）.....10
图 6： 20 世纪 70 年代后美债规模快速扩张（财年）.....10
图 7： 21 世纪美债规模加速膨胀（财年）.....11
图 8： 1949 年以来美国联邦政府债务与 GDP 比值变化（财年）.....12
图 9： 美国联邦政府债务占 GDP 比值或将持续增长.....13
图 10： 美国债务规模年增加额（财年）.....13
图 11： 美国政府强制性支出占比较高（财年）.....14
图 12： 美国社保等支出规模增长（财年）.....14
图 13： 美国联邦政府 TGA 账户现金余额.....15
图 14： 美联储资产及直接持有国债资产.....16
图 15： 日本和中国投资者持有美债.....16
图 16： 美国联邦政府净利息支出占总支出的比重（财年）.....17
图 17： 近年来美国法定债务限额变化.....18
图 18： 2024 年 12 月末美国国债持有情况.....18

表 1： 政府债务与 GDP 比值.....12

本篇报告试图回答以下核心问题：

近年来，美国联邦政府债务规模持续攀升。奥巴马任期 8 年，债务从 10.6 万亿增至 19.9 万亿美元；特朗普第一任期，债务规模扩大至 27.8 万亿美元，4 年增长 7.8 万亿美元；拜登任期结束时，债务总额已达 36.2 万亿美元，4 年增长 8.5 万亿美元。债务增长速度不断加快，第一个 12 万亿美元用时超 200 年，第二个 12 万亿美元约 10 年，第三个 12 万亿美元仅不到 5 年。截至 2025 年 8 月 11 日，美债规模突破 37 万亿美元。

此外，美国的利息负担正持续加重，2024 财年净利息支出达约 8811 亿美元，同比增长 33.9%，在总支出中的占比已超 13%。7 月 9 日特朗普发文指出，美联储当前利率至少偏高 3 个百分点，每个百分点每年会给美国造成 3600 亿美元的再融资成本。基于上述债务与利息情况，本文试图回答：美债的发行历史和演变脉络是怎样的？债务增长背后存在何种逻辑？当前美债又面临哪些困境？

评论：

1、美债的发行历史和演变脉络

美债的起源（19 世纪以前）：美国政府债券的起源可追溯至独立战争时期，从 1790-1800 年联邦政府债务由 7106 万增至 8298 万美元，与 GDP 比值由 36.8% 降至 17.1%。当时临时政府“大陆会议”及各州为筹集战争资金已开始发行债券，到 1783 年债务总额达 4300 万美元。1789 年生效的美国宪法规定，国会有权以美国信用借款。此后，时任财政部长的汉密尔顿推行“债务重组计划”，将各州战争债务整合为联邦国债，并于 1790 年发行首批公债。这一系列举措，标志着美国公共信用体系的初步建立。正如汉密尔顿所言：“国债，如果不是过度的，对我们来说将是国家的祝福。”

图 1：美国国债的产生（财年）

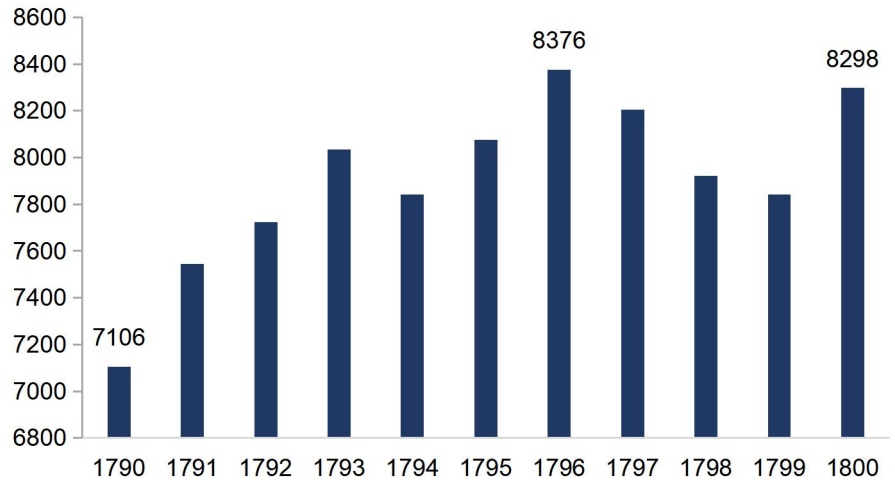

资料来源：美国财政部，国海证券研究所；单位：万美元

美债的早期发展（19 世纪）：债务发行需经国会批准，“小政府”财政收支总体平衡，债务增速偏慢，1801-1900 财年联邦政府债务由 8304 万美元增至 21.4 亿美元，与 GDP 的比值保持在 0-32.3%之间。内战以前，在杰斐逊主义“有限政府”理念支撑下，联邦政府较少直接参与经济建设，财政收支主要“量入为出”，债务增速较低。1835-1836 年，联邦政府债务一度接近清零，至 1860 财年债务余额约 6484 万美元，略低于 19 世纪初期，债务规模保持基本稳定。此前财政年度与自然年度重合，从 1842 年开始财政年度周期定为 7 月 1 日至次年 6 月 30 日。1861 年美国内战时期，政府债务激增，到 1865 年战争结束时，财年债务规模达到 26.8 亿美元，是五年前 1860 财年 6484 万美元的 40 多倍。战后美国采用紧缩性的财政政策，债务规模有所下降，到 1893 财年降至 15.5 亿美元。1869 财年美国债务占 GDP 的比重最高升至 32.3%，此后债务减少叠加第二次工业革命后经济增长，1900 财年比重约为 10.1%。

图 2：1860 年前美国政府债务维持较低水平（财年）

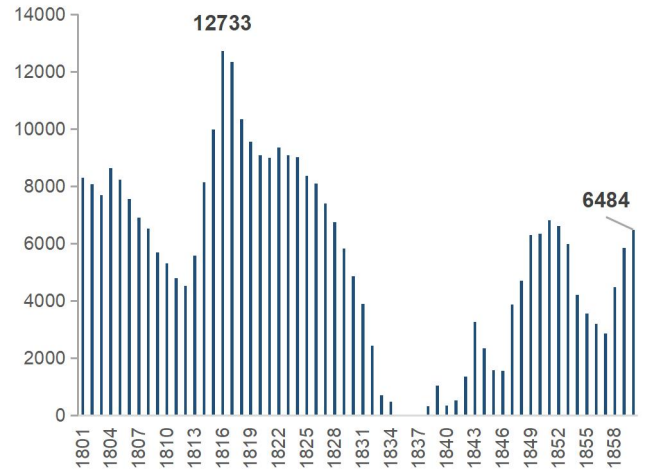

资料来源：美国财政部，国海证券研究所；单位：万美元

图 3：内战期间美国政府债务规模迅速增长（财年）

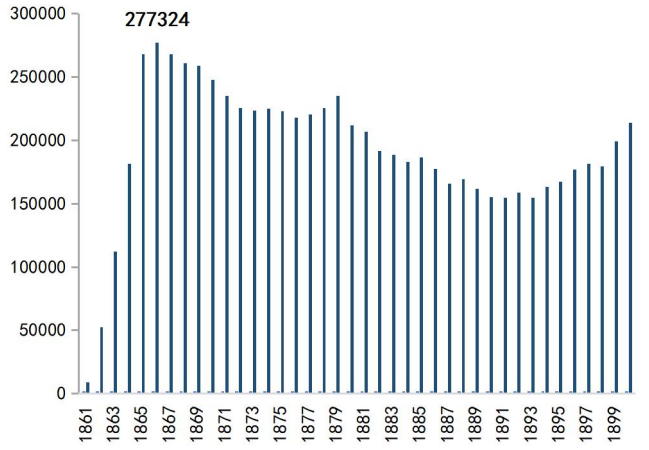

资料来源：美国财政部，国海证券研究所；单位：万美元

图 4：19 世纪美国联邦政府债务占 GDP 的比重变化（财年）

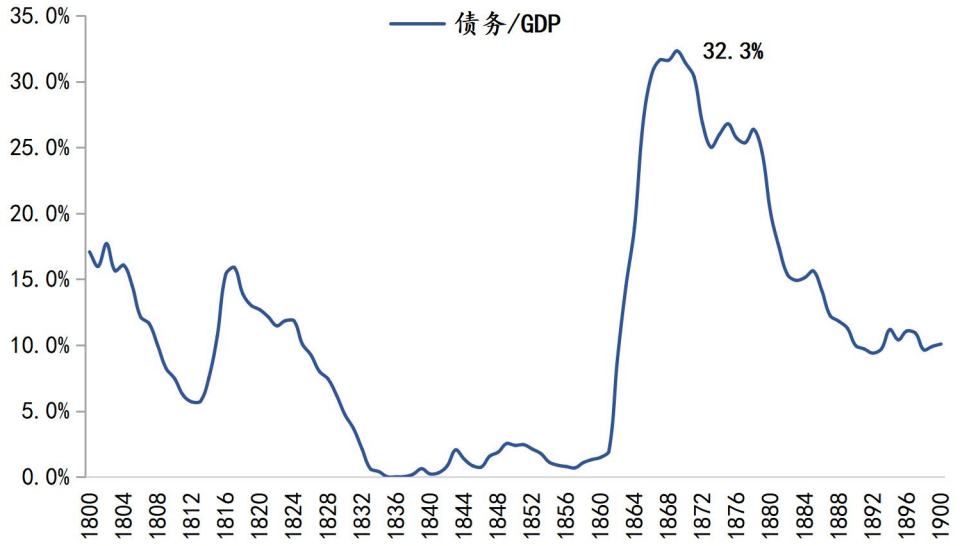

资料来源：usgovernmentspending，国海证券研究所

美债的快速扩张（20 世纪）：美债成为财政政策的重要工具之一，更成为美国应对各类重大危机时的关键手段。1901-2000 财年联邦政府债务由 21.4 亿美元增至 5.7 万亿美元，与 GDP 比值保持在 7.1%-119.1%，二战达到顶峰后有所缓和。具体而言，债务快速上涨阶段包含以下几个时期。**一是第一次世界大战**，1914-1919 财年联邦政府债务由 29 亿增至 274 亿美元，与 GDP 比值最高升至 34.6%。在 1917 年美国向德国宣战 18 天后，《第一自由债券法案》授权以 3.5%的利率发行价值 50 亿美元的债券，最初被称为“自由债券”。同年，美国国会通过《第二自由债券法案》，确立了国债的限额发行制度，允许财政部在法定限额内不经过国会批准发行美债。第一次世界大战结束后债务下降至 1930 财年约 162 亿美元。**二是大萧条期间**，1929-1939 财年，国债由 169 亿美元增至 404 亿美元，与 GDP 的比值最高升至 43.3%。为应对经济衰退 1933 年罗斯福新政采取了一些列复兴、救济和改革措施，债务规模迅速增长。1939 年，美国国会通过《公共债务法案》，取消各类债务上限，改为设定统一上限。**三是第二次世界大战**，1941-1945 财年联邦政府债务由 490 亿美元增至 2587 亿美元，债务首次超过 GDP 比值达到 114.1%，1946 财年进一步升至阶段性高点 119.1%。据 CRS2010 年发布的《美国重大战争的成本》报告显示，1941-1945 年的战争支出高达 2960 亿美元。**四是 20 世纪 70 年代后**，1970-2000 财年联邦政府债务由 3709 亿美元增至 5.7 万亿美元，期间债务与 GDP 的比值最高为 1995 年的 65.8%。受两次石油危机影响，美国经济陷入滞胀，财政推行减税政策刺激经济增长。此后，1979 年美联储主席沃尔克推行激进加息政策，联邦基金利率于 1980 年底升至约 20%，1979-1982 财年净利息支出平均同比增速约 24.5%。从 1977 年起，财政年度改为从 10 月 1 日开始，到次年 9 月 30 日结束。1981 年里根政府推出《经济复苏税法》，大幅降低个人和企业所得税。海湾战争、美苏军备竞赛等进一步加剧了财政压力。1985 年,美国从净债权国变为净债务国。从 1970 财年美债余额由 3709 亿美元增至 1995 财年 5 万亿美元,年均复合增速约 10.9%。90 年代末，一方面互联网革命带来了经济的快速增长，另一方面克林顿签署《福利改革法案》、《平衡预算法案》，财政赤字明显改善，债务增速放缓。

图 5：20 世纪上半叶美债规模增长（财年）

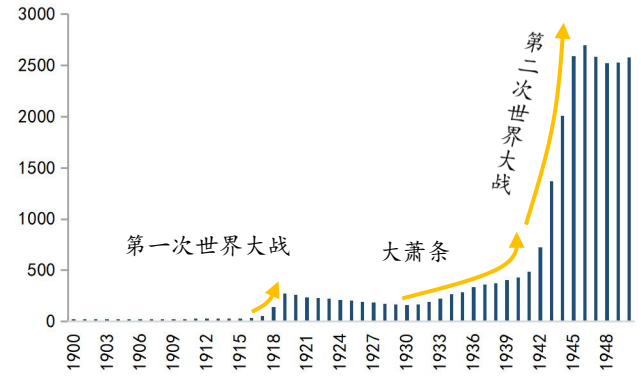

资料来源：美国财政部，国海证券研究所；单位：亿美元

图 6：20 世纪 70 年代后美债规模快速扩张（财年）

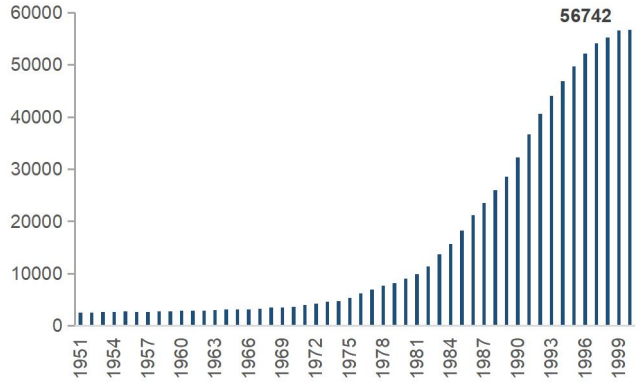

资料来源：美国财政部，国海证券研究所；单位：亿美元

美债的加速膨胀（21 世纪）：债务滚雪球式增长，成为一种常态化的融资工具。2001-2024 财年，联邦政府债务由 5.8 万亿美元增至 35.5 万亿美元，与 GDP 比值最高升至 2020 财年 126%。**一是小布什任期(2001 年 1 月-2009 年 1 月）**，债务由 5.7 万亿美元增至 10.6 万亿美元，年均增长 6124 亿美元。采用“减税+增支”的财政政策，先后出台《经济增长与税收减免协调法案》、《就业与增长

税收减免协调法案》，通过降低个人所得税和资本利得税等刺激经济，巩固了后续“选票导向型”财政政策方向。同时，9·11 事件、阿富汗战争和伊拉克战争等爆发，战争与反恐等军事开支明显增加。据 CRS2010 年发布的《美国重大战争的成本》报告显示，伊拉克战争 2003-2010 年成本高达 7150 亿美元，阿富汗战争 2001-2010 年成本约 2970 亿美元。任期末期遭遇全球金融危机，2008 年 10 月出台 7000 亿美元的《问题资产救助计划》。**二是奥巴马任期（2009 年 1 月-2017 年 1 月）**，债务由 10.6 万亿美元增至 19.9 万亿美元，年均增长 1.2 万亿美元。第一任期主要应对危机，债务年均增长约 1.5 万亿美元。经济衰退致财政收入下滑，叠加《美国复苏与再投资法案》等大规模刺激计划，赤字靠发债弥补，2009 年赤字同比增长 208%。第二任期控制预算支出，债务年均增长约 8800 亿美元，增速放缓。通过增税、控医疗费用、自动减赤等法案，减轻财政压力。**三是特朗普第一任期（2017 年 1 月-2021 年 1 月）**，债务由 19.9 万亿美元增至 27.8 万亿美元，年均增长 2 万亿美元。2017 年 12 月出台《减税与就业法案》（TCJA），降低企业所得税率、降低个人所得税、提高遗产税豁免额。2017-2018 财年，联邦政府财政收入占 GDP 的比重迅速由 17.1%降至 16.3%。此外，2020 年 3 月出台《新冠病毒援助、纾困与经济安全法案》涉及约 2.2 万亿美元疫情紧急援助，2020 年 12 月出台《新冠纾困法案》涉及约 9000 亿美元财政援助，2020 年联邦政府债务规模当年增加约 4.5 万亿美元。**四是拜登任期（2021 年 1 月-2025 年 1 月）**，债务由 27.8 万亿增至 36.2 万亿美元，年均增长 2.1 万亿美元。2021 年 1.9 万亿美元《美国救援计划法案》，2021 年 1.2 万亿美元《基础设施投资和就业法案》、2022 年 7500 亿美元《通胀削减法案》等出台，进一步加大财政支出压力。此外，2023-2024 年美联储紧货币作用下，债务平均利率明显上升，利息支出占比快速增长。2023 财年联邦债务利息支出为 0.88 万亿美元，平均利率约 2.97%；2024 财年联邦利息支出继续增至 1.13 万亿美元，平均利率为 3.324%。

图 7：21 世纪美债规模加速膨胀（财年）

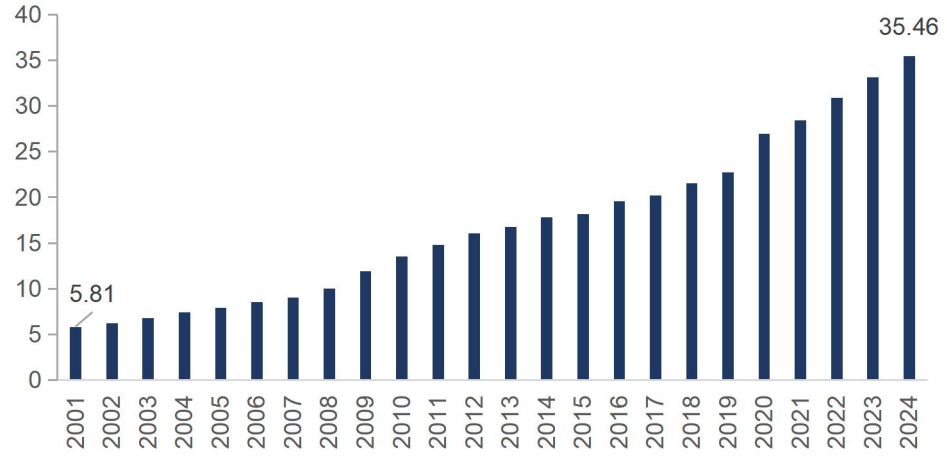

资料来源：美国财政部，国海证券研究所；单位：万亿美元

2、美债当下面临的困局

一是当前美债规模庞大。2024 财年，联邦政府债务余额 35.5 万亿美元，与 GDP 比值 123%。**国际上，**美国是全球政府债务规模最大的国家，该比值低于日本

（220.8%）、希腊（181.6%），但高于德国（60.0%）、法国（108.6%）等多数主流国家。**纵向对比自身**，当前水平略低于 2020 财年（126.4%）和 2021 财年（123.6%），仍处较高区间。趋势上，据 2025 年 3 月美国国会预算办公室预测，2032 财年该比值将超 130%，2055 财年达 169.3%。

图 8：1949 年以来美国联邦政府债务与 GDP 比值变化（财年）

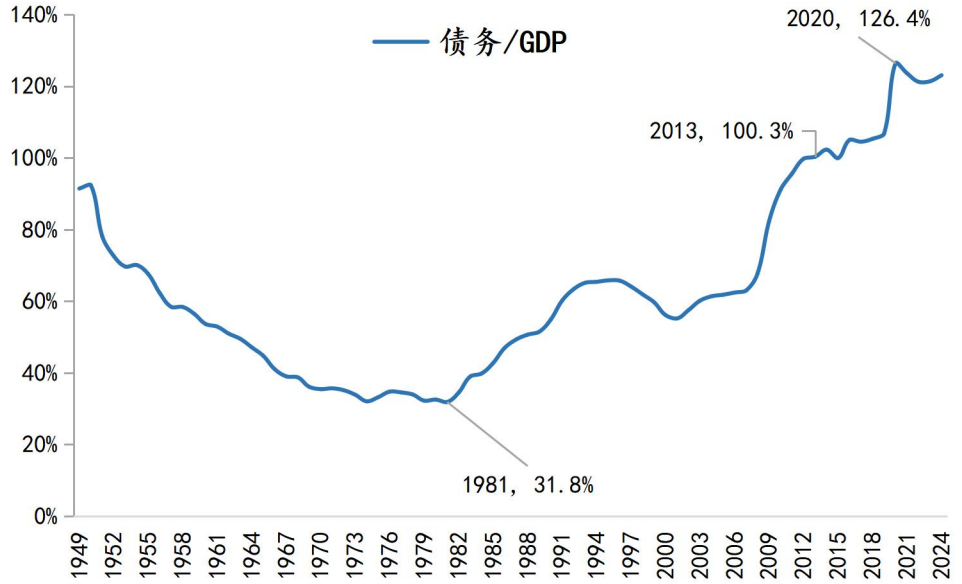

资料来源：美国国会预算办公室，国海证券研究所

表 1：政府债务与 GDP 比值

时间	日本	韩国	法国	德国	希腊	英国
2010	196.4%	26.2%	92.9%	84.7%	129.3%	77.2%
2011	209.5%	28.2%	94.5%	83.7%	108.4%	90.5%
2012	216.5%	30.6%	102.3%	85.8%	161.4%	93.3%
2013	220.4%	32.1%	102.3%	81.1%	179.0%	90.2%
2014	223.4%	34.7%	109.9%	80.9%	182.7%	100.4%
2015	218.6%	36.2%	110.0%	77.0%	183.4%	99.0%
2016	223.2%	35.8%	112.7%	74.2%	188.0%	108.6%
2017	221.6%	34.1%	111.1%	68.8%	193.6%	105.4%
2018	222.4%	34.7%	109.7%	65.7%	206.4%	102.7%
2019	226.6%	37.1%	111.9%	64.4%	207.7%	105.7%
2020	246.5%	42.1%	134.1%	77.7%	245.1%	134.4%
2021	240.4%	42.6%	127.2%	74.9%	229.5%	126.4%
2022	236.3%	41.5%	106.8%	60.8%	201.2%	85.8%
2023	229.2%	44.0%	107.9%	60.2%	191.6%	86.1%
2024	220.8%	44.0%	108.6%	60.0%	181.6%	81.9%
2025-03	219.1%	43.6%	109.1%	59.9%	178.2%	82.3%

资料来源：Wind，国海证券研究所

图 9：美国联邦政府债务占 GDP 比值或将持续增长

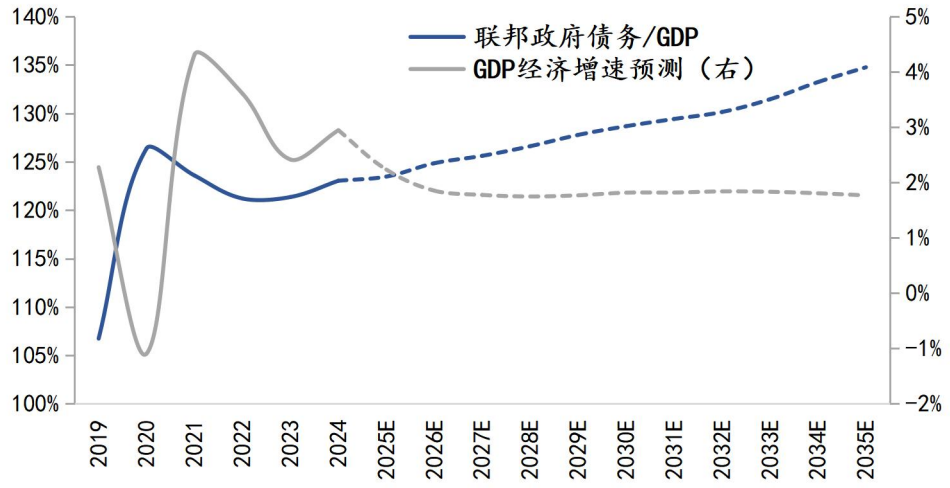

资料来源：美国国会预算办公室，国海证券研究所

二是债务螺旋式上升，美债规模增速难以放缓。2022-2024 最近三个财年债务平均增速超 2.3 万亿美元/财年，约 64.3 亿美元/天。较 2017-2019 财年平均 1.05 万亿美元/财年，约 28.7 亿美元/天增速翻倍。

图 10：美国债务规模年增加额（财年）

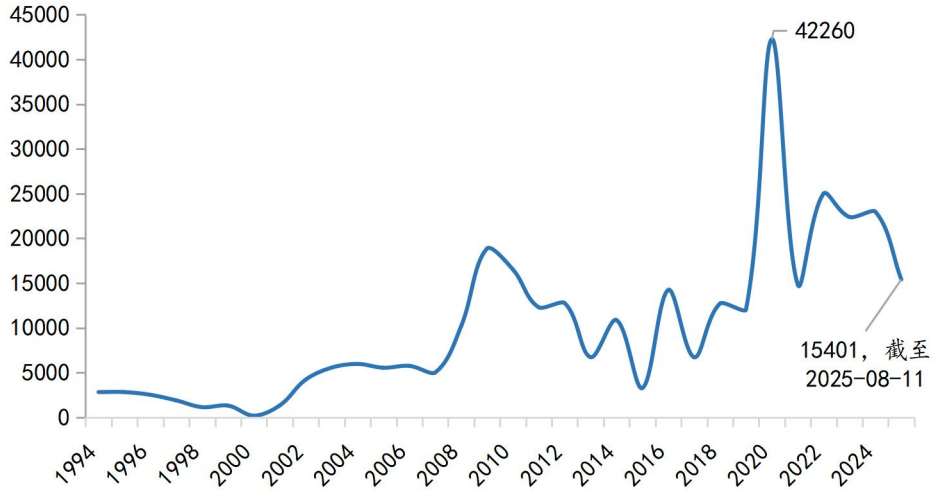

资料来源：美国财政部，国海证券研究所；单位：亿美元

从债务结构来看，支出具有很强的刚性特征。2024 财年，医疗保险、社保等强制性支出占总支出的比例达 60.1%，较 2008 财年上涨约 6.7 个百分点。这类支出因与社会福利体系紧密相关，削减难度较大，呈现“易增难减”的刚性特征。

图 11：美国政府强制性支出占比较高（财年）

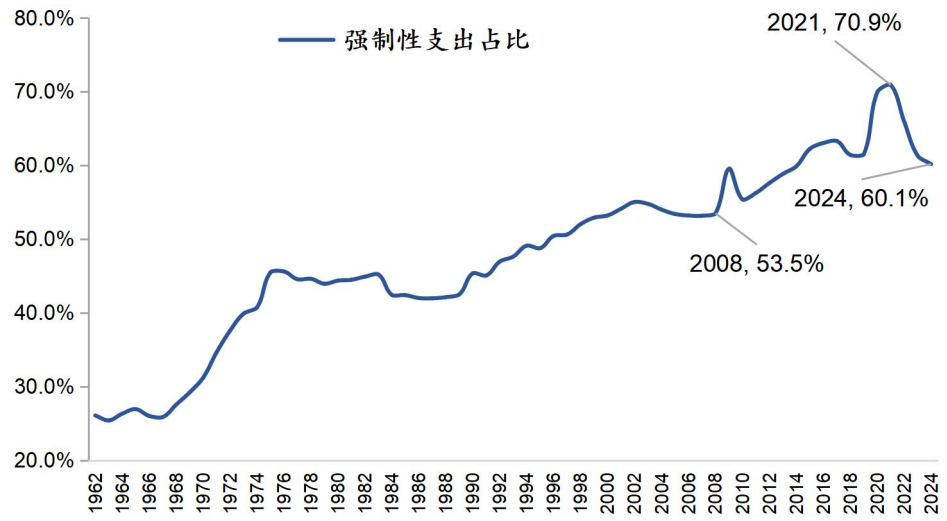

资料来源：美国国会预算办公室，国海证券研究所

从政治诉求上看，以“选票最大化”为核心目标，尽管两党侧重点不同，但都倾向于宽财政刺激经济增长、赢得选民支持。根据美国退休人员协会 2025 年对 50 岁以上人群社会保障和医疗保险民意调查显示，90%的被调查者表示在决定选举投票时社会保障很重要，86%的被调查者表示在决定选举投票时医疗保险很重要。根据 HTFX2025 年 5 月引用的民意调查结果显示，84%的美国选民支持维持 2017 年《减税与就业法案》的核心条款，包括降低个人所得税率等。

图 12：美国社保等支出规模增长（财年）

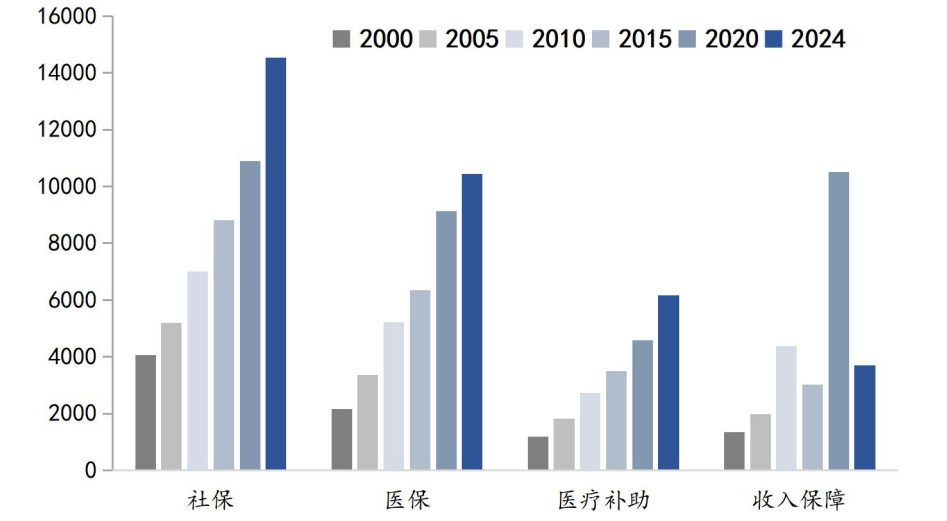

资料来源：美国国会预算办公室，国海证券研究所；单位：亿美元

当前，“大而美”法案“赤字前置、减支后置”特征明显，预计将大幅提高短债供给。7 月 4 日，特朗普正式签署“大而美”税收和支出法案，税收方面将 2017 年通过的企业和个人减税措施永久化；新增收入免税条款，2028 年前对小费和加班工资免于纳税；5 个纳税年度内将联邦税中可扣除的州税和地方税上限从 1 万美元提至 4 万美元。**支出方面既包含增加国防和边境安全等资金，也包含削减美元开支**，主要是削减医疗补助、收紧“补充营养援助计划”、减少绿色补贴等，但部分削减措施并非立即全面实施。**此外，法案预计将美国债务上限提**

高 5 万亿美元。根据 OMB 预测，将在未来 10 年内使美国赤字增加 3.4 万亿美元。美国财政部第三季度再融资会议延续长债供给基本维持不变的表态，同时 7 月份贝森特曾明确表示倾向于更多依赖短期债务融资，我们预计短债供给将适度增加。

美国每次提高债务上限后，通常会迅速发行债务来弥补财政部一般账户（TGA），往往会导致债券供给迅速上升。如 2023 年 6 月 3 日，拜登签署《2023 年财政责任法案》，将债务上限暂缓生效至 2025 年 1 月 1 日。2023 年 6 月 1 日最低 TGA 账户现金储备降至约 229 亿美元，此后 2023 年 7 月 25 日 TGA 账户现金储备迅速增至 5739 亿美元，期间债券发行速度迅速增加。2023 年 6 月 5 日-2023 年 7 月 31 日，国债余额增速约 140 亿美元/天。

美国财政部此前宣布，计划在 7 月底前将财政总账户 TGA 的现金储备从 7 月 3 日的约 3130 亿美元增至 5000 亿美元，9 月增至约 8500 亿美元。截至 7 月 31 日，TGA 账户现金储备约 4976 亿美元。

图 13：美国联邦政府 TGA 账户现金余额

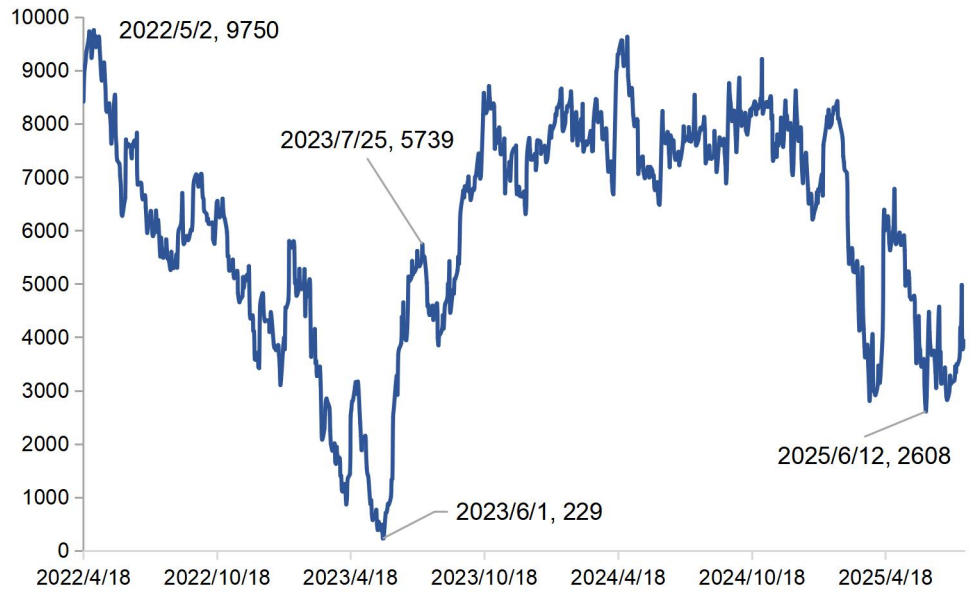

资料来源：美国财政部，国海证券研究所；单位：亿美元

三是美债需求面临一定收缩压力。美联储的缩表进程仍在持续，进一步对美债需求形成压制。2022 年 5 月 4 日，美联储会议宣布从 6 月开始启动缩表计划。其总资产峰值接近 8.97 万亿美元，截至 2025 年 8 月 6 日降至 6.64 万亿美元，较峰值减少约 2.3 万亿美元。2022 年美联储启动缩表前，其持有的美债规模峰值曾接近 5.8 万亿美元，占美债总规模的比例约为 19%；截至 2025 年 8 月 6 日，经过持续缩表，美联储的持债规模已降至约 4.2 万亿美元，较峰值减少约 1.6 万亿美元，占比降为 11.4%。美联储从 2025 年 4 月 1 日起放缓缩表节奏，将美国国债减持上限从 250 亿美元/月放缓至 50 亿美元/月，MBS 减持上限保持 350 亿美元/月。

图 14：美联储资产及直接持有国债资产

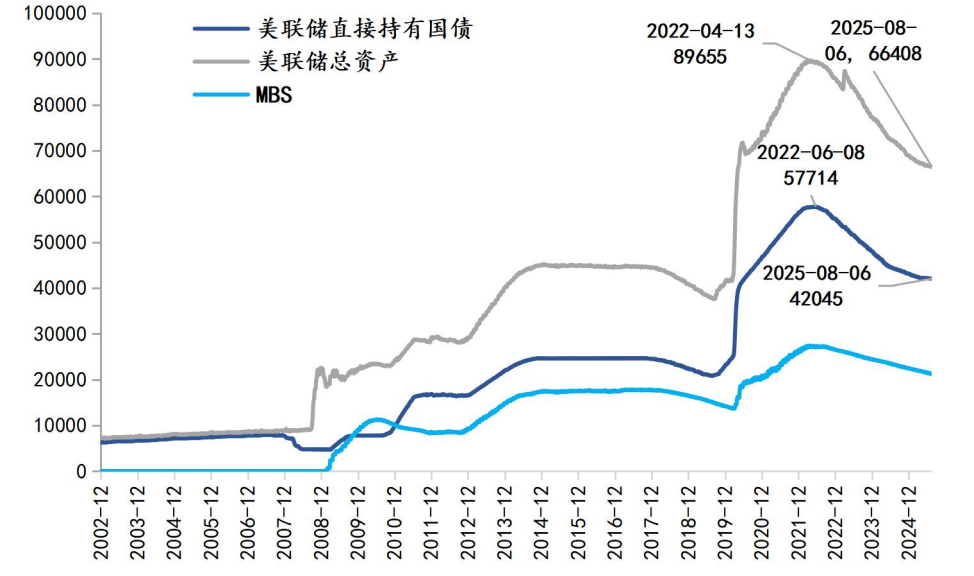

资料来源：Fred，国海证券研究所；单位：亿美元

从主要外国投资者来看，减持美债仍是大趋势。截至 2025 年 6 月，外国投资者持有美国国债规模约为 9.1 万亿美元，占美债总规模的比例约为 25%，较 2019 年末 29.5%的占比下滑。具体到主要持有国，截至 2025 年 6 月末，日本作为美债最大的海外持有国，持仓规模为 11476 亿美元，今年以来小幅增持，但较其历史高点减少约 1779 亿美元；我国持有美债 7564 亿美元，较高点下降了 5603 亿美元。

图 15：日本和中国投资者持有美债

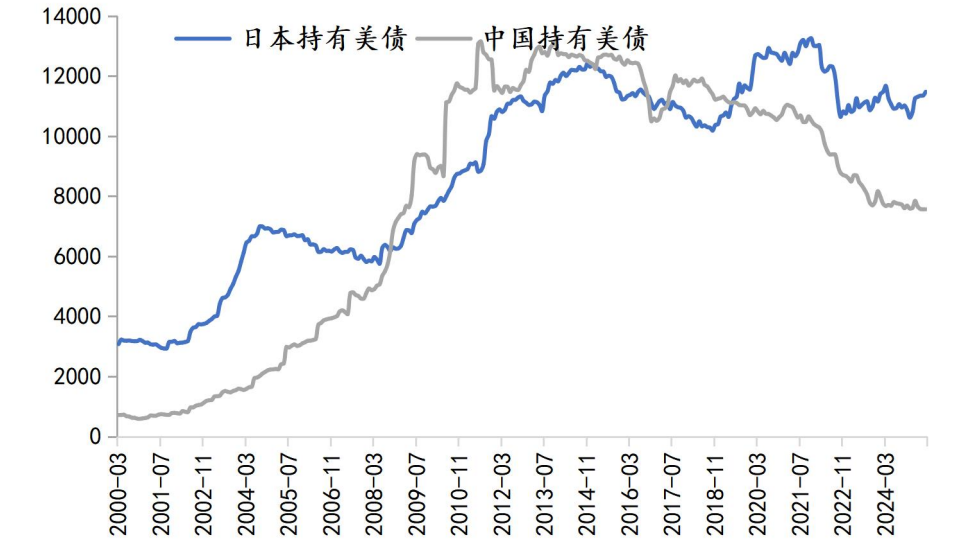

资料来源：Wind，国海证券研究所；单位：亿美元

美债避险资产属性弱化，进一步削弱了对美债的长期需求。美国频繁使用单边金融制裁工具，美元国际信誉不断消耗，同时关税战美国贸易逆差的结构变化，也将影响海外投资者持有美债的能力和意愿。

四是利息支出不断增长，供给冲击下美债收益率保持高位，加剧利息支出负担。从规模上看，2024 财年美债利息支出高达 1.13 万亿美元，截至今年 7 月利息支出已达到 1.02 万亿美元，我们预计 2025 财年利息支出将突破 1.2 万亿美元。**从占比上看，**1962-1996 财年随着债务规模扩大，净利息支出占总支出的比重由 6.4%升至 15.4%；此后随着其他支出快速增长以及低利率环境影响，占比持续下降，2021 财年最低降至 5.2%。2022 财年以来，净利息支出占比迅速回升，2024 财年净利息支出约占总支出的 13.1%。截至 2025 年 8 月 20 日，1 年期美债收益率报 3.9%、10 年期美债收益率报 4.29%、30 年期美债收益率报 4.89%。

图 16：美国联邦政府净利息支出占总支出的比重（财年）

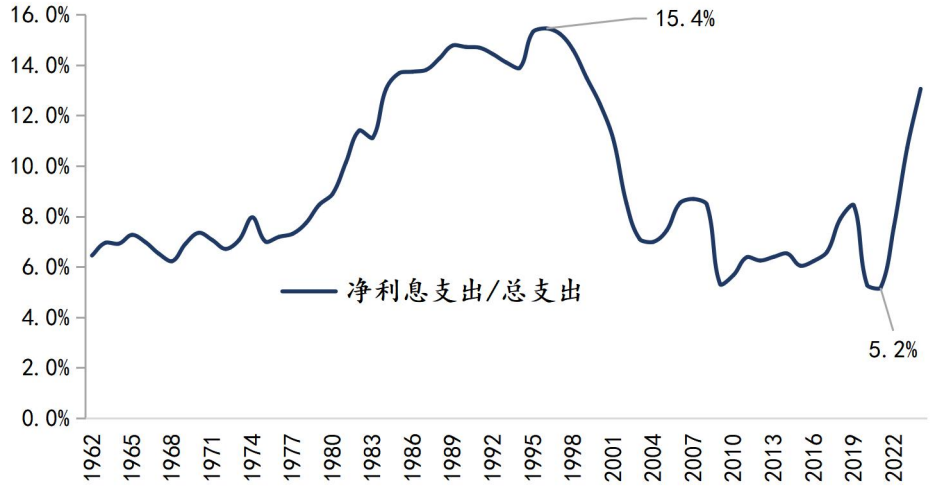

资料来源：美国国会预算办公室，国海证券研究所

利息支出占比过高已经影响到债务的可持续性。2025 年 5 月 16 日，由于美国政府债务和利率支付比例增加，穆迪决定将美国主权信用评级从 AAA 下调至 AA1。这是继 2011 年 8 月标准普尔、2023 年 8 月惠誉之后第三个调降美债评级的国际主流评级机构。

3、当前美国政府的破局尝试

美国正通过提高债务上限避免债务违约，通过推动放宽 SLR 等改善美债需求，同时通过施压美联储寄望于降息缓解偿债压力。

一是触及债务上限后，经过国会参众两院通过、提交总统签署等流程后，可以通过暂停或提高债务上限持续发债，但一定程度上“治标不治本”，助推美债规模持续增长。自 1939 年以来，美国国会暂停或提高上限超 100 次。如 2019 年 8 月 2 日-2021 年 7 月 31 日暂停期间，债务规模从 22.3 万亿美元激增至 28.4 万亿美元，日均增长达 83.9 亿美元。2025 年 7 月 4 日，特朗普签署了“大而美”税收支出法案，将联邦债务上限提高 5 万亿美元至 41.1 万亿美元。截至 2025 年 8 月 11 日，美债规模突破 37 万亿美元，按照当前增速预计 5 万亿美元新增限额能维持约两年左右债务增长。

图 17：近年来美国法定债务限额变化

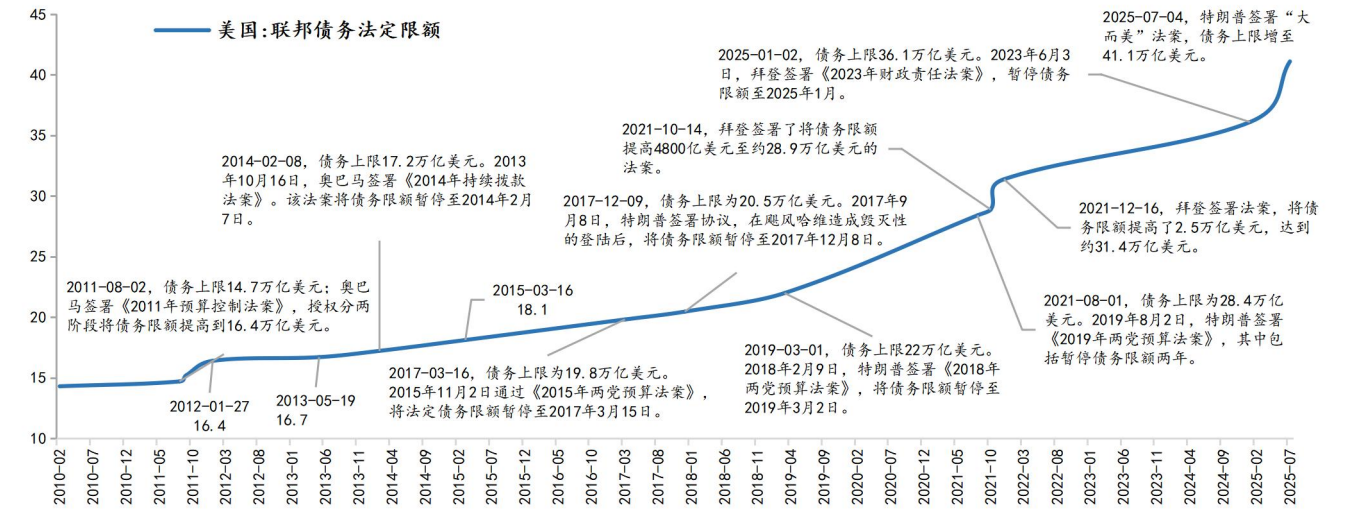

资料来源：Wind，BPC，国海证券研究所；单位：万亿美元

二是若放宽补充杠杆率（SLR），虽能助力银行增加国债购买，但需求增量有限。2025 年 6 月 25 日，美联储公布了银行补充杠杆率（SLR）规则改革提案，征询意见期预计将于 2025 年 8 月 26 日截止。SLR 是银行的一级资本与总风险暴露的比率，当对应要求放宽时，银行持有国债等低风险资产时要求预留的资本金减少，更愿意增持国债。据波士顿联储报告显示，2020 年 4 月 1 日，美联储为缓解疫情引发的国债市场流动性危机，临时将国债从 SLR 计算中豁免，政策生效后首周，SLR 约束每降低 1 个百分点，银行国债持仓量平均增加约 10 个百分点。截至 2024 年 12 月末，存款机构国债持仓约 1.85 万亿美元，粗略判断带来的直接需求增量有限。

图 18：2024 年 12 月末美国国债持有情况

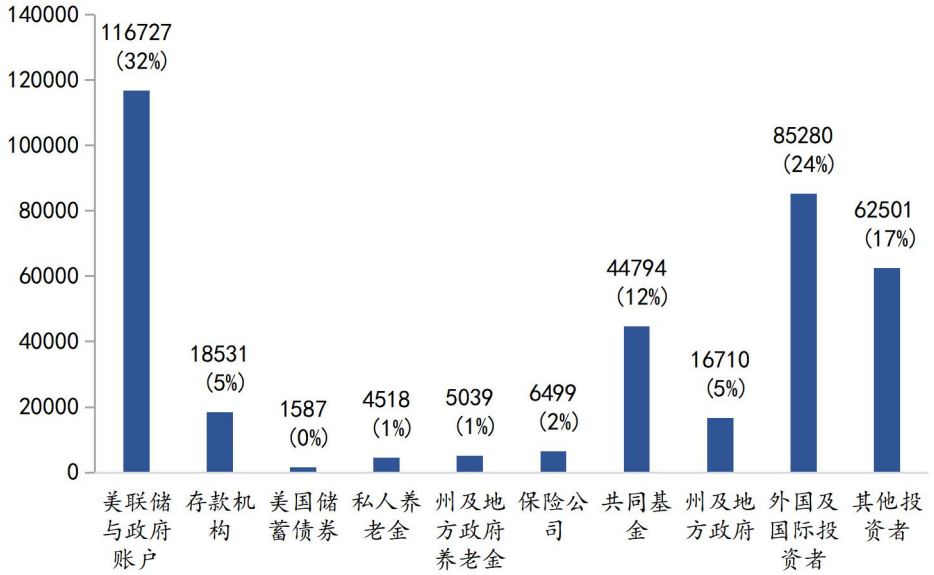

资料来源：美国财政部官网，国海证券研究所；单位：亿美元

三是施压美联储寄希望于降息减少利息支出。2025 年 8 月 1 日，特朗普在社交媒体上发文抨击鲍威尔，并表示如果鲍威尔还不降息，美联储理事会应接管控制

权。2025 年 8 月 7 日，特朗普宣布提名白宫经济顾问委员会主席斯蒂芬·米兰出任美联储理事。2025 年 7 月非农数据爆冷，新增就业 7.3 万人，远低于市场预期的 10.4 万人；失业率为 4.2%，环比上升 0.1 个百分点；此外，劳工部合计下修 5 月和 6 月的就业数据 25.8 万人。2025 年 8 月 22 日，鲍威尔在杰克逊霍尔央行年会上表示，劳动力市场与经济增长已出现显著放缓，在政策维持紧缩的背景下，经济前景及风险变化或需调整政策立场。降息预期有所升温，截至 2025 年 8 月 22 日，Fed-watch 数据显示 9 月降息概率为 84.7%。

4、风险提示

数据口径存在差异：政府层级债务口径的不同、债务日期的多种确定方式、历史数据存在修订、数据四舍五入等因素影响，导致不同来源数据存在细微差距。

对数据理解存在偏差：未能充分考量数据的适用范围与限制范围，可能存在不支持线性外推的情形。

海外政策不确定性：美国对外贸易等政策频繁变动，海外政治、经济不确定性明显加剧。

地缘政治冲突：俄乌、中东局势紧张，地缘政治冲突加剧全球经济的不确定性。

国际经验的适用性：不同国家并不具有完全可比性，国际经验仅供参考。

海外经济超预期衰退：经济前景的不确定性加剧，政策目标的权衡更加复杂，宏观调控的难度加大。

【政策研究小组介绍】

夏磊，国海证券首席经济学家
杨洋，国海政策&地产分析师
易炜林，国海政策&地产分析师
庞欣，国海政策&地产分析师

【分析师承诺】

夏磊，本报告中的分析师均具有中国证券业协会授予的证券投资咨询执业资格并注册为证券分析师，以勤勉的职业态度，独立，客观的出具本报告。本报告清晰准确的反映了分析师本人的研究观点。分析师本人不曾因，不因，也将不会因本报告中的具体推荐意见或观点而直接或间接收取到任何形式的补偿。

【国海证券投资评级标准】

行业投资评级

推荐：行业基本面向好，行业指数领先沪深 300 指数；
中性：行业基本面稳定，行业指数跟随沪深 300 指数；
回避：行业基本面向淡，行业指数落后沪深 300 指数。

股票投资评级

买入：相对沪深 300 指数涨幅 20%以上；
增持：相对沪深 300 指数涨幅介于 10%～20%之间；
中性：相对沪深 300 指数涨幅介于-10%～10%之间；
卖出：相对沪深 300 指数跌幅 10%以上。

【免责声明】

本报告的风险等级定级为 R2，仅供符合国海证券股份有限公司（简称“本公司”）投资者适当性管理要求的客户（简称“客户”）使用。本公司不会因接收人收到本报告而视其为客户。客户及/或投资者应当认识到有关本报告的短信提示、电话推荐等只是研究观点的简要沟通，需以本公司的完整报告为准，本公司接受客户的后续问询。

本公司具有中国证监会许可的证券投资咨询业务资格。本报告中的信息均来源于公开资料及合法获得的相关内部外部报告资料，本公司对这些信息的准确性及完整性不作任何保证，不保证其中的信息已做最新变更，也不保证相关的建议不会发生任何变更。本报告所载的资料、意见及推测仅反映本公司于发布本报告当日的判断，本报告所指的证券或投资标的的价格、价值及投资收入可能会波动。在不同时期，本公司可发出与本报告所载资料、意见及推测不一致的报告。报告中的内容和意见仅供参考，在任何情况下，本报告中所表达的意见并不构成对所述证券买卖的出价和征价。本公司及其本公司员工对使用本报告及其内容所引发的任何直接或间接损失概不负责。本公司或关联机构可能会持有报告中所提到的公司所发行的证券头寸并进行交易，还可能为这些公司提供或争取提供投资银行、财务顾问或者金融产品等服务。本公司在知晓范围内依法合规地履行披露义务。

【风险提示】

市场有风险，投资需谨慎。投资者不应将本报告视为作出投资决策的唯一参考因素，亦不应认为本报告可以取代

自己的判断。在决定投资前，如有需要，投资者务必向本公司或其他专业人士咨询并谨慎决策。在任何情况下，本报告中的信息或所表述的意见均不构成对任何人的投资建议。投资者务必注意，其据此做出的任何投资决策与本公司、本公司员工或者关联机构无关。

若本公司以外的其他机构（以下简称“该机构”）发送本报告，则由该机构独自为此发送行为负责。通过此途径获得本报告的投资者应自行联系该机构以要求获悉更详细信息。本报告不构成本公司向该机构之客户提供的投资建议。

任何形式的分享证券投资收益或者分担证券投资损失的书面或口头承诺均为无效。本公司、本公司员工或者关联机构亦不为该机构之客户因使用本报告或报告所载内容引起的任何损失承担任何责任。

【郑重声明】

本报告版权归国海证券所有。未经本公司的明确书面特别授权或协议约定，除法律规定的情况外，任何人不得对本报告的任何内容进行发布、复制、编辑、改编、转载、播放、展示或以其他任何方式非法使用本报告的部分或者全部内容，否则均构成对本公司版权的侵害，本公司有权依法追究其法律责任。