Руководство пользователя

Медицинские осмотры

На 30 листах

СОДЕРЖАНИЕ

1. Предварительная настройка.....3

2. Поиск пациента и создание обращения.....4

3. Оформление анкеты.....7

4. Оформление направлений на услуги.....11

5. Ввод данных осмотра терапевта/ВОПа.....17

6. Оформление формы 131у.....24

1. Предварительная настройка

Перед вводом диспансеризации нужно убедиться, что у сотрудников указаны услуги, которые они могут оказывать в рамках медосмотра.

В папке «Паспорт МО» – «Должности» (открытие двойным щелчком мыши). Из списка выберите врача и откройте двойным щелчком мыши.

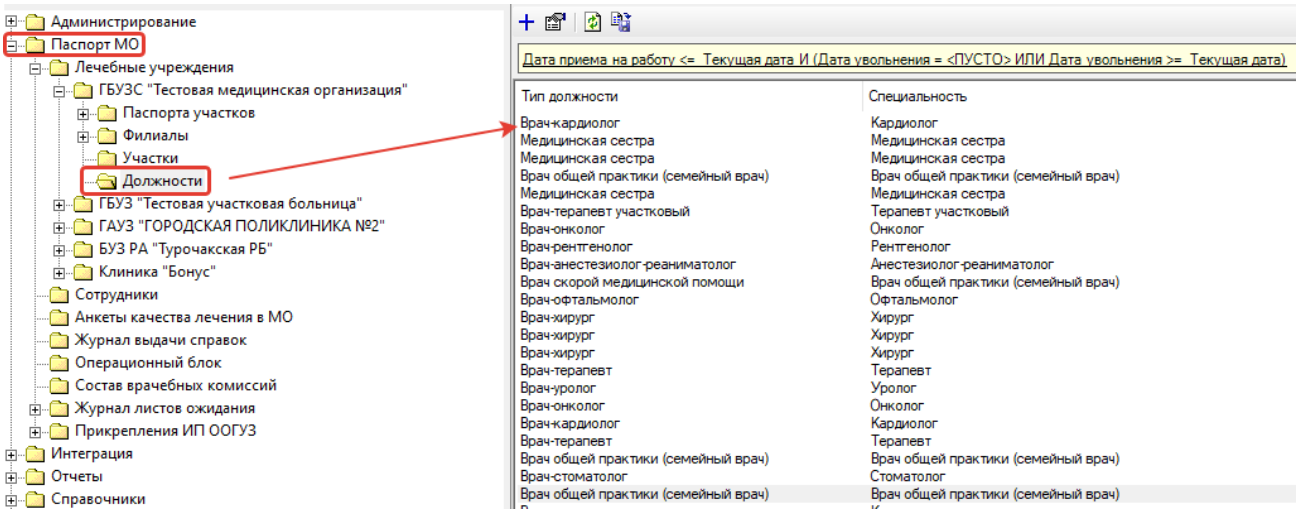

1) В открывшемся окне перейти на вкладку «Услуги» и нажмите на пункт «Добавить».

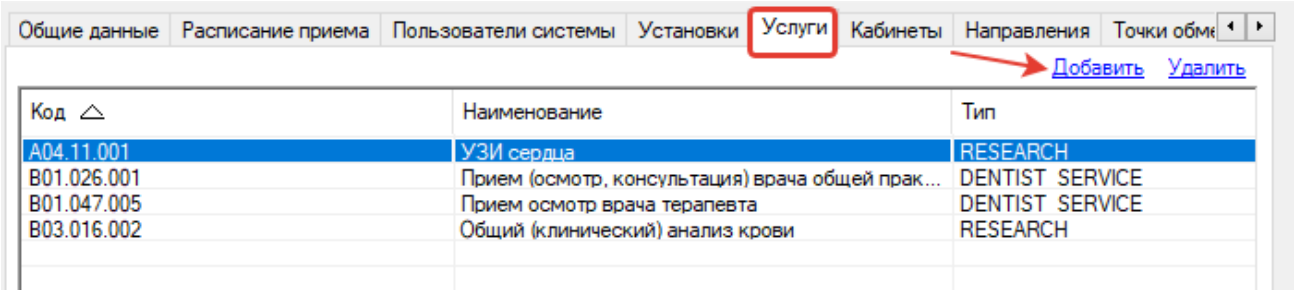

2) В окне «Медицинские услуги» выберите необходимую группу и в окне справа услугу или профилактический прием, соответствующий данному врачу.

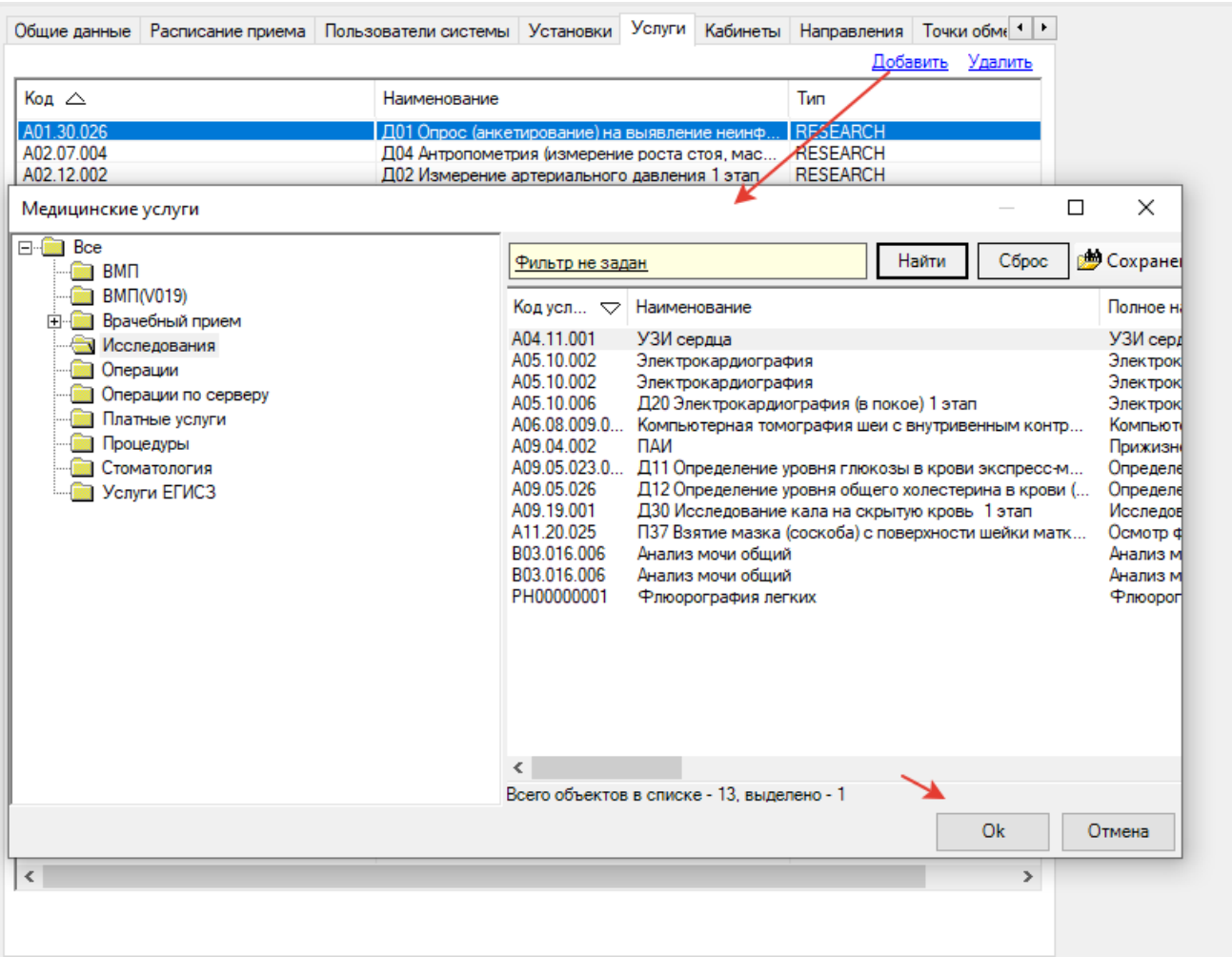

3) Нажмите ОК.

2. Поиск пациента и создание обращения

Для внесения данных в АРМ врача поликлиники перейдите в раздел «Проф. медосмотры». Выберите пациента из списка (если есть открытый медосмотр) или по кнопке «Принять пациента на медосмотр» осуществите поиск пациента по ФИО; ФИО + Дата рождения; ФИО + год рождения; номеру АК; СНИЛС; по номеру полиса (формат записи: +1658582800034068); дате рождения (формат ДД.ММ.ГГГГ); по адресу, по номеру телефона.

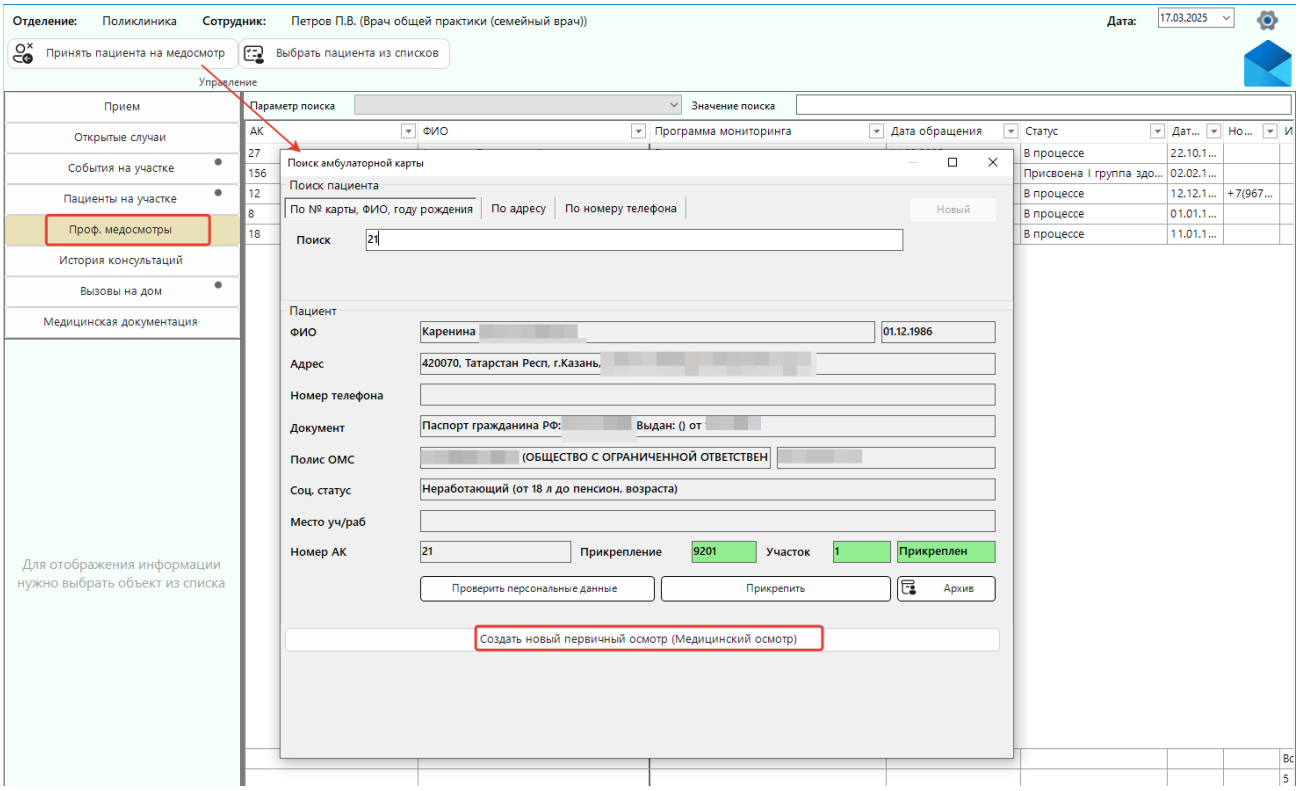

Нажмите на «Создать новый первичный осмотр (Медицинский осмотр)» для создания нового медосмотра. Откроется форма «Данные о проведении диспансеризации», после выбора вида медосмотра появятся услуги и специалисты, необходимые для прохождения медосмотра. Нажмите на кнопку «Ок».

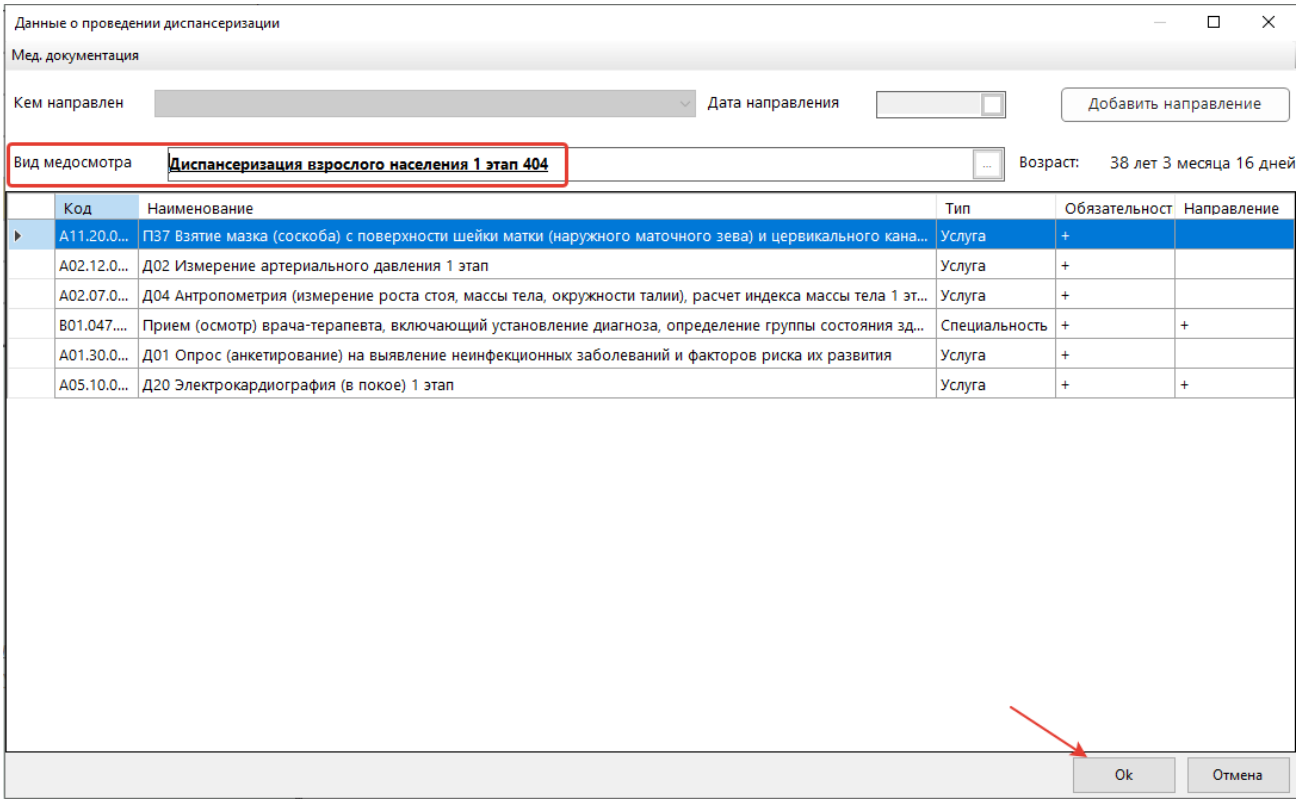

Откроется форма проведения выбранного медицинского осмотра.

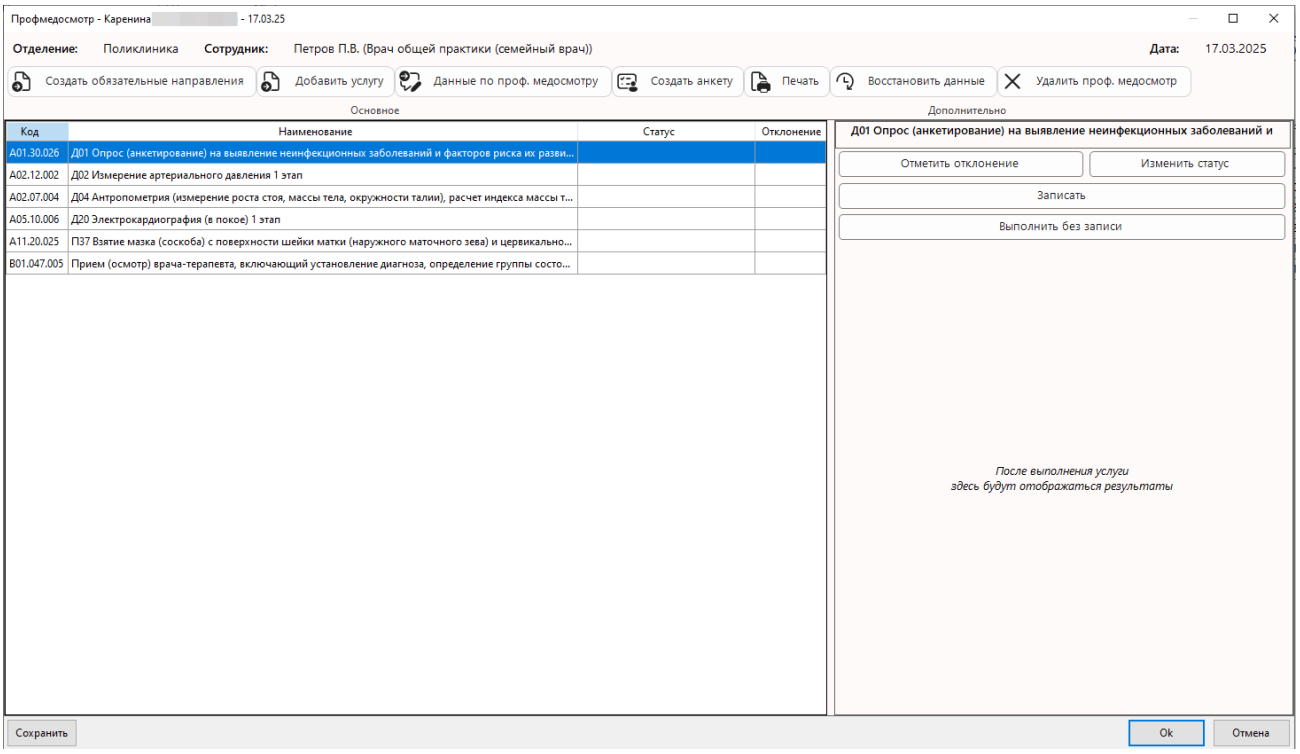

Распечатайте добровольное информированное согласие на медицинское вмешательство. Для этого в меню сверху перейдите на «Печать» и выберите «Печать согласия».

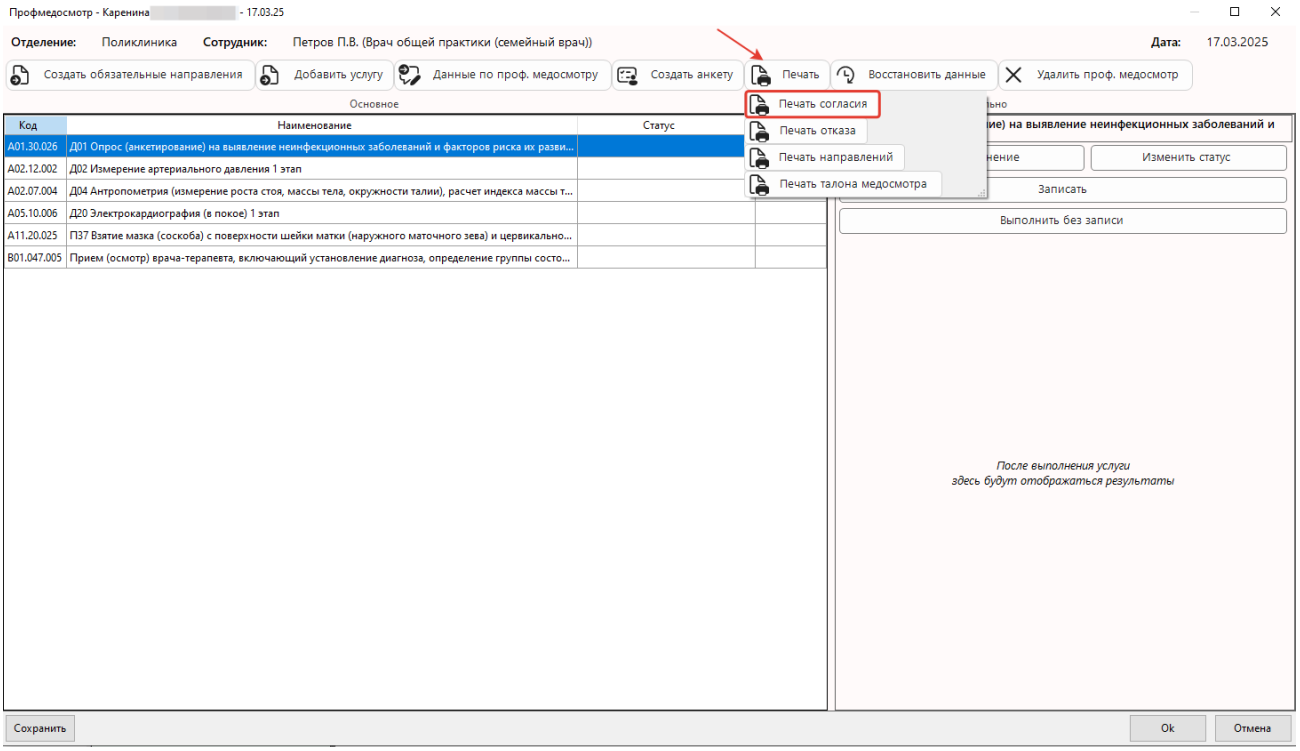

3. Оформление анкеты

Заполните Анкету.

Нажмите на кнопку «Создать анкету».

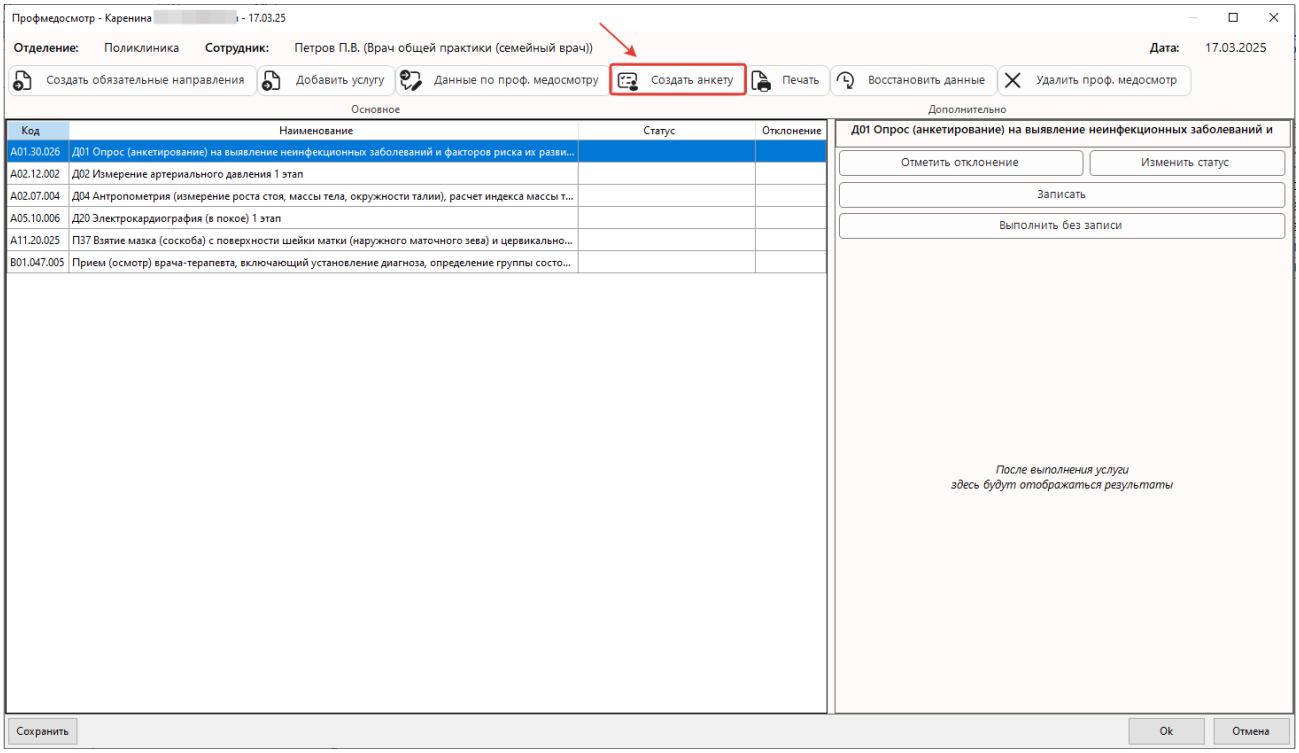

В открывшейся форме анкеты необходимо нажать на слово «Создать».

По умолчанию ответы содержат «НЕТ» (2) –, в случае ответа «ДА» на поставленный вопрос исправьте данные;

В случае необходимости можно распечатать бумажный бланк заполненной анкеты – «Отправить на печать».

Если пациент в течение данного года проходил анкетирование по УДВН (либо наоборот сейчас проходил УДВН, а ДВН прошел раньше), рекомендуем воспользоваться функцией «Заполнить из другой анкеты».

«Получить с портала» – получить данные по анкете пациента, если пациент заполнил анкету на doctor16.ru.

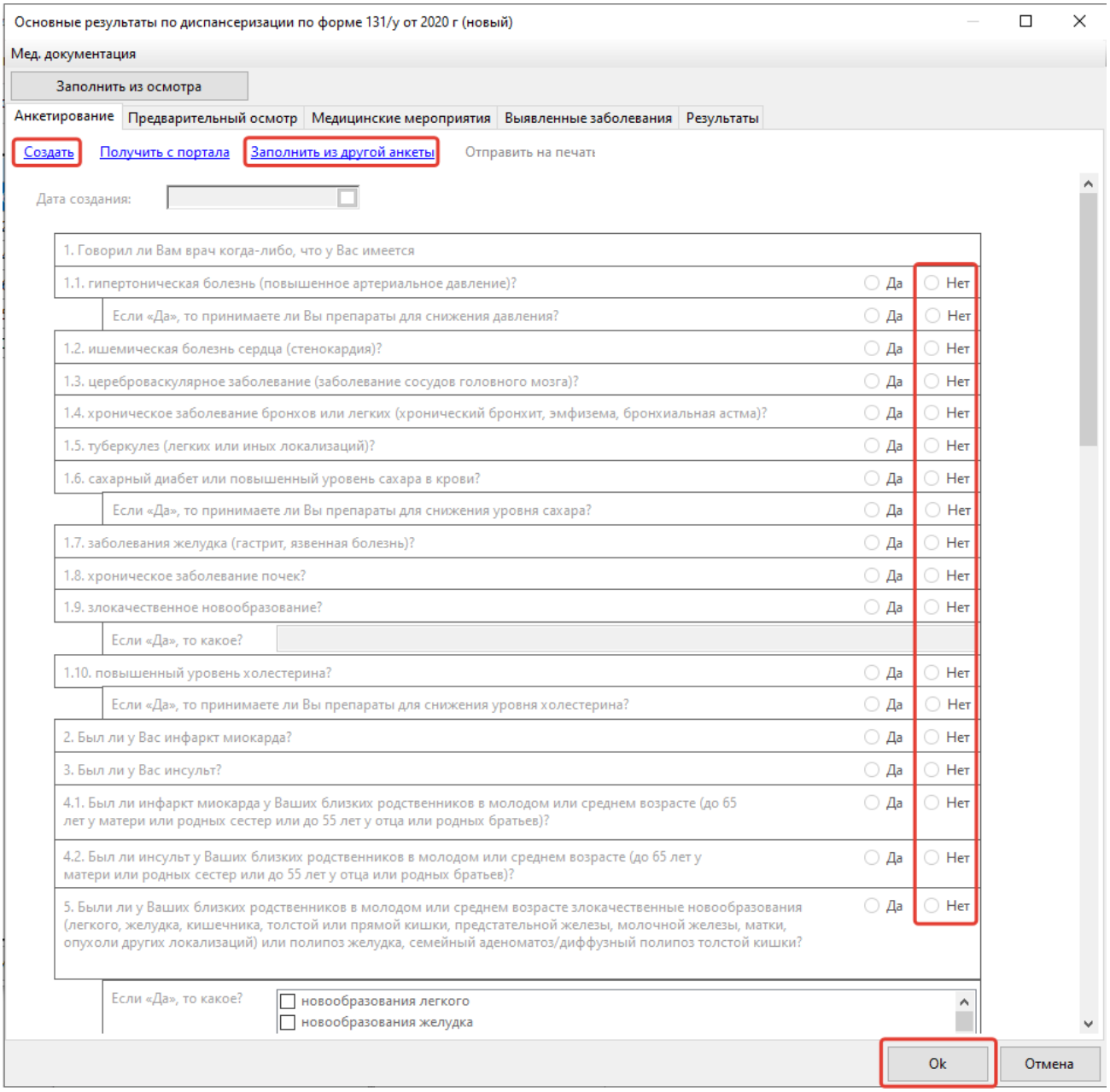

Нажмите «Ок» для сохранения анкеты.

Далее выберите строку с услугой «ДО1 Опрос (анкетирование) на выявление неинфекционных заболеваний и факторов риска их развития.

Нажмите «Выполнить без записи».

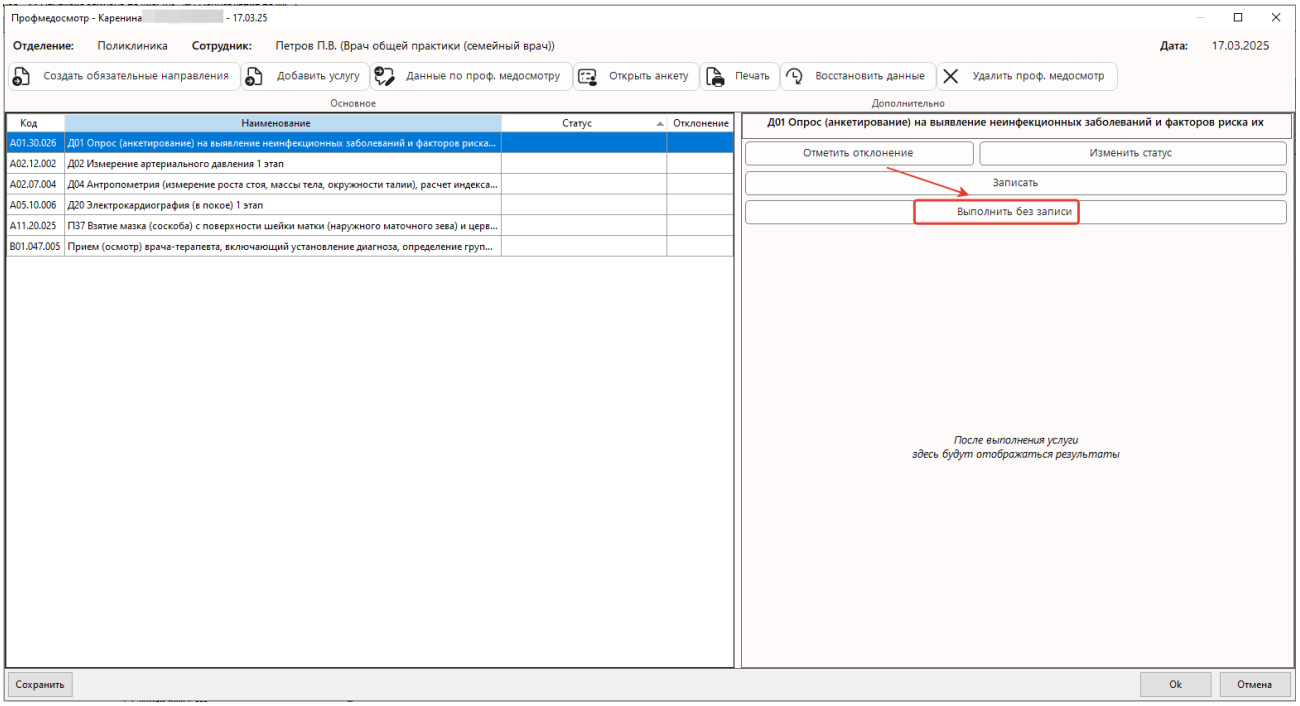

Откроется окно «Результаты исследования». Кратко опишите результат анкетирования, нажмите «Ок».

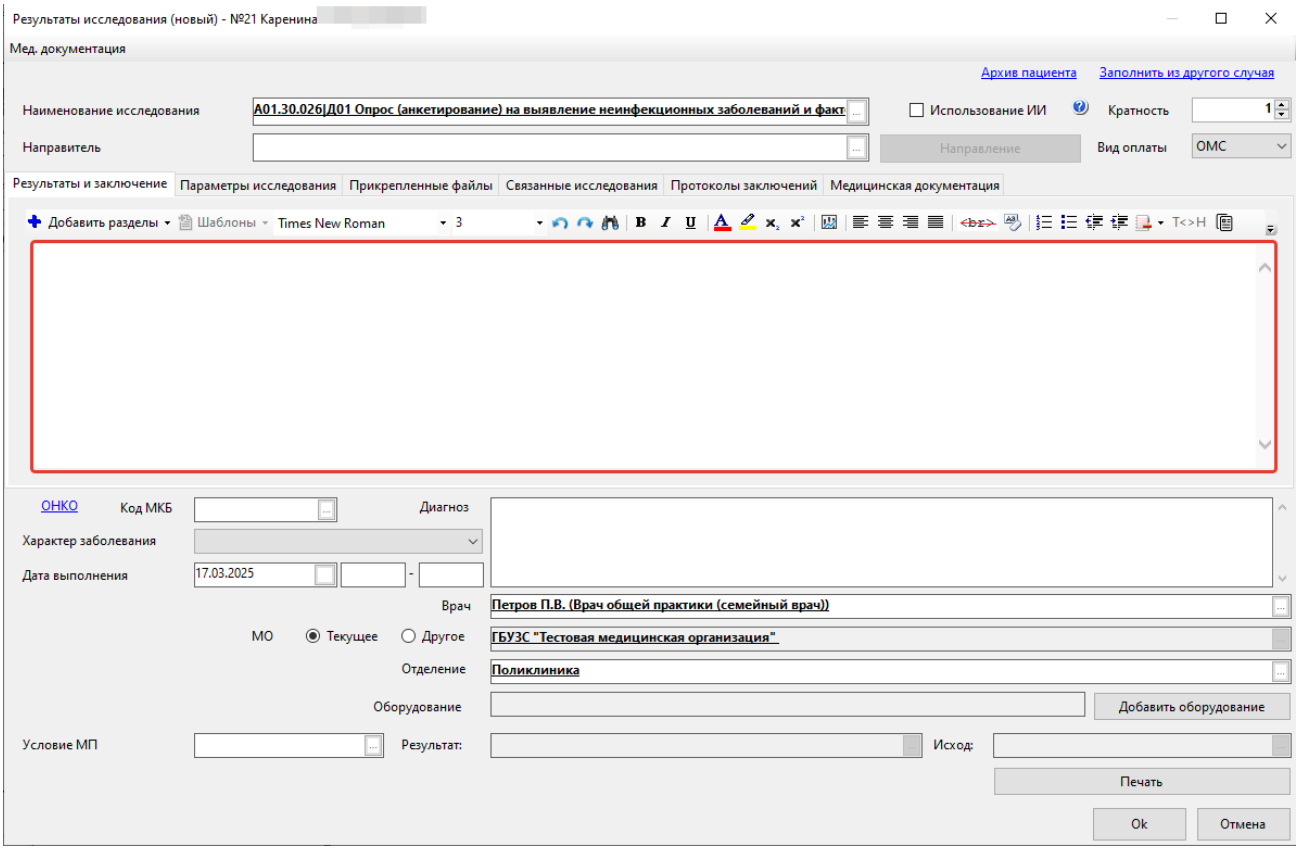

Услуга ДО1 Опрос (анкетирование) на выявление неинфекционных заболеваний и факторов риска их развития – выполнена. Если были выявлены отклонения по данным анкетирования – нажмите на кнопку «Отметить отклонения».

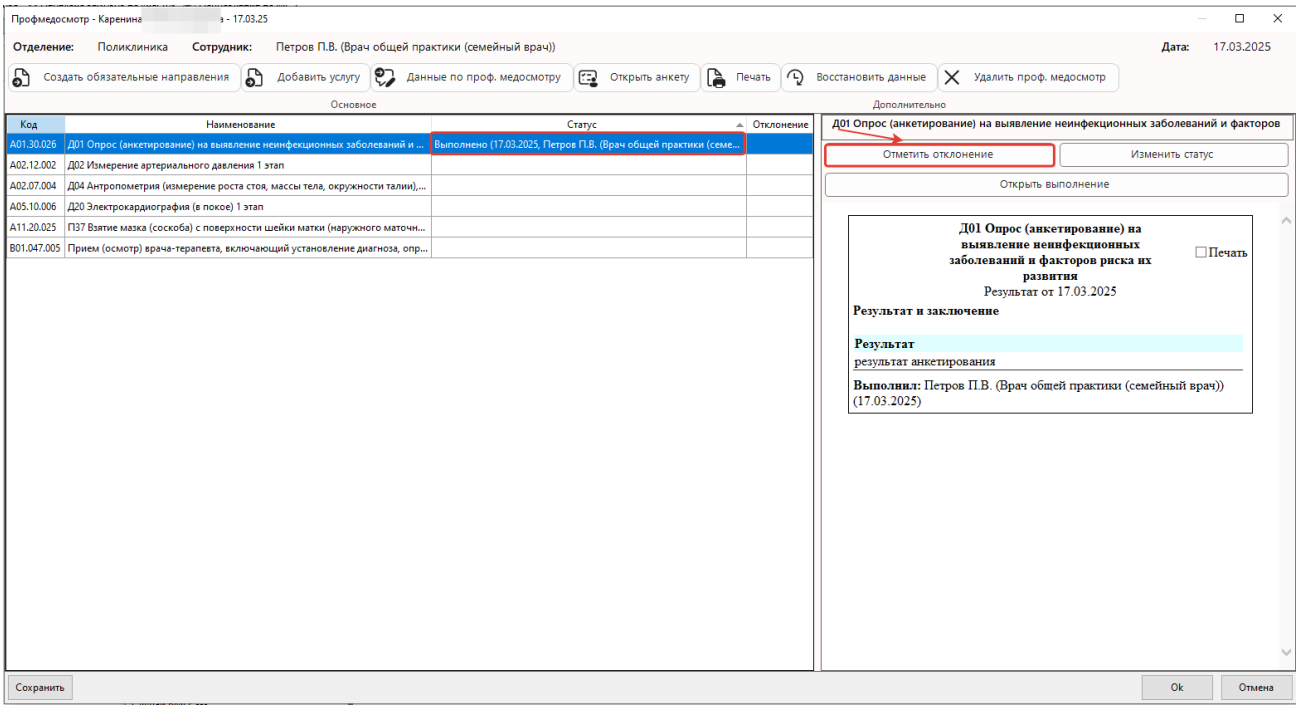

Результат выполненного исследования отобразится на форме справа, по кнопке «Открыть выполнение» можно посмотреть и отредактировать результат при необходимости.

4. Оформление направлений на услуги и заполнение результатов

На форме указаны специалисты и услуги, которые необходимо пройти пациенту в рамках данного медосмотра по возрасту и полу.

Для создания обязательных направлений нажмите на кнопку «Создать обязательные направления» на верхней части меню формы. Откроется окно «Назначение исследований и консультаций», нажмите кнопку «Продолжить».

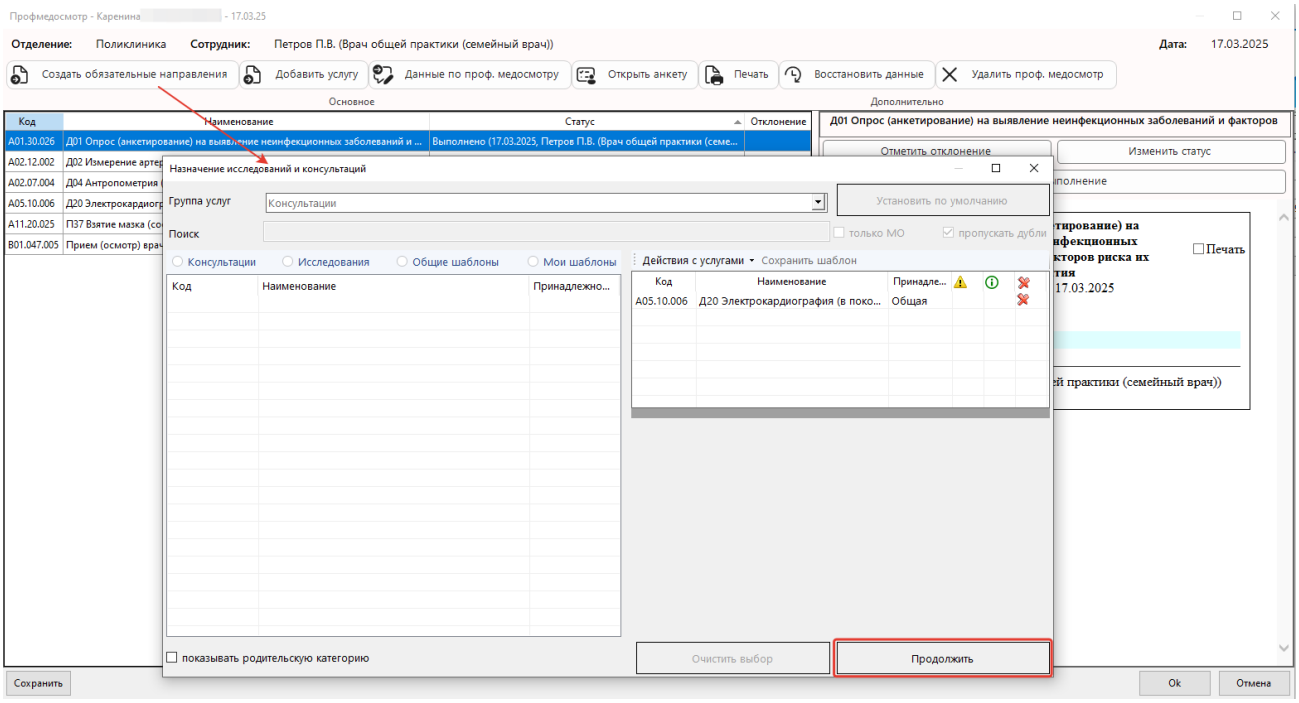

Запишите пациента на услуги, выбрав дату и время (если настроено расписание специалистов). По кнопке «Печать» распечатайте направления. Сохраните и закройте форму.

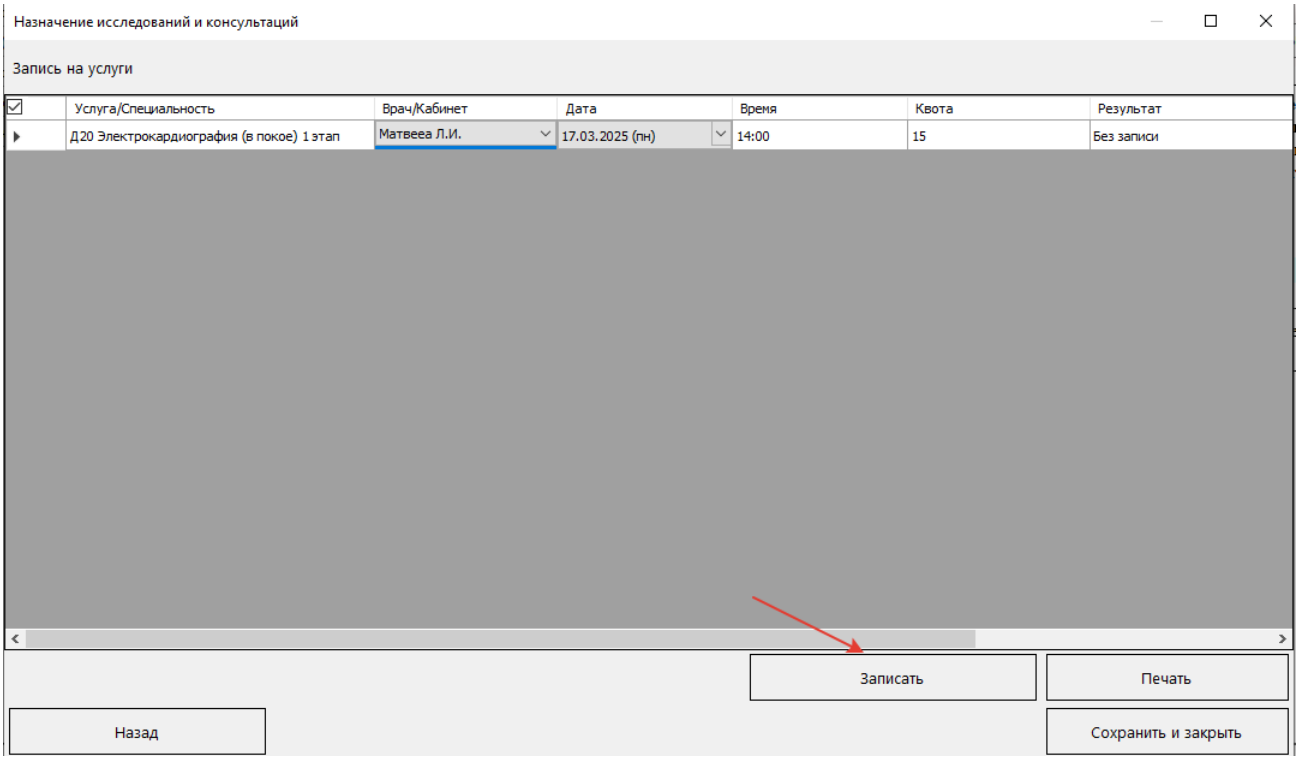

На форме медосмотра в строке с услугой отобразится статус «Запись» или «Направление» (если было создано направление без записи).

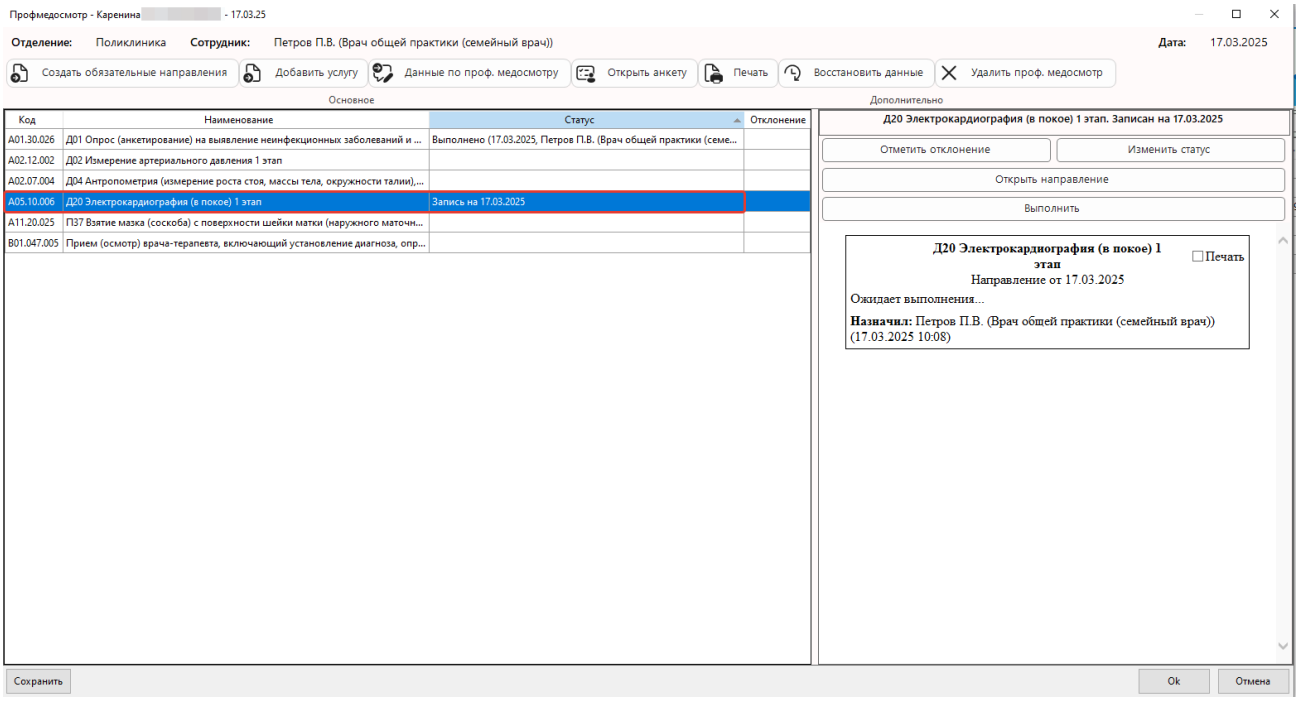

Если нужно создать направление на конкретную услугу, выберите ее из списка слева и нажмите на кнопку «Записать» на правой части формы.

Те услуги, на которые были созданы направления, заполнятся автоматически при получении системой результатов о выполнении исследования. Лабораторные исследования поменяют статус на «Выполнено» при получении результата из ЛИС автоматически.

Чтобы добавить услугу, оказанную пациенту в рамках диспансеризации, но отсутствующую в списке обязательных услуг, нужно нажать в меню сверху на кнопку «Добавить услугу». Откроется список дополнительных услуг, подходящих пациенту по возрасту и полу, после выбора которых они появятся в общем перечне медосмотра.

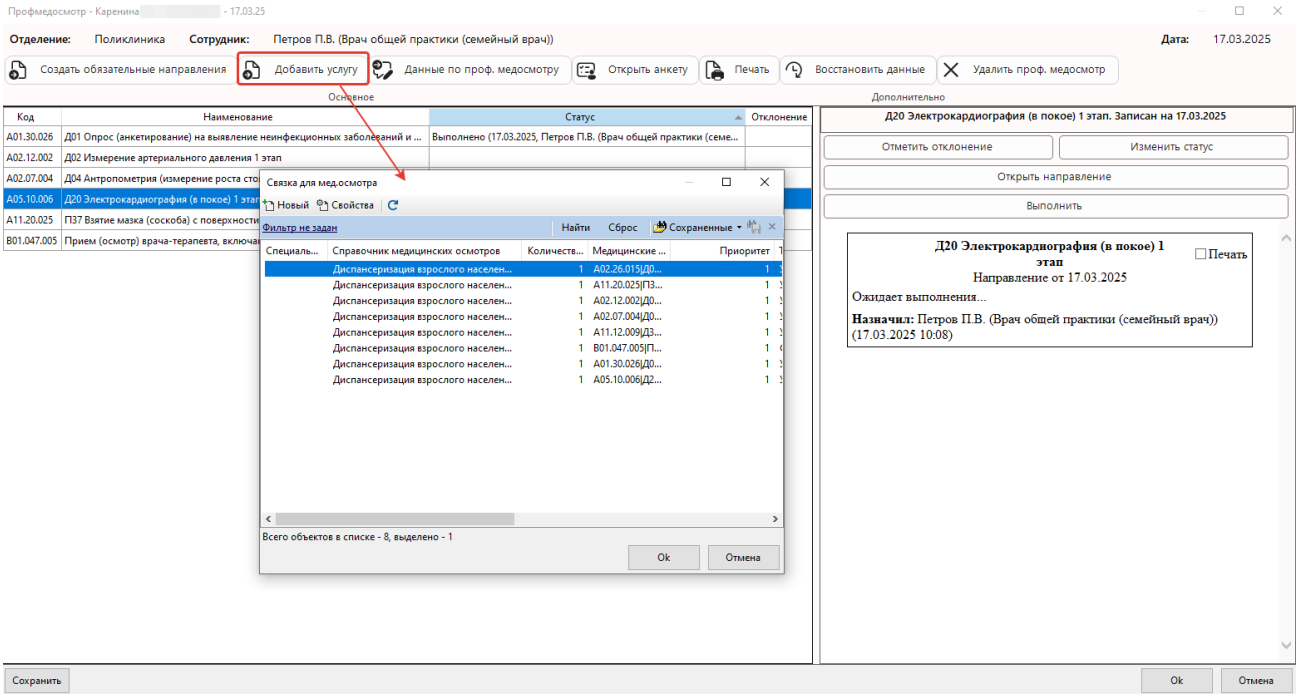

Если услуга оказывается без направления (напр.: Измерение артериального давления), форма для ввода результата исследования открывается путем наведения курсора на услугу и нажатия кнопки «Выполнить без записи».

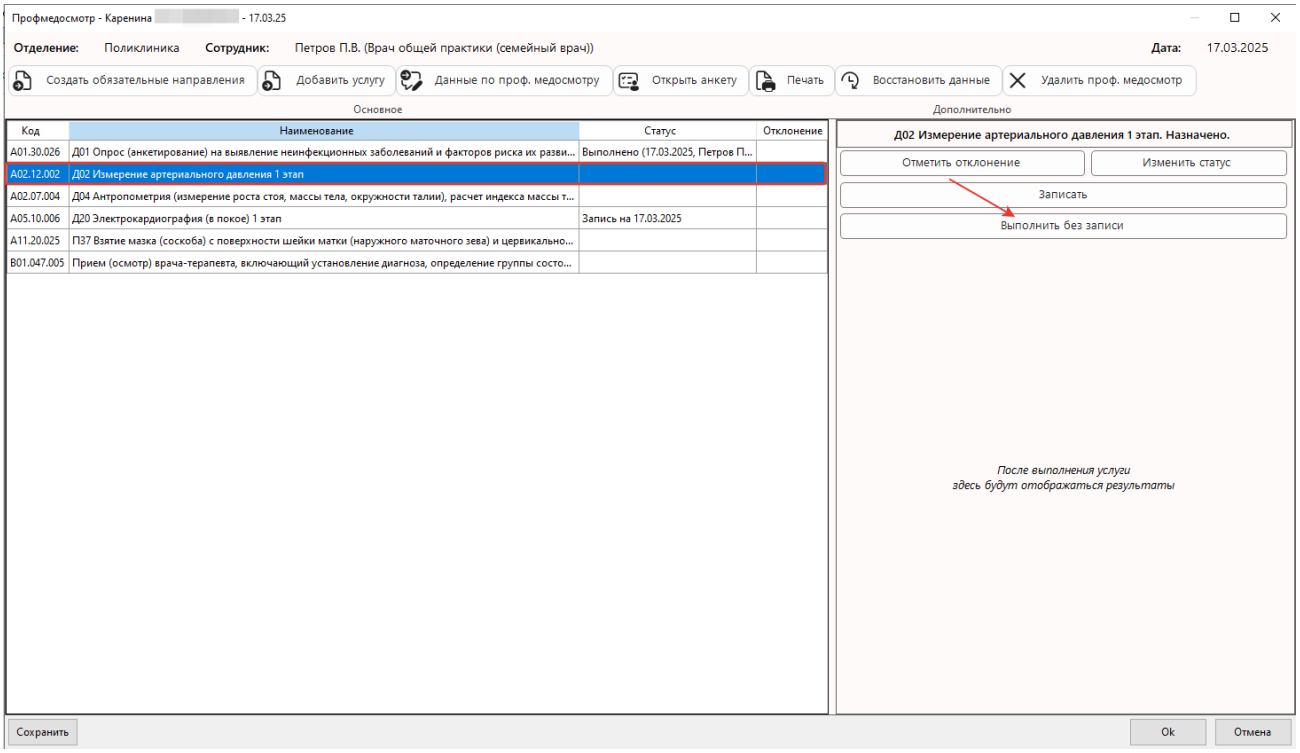

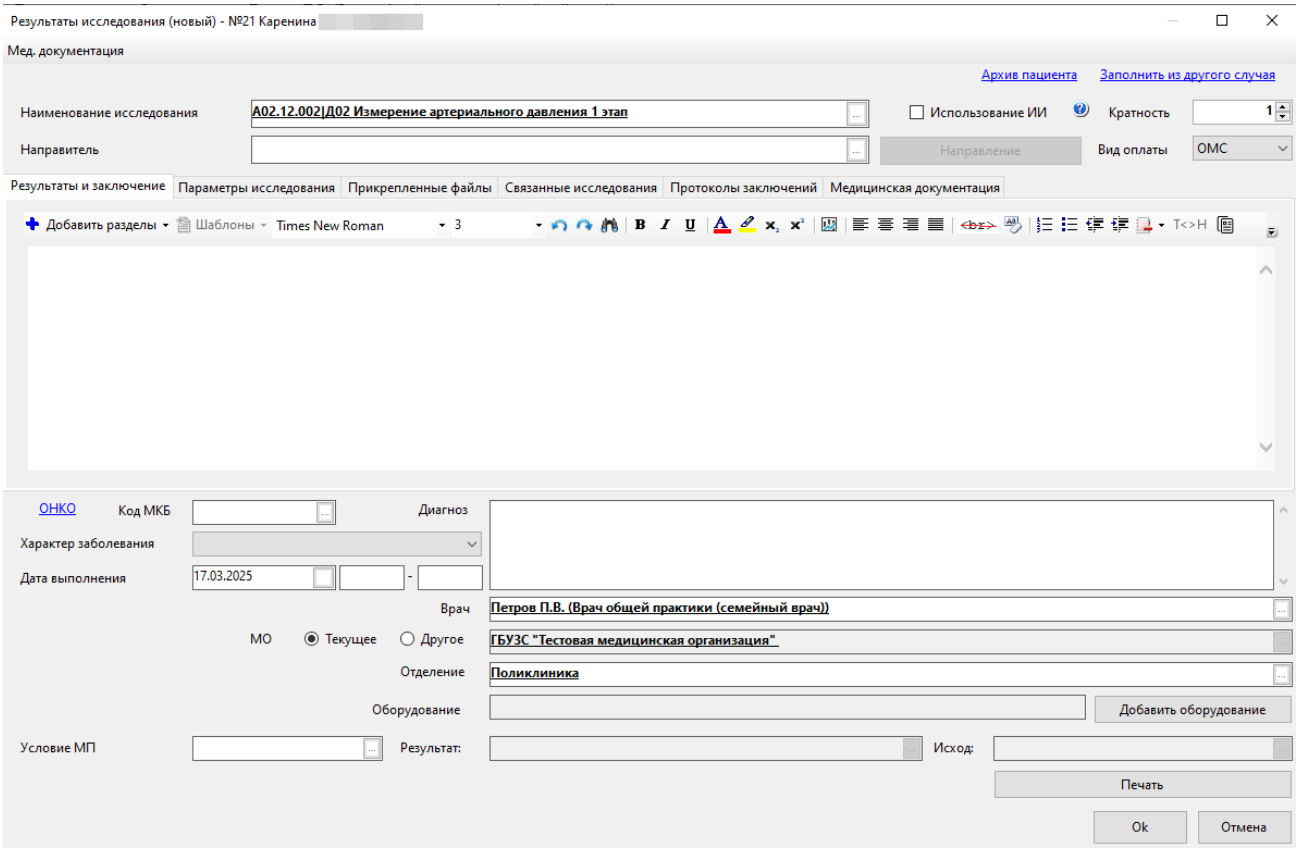

Если необходимо сменить статус назначенной услуги (отказ, неявка и т.д.), то выберите ее из списка слева и нажмите на кнопку «Изменить статус».

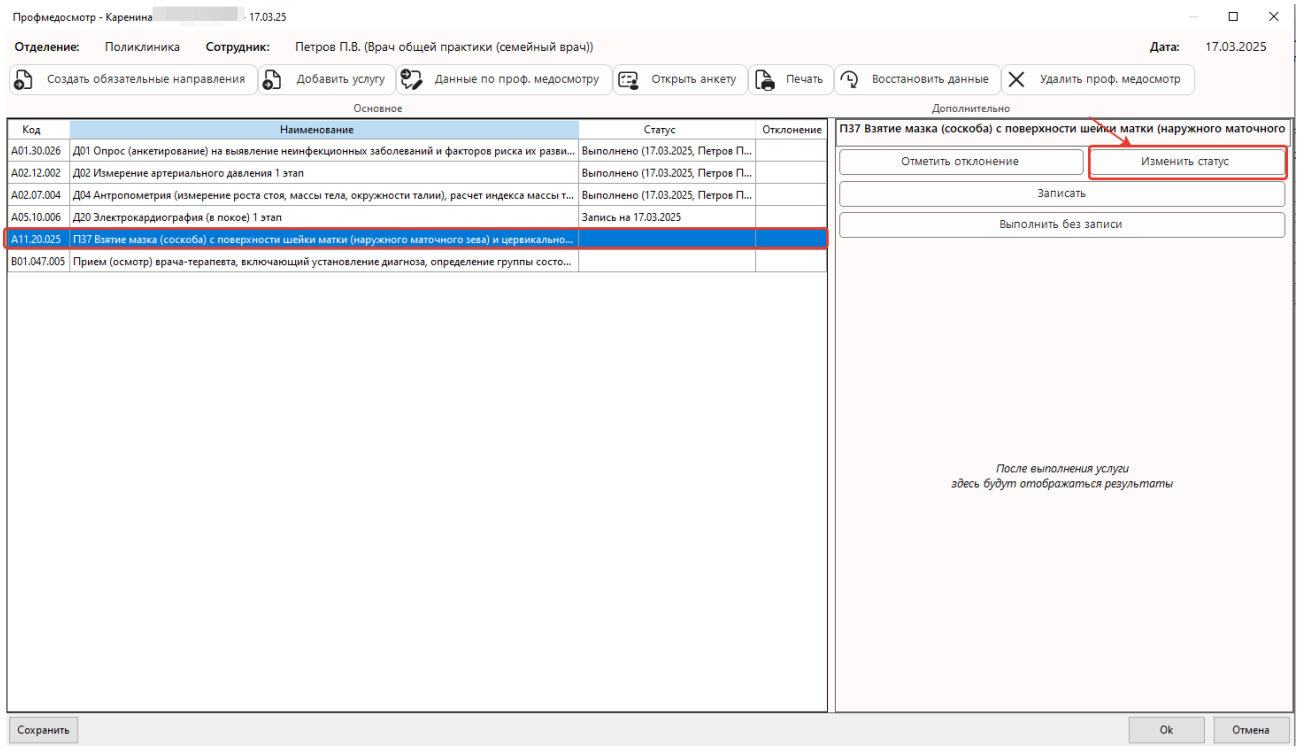

Откроется форма, где из списка можно выбрать необходимый статус для смены.

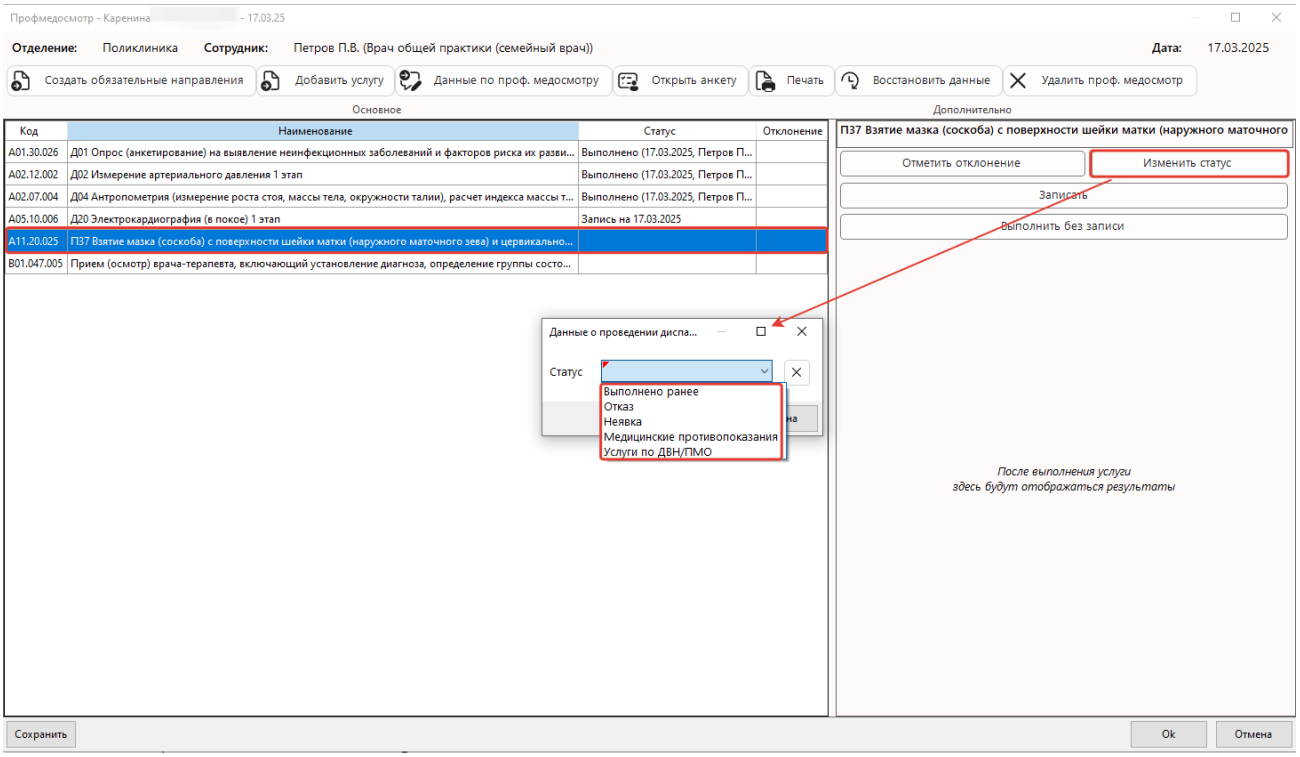

После сохранения статус услуги поменяется на форме медосмотра.

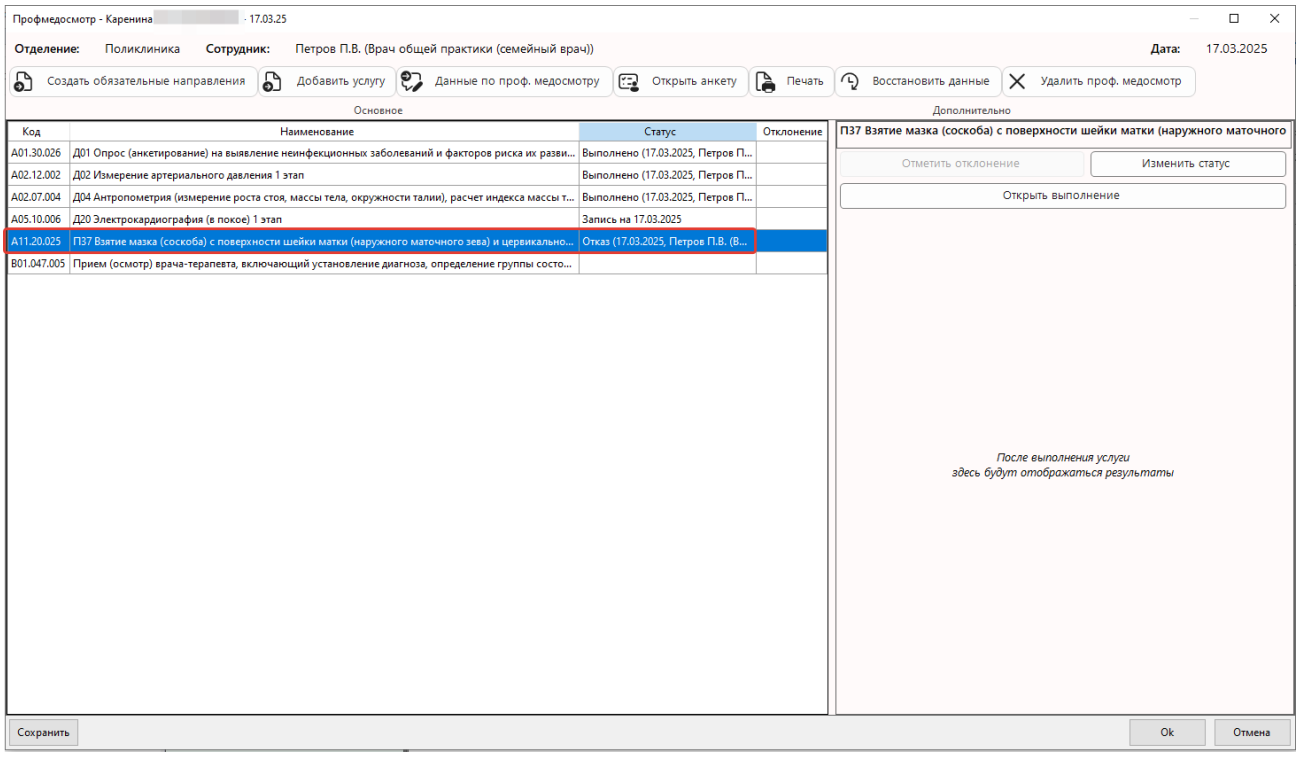

Для печати учетной формы №025-10/уТ-06 в меню сверху нажмите на кнопку «Печать» и выберите «Печать талона медосмотра».

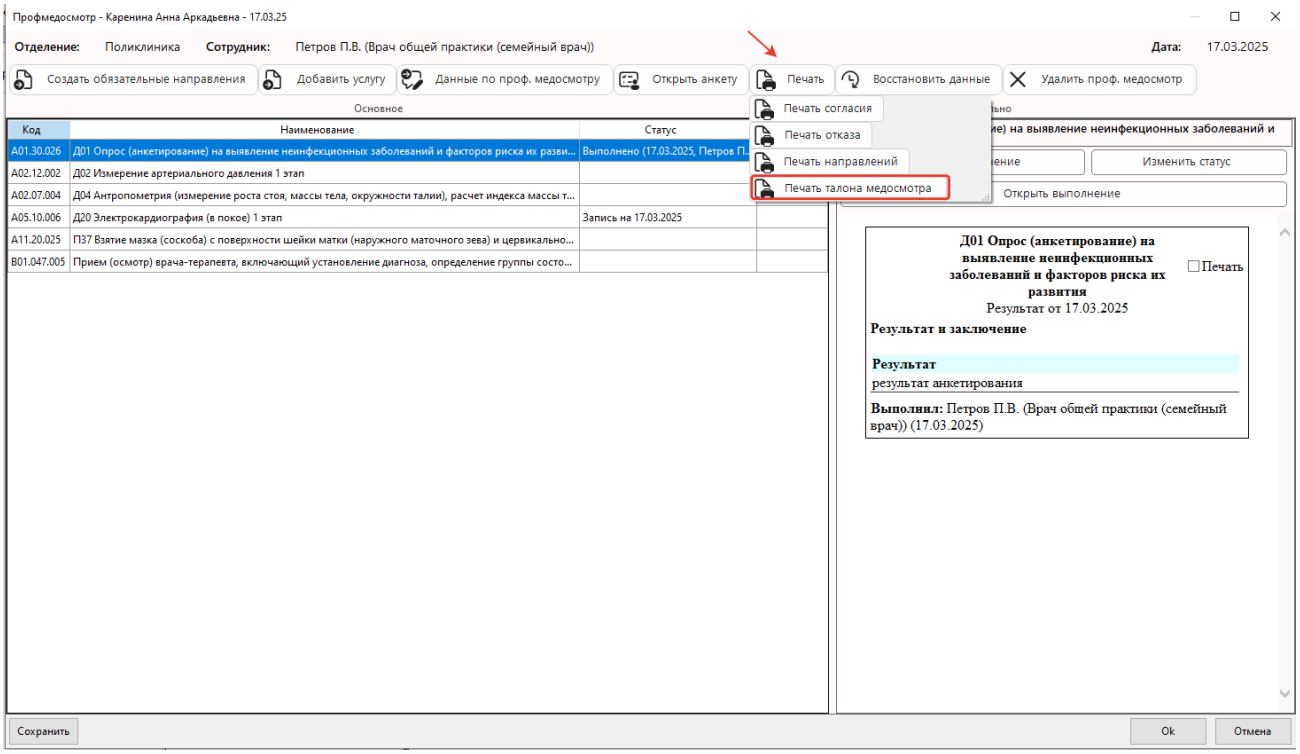

5. Ввод данных осмотра терапевта/ВОПа

Для ввода осмотра врача нажмите на наименование осмотра врача мышкой и «Выполнить без записи».

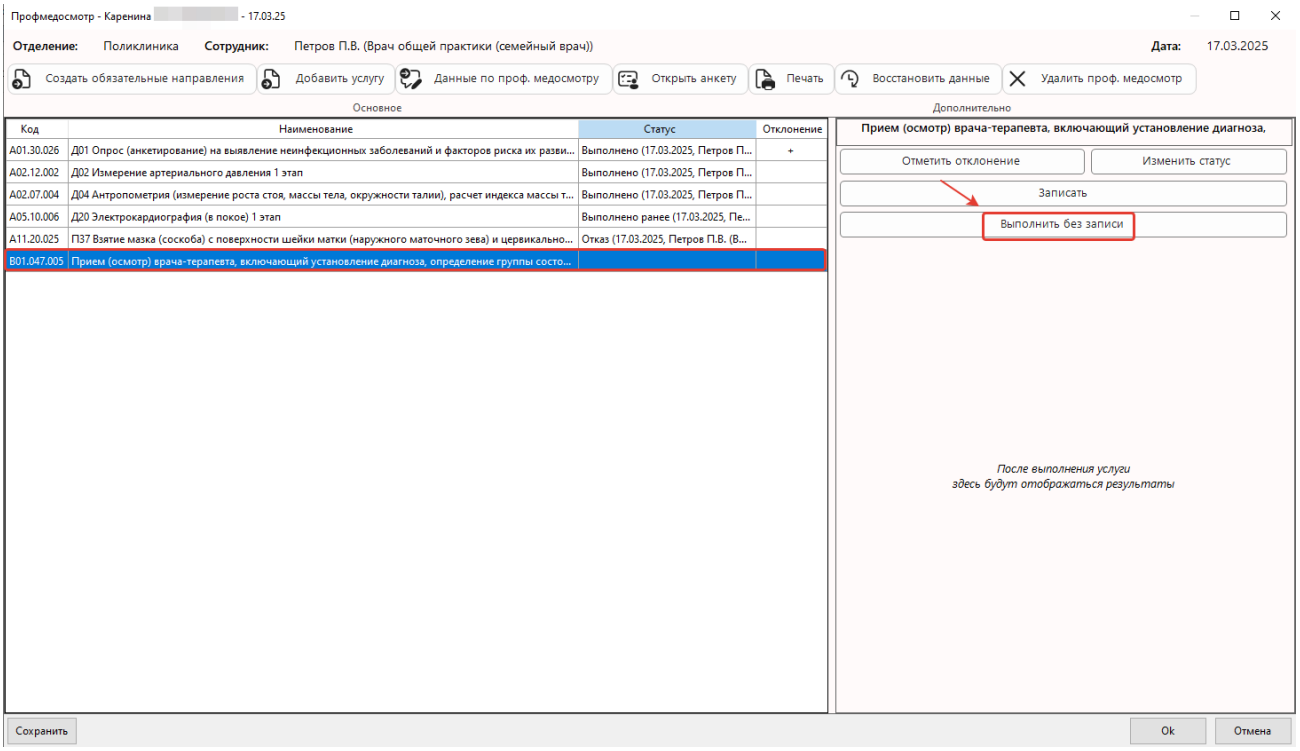

Откроется дневник врача. Нажмите на кнопку «Провести осмотр» на верхней части формы.

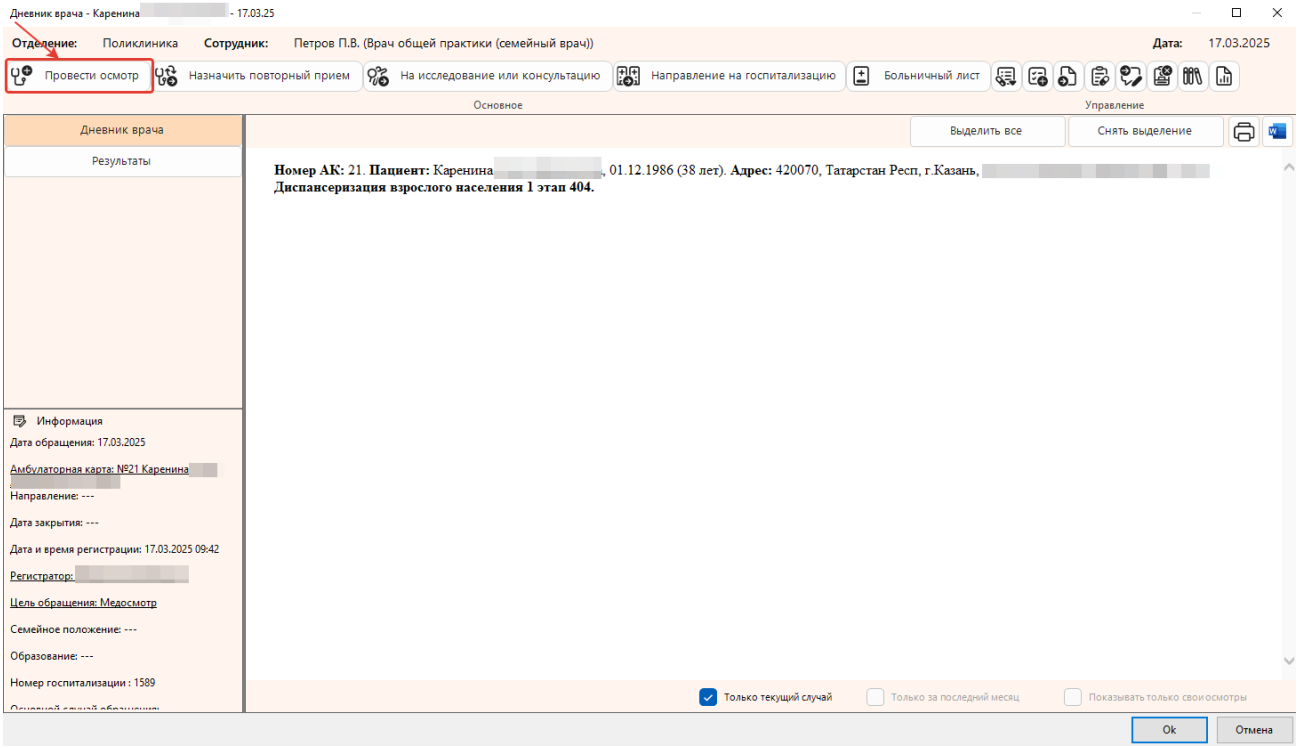

Откроется форма осмотра врача.

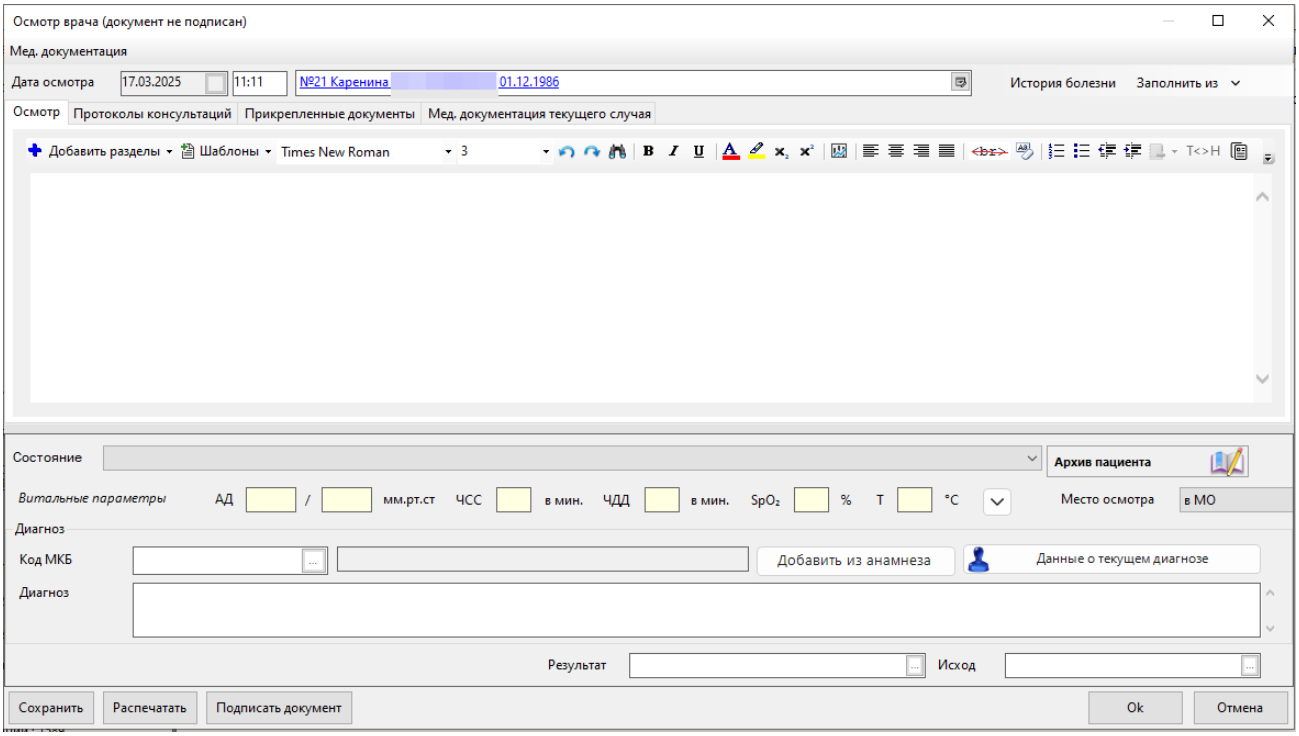

На вкладке «Осмотр» внесите данные осмотра с указанием анамнеза, жалоб, объективного статуса и т.д. Заполнение данной формы возможно несколькими способами:

– Ввод данных вручную при помощи зарезервированных слов;

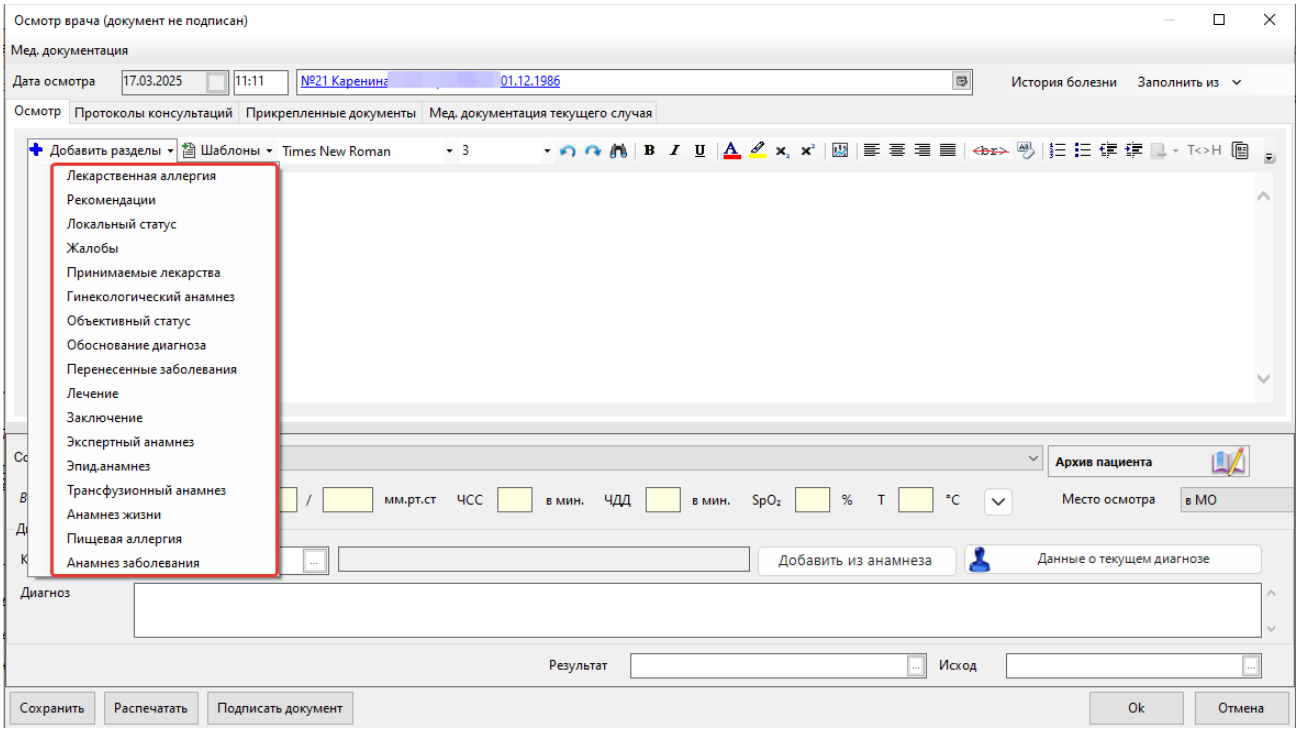

– Ввод данных из архива обращений пациента, для этого правой клавишей мыши нажмите на пустом поле и вызовите контекстное меню, выбрав «Вставить из архива». Откроется форма архива, выберите нужное обращение и вставьте его в осмотр;

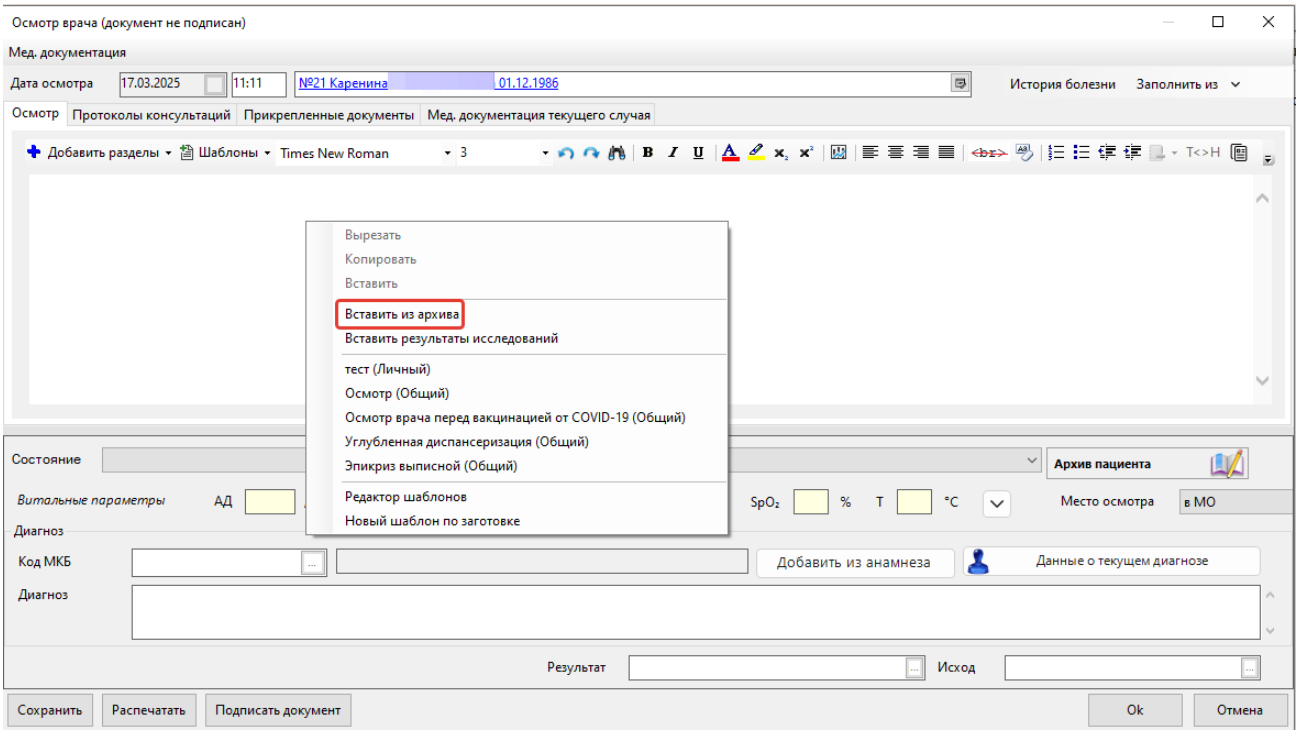

– Ввод данных с помощью заранее заготовленных шаблонов. Для вывода меню выбора шаблонов нажмите правой кнопкой мыши на текстовом поле, выберите необходимый шаблон.

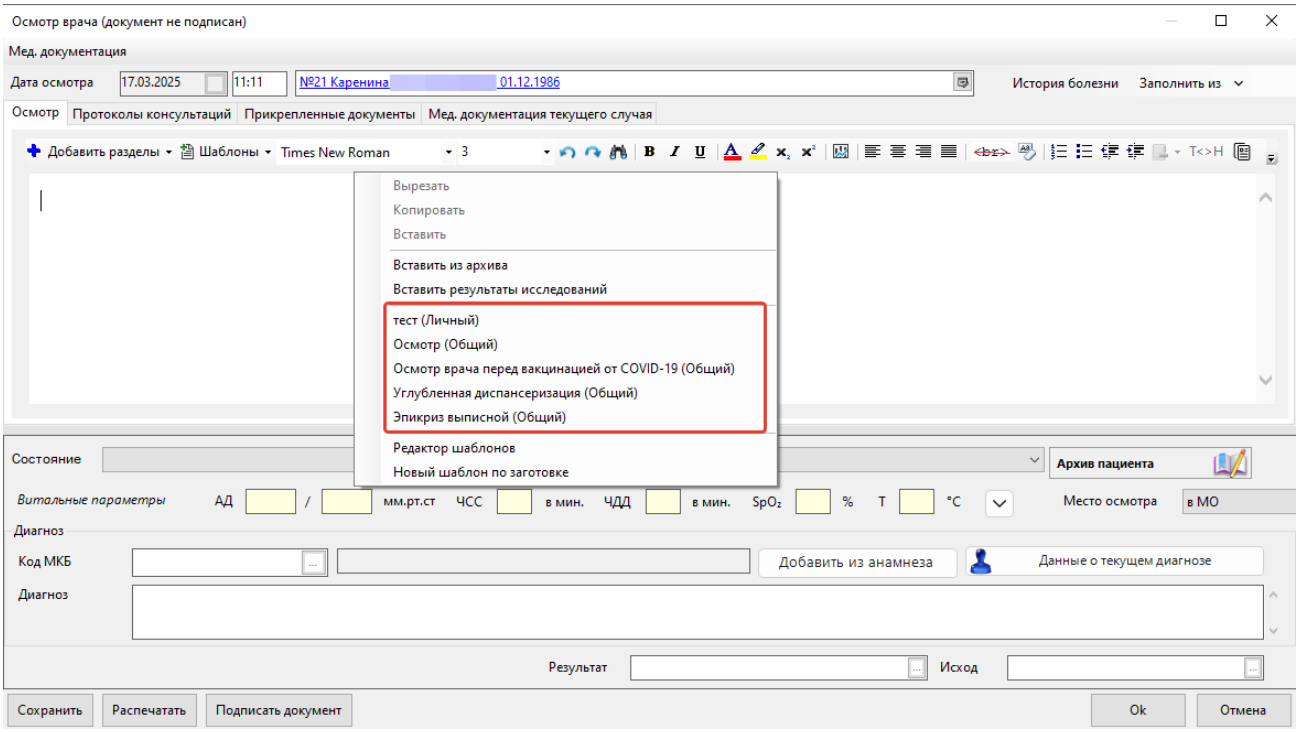

В нижней части формы заполните витальные параметры, диагноз, состояние, результат и исход.

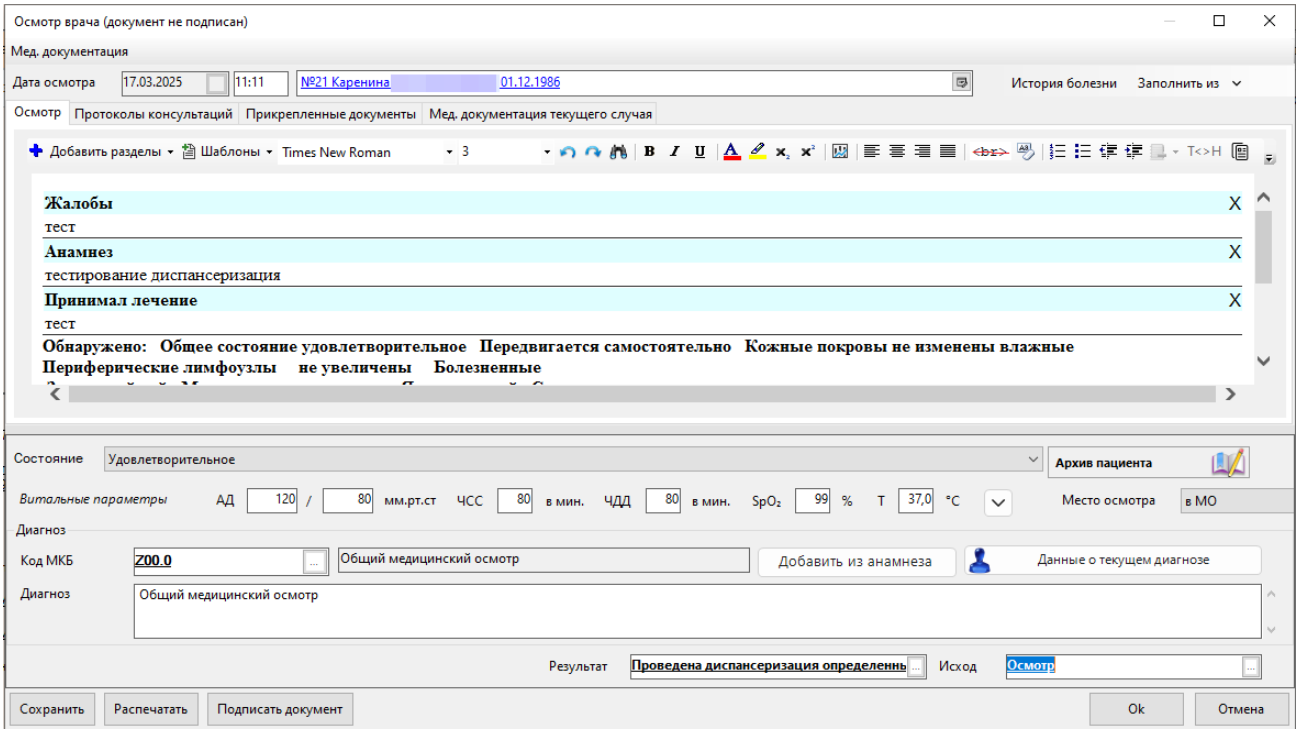

По кнопке «Данные о текущем диагнозе», откроется форма, на которой устанавливается окончательный диагноз (предварительно выберите характер заболевания для диагнозов отличных от группы Z), добавляются сопутствующие

диагнозы и осложнения при наличии, осуществляется постановка на Д-наблюдение после установки окончательного диагноза, онко-регистр. Сохраните данные по кнопке «Ок».

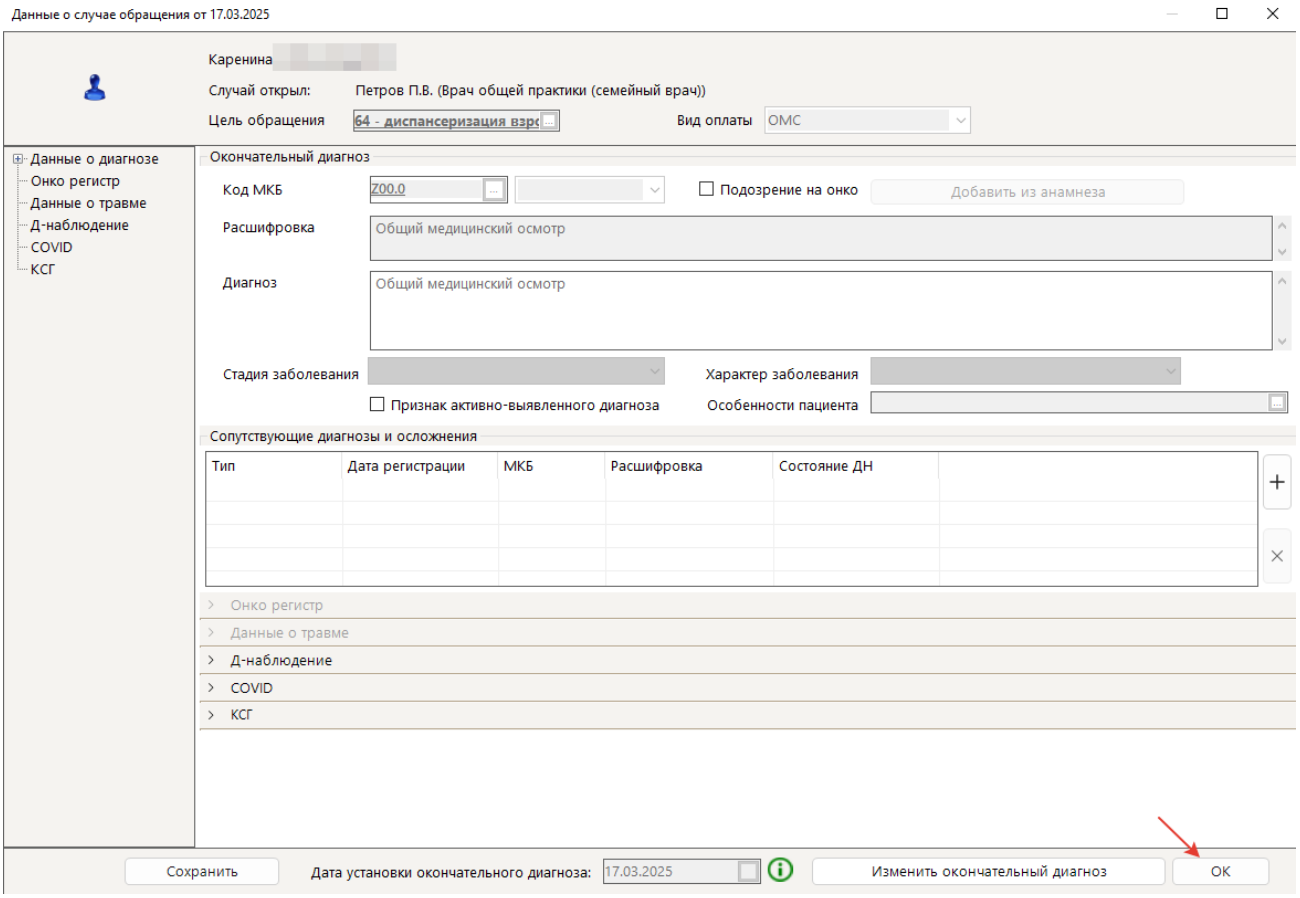

Далее на дневнике врача нажмите на кнопку «Закрыть случай» .

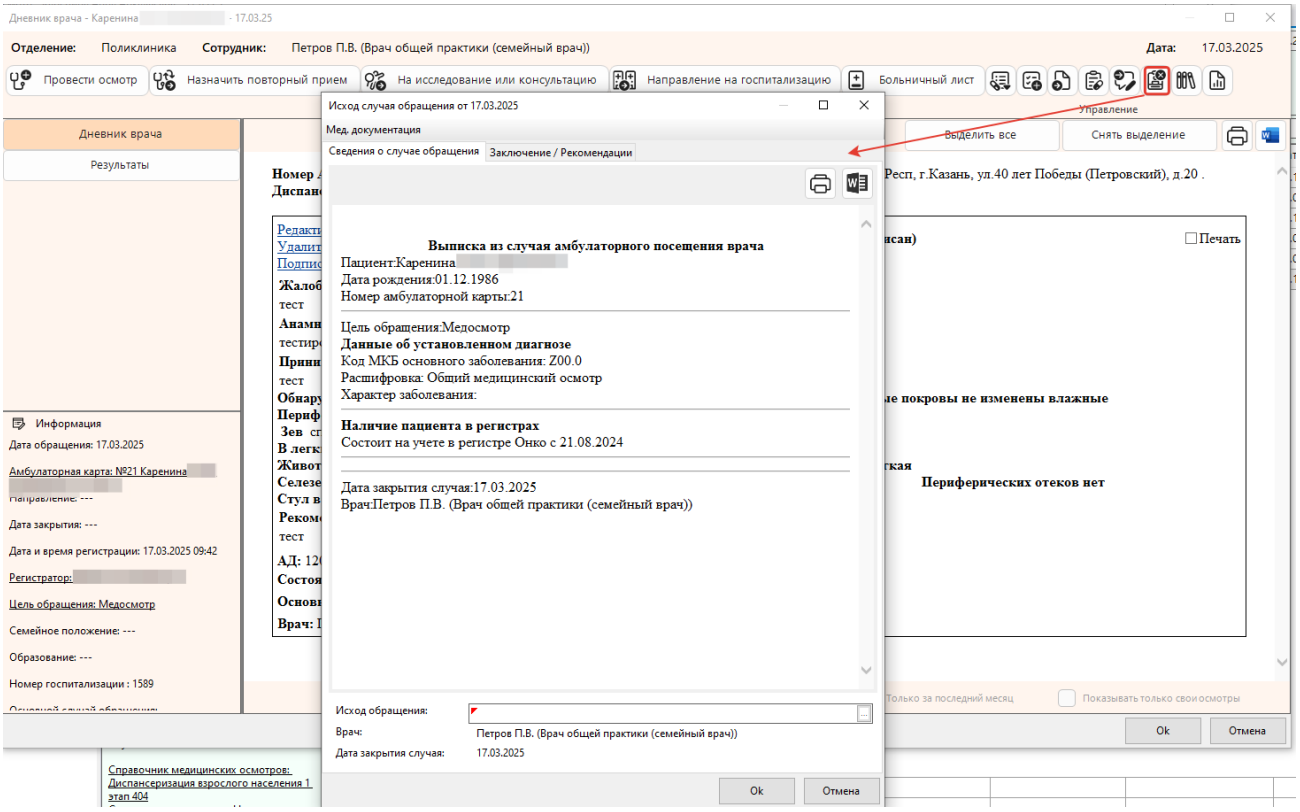

Заполните поле «Исход обращения» и сохраните форму и дневник врача по кнопке «Ок».

Статус услуги сменится на «Выполнено».

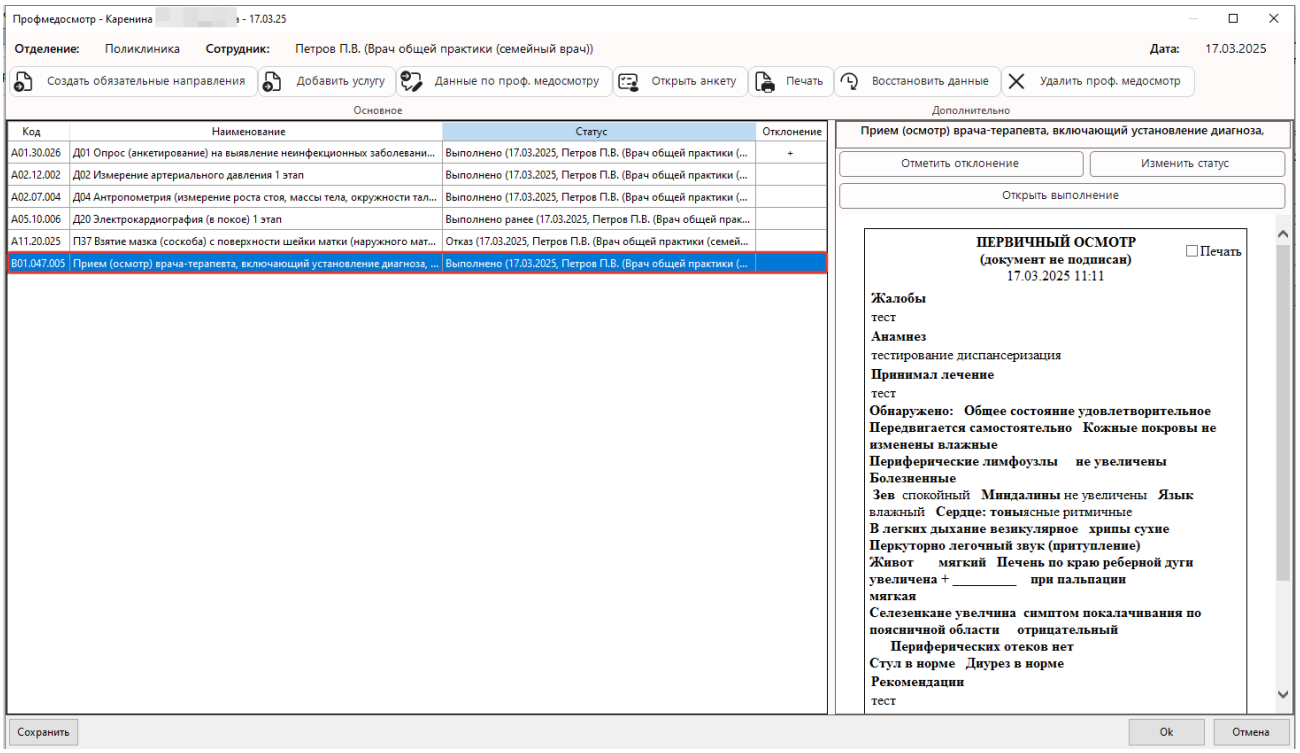

6. Оформление формы 131у

Для завершения оформления случая ДВН (ПМО) – оформления формы 131у, на форме медицинский осмотр нажмите «Открыть анкету».

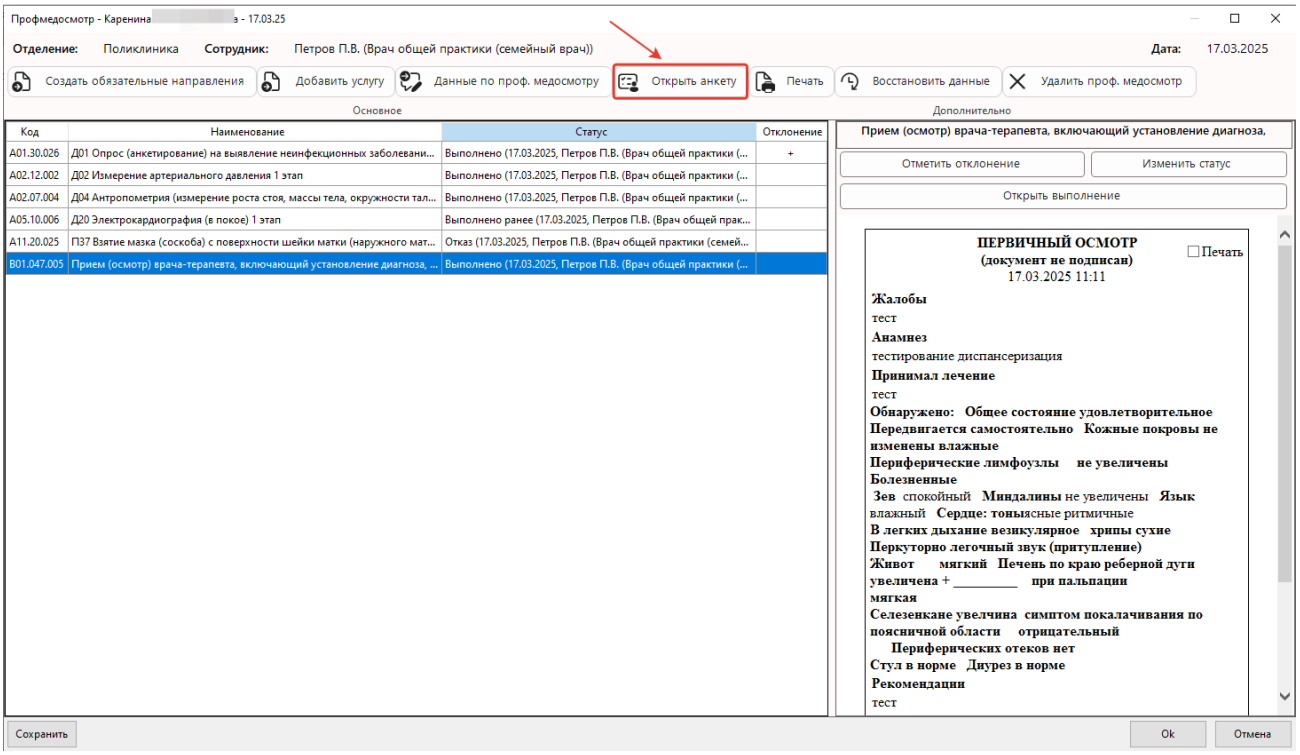

Просмотр анкеты. Если анкетирование пустое, следует его заполнить.

Основные результаты по диспансеризации по форме 131/у от 2020 г

Мед. документация

Заполнить из осмотра

Анкетирование | Предварительный осмотр | Медицинские мероприятия | Выявленные заболевания | Результаты

Создать | Получить с портала | Заполнить из другой анкеты | Отправить на печать

Дата создания: 09.04.2024

1. Есть ли у Вас следующие хронические заболевания (состояния):	
1.1. гипертоническая болезнь (повышенное артериальное давление)?	○ Да ◉ Нет
Если «Да», то принимаете ли Вы препараты для снижения давления?	○ Да ○ Нет
1.2. сахарный диабет или повышенный уровень глюкозы (сахара) в крови?	○ Да ◉ Нет
Если «Да», то принимаете ли Вы препараты для снижения уровня сахара?	○ Да ○ Нет
1.3. злокачественное новообразование?	○ Да ◉ Нет
Если «Да», то какое?	
1.4. повышенный уровень холестерина?	○ Да ◉ Нет
Если «Да», то принимаете ли Вы препараты для снижения уровня холестерина?	○ Да ○ Нет
1.5. перенесенный инфаркт миокарда?	○ Да ◉ Нет
1.6. перенесенный инсульт?	○ Да ◉ Нет
1.7. хронический бронхит или бронхиальная астма?	○ Да ◉ Нет
2. Возникает ли у Вас, когда поднимаетесь по лестнице, идете в гору или спешите, или при выходе из теплого помещения на холодный воздух, боль или ощущение давления, жжения, тяжести или явного дискомфорта за грудиной и (или) в левой половине грудной клетки, и (или) в левом плече, и (или) в левой руке?	○ Да ◉ Нет
3. Если на вопрос 2 ответ «Да», то указанные боли/ощущения/дискомфорт исчезают сразу или в течение не более чем 20 мин после прекращения ходьбы/адаптации к холоду/ в тепле/в покое и (или) они исчезают через 1-5 мин после приема нитроглицерина	○ Да ○ Нет
4. Возникала ли у Вас резкая слабость в одной руке и/или ноге так, что Вы не могли взять или удержать предмет, встать со стула, пройтись по комнате?	○ Да ◉ Нет
5. Возникало ли у Вас внезапное, без непонятных причин, кратковременное онемение в одной руке, ноге или половине лица, губы или языка?	○ Да ◉ Нет
6. Возникала ли у Вас когда-либо внезапная кратковременная потеря зрения на один глаз?	○ Да ◉ Нет
7. Бывают ли у Вас отеки на ногах к концу дня?	○ Да ◉ Нет
8. Бывают ли у Вас ежегодно периоды ежедневного кашля с отделением мокроты на протяжении примерно 3-х месяцев в году?	○ Да ◉ Нет
9. Бывают ли у Вас свистящие или жужжащие хрипы в грудной клетке при дыхании, не проходящие при откашливании?	○ Да ◉ Нет
10. Бывало ли у Вас когда-либо кровохарканье?	○ Да ◉ Нет

Ok | Отмена

На вкладке «Предварительный осмотр», нажмите на кнопку «Заполнить из осмотра».

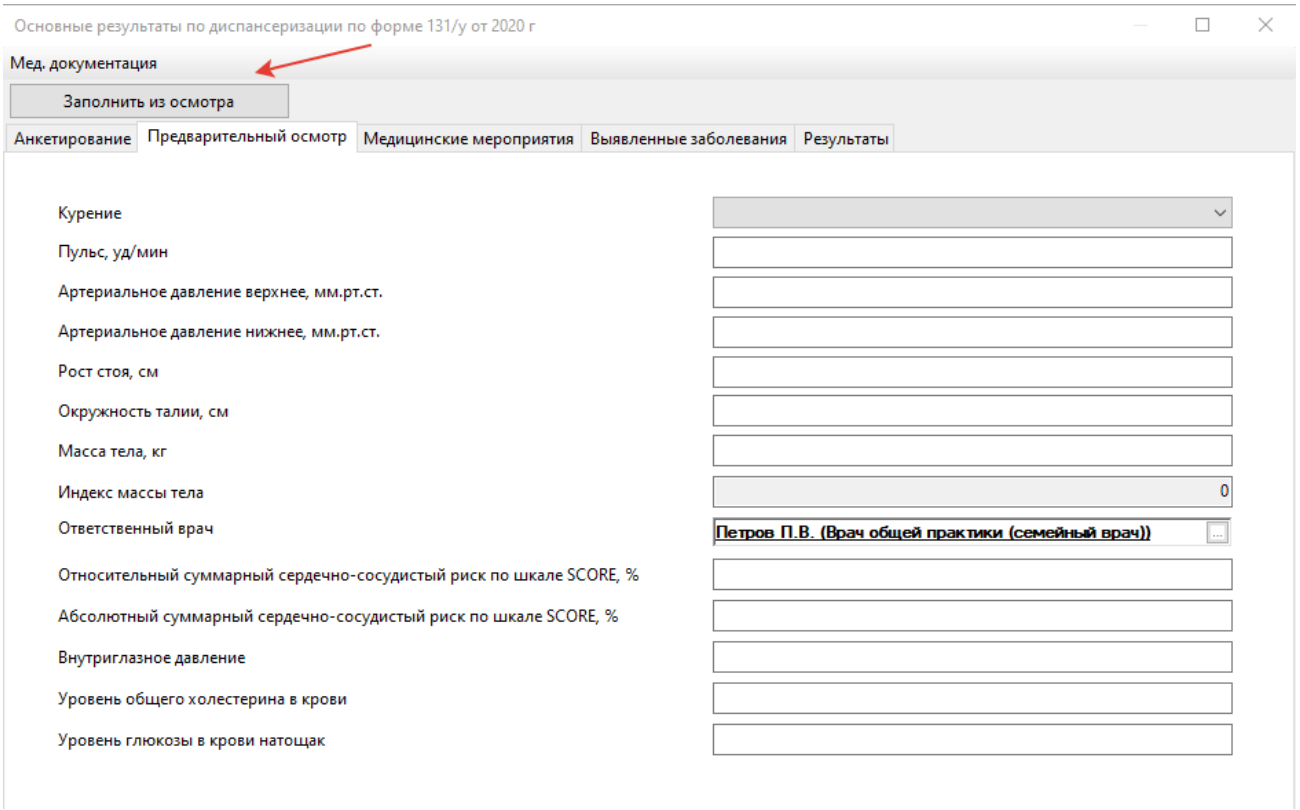

Автоматически заполнятся данные из осмотра врача-терапевта (ВОП).

Далее внесите значения:

– относительный суммарный сердечно-сосудистый риск по шкале SCORE или абсолютный суммарный сердечно-сосудистый риск по шкале SCORE;

– уровень общего холестерина в крови;

– уровень глюкозы в крови натощак;

– внутриглазное давление.

Заполните вкладку «Выявленные заболевания» – в данной вкладке формируется информация об отклонениях от нормы по показателям (1) и выявленные заболевания (2).

Обратите внимание! Выявленные отклонения подсвечиваются красным цветом для удобства.

При нажатии на кнопку «Заполнить из дисп. наблюдений» в поле (3) будет автоматически заполнена информация в графы «Отметка о наличии заболевания»

и «Отметка об установлении диспансерного наблюдения», по имеющимся данным карт диспансерного наблюдения у пациента.

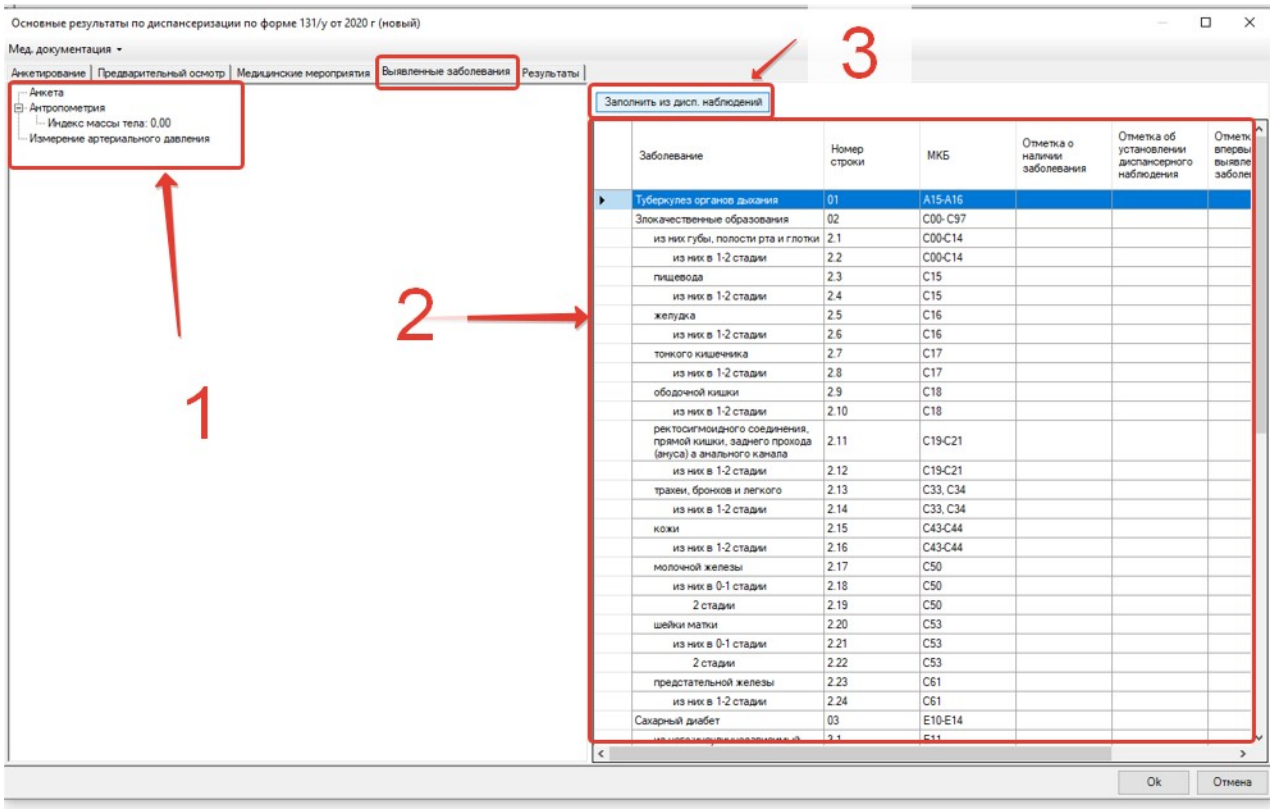

Возможен ручной ввод данных. Выберите заболевание, откроется окно «Заболевания, выявленные при диспансеризации взрослого населения». Необходимо заполнить обязательную информацию: заключительный диагноз, характер заболевания.

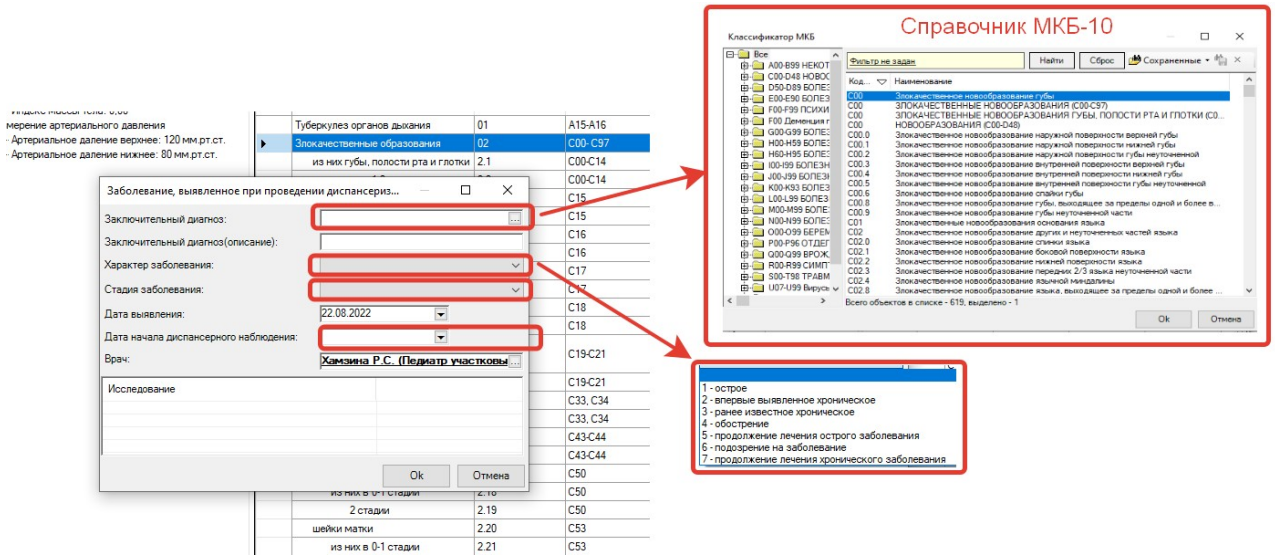

Заполните вкладку «Результаты»:

– установленную группу здоровья пациента;

– факторы риска по имеющимся заболеваниям.

Также возможно указать сведения о направлениях и дополнительных условиях по проведению медицинского осмотра

Внимание! Перед выбором поля «Дано направление на дополнительное обследование, не входящее в объем диспансеризации (профилактического медицинского осмотра) необходимо заполнить поле с датой.

Далее нажмите «Ок».

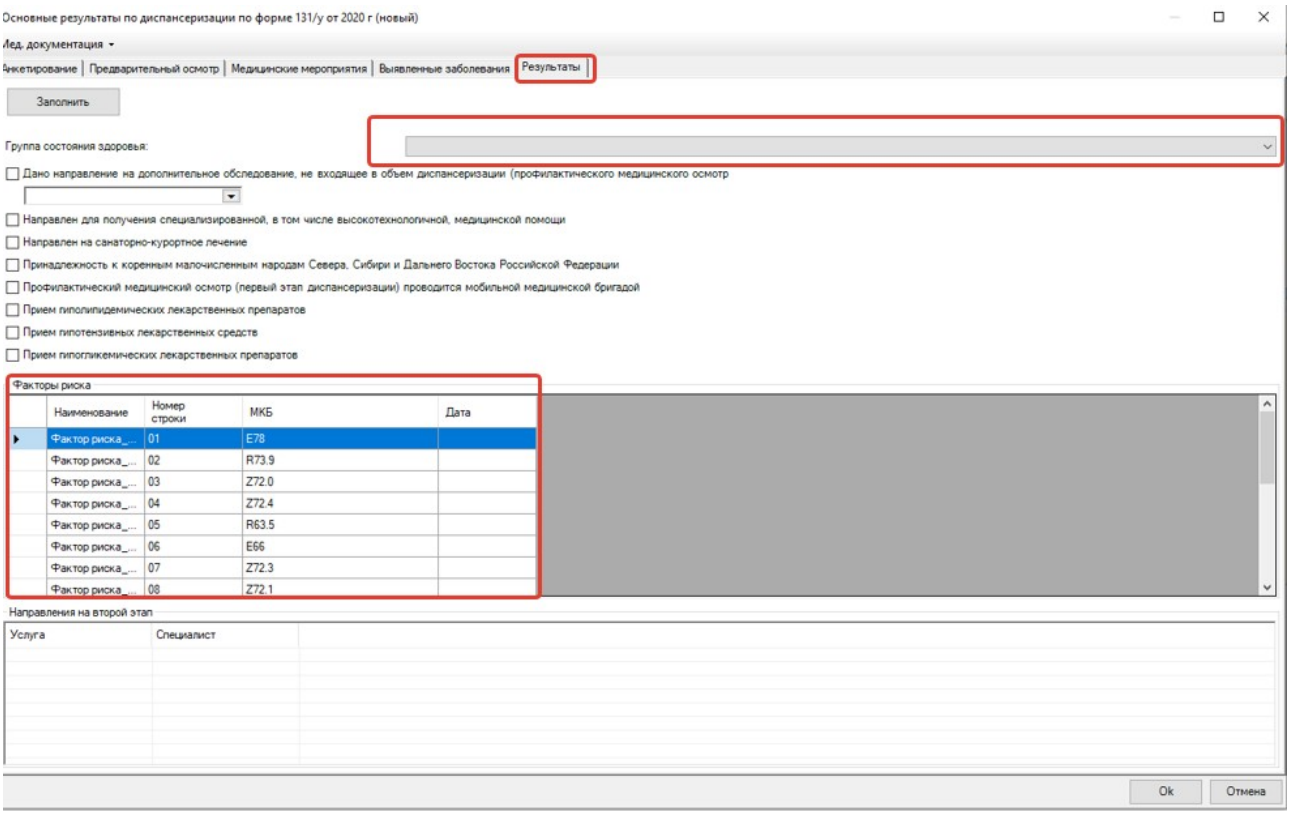

После выполнения всех услуг, входящих в программу диспансеризации, заполните поле РЕЗУЛЬТАТ (V017). На форме медосмотра нажмите на кнопку «Данные по проф. медосмотру».

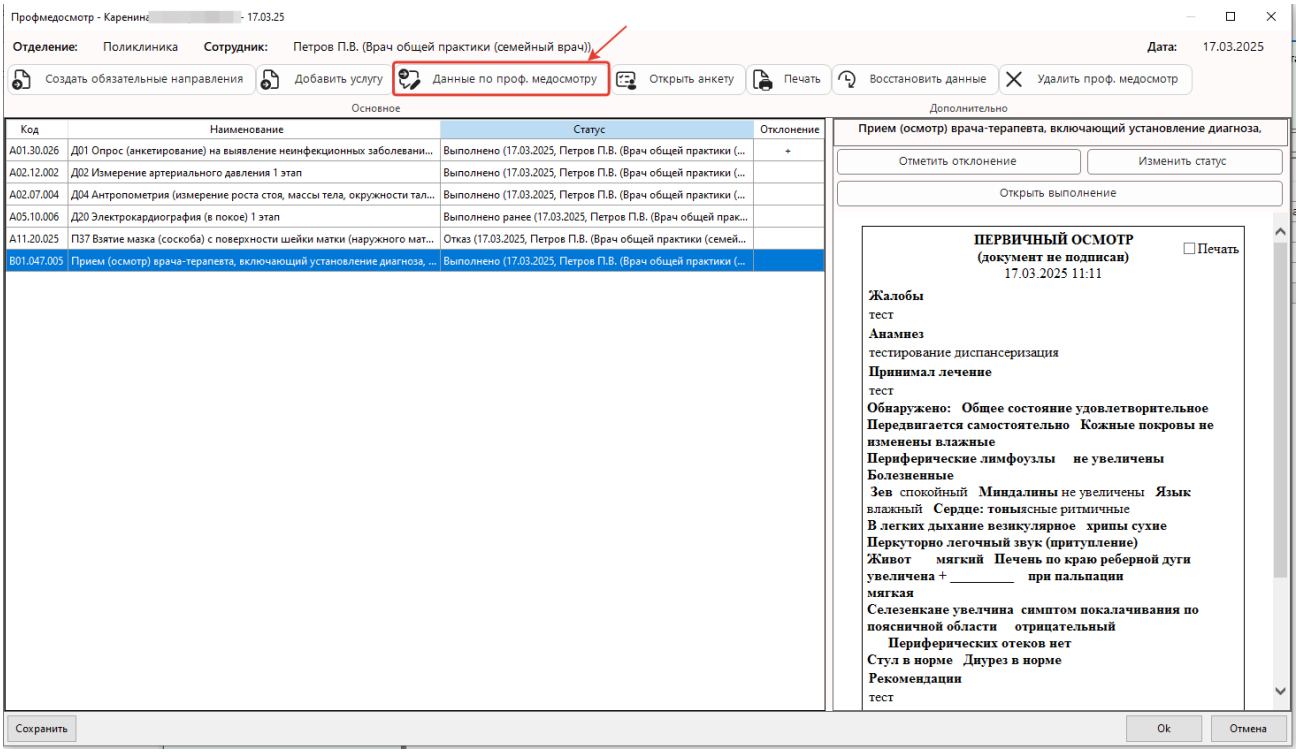

Заполните данное поле информацией из справочника и сохраните формы по кнопке «Ок».

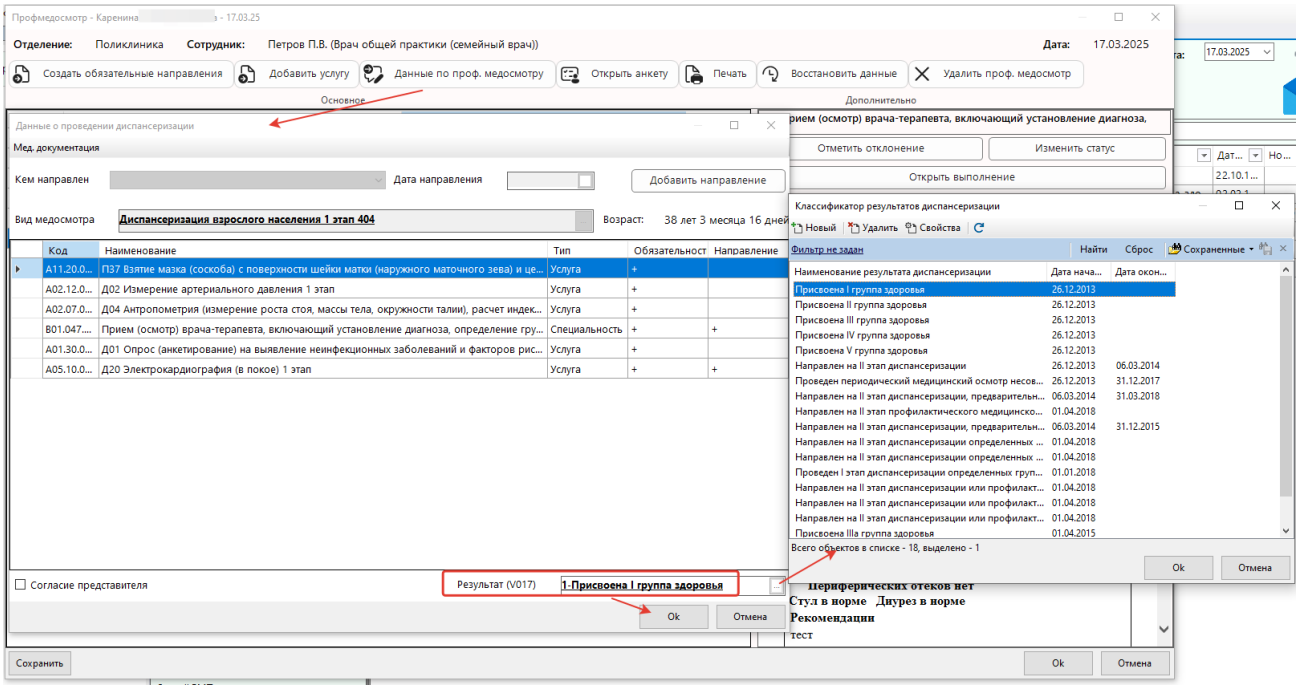

Проставится статус медосмотра с результатом.

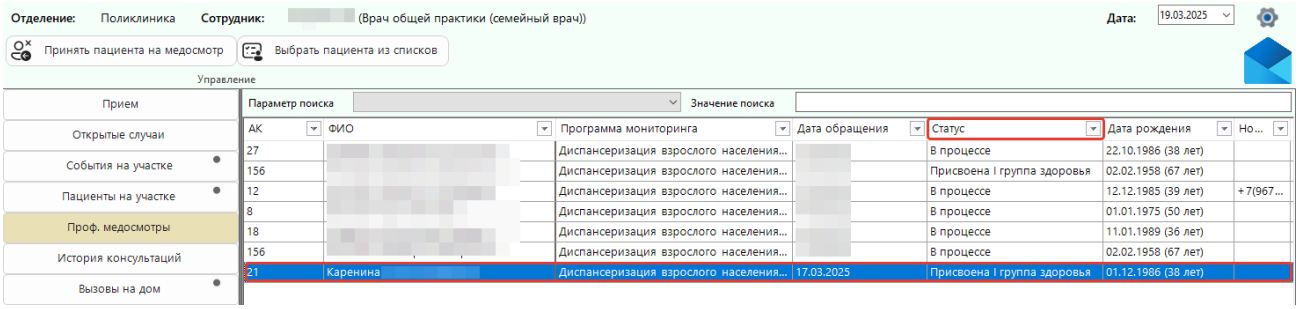
Отделение: Поликлиника
Сотрудник: (Врач общей практики (семейный врач))
Дата: 19.03.2025
Принять пациента на медосмотр
Выбрать пациента из списков
Управление
Прием
Открытые случаи
События на участке
Пациенты на участке
Проф. медосмотры
История консультаций
Вызовы на дом
Параметр поиска
Значение поиска
АК
ФИО
Программа мониторинга
Дата обращения
Статус
Дата рождения
Но...
27 Диспансеризация взрослого населения... В процессе 22.10.1986 (38 лет)
156 Диспансеризация взрослого населения... Присвоена I группа здоровья 02.02.1958 (67 лет)
12 Диспансеризация взрослого населения... В процессе 12.12.1985 (39 лет) +7(967...
8 Диспансеризация взрослого населения... В процессе 01.01.1975 (50 лет)
18 Диспансеризация взрослого населения... В процессе 11.01.1989 (36 лет)
156 Диспансеризация взрослого населения... В процессе 02.02.1958 (67 лет)
21 Каренина Диспансеризация взрослого населения... 17.03.2025 Присвоена I группа здоровья 01.12.1986 (38 лет)