第359回 CGネット講演会　講演資料

コーポレートガバナンス改革の「現在地」と今後の展望
～米国・英国との比較から～

2026. 4. 6

株式会社日本総合研究所
理事／経営研究センター長　山田 英司

自己紹介

山田　英司　やまだ　えいじ

株式会社日本総合研究所
理事
経営研究センター長

学歴

EU Business School 博士（DBA,経営管理学）修了
University of Wales 修士（MBA,経営管理学）修了
早稲田大学法学部卒業

職歴

上場建設会社にて企画・管理部門を担当
産総研発スタートアップにて取締役CFO、監査役
住宅機器メーカー　社外取締役（現任）
早稲田大学理工学術院非常勤講師
東京都政策評価委員会　委員
公正取引委員会「業務提携に関する検討会」 委員
埼玉県先端産業有識者会議　委員
東京都政策連携団体経営目標評価制度に係る評価委員会 委員
神奈川県住宅供給公社 評議員（現任）
最高裁司法修習委員会 委員（現任）

専門テーマ

- 社会インフラ産業・建設産業における政策提言
- 社会インフラ系企業に対する経営戦略、アライアンス等
- M&A、アライアンス関連
- グループ経営、組織・人事、経営管理
- サステナビリティ

主な執筆記事・論文・著書等

- 「スキル・マトリックスの作成・開示実務」中央経済社
- 「ボード・サクセッション」中央経済社
- 「グループ・ガバナンスの実践と強化」税務経理協会
- 「『協創』のグループ経営」（共著）中央経済社
- 「グループ経営力を高める本社マネジメント」（監修）中央経済社
- 「デューデリジェンス実践入門」日本実業出版社

※その他、グループ経営・組織・M＆Aに関する執筆・講演多数

- 週刊ダイヤモンド、東洋経済、週刊エコノミストなどにおいて多数寄稿
- NHK「クローズアップ現代」、BSフジ等でのコメンテーター、各種講演

主なコンサルティング実績

1.経営戦略・事業戦略

・中期経営計画策定（建設、不動産、化学、レジャー　ほか）
・新規事業市場調査・立上げ支援（建設）

2.グループ経営・M&A

・グループ経営戦略・ガバナンス（建設、不動産、流通、小売ほか）
・M&A戦略・PMI推進支援（建設、化学　ほか）
・本社・間接部門改革（建設、機械、化学、エネルギーほか）

3.経営管理

・連結会計・管理会計設計、運用支援（建設、化学、金属ほか）

Copyright (C) 2026 The Japan Research Institute, Limited. All Rights Reserved.

目次

1．コーポレートガバナンス改革の進展 ・・・・・・・・・・・・ 4

2．コーポレートガバナンス改革の「現在地」
（2025年データに見る米英日比較） ・・・・・・・・・・・・ 9

3．コーポレートガバナンス改革の展望 ・・・・・・・・・・・・ 25

Copyright (C) 2026 The Japan Research Institute, Limited. All Rights Reserved.

１．コーポレートガバナンス改革の進展

Copyright (C) 2026 The Japan Research Institute, Limited. All Rights Reserved.

ガバナンス改革の道程

2015年のCGコード施行から10余年、現在は第三次改訂に向けての検討が進む

- 現在、改訂素案が提示されており、6月には改訂版がリリースされるものと想定される

	～'90年代前半	'90年代後半 ～'00年代後半	2015年 CG改革スタート	2021年 CG改革本格化	今後の動き
経済環境	高度成長期からバブル期にかけて右肩上がりの経済環境	バブル崩壊以降の不況の長期化、リストラ等の広がり	グローバル化の加速、事業領域の拡大等により振幅の増す経済環境へ	アフターコロナによる経済の退潮、社会環境変化、そして市場は激動へ	
投資家・株主 ｽﾃｰｸﾎﾙﾀﾞｰ	メインバンク、取引先との持ち合い等による安定株主確保		海外機関投資家等の資本市場への流入により、「物言う株主」が台頭	マルチステークホルダーを意識しつつ、実質的な企業価値向上へ	
制度等の変遷	-	• 委員会設置会社（'03） • 金商法（'06） • J-SOX（'06）	• スチュワードシップ・コード（'14） • コーポレートガバナンス・コード（'15） • 監査等委員会設置会社（'15） • CGSガイドライン（'18） • グループガイドライン（'19） • 社外取締役ガイドライン（'20） • 事業再編ガイドライン（'20）	• スチュワードシップ・コード改訂（'20） • コーポレートガバナンス・コード改訂（'21） • 東証市場再編('22)	• 金融庁「アクションプログラム」（形式から実質、実践へ）、（'23～） • 東証「資本コスト・株価を意識した経営」（'23） **• CG改訂有識者会議（'25～）**

（出所）日本総研作成

Copyright (C) 2026 The Japan Research Institute, Limited. All Rights Reserved.

日本総研 The Japan Research Institute, Limited

コーポレートガバナンス・コードの特徴

規律・規範的要素に加え、日本においては「攻め」のガバナンスが含まれているのが特徴

- CGC全体は解釈の幅が広いプリンシパル・ベースのアプローチを採用
- 対応方針はComply or Explainで、内容について投資家との対話を重視する構造

上場企業の中長期での成長実現

↕

投資家の利益獲得

※一定の規範のもとでの投資

スチュワードシップコード（2014）

↔

コーポレートガバナンス・コード（2015）

背景	視点
頻発するガバナンス問題への対応 ・会計不正、品質問題 ・グループ企業起点	「守り」のガバナンス
	独立社外取締役中心に取締役会で監督
国の成長戦略との連動 ・資本生産性向上 ・内部留保の活用 ・積極的な事業再編	「攻め」のガバナンス

各種指針の整備（2016~2020）

- グループ実務指針
- グループ内部統制強化
  - ・3線ディフェンス
  - ・デュアルレポート
- 事業ポートフォリオ
- CGSガイドライン
- 社外取締役ガイドライン
- 事業再編実務指針
- 伊藤レポート

原則としては、各社の個別背景等にも考慮して強制力のあるルール・ベースの規制よりも解釈の幅の広いプリンシパル・ベースを採用（順守の是非と方法について適切な方法を選択）

解釈の幅が大きいCGCを実務的に補足する意味でのガイドという位置づけで強制力はない

（出所）日本総研

Copyright (C) 2026 The Japan Research Institute, Limited. All Rights Reserved.

日本総研 The Japan Research Institute, Limited

コーポレートガバナンス改革の実質化に向けて

金融庁において、2023年より各年で「アクションプログラム」を策定・推進

- ガバナンス改革の主軸を、形式から実質へ移行させ、実践させるための諸施策を実施

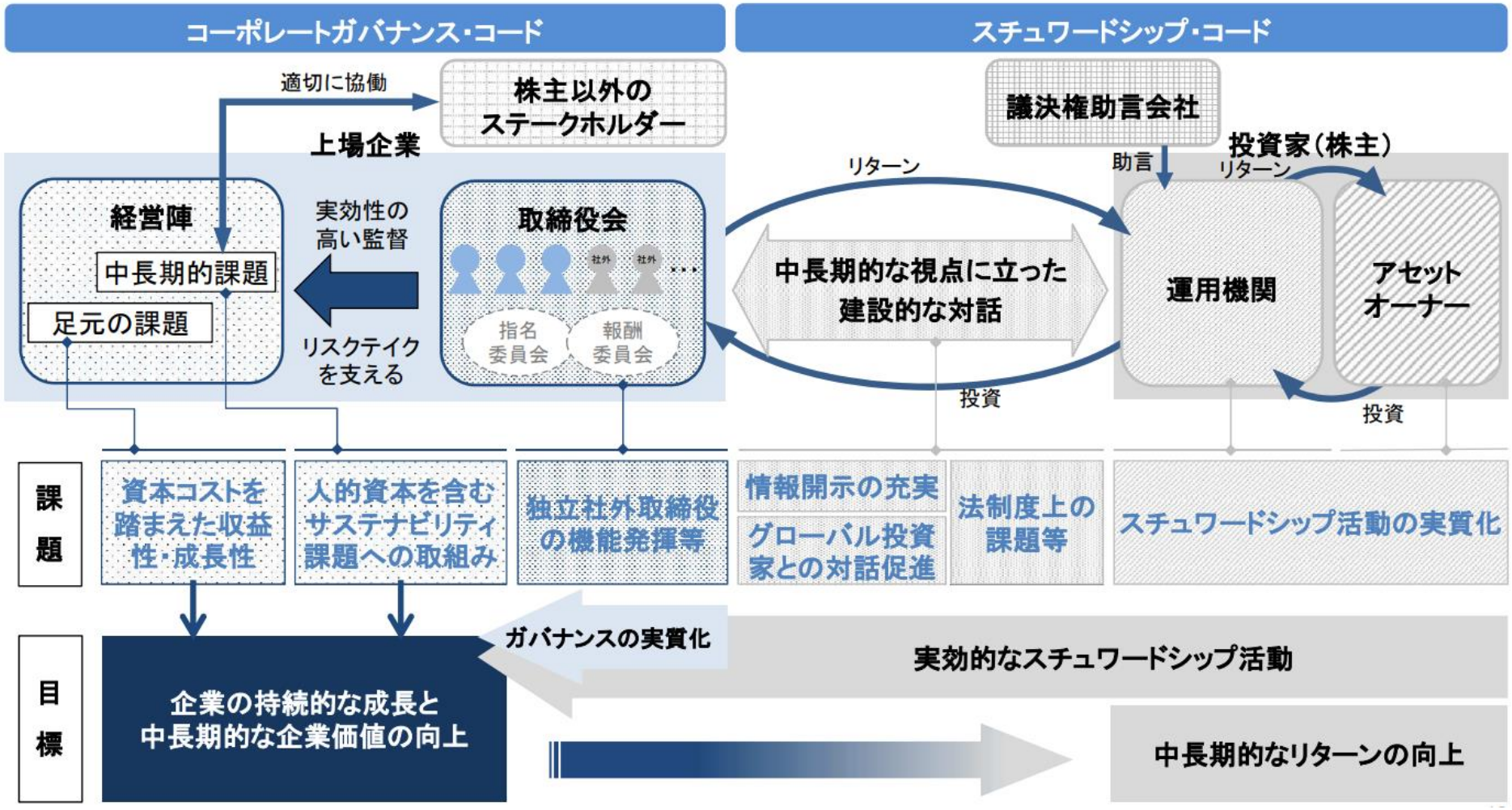

（出所）金融庁　スチュワードシップ・コード及びコーポレートガバナンス・コードのフォローアップ会議　（第28回）「事務局説明資料」,p16,2023年4月

Copyright (C) 2026 The Japan Research Institute, Limited. All Rights Reserved.

日本総研 The Japan Research Institute, Limited

コーポレートガバナンス・コード改訂の方向性

本年2月に第2回の有識者会議が実施され、改訂版の素案が提示。6月を目途にリリースへ

- 有報の総会前開示や、現預金を含む資源配分の有効性検証など情報開示にかかる部分が議論の中心へ

改訂の基本方針

コードのプリンシプル（原則主義）化とそれに伴うスリム化
- 細部にわたる原則・補充原則を簡素化
- 一方、解釈指針をもとによりコンプライorエクスプレインを徹底

主要な改訂方針

- 有価証券報告書の定時総会前開示（１－２）
- 取締役会の中核的責務を基本原則に格上げし、社外取締役の役割・責務、質・量の確保、独立性確保の趣旨を明確化（４－７～９）
- 取締役会は成長の道筋を構築・提示する役割・責務（４－１）を規程し、経営資源の配分についての説明責任（４－１）、現状の配分についての定期な検証（４－２）に言及
- 取締役会事務局の役割・機能の強化は解釈指針に追加

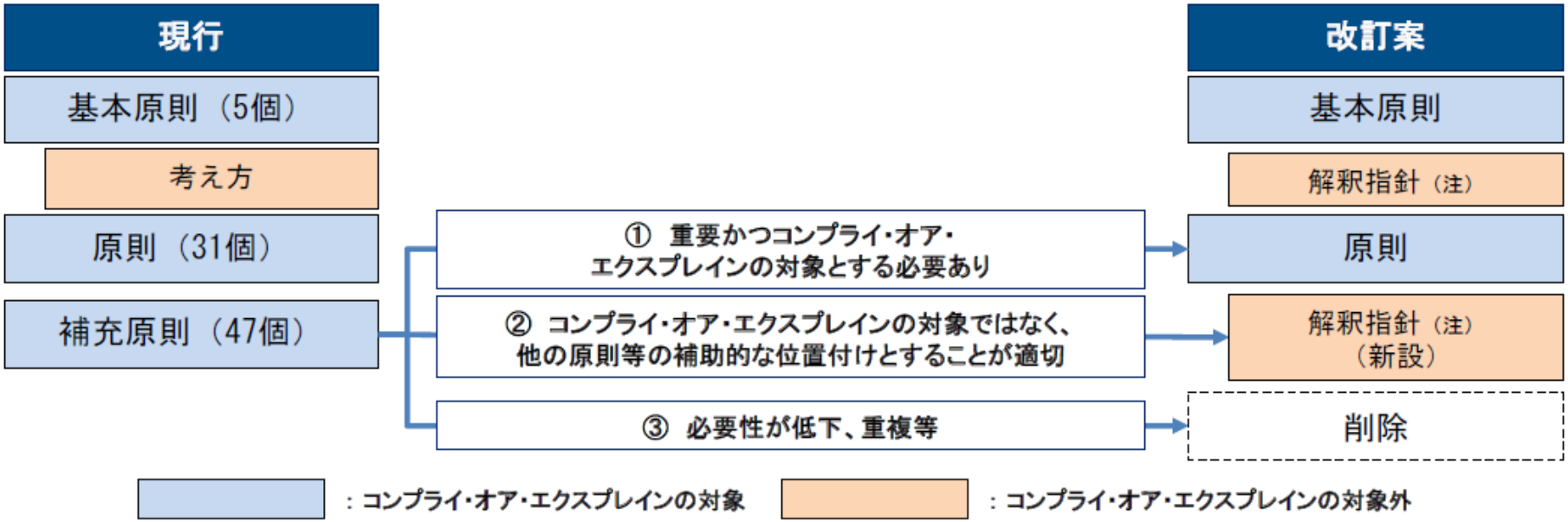

（出所）金融庁　コーポレートガバナンス・コードの改訂に関する有識者会議（令和7年度）第２回、「事務局説明資料」,p6,2026年2月26日

Copyright (C) 2026 The Japan Research Institute, Limited. All Rights Reserved.

日本総研 The Japan Research Institute, Limited

２．コーポレートガバナンス改革の「現在地」
（2025年データに見る米英日比較）

Copyright (C) 2026 The Japan Research Institute, Limited. All Rights Reserved.

米英の動向を意識する背景

我が国の株式市場においては米英の機関投資家が一定水準存在する

・これらの機関投資家が想定するガバナンスは米英のものがスタンダードと想定される
・単純に米英のガバナンスに従う必要はないが、投資家が何を求めているかの理解は必要

東証市場のコンセプト

（コンセプト）
プライム市場のコンセプトは、「多くの機関投資家の投資対象になりうる規模の時価総額・流動性を持ち、より高いガバナンス水準を備え、投資家との建設的な対話を中心に据えて持続的な成長と中長期的な企業価値の向上にコミットする企業及びその企業に投資をする機関投資家や一般投資家のための市場」とすることが考えられる。

（ガバナンス）
プライム市場に上場する企業については、我が国を代表する投資対象として優良な企業が集まる市場にふさわしいガバナンスの水準を求めていく必要がある。これについては、企業の持続的な成長と中長期的な企業価値向上をより実現していくという観点も踏まえ、今後、コーポレートガバナンス・コードなどの改訂等を重ねる毎に他の市場と比較して一段高い水準のガバナンスを求めていくことなどによってガバナンスを向上させる必要がある。その上で、プライム市場に上場する企業においては、自らの属する市場区分の選択を踏まえ、プライム市場にふさわしいコンプライの状況やエクスプレインの質などを達成していくことが強く期待される。

投資家の状況（2022年調査）

資産残高上位10ファンド
1. BlackRock, Inc. (US)
2. The Vanguard Group, Inc.(US)
3. Fidelity Investments (US)
4. State Street Global Advisors Inc. (US)
5. Allianz Global Investors (GER)
6. J.P. Morgan Asset Management (US)
7. Capital Group International, Inc. (US)
8. Mellon Investments Corporation (US)
9. Goldman Sachs Asset Management, L.P. (US)
10. Amundi Asset Management SA (FRA)

我が国における資産残高上位10ファンド
1. BlackRock Fund Advisors (US)
2. The Vanguard Group. Inc (US)
3. State Street Global Advisors (US)
4. Norges Bank Investment Management (NOR)
5. Capital Group International, Inc.(US)
6. Fidelity Investments(US)
7. J.P. Morgan Asset Management(US)
8. Baillie Gifford & Co Limited (UK)
9. GIC Private Limited(SIN)
10. Dimensional Fund Advisors, Inc.(US)

（出所）経済産業省　令和３年度重要技術管理体制強化事業
対内直接投資規制対策事業（外国投資ファンド等の動向調査）
2022年3月

Copyright (C) 2026 The Japan Research Institute, Limited. All Rights Reserved.

日本総研 The Japan Research Institute, Limited

ガバナンス構造の差異

米英と日本においては、「監督」に対するスタンスが大きく異なる

・米英では過半数の独立社外取締役が主導して執行に対する監督を行うことに対して、日本では執行サイドが主導権を握っている点に大きな差異がある

米英のガバナンス構造

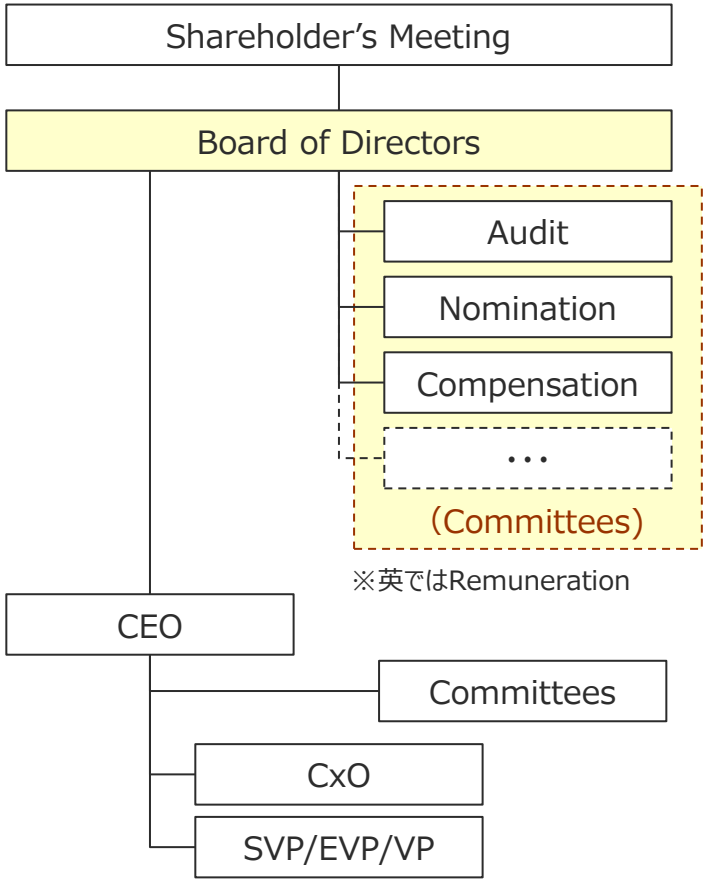

取締役会では利害関係のない独立社外取締役が執行状況を監督する

- Boardは独立社外取締役が中心、社内からはCEO等ごく少数が選任
- 独立社外取締役は、複数の委員会の議長もしくはメンバーに任命

↓

- 一方で**社外中心の体制に対して監督が効くか継続的にチェック**（スキルマトリックス＋実効性評価）

- CEOはBoardメンバーとして会社の執行状況を報告しつつ、取締役会での議論を主導
- Leadership Team（執行を司る幹部）はCEOが選出、執行に関する権限を移譲

日本のガバナンス構造

取締役会においては独立社外取締役と執行責任を有する内部取締役が混在したまま執行状況を監督する

- Boardは業務執行責任を有する内部の取締役が中心であり、社外取締役は、社外の目線を入れるという観点が根強い（内部取締役が執行と監督の役割を切り分けられるか？）
- 外部性を重要視する監査・指名・報酬は委員会で補完

- 取締役会に、業務執行取締役が一定存在することもあり、執行サイドに十分に権限移譲がなされず、取締役会での討議内容が矮小化するなどの課題があげられる

（出所）日本総研作成

Copyright (C) 2026 The Japan Research Institute, Limited. All Rights Reserved.

日本総研 The Japan Research Institute, Limited

調査の概要

日米英の3カ国の取締役会・取締役に関するデスクリサーチをアップデート

・ 2019年に実施した同調査を基準にして、可能な範囲で継続的な比較・分析を実施している

【デスクトップリサーチ概要】

・対象企業　日本：TOPIX100（100社）、米国：S&P100（100社）、英国：FTSE100（100社）

・調査方法　対象企業の開示資料（定時株主総会招集通知、Proxy Statement、Annual General Meeting資料、Annual Reportなど）の分析

・調査項目　取締役会および取締役の状況について下記項目を分析

- 取締役の構成（社内／社外、女性／年齢／年数／兼務数）
- 委員会の設置状況
- 取締役のスキル保有状況
- 取締役の報酬水準

・留意事項　以下の事項については追加で調査を実施中

- 取締役会事務局、秘書役の状況
- 実効性評価の実施状況

Copyright (C) 2026 The Japan Research Institute, Limited. All Rights Reserved.

日本におけるガバナンス改革の取組

TOPIX100においてはモニタリングモデルを意識して監督機能強化が進む

- 委員会設置会社への移行企業、社外取締役過半数の企業は共に5割を超える
- なお、社外取締役を議長に選任している企業は29社（昨年は23社）

			2019年調査	2023年調査	2024年調査	**2025年調査（今回）**
全体		会社数	100社（TOPIX100 ）	100社（TOPIX100）	99社（TOPIX100）	**100社（TOPIX100）**
		取締役数平均	11.3名	10.9名	11.1名	**11.1名**
		社外取締役数平均	4.2名（36.7%）	5.5名（50.0%）	5.8名（51.8%）	**6.0名（54.3%）**
		社外取過半数	16社	34社	43社	**52社**
会社機関別	監査役会設置会社 ※監査役は含まず	会社数	70社	56社	50社	**45社**
		取締役数平均	10.9名	10.0名	10.4名	**10.3名**
		社外取締役数平均	3.3名（30.1%）	4.5名（42.0%）	4.8名（46.2%）	**5.0名（48.4%）**
		社外取過半数	3社	10社	12社	**15社**
	監査等委員会設置会社	会社数	12社	20社	22社	**26社**
		取締役数平均	11.9名	12.3名	12.0名	**12.2名**
		社外取締役数平均	5.0名（41.9%）	5.9名（47.6%）	6.0名（50.2%）	**6.4名（52.4%）**
		社外取過半数	3社	5社	7社	**10社**
	指名委員会等設置会社	会社数	18社	24社	27社	**29社**
		取締役数平均	12.5社	12.0名	11.8名	**11.4名**
		社外取締役数平均	6.9名（55.5%）	7.4名（62.0%）	7.4名（62.4%）	**7.4名（64.5%）**
		社外取過半数	3社	19社	24社	**27社**

（出所）各社開示資料（定時株主総会招集通知・有価証券報告書）より日本総研作成

Copyright (C) 2026 The Japan Research Institute, Limited. All Rights Reserved.

日本総研 The Japan Research Institute, Limited

参考．二極化が進むガバナンス対応

TOPIX100企業においては、ガバナンス対応で2極化が進んでいると思われる

- 社外取締役比率上位（同数があるため18社）、下位（15社）で比較
- 上位企業は、委員会設置会社への移行、社外取締役の議長、女性取締役の任用が進む

			全体（昨年）	上位（昨年）	下位（昨年）
会社数			**100社（99社）**	**18社(17社)**	**15社（15社）**
項目	会社機関	監査役会	**45社(50社)**	1社（2社）	12社（12社）
		監査等委員会	**26社（22社）**	4社（3社）	3社（3社）
		指名委員会等	**29社（27社）**	13社（12社）	0社（0社）
	議長	社外	**29社（23社）**	9社（10社）	0社（0社）
		社内	**71社（76社）**	9社（7社）	15社（15社）
	取締役会構成	社内（1社平均）	**5.1名（5.4名）**	2.8名（3.1名）	7.0名（6.3名）
		社外（1社平均）	**6.0名（5.7名）**	7.6名（7.4名）	4.1名（3.5名）
		平均社外比率	**54.3%（51.8%）**	73.1%（70.8%）	36.7%（35.6%）
		社外取過半数	**52社（43社）**	18社（17社）	0社（0社）
	性別	女性取締役	**2.7名（2.4名）**	2.9名（2.8名）	1.9名（1.1名）
		女性比率	**24.4%（21.8%）**	28.5%（27.0%）	17.5%（13.0%）
	その他	平均年齢	**64.6歳（64.3歳）**	63.5歳（63.4歳）	65.0歳（63.5歳）
		平均在任年数	**4.7年（4.7年）**	3.7年（3.9年）	5.7年（5.4年）

（出所）各社開示資料（定時株主総会招集通知・有価証券報告書）より日本総研作成

Copyright (C) 2026 The Japan Research Institute, Limited. All Rights Reserved.

日米英のガバナンス構造比較（2025年調査）

モニタリングモデルへの移行は進んでいるが、米英と比較すると移行の途上であると分かる

			日本（TOPIX100）	米国（S&P100 ）	英国（FTSE100）
全体	会社数		100社	100社	100社
人数構成	取締役数平均		11.1名	11.6名	10.4名
	社外取締役数平均		6.0名（54.3%）	10.0名（86.6%）	8.2名（79.4%）
	女性占有率（社外）		24.4%（38.4%）	34.7%(38.5%)	44.5%(50.9%)
属性	平均年齢（社外）		64.6歳（66.2歳）	63.1歳（63.4歳）	60.6歳（61.7歳）
	平均在任期間（社外）		4.7年（3.3年）	8.0年（7.6年）	4.5年（4.1年）
	自社以外の兼任数（社外）		（1.03社）	（1.06社）	（1.26社）
委員会	平均設置数		3.3	4.4	4.1
	個別委員会設置状況	監査（リスク併設）	100社（-）	100社（6社）	100社（22社）
		指名（ガバナンス併設）	98社（-）　※	100社（99社）	100社（31社）
		報酬（経営人材併設）	99社（-）　※	100社（55社）	100社（2社）
		戦略	2社	24社	3社
		リスク（他委員会と併設）	8社	16社（8社）	22社（23社）
		ファイナンス（他委員会と併設）	-	31社（7社）	7社
		サステナビリティ（他委員会と併設）	8社	26社（25社）	54社（４社）
		テクノロジー	-	30社	10社

※このうち、「指名・報酬委員会」として一体運営している企業は24社

（出所）各社開示資料より日本総研作成

Copyright (C) 2026 The Japan Research Institute, Limited. All Rights Reserved.

日本総研 The Japan Research Institute, Limited

参考．退任取締役の年齢・在任期間

3カ国とも、退任取締役の平均年齢・在任期間は、取締役会の平均を上回る。これより年長者および長期在任者から退任していると思われる。

		日本 （TOPIX100）	米国 （S&P100 ）	英国 （FTSE100）
平均平齢	取締役会平均　① （社外）	64.6歳 （66.2歳）	63.1歳 （63.4歳）	60.6歳 （61.7歳）
	2025年退任取締役平均　② （社外）	65.9歳 （68.7歳）	65.5歳 （65.9歳）	62.0歳 （63.1歳）
	差分　②-①	1.3歳 （2.5歳）	2.4歳 （2.5歳）	1.4歳 （1.4歳）

		日本 （TOPIX100）	米国 （S&P100 ）	英国 （FTSE100）
在任期間	取締役会平均　③ （社外）	4.7年 （3.3年）	8.0年 （7.6年）	4.5年 （4.1年）
	2025年退任取締役平均　④ （社外）	5.5年 （5.7年）	10.5年 （9.8年）	6.4年 （6.6年）
	差分　④-③	0.8年 （2.4年）	2.5年 （2.2年）	1.9年 （2.5年）

（出所）各社開示資料より日本総研作成

Copyright (C) 2026 The Japan Research Institute, Limited. All Rights Reserved.

米国における指名委員会･報酬委員会

米国では指名委員会・報酬委員会の役割がそれぞれ大きく変化

- 指名委員会はDirector（CEO/社外取）の指名だけでなくガバナンス全般の課題を議論する場に
- 報酬委員会では、経営者の報酬・評価と併せて人材開発についても議論を行う企業が増加

2025年調査においては
S&P100のうち99社が
Nomination＆Governance
もしくはGovernanceという
委員会名称となっている

Independent Director | CEO | Executive Officer (CFO, COO, CxO) | Senior Executive

Board Member

Leadership Team

Nomination Committeeの役割拡大
前提となるガバナンス構造や実効性も議論の対象へ

指名（Nomination）	**Nomination Committeeで議論** 取締役会による監督の実効性を担保・維持するため、指名と後継計画が重要なスコープ また、Directorの個別評価を行うため、**実効性評価も実施**	**Nomination Committeeで議論** 取締役会の重要な監督はCEOの選解任であるため指名と後継者計画がスコープ	（CEOに指名権限は委譲されている）
後継計画（Succession Planning）			経営幹部の育成・人材開発は重要事項であるため **S&P100のうち55社がManagement DevelopmentもしくはTalent Managementを委員会の名称に加えている**（2025年調査）
評価（Evaluation）		**Compensation Committeeで議論** インセンティブを含めると報酬額が高額な上に、株式報酬が含まれるために議論のスコープは執行サイドに重きが置かれる	
報酬（Compensation/Remuneration	（定額であり大きな議論にはならない）		

（出所）日本総研作成

Copyright (C) 2026 The Japan Research Institute, Limited. All Rights Reserved.

日本総研 The Japan Research Institute, Limited

女性取締役の任用状況

各国において女性取締役の任用が進みつつある（執行サイドはCxOでも説明）

- 3カ国では英国の登用が突出しており、社外取締役は男女同数に迫りつつある
- 日本については社外取締役での登用は進み、米国に迫りつつある。今後の課題は執行サイドにおける女性登用
- 上位職においても各国とも女性任用を加速しつつある。手始めとしては、社外取締役の取り纏め役であるLead Independent Director（米国）、Senior Independent Director（英国）で女性を任用

■取締役の女性任用状況

年	日本（TOPIX100）			米国（S&P100）			英国（FTSE100）		
	社内	社外	全体	社内	社外	全体	社内	社外	全体
2025	**7.9%**	**38.4%**	**24.4%**	**9.7%**	**38.5%**	**34.7%**	**19.7%**	**50.9%**	**44.5%**
2024	6.0%	36.4%	21.8%	10.6%	37.8%	34.1%	19.3%	49.2%	42.8%
2023	4.4%	32.7%	18.6%	（調査実施せず）					
2022	3.7%	29.4%	16.1%	9.4%	36.1%	32.5%	14.7%	45.1%	38.5%

■社長・CEO等の女性任用状況

	日本（TOPIX100）			米国（S&P100）			英国（FTSE100）		
	社長	議長	筆頭	CEO	Chairman	Lead	CEO	Chairman	Senior
2025	**0/100**	**4/100**	**-**	**8/101**	**9/100**	**21/72**	**10/94**	**18/100**	**59/100**
2024	0/100	3/100	1/4	9/101	11/100	21/74	11/100	14/100	50/100
2022	0/100	2/100	-	9/101	10/100	9/80	11/100	16/100	31/100

（出所）各社開示資料より日本総研作成

Copyright (C) 2026 The Japan Research Institute, Limited. All Rights Reserved.

日本総研 The Japan Research Institute, Limited

参考．日本における女性取締役の任用状況

取締役においては女性の任用が進みつつある

- 本年度、新任取締役の女性取締役比率は初めて30%を超える。トータルでの女性の任用が進む。
- 一方で、女性取締役は圧倒的に社外取締役での任用（2025年は半数に到達）。社内の登用については１桁%にとどまっていたが、2024年で10%を超える。今後のさらなる積極的な内部での登用が期待される
- なお、今回調査（2025年）において、TOPIX100企業で女性取締役がゼロの会社は０社。監査役を含めてもゼロの会社も０社

年	新任			社内			社外		
	総数	女性	率	総数	女性	率	総数	女性	率
2025	**162**	**53**	**32.7%**	**74**	**9**	**12.1%**	**88**	**44**	**50.0%**
2024	173	50	28.9%	83	10	12.0%	90	40	44.4%
2023	184	44	23.9%	84	7	8.3%	100	37	37.0%
2022	165	36	21.8%	78	7	8.9%	87	29	33.3%
2021	153	34	22.2%	78	3	3.8%	75	31	41.3%
2020	141	32	22.7%	63	3	4.7%	78	29	37.1%

年	参考：全体			社内			社外		
	総数	女性	率	総数	女性	率	総数	女性	率
2025	**1,113**	**272**	**24.4%**	**509**	**40**	**7.9%**	**604**	**232**	**38.4%**
2024	1,102	240	21.8%	531	32	6.0%	571	208	36.4%
2023	1,094	203	18.6%	547	24	4.4%	547	179	32.7%
2022	1,102	177	16.1%	573	21	3.7%	529	156	29.4%

（出所）各社開示資料（定時株主総会招集通知・有価証券報告書）より日本総研作成

Copyright (C) 2026 The Japan Research Institute, Limited. All Rights Reserved.

参考．女性役員の任用状況

監督サイド（社外）だけでなく、執行サイドにおいても女性役員の任用拡大が期待される

- TOPIX100における、執行サイド（執行役、執行役員およびCxO）における女性比率は下表のとおり。なお、取締役と執行役員、取締役・執行役・執行役員とCxOについては、重複があると思われる
- CxOについては、取締役・執行役・執行役員の内数とすると、女性役員はおおむね７％程度であり、現段階では十分な経営者プールが形成されていないと想定される（米英は3倍程度の水準）
- CxOについては、CHROおよびCSuOが比較的女性比率が高いものと思われる（米英も同様な傾向）

	取締役			執行体制		
	合計	社外	**社内**	**執行役**	**執行役員**	**（CxO）**
総数	1,113	604	509	402	1,869	**（503）**
女性	272	232	40	30	131	**（56）**
比率	24.4%	38.4%	**7.9%**	**7.5%**	**7.0%**	**（11.1%）**
参考：米国	34.7%	38.5%	**9.7%**	**–**	**–**	**（32.2%）**
参考：英国	44.5%	50.9%	**19.7%**	**–**	**–**	**（35.3%）**

	CxO（主なもの）					
	CEO	CFO	**CHRO**	CDO	CTO	**CSuO**
総数	76	67	**42**	44	33	**23**
女性	1	4	**8**	3	0	**13**
比率	1.3%	6.0%	**19.0%**	6.5%	-	**56.5%**
参考：米国	8.0%	16.0%	**75.7%**	24.5%	15.6%	**69.2%**
参考：英国	10.5%	21.1%	**87.1%**	27.2%	26.9%	**50.0%**

（出所）各社開示資料（定時株主総会招集通知・有価証券報告書）より日本総研作成

Copyright (C) 2026 The Japan Research Institute, Limited. All Rights Reserved.

日本総研 The Japan Research Institute, Limited

社外取締役の報酬

社外取締役の報酬水準は3国間で相違があると思われる

- 社外取締役の獲得競争が激化したこと、近年のガバナンス改革で役割の重要性が認識されたことが、報酬水準の上昇理由と思われる
- 日本については、米国・英国と比較すると基本年俸については大きく変化は無いが、議長・筆頭独立社外取締役については水準の開きがあると想定される。また、インセンティブを付与するかは今後の議論

	社外取締役				
	区分	2025年		2024年	
		総額	基本年俸	総額	基本年俸
米国	Chairman (Independent)	79,265千円 (523千ドル)	36,123千円 (241千ドル)	82,316千円 (544千ドル)	41,072千円 (271千ドル)
	Lead	64,180千円 (428千ドル)	26,872千円 (179千ドル)	64,234千円 (424千ドル)	27,527千円 (182千ドル)
	上記以外	56,244千円 (375千ドル)	**19,282千円** (129千ドル)	60,434千円 (399千ドル)	21,161千円 (140千ドル)
英国	Chairman	102,730千円 (530千ポンド)	96,158千円 (498千ポンド)	104,131千円 (544千ポンド)	90,446千円 (473千ポンド)
	Senior	29,578千円 (153千ポンド)	28,129千円 (145千ポンド)	26,795千円 (140千ポンド)	25,383千円 (133千ポンド)
	上記以外	24,271千円 (125千ポンド)	**22,739千円** (117千ポンド)	22,542千円 (117千ポンド)	21,461千円 (112千ポンド)
日本	社外取締役 社外監査役	21,525千円	**20,431千円**	–	–

（出所）各社開示資料より日本総研作成

Copyright (C) 2026 The Japan Research Institute, Limited. All Rights Reserved.

日本総研 The Japan Research Institute, Limited

取締役・監査役のスキル構造

各社開示のスキル・マトリックスは内容にバラつきがあるため、弊社で個人ごとにスキルを精査

- 2019年調査と比較すると、モニタリングモデルを意識して重要なスキルは強化されつつある
- 企業価値向上を監督するに必要なスキルのカバー率向上、男女差の解消が今後の大きな課題

スキル・経験		日本		米国	英国
		（2019年）	（2025年）	（2025年）	（2025年）
全般	経営全般	37.7%	36.2%	44.8%	28.8%
	グローバル	30.9%	65.8%	78.8%	81.8%
事業軸	経営戦略	38.9%	48.0%	75.0%	72.6%
	事業戦略	60.6%	62.6%	77.8%	73.7%
	営業・ﾏｰｹﾃｨﾝｸﾞ	46.3%	48.5%	44.1%	38.8%
	R&D・イノベーション	9.1%	17.4%	25.9%	10.8%
	技術	11.2%	16.5%	43.6%	28.1%
	品質・安全	10.5%	13.4%	18.4%	17.0%
	SCM・購買	5.3%	9.4%	8.4%	9.2%
機能軸	経営管理	14.8%	15.3%	2.7%	3.0%
	財務会計	19.8%	29.9%	29.7%	30.0%
	ファイナンス	**22.2%**	**42.3%**	**66.4%**	**58.9%**
	ＤＸ/ＩＴＣ	5.5%	17.4%	24.7%	20.0%
	組織・人事	9.6%	21.7%	14.7%	11.8%
	法務・コンプラ	15.0%	23.9%	9.6%	4.5%
	リスクマネジメント	**16.8%**	**62.6%**	**76.9%**	**81.6%**
	内部統制・監査	38.2%	46.0%	54.1%	58.7%
	ガバナンス	**15.8%**	**47.2%**	**76.1%**	**71.2%**
	行政対応	–	26.7%	41.3%	19.9%
	サステナビリティ	5.3%	29.7%	33.5%	43.9%
セクター	学術	10.3%	6.3%	9.9%	4.2%
	公共セクター	11.4%	10.0%	14.0%	8.4%
	金融セクター	11.9%	15.2%	25.8%	29.1%

モニタリングモデルの中核である、**「ガバナンス」や「リスクマネジメント」、「ファイナンス」**などの項目については、米国・英国の水準までには達してはいないが、2019年調査と比較すると大きくポイントが上昇。

企業価値の実質的な向上を目指すために必要な「経営戦略」、「ファイナンス」、「サステナビリティ」、価値毀損から守る「リスクマネジメント」、「ガバナンス」については今後も重要なスキル要素

日本においては、取締役のスキルについて男女差が大きい。特にマネジメントモデルの要素が残るなかで、事業軸のスキルについては男性優位の状況が続く

（注）保有スキルは、各社の開示資料を基に個々人の経歴を日本総研の基準で評価。そのため、会社の開示するスキルマトリックスとは合致しない。当該分析には監査役を含む。
（出所）各社開示資料（定時株主総会招集通知・有価証券報告書、海外はそれに相当する資料）より日本総研作成

Copyright (C) 2026 The Japan Research Institute, Limited. All Rights Reserved.

参考．取締役のスキル構造（男女差）

スキルのカバー率に、男女でどの程度の差異があるかを比較

- 経営・事業運営に関するスキル項目は男性優位、コーポレート機能は女性優位の傾向
- 米国、英国においては男女のスキル差は日本に比較して小さい

男性優位 10ポイント以上	中立 ±10ポイント内	女性優位 ▲10ポイント内

スキル・経験		日本（2025）			（2024）	（2023）	米国（2025）	英国（2025）
		男性	女性	差	差	差	差	差
全般	経営全般	52.1%	8.8%	43.3	43.3	42.4	35.5	30.5
	グローバル	71.9%	61.4%	10.5	11.9	10.3	1.0	3.5
事業軸	経営戦略	59.0%	34.2%	24.8	27.3	26.3	15.0	11.9
	事業戦略	76.2%	46.7%	29.5	33.2	32.6	15.5	6.0
	営業・ﾏｰｹﾃｨﾝｸﾞ	57.6%	41.9%	15.6	15.5	20.0	4.4	▲3.8
	R&D・イノベーション	22.0%	11.8%	10.2	8.8	6.6	▲0.8	▲1.6
	生産・技術	22.0%	7.0%	15.0	15.1	14.6	▲1.8	▲3.1
	品質・安全	17.7%	5.1%	12.6	11.6	12.5	5.3	0.9
	SCM・購買	12.8%	2.2%	10.6	10.0	10.2	1.0	1.8
機能軸	経営管理	15.7%	8.1%	7.6	10.5	8.2	▲1.6	▲2.0
	財務会計	28.2%	26.1%	2.1	5.3	8.9	▲3.0	8.7
	ファイナンス	44.8%	34.9%	9.9	11,3	10.6	12.5	14.4
	ＤＸ/ＩＴＣ	20.8%	15.1%	5.7	6.7	5.0	▲5.5	▲9.1
	組織・人事	20.0%	30.9%	▲10.9	▲9.9	▲9.5	▲1.8	▲9.1
	法務・コンプラ	19.6%	25.0%	▲5.4	▲3.7	▲5.1	▲4.0	▲2.8
	リスクマネジメント	54.8%	71.0%	▲16.1	▲17.1	▲14.8	▲3.4	3.9
	内部統制・監査	30.0%	53.7%	▲23.7	▲24.4	▲22.7	▲10.8	▲14.0
	ガバナンス	38.9%	76.1%	▲37.2	▲37.7	▲37.2	▲2.7	▲5.1
	行政対応	22.5%	33.5%	▲11.0	▲15.0	▲16.8	▲3.8	▲1.1
	サステナビリティ	29.5%	42.3%	▲12.8	▲15.7	▲17.3	▲7.7	▲14.8
セクター	学術	3.7%	14.0%	▲10.3	▲15.6	▲20.5	▲8.1	▲3.7
	公共セクター	7.8%	15.8%	▲8.0	▲10.0	▲12.4	▲5.7	▲3.2
	金融セクター	15.6%	21.0%	▲5.4	▲3.1	▲1.8	5.6	▲0.2

（出所）各社開示資料（定時株主総会招集通知・有価証券報告書、海外はそれに相当する資料）より日本総研作成

Copyright (C) 2026 The Japan Research Institute, Limited. All Rights Reserved.

日本総研 The Japan Research Institute, Limited

まとめ

全体的にはモニタリングモデルへの移行が進んでいる

・ 実質的なガバナンス向上のために、メンバー構成・体制整備・スキルカバーが今後重要になると想定

政策的後押しもあり、日本企業もモニタリングモデルへの移行が進む
具体的には機関設計の変更（委員会設置会社へ）や、社外取締役の増員など

取締役会アジェンダを補完する形で米英は委員会を設置
特に、サステナ・ファイナンス・リスク分野で顕著。審議時間・専門性で取締役会を補完

特に米国では指名委員会、報酬委員会の内容が変化
指名委員会はガバナンス全般をカバー、報酬委員会は経営陣の育成・サクセッションをカバー

女性取締役の任用は進むが社外取締役での任用が中心
業務執行取締役や執行役・執行役員など執行体制の女性比率増加は共通課題

社外取締役の報酬水準は3ヶ国で異なる。役割の実態に合わせた見直しが必要
社外取締役の負荷や、議長・筆頭独立、委員会などの役割も踏まえた体系へ

ファイナンス・リスク・サステナのスキルのカバー率は上昇するも米英とは未だ開きがある
モニタリング内容に合致したスキルのカバーを。今後の注目はセキュリティ・インテリジェンス

Copyright (C) 2026 The Japan Research Institute, Limited. All Rights Reserved.

3. コーポレートガバナンス改革の展望

Copyright (C) 2026 The Japan Research Institute, Limited. All Rights Reserved.

ガバナンスの強化に向けて

ガバナンスにおいて執行と監督は両輪。双方の強化が求められる

中長期的な企業価値・社会価値の向上（良質なFCF創出し続ける企業へ）

↑

モニタリングモデルを意識したガバナンス体制の整備

↑

適切な意思決定を行う執行体制の整備	執行に対して適切な監督を実施する体制の整備
「良質なFCFを創出し続ける」企業であるための存在意義（パーパス）、ビジョン、ミッションの討議	
サステナビリティを意識した中期経営計画・事業計画の討議	
機関設計および関連組織の整備・執行体制への権限移譲	
サステナビリティへの能動的な取組	取締役会・委員会での適切なモニタリング
「人的資本経営」への取組	
グループ内部統制・リスク管理・経営管理体制の構築（グループ・ガバナンス）	
経営陣・上級幹部職の報酬制度	指名・報酬委員会における適切な審議
CEO等経営幹部のサクセッション	実効性評価による取締役会のパフォーマンス評価
	社外取締役の確保も含めたボード・サクセッション

（出所）日本総研作成

Copyright (C) 2026 The Japan Research Institute, Limited. All Rights Reserved.

日本総研 The Japan Research Institute, Limited

モニタリングモデルの「実効性」を支える「ボード・サクセッション」

2015年のコーポレートガバナンス・コード以来、企業におけるガバナンス改革が進む

特に、モニタリングモデルを意識した、「取締役会の監督機能の強化」が重要なテーマに

- 取締役会・委員会にマッチした独立社外取締役のアサイン
- 経営環境、事業戦略に即した取締役会・委員会（監督機能の定期的な点検）
- 独立社外取締役のさらなるレベルアップ

取締役会が自律的かつ持続的に監督機能を発揮する仕組みが必要（ボード・サクセッション）

モニタリングモデルが確立する米英企業においても、取締役会の監督機能維持は重要課題。
このため、独立社外議長／筆頭独立社外取締役のもとで「ボード・サクセッション」を検討し、開示することが一般的に

独立社外議長／筆頭独立社外取締役のリーダシップ

- 独立社外取締役による監督体制を中長期で維持するためのプランと人材プールの形成
- 取締役会・委員会の機能維持・向上にマッチした独立社外取締役のアサインと個々のレベルアップ
- 実効性評価の実施と効果的なフィードバック

企業価値の毀損を防ぎ、新たな価値創造を働きかける意味で、監督機能は引き続き重要な機能

（出所）日本総研作成

Copyright (C) 2026 The Japan Research Institute, Limited. All Rights Reserved.

日本総研 The Japan Research Institute, Limited

ボード・サクセッションの推進

取締役会におけるモニタリングモデルの持続性の担保策も今後は重要ポイント

- 取締役会がその機能を発揮することが重要であり、その持続性をどのように担保するかの議論は非常に重要。そのためボード・サクセッションの推進が重要
- 推進のためには独立社外議長／筆頭独立社外取締役が重要な役割を果たす

取締役会の監督機能の「実効性」

取締役会の役割を踏まえた体制が持続的に構築できているか

↓

ボード・サクセッション

中長期視点での取締役会の機能を発揮し続ける取締役構成、アサイン、人材の獲得計画についてトータルで計画する

↑

ボード・リーダーシップ

取締役会の機能を発揮するためには、独立社外議長／筆頭独立社外取締役がリーダーシップを発揮できる体制が必要

取締役会での審議事項の整理	外部環境や戦略、内部構造を踏まえつつ、取締役会の役割・機能を定義。これを踏まえて、取締役会で審議すべきテーマを整理。
機関設計と委員会構成	取締役会での審議テーマに沿って適切な機関設計を選択するとともに、特に監督機能について専門性が必要なテーマについては、追加の委員会設定を検討
取締役の人員構成	取締役会が役割・機能を発揮する構成を検討 ・社外・社内の比率、任期・年齢構成、多様性 ・審議テーマ、委員会とのスキルの適合性 特に、後者についてスキルマトリックスを活用
実効性評価	取締役会（含む委員会）が当初想定した機能を果たしているかを評価し、結果をもとに次年度および中長期の取締役会・委員会および構成員の在り方を検討する
後継者計画（ｻｸｾｯｼｮﾝ･ﾌﾟﾗﾝ）	取締役会の継続的な機能発揮を実現するための後継人員計画を検討。 ・Board Member（非執行取締役主体） ・Senior Executive（執行が作成、全体で議論）

（出所）日本総研作成

Copyright (C) 2026 The Japan Research Institute, Limited. All Rights Reserved.

日本総研 The Japan Research Institute, Limited

「ボード・サクセッション」確立に向けた3つの課題

ボード・サクセッションの運営体制

（取締役会）

議長（CEO兼務）

筆頭独立社外取締役

指名委員会
（過半数が社外で構成）

※筆頭独立社外取締役が
指名委員長を兼務

ボード・サクセッションの実施項目

（取締役会で議論）

ボード・サクセッションのレビュー

CEOサクセッションのレビュー

中長期の取締役会
委員会および
取締役の在り方

取締役会・委員会の
議案検討
（監督のスコープ検討）

CEO等シニア
エグゼクティブの指名

実効性評価の実施

重要事案の抽出と
特別委員会設置の要否

独立社外取締役
業務非執行社内取締役
の指名

独立社外取締役
業務非執行社内取締役
の評価とフィードバック

（指名委員会を中心に議論）

取締役会事務局

執行サイドとの調整

スキルマトリックス等の整備

外部評価
ｱﾝｹｰﾄ・ｲﾝﾀﾋﾞｭｰ設定

（特に独立社外）取締役会の候補者の探索

取締役のトレーニング

（出所）日本総研作成

Copyright (C) 2026 The Japan Research Institute, Limited. All Rights Reserved.

日本総研
The Japan Research Institute, Limited

取締役議長と筆頭独立社外取締役

取締役会議長・筆頭独立取締役については米国と英国でその形態が異なる

- 米国はCEO兼務が過半であり、その場合はLead Independent Directorを任用
- 英国はIndependent ChairmanとSenior Independent Directorで役割分担
- いずれにせよ「ボード・サクセッション」をリードする存在は必要（＝Board Leadershipと米英で呼ばれる）

	日本 （TOPIX100）	米国 （S&P100）	英国 （FTSE100）
取締役会議長（Chairman）の任用	多くの日本企業では社長を議長に任用していたが、近年は（会長などの）業務非執行の社内取締役を任用するケースも増加 ※2025年調査（2024年調査） 社内（執行）：27社（33社） 社内（非執行）：44社（44社） 社外取締役：29社（23社）	CEOがChairmanを兼ねるのが一般的であったが、近年は独立社外取締役をChairmanとして任用する企業が増加 ※2025年調査（2022年） CEOが兼務：56社（60社） CTOが兼務：1社（1社） 他社内任用：17社（15社） 独立社外を任用：26社（24名） ※2024年と2025年は変化なし	議長についてはIndependentであることが会社法で求められている
筆頭独立社外取締役の任用	社外取締役の取り纏め役として筆頭独立社外取締役を任用する会社もあるが少数 ※2024年調査では6社（4社）	CEOがChairmanを兼ねる場合には、Lead Independent Directorを任用する ※2025年調査では71社	議長の他に、社外取締役の取り纏めとしてSenior Independent Directorを任用
取締役会議長および筆頭独立取締役の報酬	調査中	Independent Chairmanの平均報酬は80百万円弱程度（基本報酬は35百万円程度） Lead Independent Directorの平均報酬は64百万円程度（基本報酬は27百万円弱程度）	Chairmanの平均報酬は、103百万円弱程度（基本報酬は96百万円程度） Senior Independent Directorの平均報酬は29百万円程度（基本報酬は28百万円程度）

（出所）各社開示資料より日本総研作成

Copyright (C) 2026 The Japan Research Institute, Limited. All Rights Reserved.

実効性評価をめぐる課題　～米英との比較から～

米英でも実効性評価は「手探り」の状態

- 特に、「社外取締役」の個人評価については米英においても大きな課題である
- 日本において実効性評価を意味のあるものにするためには幾つかのポイントがあると想定

日本における実効性評価	米英における実効性評価
• 事務局が実務を主導するため多くの企業での報告先は執行サイド • 社外取締役の評価の実施は少数に留まる • 何に活用するかが明確でない	• 社外取（Chairman、Lead）が主導であり、報告先は監督サイド • 評価は「ボード全体」、「Chairman、Lead」、個人と三段階 • 評価はAgenda、Composition、Successionに活用

社外取締役の個人評価は、日本だけでなく英米企業においても重要な課題

実効性評価の実施にあたっては、社外取締役のリーダーシップが必要

↓

リーダーシップを取れる社外取締役・体制の確保（筆頭独立、もしくは指名委員長）

事務局の強化と位置づけの変更（Report to を社外取締役に）

必要に応じて外部機関を活用（英国では3年に1度を目途）、もしくはAIを活用

（出所）日本総研作成

Copyright (C) 2026 The Japan Research Institute, Limited. All Rights Reserved.

日本総研 The Japan Research Institute, Limited

参考．米英における実効性評価

米英はモニタリングモデルが適切に機能しているかを、多面的かつ客観的に評価

・ Agenda設定、取締役の構成および個々の取締役の評価まで多面的に評価。なお主体は社外取締役である

項目	米国（S&P100）	英国（FTSE100）
プロセス	年次で取締役会・委員会・個人の評価を実施 - 外部機関の活用は任意であるが多くの企業で実施 - アンケート、個別面談、ピアレビュー、委員会ごとの評価が主流 - 評価結果はChairmanやLID（Lead Independent Director）がまとめ、ガバナンス委員会を経て取締役会で議	年次で取締役会・委員会・個人の評価を実施 - 3年に1度は外部機関による独立評価 - アンケート、インタビュー、会議、資料レビュー等を組み合わせる - 評価結果はChairやSD、Secretaryがまとめ、取締役会で議論
リーダーシップ	従来はChairmanやLIDが主導していたが、近年はガバナンス委員会のChairが主導（LIDとガバナンス委員会のChairの兼任率は高い）する企業も増加 - 実効性評価がスムーズに進むためSecretaryおよび事務局が積極的にサポート	従来はChairとSDが主導であったが、近年は指名委員会のChairをSDが兼任しリードする企業も増加 - リードするSDと第三者機関とのコミュニケーションを重視される傾向にある - 実効性評価はSecretaryが積極的に関与
第三者機関	取締役評価と（社外取締役の）候補者プールを連動させている企業も多く、サーチファーム系が起用されるケースも散見	FTSE100企業においては、実効性評価に特化した第三者機関を中心に独立評価を依頼
取締役の評価	個人評価はピアレビューや自己評価が一般的 - LIDやガバナンス委員会のChair（兼任が一般的）が個別面談でフィードバック - 評価結果は再任や指名プロセスにも活用（Board Refreshmentにおいて実効性評価に言及する企業が多い）	個人評価はChairやSDが主導し、1on1や自己評価、ピアレビューからのフィードバックを通じて実施 - 評価内容は出席状況、議論への貢献度、専門性、独立性など - Chair自身の評価はSDが主導して他の独立社外取締役で実施

（出所）各社開示資料より日本総研作成

Copyright (C) 2026 The Japan Research Institute, Limited. All Rights Reserved.

日本総研 The Japan Research Institute, Limited

参考．取締役会における「実効性」とは

これまで「実効性」の対象・定義については十分に議論がなされていない。その中で、日本企業においては自社のガバナンス形態を考慮した「実効性」を対象・定義を行い、向上策を検討すべきである

	考え方	参考．米国・英国の考え方
モニタリングの実効性	モニタリングモデルであることを前提とすれば、「実効性」とは、取締役会によるモニタリングが有効であるか否かを意味する ① モニタリング項目（アジェンダ）が、企業のリスクやオポチュニティに合致した適切なものであるか ② モニタリングを実施する項目と取締役のスキルがマッチしているか。また適性が担保されているか ③ 実効性担保のためのリーダシップ体制が存在するか	米国、英国企業は、業務執行をCEO以下の経営陣に委譲しており実効性評価は、主にモニタリングが有効であるか否かを判断する
意思決定の実効性	日本企業の多くは、取締役会において重要な業務執行の意思決定を行うマネジメントモデルとモニタリングモデルのハイブリッド形態である。そのため、上記に加えて「重要な意思決定が有効であったか」についても「実効性」の意味に含まれるが、判断軸として2つの考え方がある ① 意思決定に至るプロセスが適切であるか ② 意思決定の内容そのものが妥当であるか	モニタリングモデルにおいては本来は対象外であるが、仮に意思決定の良し悪しを評価することになっても意思決定のプロセスが適切なものかどうかの判断に留まる

（出所）日本総研作成

Copyright (C) 2026 The Japan Research Institute, Limited. All Rights Reserved.

日本総研 The Japan Research Institute, Limited

取締役会事務局の強化　～米英との比較から～

米英におけるGC/Secretaryはガバナンスにおいて大きな権限を有している

- 日本企業の場合、サポートスタッフの位置づけが一般的ではあるが、執行サイドに属しているため、社外取締役サイドからは十分な機能と言えない場合がある

日本における取締役会事務局

- 多くの企業は、法務・人事・もしくは経営企画部の下部・内部組織の位置づけ
- 執行部門から独立した権限、予算を有していないため、社外取締役との連携が充分に取れないことも多い

米英における取締役会事務局

- 一般的にSecretaryは、経営陣と社外取締役（Chairman、LID、指名委員長など）のデュアルレポートとなっている
- 上記を担保するため、Secretaryは経営会議（Executive Committeeなど）メンバーもしくはEVPやSVPなどの上級役員である
  - ✓ 米国（S&P100）、英国（FTSE100）双方とも4割はEVP／SVPもしくは、シニアリーダーシップ（Executive Committeeなど）のメンバー
  - ✓ 上記の過半がGeneral Counselを兼務、一部はCxOを兼務
- 経歴が公表されている英国のSecretaryは、弁護士（Inhouse Lawyer）もしくはガバナンスの専門家で約8割を占める
- このため、Secretaryは、監督に必要な、予算、人員、情報アクセスに関する権限、第三者機関やサーチファームとのネットワークを有す

日本と米英の違いを理解したうえで事務局の在り方を再検討

- ✓ 議長・筆頭独立社外取締役のミッション、報酬、遂行に必要となる権限の明確化
- ✓ 経営陣、取締役会双方と円滑なコミュニケーションと職務遂行を行う人選
- ✓ 予算、情報アクセスなどの組織運営基盤の整理

（出所）日本総研作成

Copyright (C) 2026 The Japan Research Institute, Limited. All Rights Reserved.

日本総研 The Japan Research Institute, Limited

参考．取締役会事務局の3ヶ国比較

取締役会事務局は、英米ではSecretaryが担う

- 米英のSecretaryはインハウスロイヤーなど法律関係職が主体。General CounselやCLOとの兼務が多い
- 米英の多くの企業では、SecretaryはLeadership Teamの一員でもあり、執行と監督の架け橋でもある
- 上記に対し、日本企業の多くは単なる、執行体制の一部であり、単なる「事務局」機能に留まっている。

日本 （TOPIX100）	米国 （S&P100）	英国 （FTSE100）
• 取締役会事務局は、多くの企業で法務・総務、人事、経営企画、秘書などのコーポレート部門の配下にあり、独立した部署を設置している企業は少ない ✓ 法務・総務：株主総会の取扱いを担っていた関係上、事務局も担当 ✓ 人事：取締役の選任について関与している場合は、事務局を担う ✓ 経営企画：近年のCG対応は戦略、ファイナンス、リスクマネジメントなど多方面にわたるため経営企画の対応力が必要 ✓ 秘書：役員人事などは機微事項のため秘書が兼任	• 取締役会の事務局は、Corporate Secretaryが担っている（Proxy Statementなどの提出責任者も担っている） • Secretaryの多くは企業法務のバックグラウンドを有する（弁護士資格を有するインハウスロイヤーであるのが一般的） • Secretaryは、Senior Leadershipなど経営チームのメンバー（100社中44社） ✓ Senior LeadershipのSecretaryのうち、General Council兼務は44社中30社、CxO兼務は11社 • 上記のうち、女性のSecretaryは半数以上を占める（44社中、26社）	• 取締役会の事務局は、Company Secretaryが担っている（なおSecretaryは会社上登録が義務付け） • 同左 • Secretaryは、Senior Leadershipなど経営チームのメンバー（100社中45社） ✓ Senior LeadershipのSecretaryのうち、General Council兼務は44社中30社、CxO兼務は5社 • 上記のうち、女性のSecretaryは半数以上を占める（44社中、25社）

（出所）各社開示資料より日本総研作成

Copyright (C) 2026 The Japan Research Institute, Limited. All Rights Reserved.

日本総研 The Japan Research Institute, Limited

執行体制の強化　～日本企業におけるCxO制度導入～

ガバナンスの観点からも、強い執行組織の編成と適切なアジェンダが重要である

- 取締役のアジェンダ（議題）に対応する形で執行側のアジェンダ設定も必要
- CEOもアジェンダを設定し、マネジメントチームがその下部構造としてCxOアジェンダを構成

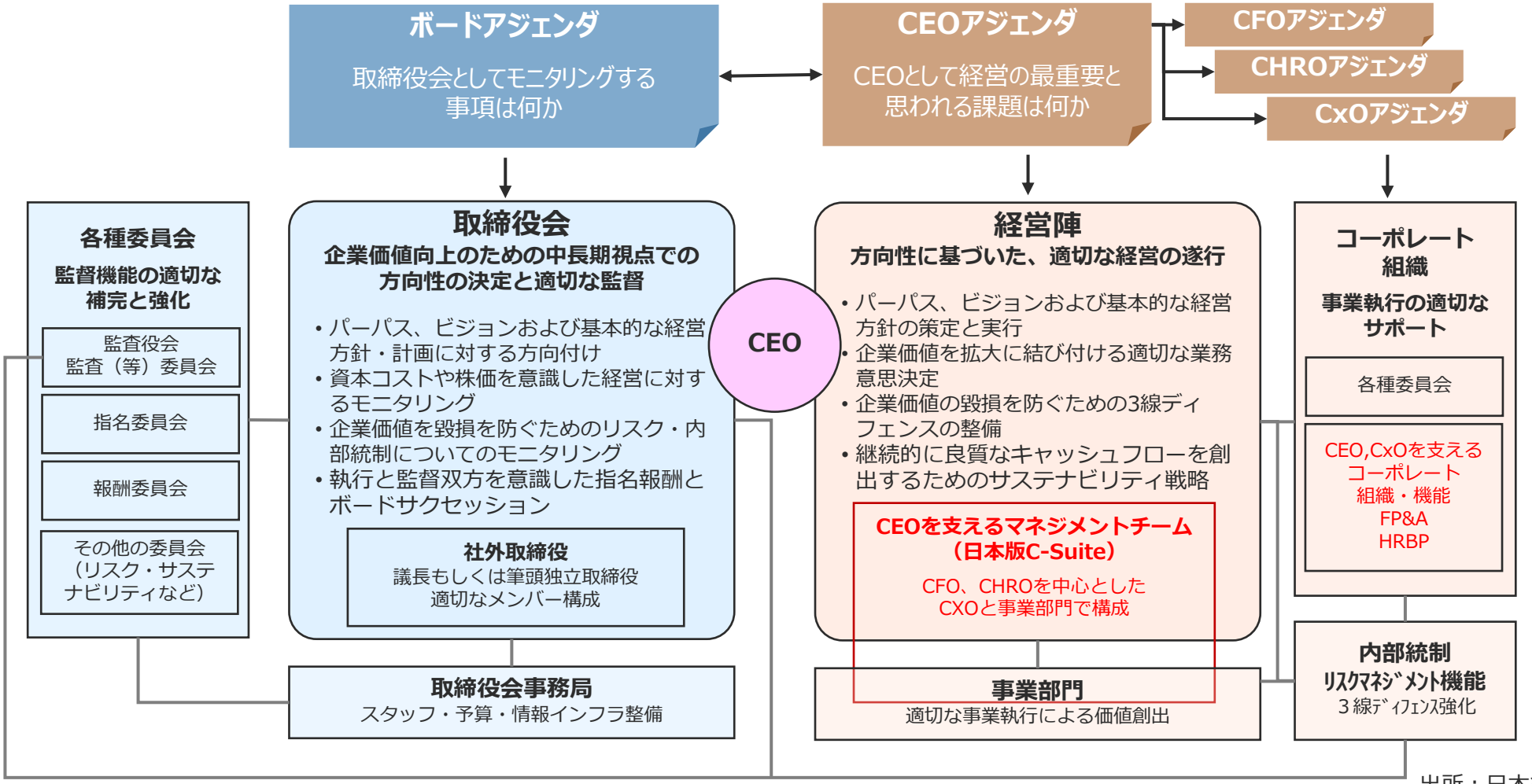

出所：日本総研

Copyright (C) 2026 The Japan Research Institute, Limited. All Rights Reserved.

日本総研 The Japan Research Institute, Limited

日本企業におけるCxO体制拡大の背景

下記の3つの理由から、近年日本企業でもCxO体制が注目されつつあると想定される

グローバルビジネスへの対応	• 特に、グローバルで事業展開を行う企業において、円滑にビジネスを進めるためには、海外企業と職位等の整合性・互換性があることが望ましい
投資家への対応	• 投資家を中心とするステークホルダーは、取締役の監督機能から、経営陣の執行機能に関心が移行している。海外の機関投資家が増加していることもあり、外部からも理解しやすい経営体制が求められる
経営幹部人材の確保と育成	• 企業価値・人的資本・サステナビリティ・デジタル・テクノロジーなどの専門性が高く、かつマネジメント素養が高い人材を内部から選抜、外部から登用するためにも、CxOという形で定義することが合理的である

（出所）日本総研作成

Copyright (C) 2026 The Japan Research Institute, Limited. All Rights Reserved.

日本総研 The Japan Research Institute, Limited

日米英におけるCxOの導入状況

日本においてもTOPIX100（100社）は8割弱がCxOの呼称を利用

- CFO、CHROは日本でも採用企業が増加。次いでCTO、CDO/CIOなども一部企業にて採用
- 一方で従来の呼称と併用、もしくは呼称の単純な置き換えにより具体的なミッション等が明確でない企業も多い

呼称		日本企業 TOPIX100	米国企業 S&P100	英国企業 FTSE100	備考
CEO	Chief Executive Officer	76/100	100/100	95/100※	※Chief Executive 34社含む
COO	Chief Operation Officer	18/100	31/100	31/100	
CSO	Chief Strategy Officer	29/100	25/100	22/100	
CFO	Chief Financial Officer	67/100	100/100	95/100※	※Finance Director 6社含む
CHRO	Chief HR Officer	42/100	70/100	62/100	近年はCPOという呼称も増加
CSuO	Chief Sustainability Officer	23/100	13/100	6/100	減少傾向
CTO	Chief Technology Officer	33/99	45/100	26/100	
CRO	Chief Risk Officer	21/99	25/100	16/100	
CDO/CIO	Chief Digital/Information Officer	44/99	53/100	22/100	
CAO	Chief Administration Officer	11/99	20/100	14/100	

出所：各社開示資料を基に日本総研作成

Copyright (C) 2026 The Japan Research Institute, Limited. All Rights Reserved.

参考．CxO体制導入における検討事項

CxO体制導入に際しては、下記の検討項目があると想定される

- 従来のポジションの「名義替え」ではない実態を伴う変革を目指すのであれば、目的の明確化が重要
- 検討項目は人事・組織・ガバナンスの多方面に及ぶため総合的に検討することが望ましい

CxO体制を導入する目的の明確化

↓

CxO体制の具体的設計

ガバナンス整備
- 業務執行取締役、執行役・執行役員とCxO体制の関係性および序列の再整理
- CxOの序列に基づく、取締役会、各委員会の出席・陪席

CxOの役割・権限
- 自社にどのようなCxOが必要なのか
- CEOとCxOの役割分担
- 具体的なCxOの役割
- 役割遂行のために必要な権限

組織・制度改革
- CxOの役割・権限に合致する形での組織改革と分掌・権限の再設定
- CxOの役割遂行に必要なレポートラインやKPIの整備

ボードアジェンダ
- 取締役会の監督項目としてのボードアジェンダをCEO/CxOアジェンダと連動する形で毎年アップデート
- ボードアジェンダを起点に、社外取締役の構成、スキル、後継者計画を検討

CxOアジェンダ
- CEOアジェンダを毎年アップデート
- CEOアジェンダと連動する形で、下部構造としてCxOアジェンダをアップデート
- 中期計画・事業計画と連携

CxOサクセッション・教育
- 次世代のCxOを選抜・育成するための仕組み整備（従来の「ジュニアボード」からの移行）
- CxOサクセッションの観点から、中長期でジョブ型人事への移行検討

出所：日本総研

Copyright (C) 2026 The Japan Research Institute, Limited. All Rights Reserved.

日本総研 The Japan Research Institute, Limited

企業価値マネジメントを実践するための具体的取組

資本コストをベースに各種の取組を連動させることが重要

- 一方で率をベースにした経営は縮小均衡を招く。一定規模の確保も重要なポイント
- 目標とする企業価値に必要なFCFを導き出すとともに、そのFCFの質的側面・持続性を問うことが必要

投資家とのコミュニケーション

・施策の適切な開示と対話の実施

ストラテジック・レビューの実施

・自社の企業価値の試算
・投資家との対話の論点を整理

中期経営計画の策定

・中期的な企業価値の目標（PBR水準、有利子負債水準）
・目標とする資本効率性（ROICとWACCの関係性）
・目標を達成するための必要FCF水準（資本コストから算出）
・中期的成長のための投資
・最適資本構成に基づく財務戦略

資本コストのマネジメント

・企業価値向上に資する資本コスト水準の設定
- ✓ 納得性のある資本コストの試算
- ✓ 有利子負債の適切な水準設定
- ✓ 株主還元も含めた自己資本のコントロール

事業ポートフォリオマネジメント

・資本効率を高めるために、資本コストを判断基準とした事業再編の推進
- ✓ 資本コストをベースとしたハードルレートの設定
- ✓ 戦略・ファイナンス双方の視点での議論と意思決定、モニタリング

事業のROICマネジメント

・各事業が資本コストを上回るようなFCF水準と資本効率性の追求
- ✓ トップラインおよび利益の確保
- ✓ 運転資本および事業用資産の圧縮によるキャッシュコンバージョンサイクルの確立

（出所）日本総研作成

Copyright (C) 2026 The Japan Research Institute, Limited. All Rights Reserved.

日本総研 The Japan Research Institute, Limited

参考．変化する経営計画の策定方法

従来の「積上げ・予算編成型」の経営計画から、「企業価値目線」での経営計画への変化が重要

従来の経営計画

ポイント

外部環境や内部構造、さらには過去の業績推移から、売上高・利益・FCF水準の目標を設定（特に近年は、売上高より利益水準、さらにはFCF水準に主眼が推移）

PROS

・構成要素の分解がシンプルであるため、財務やファイナンスのリテラシーが低い、各部門の責任者や担当者にブレイクダウンが容易

CONS

・企業価値との関係が示されていないため、投資家に事業計画の蓋然性の説明が難しい
・各部門の責任者・担当者に企業価値の意識付けが困難である

企業価値向上のための経営計画

ポイント

明確な企業価値の目標を設定することから、売上・利益の目標を設定

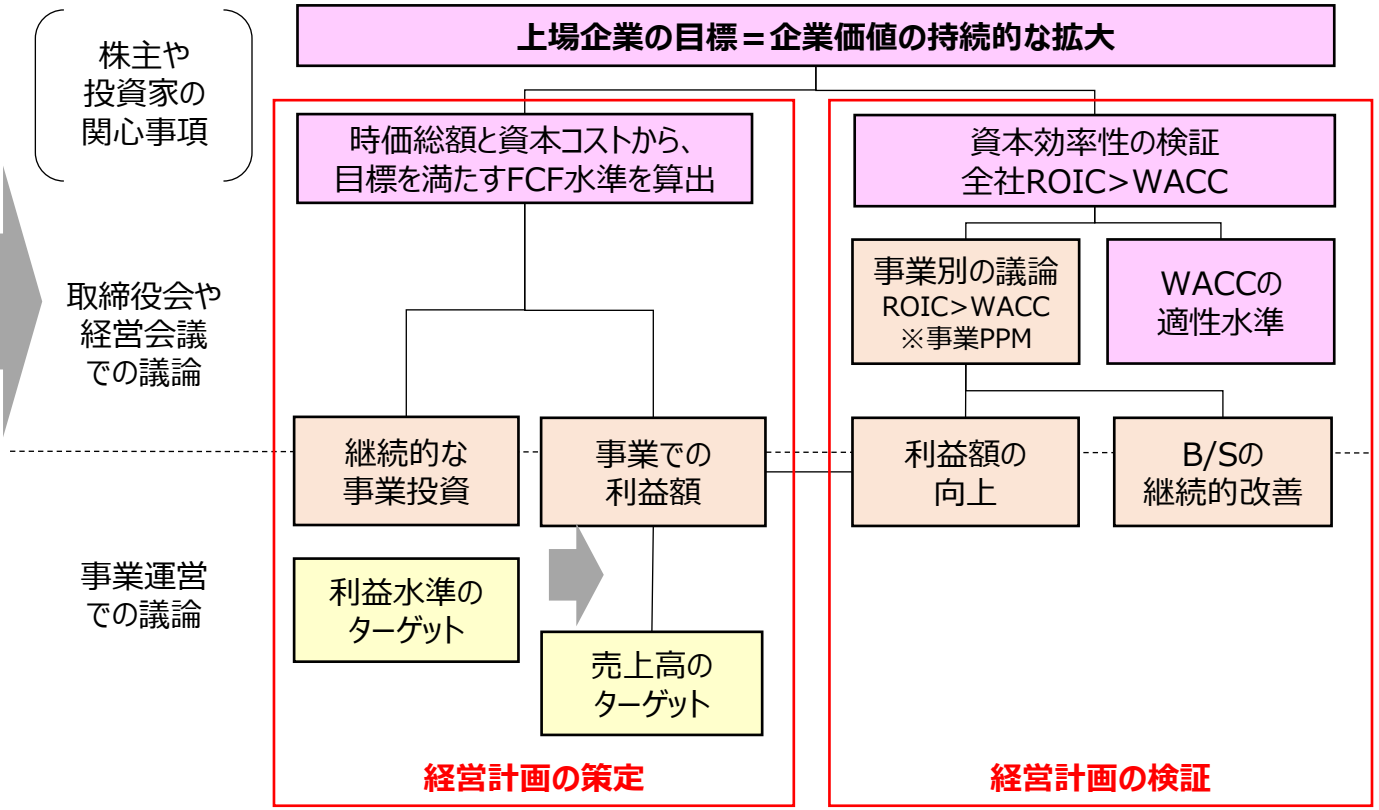

（出所）日本総研作成

Copyright (C) 2026 The Japan Research Institute, Limited. All Rights Reserved.

日本総研 The Japan Research Institute, Limited

参考．企業価値アプローチによる経営管理

経営計画の策定方法の変化により、経営管理手法も企業価値や資本コストを意識する方法に

- なお、当該モニタリングはあくまでも企業価値・ファイナンス面（CFO目線）のアプローチであり、数値未達にの場合においても、戦略面を考慮しつつ対処方針を討議

目標設定（イメージ）

企業価値の目標について、下記の条件で仮設定
（目標イメージ：仮設定）
株価水準　***円
※時価総額　*****百万円

↓

実勢資本コストを7%と設定すると、上記水準を達成するためのFCF水準は下記と想定される
（目標イメージ：仮設定）
FCFターゲット水準　****百万円
営業利益ターゲット水準　*****百万円

↓

従来の予算管理に加えて、各事業会社に下記の目標を設定・展開する
- ✓ FCFの目標値（上記から展開）
- ✓ ROICの目標値（*%±α、実勢資本コストに各事業の特性を配慮）

展開とモニタリング（イメージ）

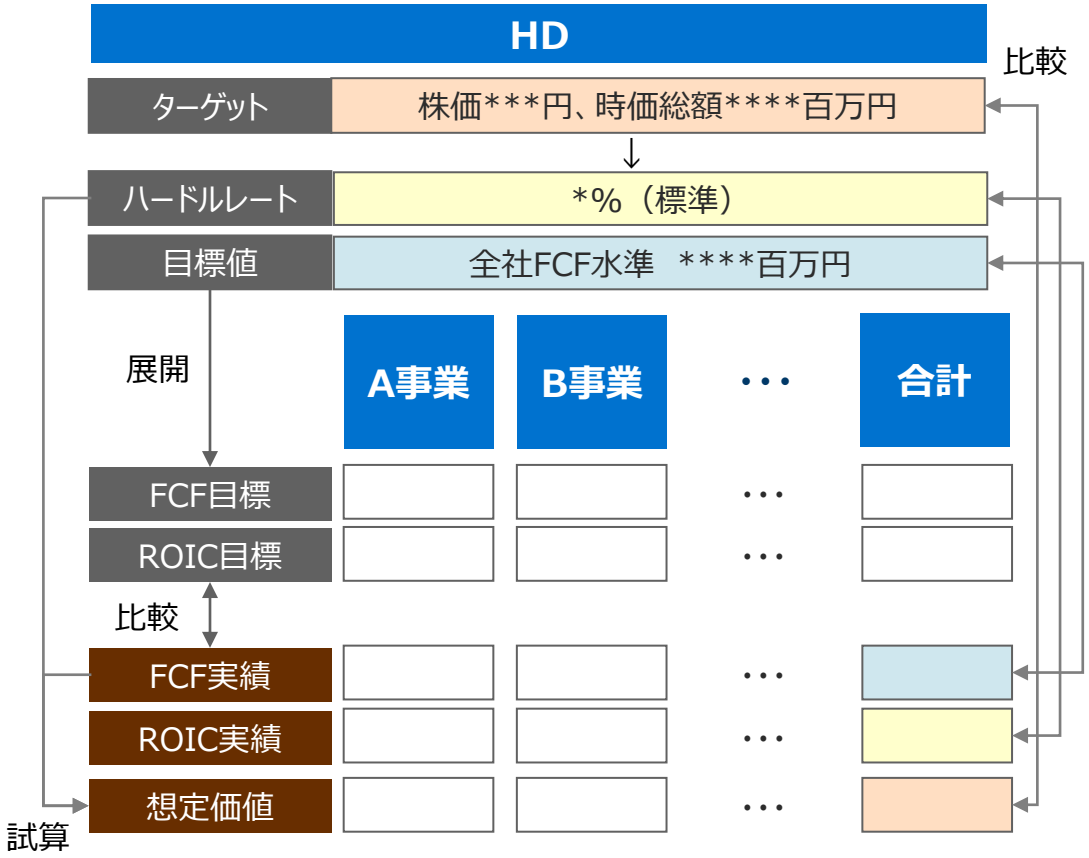

（出所）日本総研作成

Copyright (C) 2026 The Japan Research Institute, Limited. All Rights Reserved.

日本総研 The Japan Research Institute, Limited

参考．事業ポートフォリオマネジメントの構築

事業と財務、双方の視点をぶつけ合うことが、「肌触りのある」ポートフォリオ構築の議論につながる

- ガバナンス議論においては、財務視点に偏りがちであるという課題が存在
- ROICは重要であるが「率」に偏重すると縮小均衡になる。「規模」拡大も重要な要素

事業戦略（COO/CSO）視点でのアプローチ

- 事業戦略（COO/CSO、事業部門長）の視点から事業性を評価し、重点領域を特定する
- 中長期に創出される営業CFの目標と、実現のために投下する投資CFを明確にする

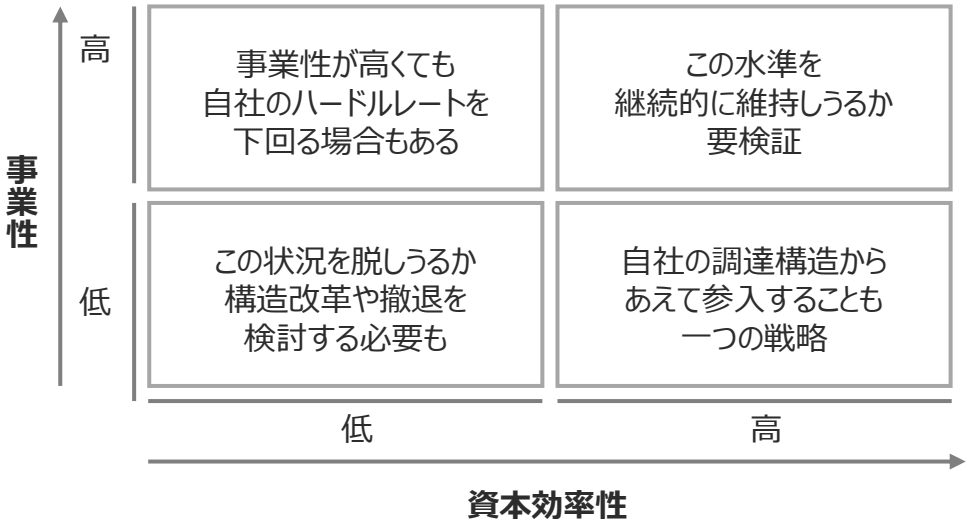

財務戦略（CFO）視点でのアプローチ

- 資本コストから全社のハードルレートを設定し、投下資本効率と比較（ハードルレートを下回る事業について問題提起）
- 目標とする企業価値水準に必要なFCFの水準を明確にする

- 経営会議において、双方の視点をぶつけて目標水準・投資額の設定と配分を議論、確定する
- 議論した内容を、改めて取締役会で議論することで投資家目線での検証を行う

経営意思決定（取締役会・経営会議）

（出所）日本総研作成

Copyright (C) 2026 The Japan Research Institute, Limited. All Rights Reserved.

日本総研 The Japan Research Institute, Limited

重要性を増す企業の「Intelligence」

変化の激しい時代において、情報感度の向上は必須。インテリジェンス機能への注目が高まる

外部環境の変化、経営戦略の視点やプロセスの変化、
AI時代における企業の仕組みの変革など

持続的な成長のための
Strategy

着実な変容を促す
Transformation

経営Agendaの
明確化

変化を先取りできる
Intelligence

これまでの「経営情報」の取組

経営者
×
経営企画部門
×
事業部門

- 経営者が本当に必要な情報が社内にないため、経営者が自身で情報収集
- 情報の編集、解釈における壁打ち相手の不在
- リソースの関係上、連続的かつ網羅的な情報収集に限界がある
- Forcastかつ現在の事業に近い情報収集が主体。
- 現在の戦略を肯定するための情報収集が主体

変化のスピードアップ
・
テクノロジの進展
・
ステークホルダー増加
・
情報取集手段多様化

これから必要となる「Intelligence」

社外取締役
CEO/CxO
Intelligence 機能
外部組織

- Intelligenceを蓄積し、適切な経営Agendaの設定（ガバナンスの視点からはBoardで適切に共有）
- Intelligence機能を担い、統括する責任者の明確化（海外はCorporate Affiairs の管下が多い）
- 政府機関や海外企業の情報収集体制や各種機能を参考に、必要な形で仕組みを構築
- 戦略が自社で完結しない時代に、Intelligence担当者の（政府や他社との）ネットワーキングが重要に

Copyright (C) 2026 The Japan Research Institute, Limited. All Rights Reserved.

日本総研 The Japan Research Institute, Limited

まとめ

ガバナンスの「実効性」を高めるためには、執行・監督双方での取組が重要

- 執行側は「CxO・リーダーシップチーム」の在り方、監督側は「ボード・サクセッション」がキーとなる

取締役会の監督機能の持続的な向上は、社外取締役が主導権を有する
米英では社外取議長もしくはLID/SDを中心とした「ボード・リーダーシップ」が重要視される

日本における「ボード・サクセッション」成功の鍵は議長／LID、事務局、実効性評価
適切なアジェンダに基づく取締役のアサインと評価

実効性評価における社外取締役の個人評価は大きな課題
個人評価のハードルは米英も高い。そのための「仕掛け」が必要

執行と監督の適切な橋渡しができる事務局機能の強化が重要な課題
ただし米英のGC/Secretaryのコピーでは機能しない。日本企業の構造に見合う機能設計を

企業価値はそももそ執行サイドが創出する。そのためにも執行体制の高度化が重要
ﾘｰﾀﾞｰｼｯﾌﾟﾁｰﾑ再構築、CxO体制、ｺｰﾎﾟﾚｰﾄ機能強化、3線ﾃﾞｨﾌｪﾝｽ整備など課題は山積

企業価値マネジメントは引続き重要。適切なメカニズムの構築が必要
一方で「率」の経営のみでは成長は実現できない、「量」に対しての配慮も必要

執行・監督双方においてもインテリジェンス機能は今後重要に
経済安全保障や地政学リスク、テクノロジーの変容をリスクとオポチュニティにどう取り込むか

Copyright (C) 2026 The Japan Research Institute, Limited. All Rights Reserved.

日本総研について

Copyright (C) 2026 The Japan Research Institute, Limited. All Rights Reserved.

会社概要

■ 名称	株式会社日本総合研究所 The Japan Research Institute, Limited
■ 創立	1969年2月20日
■ 資本金	100億円
■ 従業員	3,258名（2024年3月末現在）
■ 株主	株式会社日本総研ホールディングス
■ 本社	◆東京本社 〒141-0022 東京都品川区東五反田2-18-1 ◆大阪本社 〒550-0001 大阪市西区土佐堀2-2-4
■ 支社	シンガポール インド フィリピン
■ グループ会社	株式会社日本総研情報サービス 株式会社JSOL JRI Europe, Ltd.（ロンドン） 日綜（上海）信息系統有限公司
■ 営業に関する登録	プライバシーマーク使用許諾事業者 許諾番号：11820002号

SMBC

- 三井住友フィナンシャルグループ https://www.smfg.co.jp/
- 三井住友銀行 https://www.smbc.co.jp/
- SMBC信託銀行 https://www.smbctb.co.jp/
- 三井住友ファイナンス&リース https://www.smfl.co.jp/
- SMBC日興証券 https://www.smbcnikko.co.jp/
- 三井住友カード https://www.smbc-card.com/
- SMBCコンシューマーファイナンス http://www.smbc-cf.com/
- 日本総合研究所 https://www.jri.co.jp/
- 三井住友DSアセットマネジメント https://www.smd-am.co.jp

Copyright (C) 2026 The Japan Research Institute, Limited. All Rights Reserved.

弊社組織体制

組織図（2025年7月1日現在）

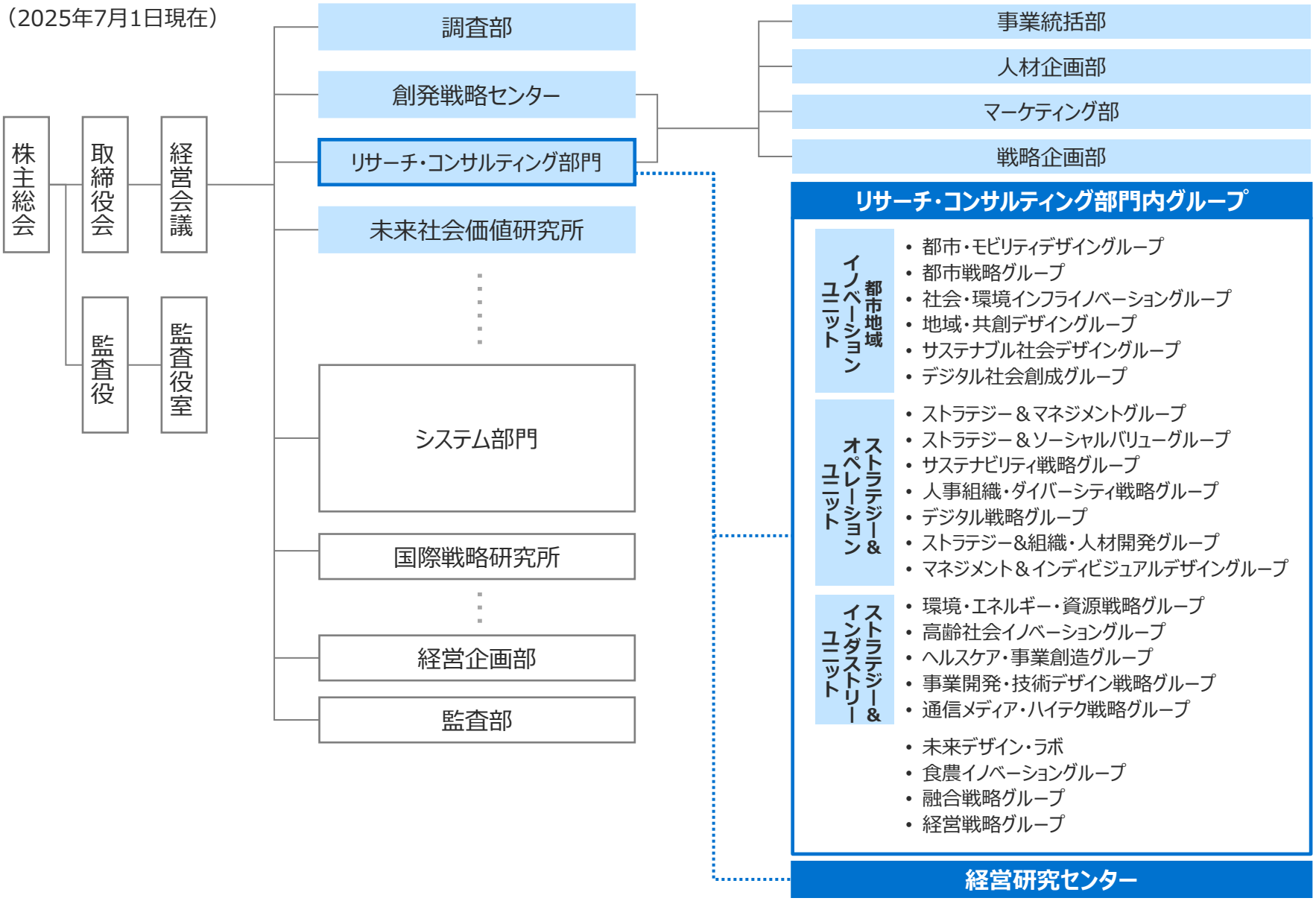

Copyright (C) 2026 The Japan Research Institute, Limited. All Rights Reserved.

日本総研 The Japan Research Institute, Limited

経営研究センターについて

近年、外部環境において、経営に様々なインパクトをもたらすファクターが高頻度かつ複雑化して発生しており、これらの適切に企業として対応する必要があります。弊社においては、日本のトップ企業に対して、変化の激しい時代に対応すべく、「**Intelligence × Strategy × Transformation**」の視点で先端的プラクティスの探索と紹介を行います

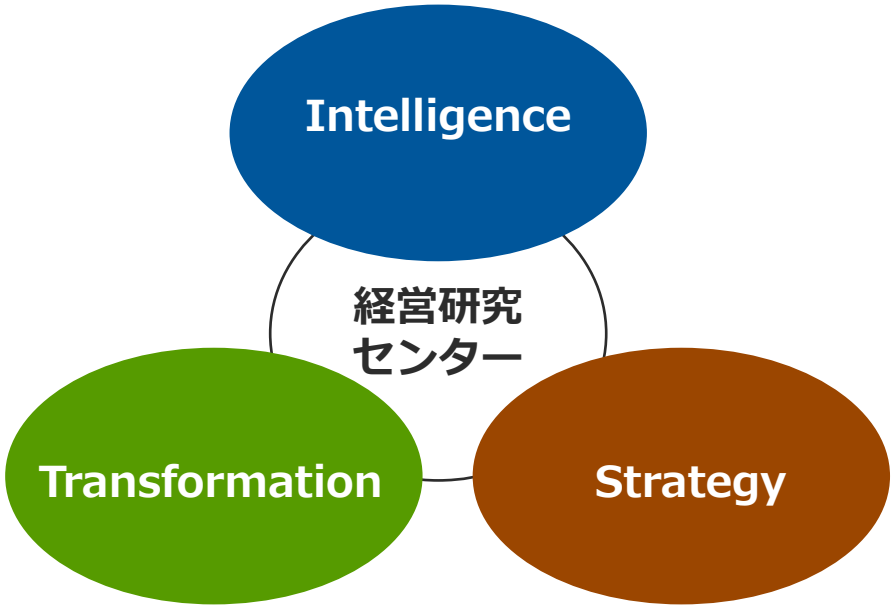

次世代・先端のプラクティスの探索・紹介で
日本のトップ企業の競争力強化に貢献

領域	視点と想定テーマ
Intelligence	産業・企業の構造的な転換を促す端緒の探査と、分析、シナリオ策定を通じ、トップマネジメントの長期的な企業変革への仕掛けを支援する ✓ Corporate Intelligence組織・機能 ✓ Intelligence基盤・分析手法 ✓ Scenario, Story構築の技法
Strategy	外部環境や内部構造の変化に適切に対応できるような戦略フレームの再設計 ✓ 地政学・地経学、経済安全保障 ✓ バックキャストを利用した未来洞察 ✓ 心理学・リベラルアーツの応用
Transformation	Intelligenceより導きだされた、Strategyを実践するための仕組みの再構築 ✓ 次世代のサステナビリティ・ガバナンス ✓ CxO体制・アジェンダと組織改革 ✓ 企業価値評価2.0と経営管理手法革新

運営体制

センター長
山田 英司（やまだ えいじ） 理事

副センター長（Transformation領域担当）
斉藤 岳（さいとう がく）プリンシパル

副センター長（Strategy領域担当）
浅川 秀之（あさかわ ひでゆき）プリンシパル

Copyright (C) 2026 The Japan Research Institute, Limited. All Rights Reserved.

日本総研 The Japan Research Institute, Limited

ご清聴いただきありがとうございました

株式会社日本総合研究所　経営研究センター

理事　山田　英司
E-mail: yamada.eiji@jri.co.jp

株式会社
日本総合研究所

〒141-0022
東京都品川区東五反田2丁目18番1号　大崎フォレストビルディング

〒550-0001
大阪市西区土佐堀2丁目2番4号　土佐堀ダイビル

本資料の著作権は株式会社日本総合研究所に帰属します。

Copyright (C) 2026 The Japan Research Institute, Limited. All Rights Reserved.