2026

کتێبی

سەختیەکانی ژیان

ڕۆژێکی نوێ

وتە

لە نوسینی : محمد احمد

کتێبە هەمەجۆرەکە

کتێبی

سەختیەکانی ژیان
ڕۆژێکی نوێ
وتە

لە نوسینی : محمد احمد

« پێشەکی »

بِسْمِ اللَّهِ الرَّحْمَنِ الرَّحِيمِ

سەرەتا بەناوی خودای گەورە و میهرەبان

سەرەتا سوپاس بۆ خودای گەورە کە یارمەتیدام و هێزی پێبەخشیم لە ئامادەکردنی ئەم کتێبە . کتێبی هەمەجۆر لە ژێر ناونیشانی ﴿ سەختیەکانی ژیان ، ڕۆژێکی نوێ ، وتە ﴾ ئەمە یەکەم بەرهەمی منە کە لە نوسنی خۆمە بە هاوکاری چەند کەسێك و هاوڕێیەکی خۆشەویستمەوە نوسیمە لێرەوە سوپاسیاندەکەم کە لەگەڵم ماندووبوون لە ئامادەکردنی ئەم کتێبە ، ئەم کتێبە جگە لەم سێ بابەتەی کە ئاماژەم پێداوە چەند بابەتێکی تریش لە خۆ دەگرێت هیوادارم کە سوودی هەبێت بۆتان ، لە کۆتایی پێشەکیەکەم دەڵێم هیچ کەسێك لە خۆیەوە نابێتە نوسەر یان شەعیر یان هەر کەسایەتیەکیتر هەمیشە ئاستەنگی و ئازارەکانی ژیان ئەوانەی کردوە بە کەسایەتیەك بۆ دەربڕینی هەستەکانی ناخیان .

« سەختیەکانی ژیان »

« سەختیەکانی ژیان »

سەختیەکانی ژیان بۆ ئێمەی مرۆڤ هەر لەگەڵ لە دایکبوونمان نەوە دەستپێدەکات یەکەم ڕووبەڕووبوونەوەی ئێمە لەگەڵ سەختیەکانی ژیان دوای لە دایکبوون لەگەڵ هەڵمژینی ئۆکسجینی ئەم ژینگەیە کە بوونەوەران لێی دەژین ، بەڵام سەخترین سەختیەکانی ژیان بۆ ئێمەی مرۆڤ لەم کاتە دەستپێدەکات کە دەگەینە تەمەنێك کە هەموو قورسەیەکانی ژیان دەکەوێتە سەرشانمان یەکەم هەنگاوی سەختیەکانی ژیان دەستپێدەکات بۆ ئێمەی مرۆڤ . لە دوای ئەم کاتە ئیدی سەخترین کاتە کانی ژیان دەستپیدەکات ، سەختیەکانی ژیان تەنها کارکردنی ڕۆژانە نییە کە ماندوو دەبیت سەختی ژیان بریتییە لە بێ دەنگەیەکی قوڵ کە ئەم کاتە مرۆڤ لەگەڵ سەخترین کاتەکانی ژیانی بەرەنگار دەبێتەوە . نەبوونی پارە و پوڵ ژیانی مرۆڤ سەخت ناکات بەڵکوو تەنها ئاماژەیەك بە مرۆڤ دەکات لە داهاتوویکی نزیکدا تۆشی سەختێیکی ژیان دەبێتەوە . جۆرەکانی سەختی ژیان زۆرە وەك ﴿ سەختی دارایی و ئابووری ، سەختی کۆمەڵایەتی و خێزان ، سەختی تەندروستی و جەستەیی ، سەختی دەرونی و سۆزداری ، سەختی بێ دەنگی ﴾ بەڵام بەڕایی منی نوسەر سەختی بێ دەنگی سەخترین سەختیەکانی ژیانە . بۆیە هەندێك جار ئێمەی مرۆڤ هەر یەك لەم جۆران سەختیانەی ژیانی سەروە لە خۆمان سەختر دەکەین داوای ئەوەی کاتێك بە ئاگادێنەوە ئەو کاتە هەستدەکەین کە چۆن ژیانمان لە خۆمان سەختکردوە .

سەختی بێ دەنگی ، کاتێك ئێمەی مرۆڤ لەسەر کارێك یان ڕووداوێك یان هەر شتێك بێ دەنگ دەبین ناتوانین هیچ کاردانەوەیەکمان بۆ ئەم کار و ڕووداوە هەبێت ئەو کاتە دەبێت هەست بکەین کە ئەمە سەخترین کاتەکانی ژیانە . جۆرێکیتری سەختیەکانی ژیان لە دوای سەختی بێ دەنگی سەختی ئەم سەردەمەیە کە ئێستا تێدا دەژین هیلاکی و ماندوویەتیتیە کە بۆ پەیدایەکردنی تۆزێك نان لە بەیانیەکی زووە بۆ ئێوایەکی درەنگ لە ماڵ دەردەچین بۆ کار کردن ئەم جۆرە سەختیە بۆ هەر یەك لە ئێمەی مرۆڤ زۆر جیاوازە چونکە هەر مرۆڤە و بە ئەندازەیەك لەم جۆرە سەختیە دەبینێت لە ژیان . جۆرێکی تری سەختی بریتیە لە لەدەستدانی کەسێکی ئازیز جا ﴿ دایك بێت یان باوك بێت یان خوشك بێت یان برا بێت یان داپیر بێت یان باپیرە بێت یان هاوڕێیەکی ئازیزی بێت ﴾ ئەم جۆرە سەختیەش بۆ هەر مرۆڤێك جیاوازە هەر یەك لە ئێمە بە ئەندازەیەك لەگەڵ ئەم سەختیەی ژیان بەرەنگاردەبینەوە هەندێکمان دەتوانین بەرگەی ئەم سەختیە بگرین هەندێکیشمان ناتوانین بەرگەی ئەم جۆرە سەختیە بگرین . سەختی تەندروستی و جەستەی یەکێکیتر لە سەختیەکانی ژیانە کاتێك بە هۆی هەر شتێکەوە توشی لەدەستدانی لە کارکەوتنی هەر بەشتێکی جەستەت دەبیتەوە ناتوانی بە ئارازووی خۆت ئەوای دەتەوێت بیکەی جا چ نوێژکردن بێت کە نەتوانی بە شێوەیەکی ئاسایی وەك کەسانی تر ئەنجامی بدەی یان کار کردن و سەیرانێك و گەڕانێکی خۆش ئەنجام بدەی بە کورتی لە خۆشیەکانی ژیان بێبەش ببیت ئەش یەکێکە لە سەختیەکانی ژیان .

« ڕۆژێکی نوێ »

« ڕۆژێکی نوێ »

ڕۆژێکی نوێ تەنها هەڵهاتنی خۆر نییە لە خۆرهەڵاتەوە لە بەیانیەکی زوو یان تەنها خەوتنێکی لە شەو و هەستان لە خەو لە بەیانیەکی زوو ڕۆژێکی نوێ بریتییە لە هەر سەرکەوتن و شکست و خۆشی و ناخوشی . مرۆڤ کاتێك لە ژیان زۆر هەوڵی شتێك دەدات لە کۆتایی بەدەستی دەهێنێ ئەم کاتە بۆ ئەم کەسە دەبێتە ڕۆژێکی نوێ گرینگ نییە کە هەر کاتێك بێت ڕۆژ یان شەو بێت گرنیگ ئەوەیە بۆ ئەم مرۆڤە دەبێتە ڕۆژێکی نوێ ، ڕۆژێکی نوێ بۆ هەندێك کەس بەم شێوەیە دەستپێدەکات کە کەسێی قەردی ئەو نازانێ لە ژیانی دەچێتە دەرەوە ئەم ڕۆژە بۆ ئەم کەسە دەبێتە ڕۆژێکی نوێ ، کاتێك تۆ لەپاڵ کارێکی لەبەر خودا بۆ کەسێکی تری کردوە ئەم کەسە لەپاڵ دەستخۆشی و سوپاسگوزاری بۆتۆ دیاریەك یان شتێکت پێدە بەخشێت بۆتۆ دەبێتە ڕۆژێکی نوێ ، ڕۆژێکی نوێ بۆ هەر یەکێك لە ئێمەی مرۆڤ جیاوازە ، بۆ هەندێکمان ڕۆژێکی نوێ هەستانە لە خەو لە بەیانیەکی زوو بۆ کاردن بۆ هەندێکمان ڕۆژێکی نوێ لەگەڵ دڵخۆشمان دەستپێدەکات بۆ هەندێکمان ڕۆژێکی نوێ گەڕانەوە لە وەلاتێکی خەریبی بۆ نیشتمان دەستپێدەکات .

ڕۆژێکی نوێ واتا دەرفەتێکی نوێ لە ژیان بۆتۆ کە ببیت بەو کەسی کە دەتەوێت ، ڕۆژێکی نوێ کەسێك لەم کاتە دەستپێدەکات کە دوای ئەنجامدانی چەندین تاوانی گەورە دژی بە ئایین ئیسلامی لە کۆتایی دەگەڕێتەوە بۆ سەر ئایین ئیسلامی تۆبەدەکات ئەم کاتەت ئەمە دەبێتە ڕۆژێکی نوێ بۆ ئەم کەسە . ڕۆژێکی نۆی بۆ هەر یەك لە ئێمە چیرۆکێکی نوییە چیرۆکی ڕۆژێکی نوێ هێندێك لە ئێمە باش و وە ئی هێندێکمان خراپە . هەمیشە لە بیرت بێت ڕۆژێکی نوێ پێویستی بە هەواڵدانە تاکو پێی بگەیت. هەندێك کات ڕزگاربوون لە کەسێك کە زۆر ئازاری داوی دەبێتە ڕۆژێکی نوێ ، هەمیشە خودا بە تاقیکردنەوەیەکی بەندەکەی ڕۆژێکی نوێ بە بەندەکەی دەبەخشێت جا لە هەر ساتێکی ژیان بێت گرینگ نییە گرینگ ئەوەی رۆژێکی نوێ بە بەندەکەی دەبەخشت .هەواڵدان بۆ ڕۆژێکی نوێ پێوستی بە باجدانە لە ژیان مرۆڤ بۆ ئەوەی بەهەشتەکەی خودا بەدەست بهێنێت پێویست لە هەرچی شتێك کە حەرامە یان حەرامکراوە دورکەوێتەوە .

«ووتـــــــــه»

« بێ دەنگی »

بێ دەنگیەکە لە ناخ و دڵمدایە

وەك ئەوەی بڵێی بە ژیانم هیچ قسەیەکم نەکردبێت

« پێناسەی خۆم »

بۆ ئەوەی پێناسەی خۆم لە دەمی تۆ ببیستم

ئەوە بە ئاکار و ڕەفتاکانمەوە دەتوانم پێناسەی خۆم لە دەمی تۆ ببیستم

« کەسێکی باش »

ویستم منیش کەسێکی خراپ بم

بەڵام نەم توانی باشیەکەم بەسەرم زاڵبوو

« کەسە کەوتووەکە »

ئەمشەو ئەگەر من سوڵتانی شارەکە بم پاشای نێو یاریگاکە بم

سوودی چیە کە من کەسە کەوتووەکە بم

« سەکەوتن »

نیوەی سەرکەوتن بریتییە لە کۆڵنەدان

« داوای لێبووردن »

کە هەڵەمکرد داوای لێبوردنم کرد ، کە هەڵەیان بەرامبەر کردم داوای لێبوردن

، لەبەر ئەوەی خاوەن دڵێکی باش بووم

« ژیانێکی تاڵ »

لە ژیانێکی وەك قاوەی تاڵ دەبێت خۆمان ببین بە شەکر

نەك قاوە تاڵەکە بکەین بە شەکر

« دڵ تەنگی »

دەڵێن برا کە دڵ تەنگ و غمبار دەبێت

پەنا بۆ لای خۆشکی دەبات

تا دەردە دڵی لەگەڵ بکە

« بــــەڕێـز بــــە »

هەوڵمەدە بەهێز بیت
هەوڵبدە بەڕێز بیت

« جوانی ئاسمان »

جوانی ئاسمان بە تاریکیەکەی نییە
بەڵکو ئەوە مانگ و ئەستێرەنە ئاسمانی جوانکردوە

« هـەڵەکـردن »

لەهەر شوێنك هەڵەتكرد بوەستە بەردەوام مبە

لاپەرەیەکی نوێ هەڵدەوە بەڕاستی دەستپێبکەوە بێ هەڵە

« گرینگی پێدان »

من گرینگی بە هیچ کەسێك نادەم

تەنها گرینگی بەو کەسە دەدەم کە شایەنی گرینگی پێدان بێت

« باشبوونی ئێمە »

باشبوونی ئێمە لەگەڵ مرۆڤەکان
تەنها بریاری مێشك نیە بەڵکو
بریارێکە لە دڵەوە دەدرێت و مێشك جێبەجیدەکات

« لە بێ دەنگیدا گەورە بم »

من فێربووم لە بێدەنگیدا گەورە بم چونکە تەنها جۆگەلە کەم ئاوەکان

کە لەکاتی ڕۆشتنندا دەنگ دروست دەکەن ڕووبارە قووڵەکان بێدەنگن

« قورسترین جەنگم »

قورسترین جەنگم ئەوە بوو کە لەگەڵ ناخی خۆمدا ئاشت بمەوە

ئێستا کە سەرکەوتووم هیچ باهۆزێکی دەرەوە ناتوانێت بێدەنگیم بشێوێنێت

« ژیـــــــان »

ژیان چەند سەیر تێدەپەڕێت

ئێمەش نازانین چۆن تێدەپەڕێت

« ڕێبوارێکی تەنها »

من ڕێبوارێکی تەنهای ڕێگایەکەم
هیچ کەس نەبووە ڕێبواری ڕێگاکەم

« میهرەبانی »

کـاتێك ناتوانن بگەنە ئاستی میهرەبانیت
ئەوە بوختانت بۆ هەڵدەبەستن

« هەموویان »

هەموویان با بچن بۆ لای یەك تەنهایی بۆ من باشترە

هەموویان با قسە لەگەڵ یەك بکەن بێ دەنگی بۆ من باشترە

« بـریـــاردان »

ئەو بریاری کە بە دڵ دەیدەم زۆر قورسترە

لەوەی کە بە مێشك بیدەم

« بابەتە هەمەجۆرەکان »

« مانەوەی پەیوەندی »

هەموو پەیوەندیەك ناخۆشی تێدایە تورەیی و لێك تێنەگەشتنیشی تێدایە هەندێکجار هەست دەکەی وەك جاران نەماوەی هەندێك جار بێزار دەبی لە قسە دووبارەکان لە بێدەنگیە قوڵەکان لە مەودای کە جار جار دەکەیتە نێوانتان بەڵام ئەوەی کە گرینگە ئەوەیە کە کێ دەمێنێتەوە کێ هێشتا ئامادەییە کە دوای هەموو دەمەقاڵێیەك لە دوای هەموو تورەبونێك بەردەم بێت چونکە ئەو شتەی پەیوەندی دەهێڵێتەوە بونی ناخۆشی نیە بەڵکو هەڵبژاردنی ئەو کەسەیە کە دوای هەموو ئەمانە هێشتا ئامادەییە بمێنێتەوە مانەوە ئاسان نیە بەڵام ئەوەی دەمێنێتەوە بەهای ئەو پەیوەندیە دەزانێ وە ناخۆشی نابێتە هۆی کۆتای پەیوەندیەکان بەڵکو ئەوە بێباکیە کە پەیوەندیەکان دەکوژێ!...

« كۆتا وێستگەی تەمەن »

کۆتا وێستگەی تەمەن ، ئێمەی مرۆڤ کاتێك لە تەمەنێکی بچووکین کە تەنها 10 بۆ 12 ساڵانێك دەبین وا بیر دەکەینەوە کە تەمەنێکی زۆر دەژین بەڵام ئەمە تەنها بیرکردنەوەیەکی منداڵیە لە مێشکی خۆمان جێگامان بۆ کردۆتەوە ڕاستیەکە ئەوایە کە کۆتا وێستگەی تەمەن لە هەناسەدانێکیشمان نزیکترە ڕۆژێك دێت کاتژمێرێك دێت خولەکێکدێت گشتیان تێدەپەڕێت دووبارە دەبێتەوە بەڵام کە گەیشتینە کۆتا وێستگەی تەمەن ئیتر جارێك و کۆتای دێت ئەم تەمەنە مردنێکی لە ناکاو کۆتایی بە هەموو شتێك دێنێت لەسەر ئەم دونیایە کەواتە تەنها بیرکردنەوەی منداڵیبوو کە بیرمان دەکردەوە کە تەمەنێکی زۆر دەژین ڕۆژانێکی زۆرمان لە پێشە تاکو پیر دەبین نا مرین کۆتا وێستگەی تەمەنیش مردنە ، خودایە مردنێکی جوانمان بە قسمەت بکات ...

« قـــــاوەکـەم »

قاوەکەم ! من هەمیشە بۆ مێشکێك ئاسوودە و جەستەیەکی ئارام پەنادەبەم بۆ قاوەکەم ، لە کاتی خوێندەوەی کێتبێك کە بە قوڵی دەچمە دونیای خوێندەوە زۆر هیلاك دەبم خواردنەوە قاوەکەم هەر زوو هیلاکیەکەم ناهێڵێت ئارامم دەکاتەوە ، قاوەکەم تەنها هاوڕێمە کە هەمیشە لەگەڵ مە بۆ خۆشیەکان ، بۆ ناخۆشیەکان ، ئازارەکان هەمیشە لام ئامادەیە بۆ ڕەواندنەوەی گشت بەربەستەکان . قاوەکەم تەنها شتێکی سادە و ئاسان نییە بەڵکو دونیایەکە لە جوانی و دونیایەکە لە ئازادی و دونیایەکە لە خۆشی و دونیایەکە لە وەلانانی گشت ناخۆشیەکان . **قاوەکەم هاوڕێکەمە ...**

« من باشم »

من باشم...

بەڵام هەست بە هیچ ناکەم.

نە خەمێك دەمكوژێت، نە دڵخۆشییەك دەمگەیەنێت بە ئاسمان.

ڕۆژەكان تێدەپەڕن وەك لاپەڕەی كتێبێك كە هیچ چیرۆكێكی تێدا نەبێت.

پێدەكەنم، قسە دەكەم، لەگەڵ خەڵك تێكەڵ دەبم...

بەڵام لە ناوەوە هەموو شتێك بێدەنگە.

هەندێك جار مرۆڤ نەخۆش نییە،

تەنها ماندووە لە هەستكردن.

ماندووە لە بیركردنەوە،

لە چاوەڕوانی،

لەوەی هەمیشە بەهێز دیار بێت لە كاتێكدا ناوەوەی شكاوە.

من باشم...

بەڵام ئەو "باشە"یە هیچ ڕووڵێكی تێدا نەماوە...

« ئەوانی کە زۆر هەواڵت دەپرسن »

ئەوانەی کە زۆر هەواڵت دەپرسن
نە بێ ئیشم نە بێکارن نە کاتی زیادەیان هەیە
ئەوان تەنها وەفایان هێندە گەورەیە بۆیە زۆر هەواڵت دەپرسن ،

ئەوانەی کە هەواڵت دەپرسن تەنها بۆ ئەوە نییە کە بە سادەی بەرێتبکات

بەڵکو بۆ ئەوەی هەمیشە لە باشی و باش بوونی تۆ دڵنیابن

بۆیە قەت ئەم کەسە لە دەست مەدە کە هەمیشە هەواڵت دەپرسێت و ئاگادارتە

قەدری ئەم نامە و پەیوەندی دەنگەنە بگرە کە هەمیشە بۆت دەنێرت هەواڵت دەپرسێت
ڕۆژێك دێت کە چی تر ئەم نامە و پەیوەندیانە بۆت نایە گوێت لەم دەنگە نابێتەوە کە
هەواڵت دەپرسێ .

« قـــــاوە »

قاوە هاوڕێی تێیایی و کۆکەرەوەی خەیاڵەکان

قاوە تەنیا خواردنەوەیەکی ئاسایی نییە، بەڵکو زمانێکی جیهانییە کە مرۆڤەکان بەبێ وشە لە یەکتری تێدەگەن. کاتێك لە بەیانێکی زوودا، بۆنە توند و خۆشەکەی لە ماڵەکەدا بڵاودەبێتەوە، وەك ئەوە وایە مژدەی دەستپێکردنی ڕۆژێکی نوێ و پڕ لە وزە بدات.

هەر چەندن ڕۆژێکی سەخت و دژوارت بەڕێ کردبێت و زۆر ماندوو بوبیت تەنها بە خواردنیەوە کوپێك لە قاوە هەر چی سەختی و دژواری ماندووبونی ڕۆژت لەبیر دەچێتەوە ، قاوە هاوڕێی کاتە سەختەکانە.

هەموو کوپێك قاوە، سەفەرێکی نوێیە بۆ ناو ناخی خۆمان. وەك مەولانا دەڵێت :

"هەندێك شت هەن کە بە تەنیا دەکرێن، وەك قاوە خواردنەوە و تێڕامان لە ژیان .

خواردنەوە قاوە چێژێکی تایبەتی هەیە بۆ ئەو کەسانەی کە دەزانن تامی کوپێك لە قاوە چۆنە ، قاوە تەنها شتێکی سادە نییە وە خواردنەوەکانی تر قاوە شتێکی تایبەتە کە لەکاتی خوادنەوە بە شێوەیەکی هونەری لەگەڵ جەستە مامەڵەدەکان وەك چۆن دەڵێن قەدری زێڕ لای زێڕینگرە ئەوە منیش دەڵێم قەدری قاوە لای کەسێکی قاوە خۆرە و دەزانێ چۆنە.

« بڕیاردان بە مێشك یان بە دڵ »

سەیرکە کوسی من ، ئێمەی مرۆڤ زۆر جار بۆ بڕیاردان دەکەوینە نێوان دوو بەربەست کە ئایا بە دڵ بڕیاربدەین یان بە مێشك بڕیاربدەین ، بڕیاردان لە کەسێکەوە بۆ کەسێکی تر زۆر جیاوازە کەسێك نە دڵێکی هەیە بۆ تێگەیشت نە چاوێکی هەیە بۆ بینین زۆر ئاسانتر بڕیاردەدات بە مێشك ، بەڵام کەسێك کە چاوێکی هەیە هەموو شتێك دەبینێت و دڵێکی هەیە لە هەموو شتێك دەگات بە دڵ بڕیاردەدات ، منیش دەڵێم بڕیاردان شتێکی ئاسان نییە ئەگەر بۆ کەسێکی ئاسایی ئاسان نەبێت ئەی بۆ کەسێك دەبێت چۆن بێت کە دڵێکی پڕ لە میهرەبانی هەیە بۆ ژیان بۆ گشت بوونەوەرەنی چواردەوری ، زۆربەی کاتە ئەو کەسانەی کە بە مێشك بڕیاردەدەن زوو پەشیمان دەبنەوە لەو بڕیارەی داویەتی بەڵام کەسانەی بە دڵ بڕیاردەدەن بە دەگمەن پەشیمان دەبنەوە چونکە هەمیشە بڕیارە ڕاستەکە دەدەن ، بۆیە دەڵێم هەمیشە بە مێشك بیربکەوە و بە دڵ بڕیاربدە ئەمە باشترین بڕیار دەبێت کە دەیدەی لە ژیان ،

لێردا شتێك باسدەكەم لە شێوەی چیرۆك بەڵام چیرۆكێكی ڕاستەقینە ، رۆژێك دوو هاوڕێ هەبوون هاوڕێیەكیان بۆ هاوڕێكەی تر هەمیشە بە دڵ بڕیاریدەدا جا ئەگەر ئەم بڕیارەی دەیدا لە بەرژەوەندی خۆشی نەبوویە بەڵام لەبەر ئەوەی بە دڵ دەیدا لای گرینگ نەبوو كە دەرئەنجامەكەی چۆندەبێت لای ئەو تەنها گرینگ ئەوە بوو كە بڕیارەكەی دەدا ، بەڵام ڕۆژێك هاوڕێكەی كاتێك لەسەر شتێكی بچووك زوو بڕیارێكیدا بە مێشك كۆتایی هێنا بەم پەیوەندییە نێوانیان بۆ هەمیشە جا من دەڵێم بۆ ئەوەی هاوڕێكی نزیك یان كەسێكی ئازیزت لەدەست نەدەی هەمیشە بە مێشك بیربكەوە و بە دڵ بڕیاربدە بۆ ئەوەی هەمیشە دڵ خۆش بیت ئەگەر دڵ خۆشیش نەبیت بەڵام ویژدانت ئاسودەبێت.

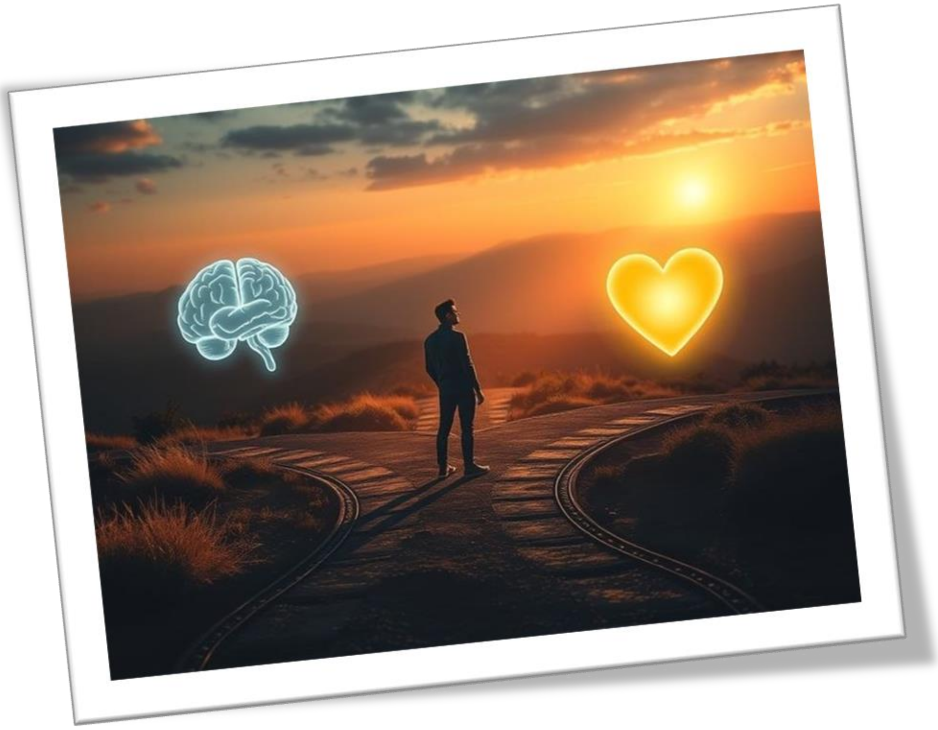

« خۆم بۆ کەسەکانی دەوربەرم »

سەیرکە کەسی من ، من زۆر جارە بۆ کەسەکانی دەورووبەرم خۆم کردۆتە قوربانی ، زۆرجار تەنها لەبەر ئەوەی کەسێك دڵی نەشکێ دڵی خۆم شکاندوە . زۆرجار بۆ ئەوەی کەسێك یان کەسانی دەورووبەرم زیانیان پێنەگات زیانم بە خۆم گەیاندوە ، خۆم کردۆتە قوربانی بۆ کەسانێك ئەسڵەن لاشیان گرینگ نەبووە بەڵام منیش گوتوومە شتە باش دەبێت تێدەپەڕێت لە کۆتایی سەیرم کردوە من بوومەتە کەسە کەتووەکە بومەتە قوربانی ، ئێمەی مرۆڤ زۆرجار یان هەندێك جار بۆ ئەوەی کەسێك یان کەسانی دەوروبەرمان دڵخۆش بن یان زیانیان پێنەگات خۆمان دەکەینە قوربانی بۆ ئەوان ، سەیرکە کەسی من هەمیشە لە ژیان کەسە باشکان یان کەس میهرەبانەکان بۆ ئەوەی زیان بە کەسێك یان کەسانی دەوروبەری نەگەیێنێت یان دلخۆشی بکات ئەو کاتەی کە خەمبارە یان کەسێك لە کەناری نائومێدی بگەیێنتە کەنارێکی پر لە ئومێد ئەوە ئامادەیە زیان بەخۆی بگەیێنت یان دڵی خۆی بشکێنێت بۆ ئەوەی کەسێك یان کەسانی دەوروبەری دڵخۆش بکات زیانیان پێنەگەیێنت . بەڵام هەمیشە خودا ئەو کەسە دڵ باش و میهرەبانانە بە شتێکی زۆر جوان و جیاواز پاداشت دەکاتەوە .

هەمیشە ئەوەت لەبیربێت ئەوە کەس باش و دڵ میهرەبانانە لەدەستمەدە دووبارە بوونەوەیان لە ژیانت ئەستمە چونکە پەیدابوونەوە کەسێکی تر وەك ئەم کەسە زۆر زۆر ئەستەمە کە بێ تووو هەموو جۆرێکی قوربانی بدات بۆ ئەوەی تۆ دڵخۆش بکات یان زیانت پێنەگەیێنت . لە کۆتایی دەڵێم کەسە باش و دڵ میهرەبانەکان هەمیشە لای بەندەکانی خودا وەك کەسێکی دۆراو یان کەوتوو یان نەزان و نەفام ! سەیردەکرێن بەڵام نازانن لای خودا چۆن پاداشت وەردەگرنەوە .

« ڕێز لە هەموو کەسێ دەگرم »

ڕێز لە هەموو کەسێ دەگرم

هەر کەسێ پێویستی پێم بێ یارمەتی دەدەم

تەنانەت ڕێز لە منداڵێکیش دەگرم

زەردەخەنە بۆ هەموو کەسێك دەکەم

ڕێز لە هەموو کەسێك دەگرم تەنانەت ئەو کەسەی بێ ڕێزیشم بەرامبەر دەکات

هەمیشە ڕێزی ئەو کەسە بگرە کە یارمەتیتدەدات ، ئەو کەسی ڕێزی لێ دەگری

لای ئەو کەسە ئەزیز دەبیت ، بۆیە هەمیشە ڕێزی یەکتر بگرن .

« چاوەڕوانی »

چاوەڕوانی ئەو شتە سەختەیە کە هەمیشە مرۆڤەکان ناچار بە شتێك دەکات ، بەڵام لە دوای چاوەڕوانی شتانێکی جوان چاوەڕێماندەکات ، چاوەڕوانی شێتکە کە هەمیشە پێویست سەبری لەسەر بگرین ، بەرهەمی چاوەڕوانی زۆر جوانتر و باشترە لە بەرهەمی پەلەکردن بۆیە هەمیشە سەبر بگرە لەسەر شتەکان چاوەڕوانبە شتە جوانەکان لە چاوەڕوانی بەدەست دێن . چاوەڕوانی زۆر کەسی شێتکرد و زۆر کەسیشی گەیاند بە کەناری ئارارمی و جوانی ژیان . هەندێك چاوەڕوانی سەختە بەڵام ناچاریە دەبێت چاوەڕوان بین ، چاوەڕوانی بەشە دانەبڕاوەکەیە لە مرۆڤ وەك چۆن بەشێکی ئەندامەکانی لەش بەشە دانەبڕاوەکەن لە جەستەی مرۆڤ . ئێمە هەندێك کات چاوەڕیێ گەڕانەوە کەسێك دەکەین کە بۆ هەمیشە ڕۆشتەوە و ناگەڕێتەوە ، هەندێك کات چاوەڕوانی بەدەستهێنانی خەڵاتێك یان ڕێزلێنانێك دەکەین.

« هاوڕێ »

هاوڕێ لە زمانی کوردی واتایەکی زۆر قووڵی هەیە لە ڕووی زمانەوانی لە دووبەش پێکدێت ﴿هاو﴾ واتا : ﴿هاوبەش.یەك.وەك یەك﴾ و ﴿ڕێ﴾ واتا : ﴿ڕێگا﴾ هاوڕێیەتی تەنها قسەکردن و پێکەنین و گاڵتەکردن نییە بەڵکو بریتیە لە کۆمەڵێك شت پشتیوانی و هاوکاری ، ئاوێنەی یەکتر ، نهێنی پارێز ، بێ بەرژەوەندی ، هاوخەمی و سۆز.

وتەیەکی ناودار هەیە دەڵێت:

"هەموو کەسێك دەتوانێت لەگەڵت بێت کاتێك لە ناو ئۆتۆمبێلێکی گرانبەهادایت، بەڵام هاوڕێی ڕاستەقینە ئەو کەسەیە کە کاتێك ئۆتۆمبێلەکەت تێکدەچێت، ئامادەیە لەگەڵت بە پێ بڕوات".

بە کورتی، هاوڕێ واتە "برا یان خوشکێك کە خۆت هەڵت بژاردووە.

هاڕێیەتیەك کە لەسەر بنەمای ئایینەوە دروستبوو بێت ئەستمە هەرگیز شکست بهێنێت. لێردا باسی دووجۆر هاوڕێ دەکەم یەکەم ئەو هاوڕێیی کە لە خوا ترسە و باشە هاوڕێیەکی باشە هەمیشە بەرەو کاری باشت دەبات هەرگیز بەلای کاری خراپت نابات هەمیشە ئەوەی بۆ خۆی پێی خۆشە بۆتۆش پێ خۆشە لە هەموو کاتێك لەگەڵتدایە لە خۆشی و ناخۆشی ئەوە هاوڕێیەکە لەسەر بنەمای سیقەپێکردن لەگەڵتە بۆ هەمیشە .

جۆری دووەم ئەو جۆرە هاوڕێیە کە لە خوا نەترسە و خراپە هەمیشە بەرەو کاری خراپت دەبات هەمیشە ئەیەوێت خۆی بەسەرت فەرزبکات و لە بچووکترین ڕووداو پشت تێدەکات جێت دەهێڵێت بۆ هەمیشە . قەت نایەوێت تۆ ببیتە کەسێکی سەرکەوتوو هەمیشە بە سەرکەوتنەکات دڵتەنگ دەبێت بە کەوتنەکانت دڵخۆش دەبێت ، لە هەردوو جۆری هاوڕێ خۆت بڕیاردەدەی کە کامە هاوڕێ هەڵدەبژێری و هاوڕێیەتی دەکەی هەڵبژاردنی هاوڕێ وەك هەڵبژاردنی شتێك نییە لە مارکێتێك یان بازارێك بەڵکو وەك هەڵبژاردنی هاوبەشی ژیانتە کە بۆ هەمیشەییە لە ژیان ئیرت بە مێشك بیربکەوە بە دڵ بڕیاربدە کەکێ دەکەیە هاوڕێی خۆ وەك ئەوەی کێ دەکەیە هاوبەشی ژیانی خۆت.

« نـــــاوەڕۆك »

پێشەکی 2
سەختیەکانی ژیان 3
سەختیەکانی ژیان 4
ڕۆژێکی نوێ 6
ڕۆژێکی نوێ 7
وتـە 9
بێ دەنگی 10
پێناسەی خۆم 10
کەسێکی باش 11
کەسە کەوتووەکە 11
سەکەوتن 12
داوای لێبووردن 12
ژیانێکی تاڵ 13

دڵ تەنگی 13
بەڕێز بە 14
جوانی ئاسمان 14
هەڵەکردن 15
گرینگی پێدان 15
باشبوونی ئێمە 16
لە بیر دەنگیدا گەورە بم 16
قورسترین جەنگم 17
ژیـــــــان 17
ڕێبوارێکی تەنها 18
میهرەبانی 18
هەموویان 19
بریاردان 19
بابەتە هەمەجۆرەکان 20
مانەوەی پەیوەندی 21
کۆتا وێستگەی تەمەن 22

قاوەکەم 23
من باشم 24
ئەوانەی کە زۆر هەواڵت دەپرسن 25
قـــاوە 26
بریاردان بە مێشك یان بە دڵ 27
خۆم بۆ کەسەکانی دەوربەرم 29
ڕێز لە هەموو کەس دەگرم 31
چاوەڕوانی 32
هاوڕێ 33

«« کــــــۆتــــــای »»

سوپاســ بۆ خوێندنەوەی ئەم کتێبە

لە هەڵە و کەم و کوریەکانم ببوورن

بە پێشنیار و ڕەخنەکانتان گەورەدەبم

2026
کتێبە هەمەجۆرەکە