En NetBeans, vamos al menú ***Archivo → Proyecto Nuevo***

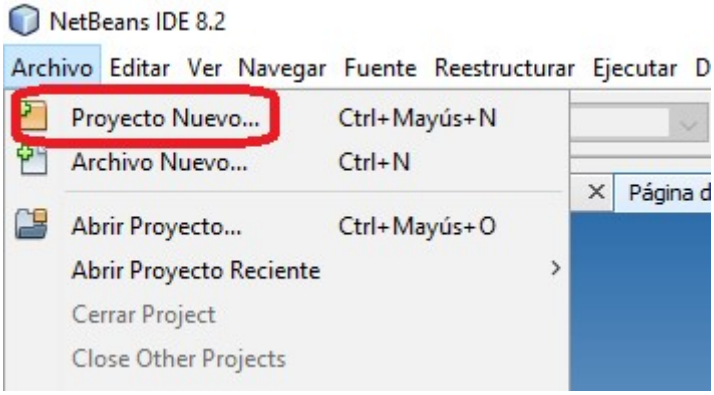

Elegimos la categoría *JavaFX* y el tipo de proyecto **JavaFX FXML Application,** y pulsamos en el botón "Siguiente".

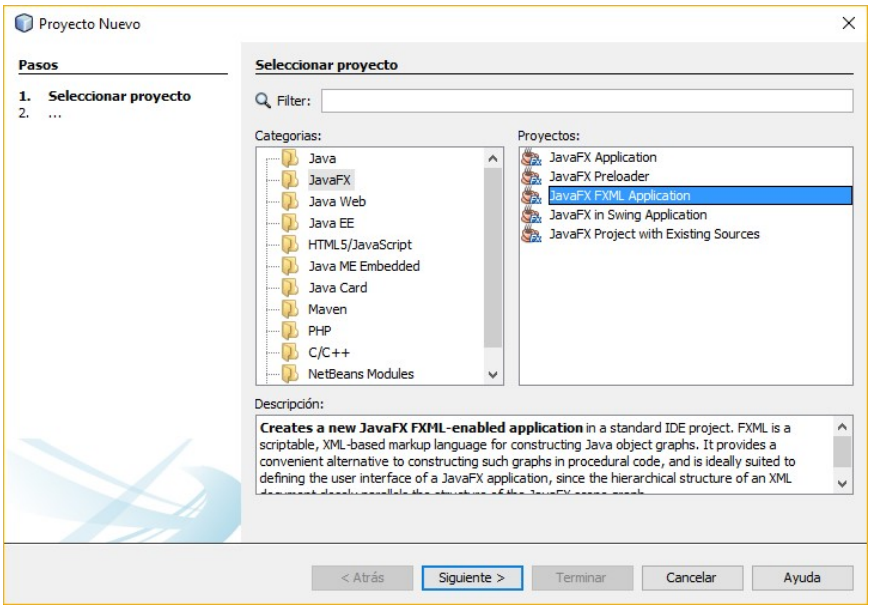

Ahora, escribimos un nombre para el proyecto "**JavaFXHolaMundo**" e indicamos un lugar en donde guardar el proyecto, presionamos el botón "*Terminar*" para crear el proyecto.

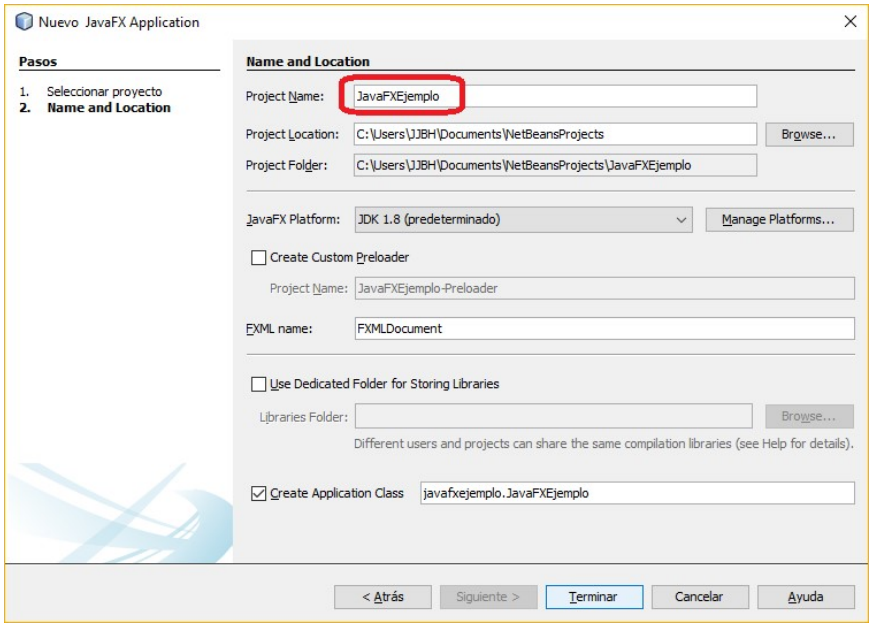

Tras darle a "Terminar" se genera la estructura de la aplicación. En la ventana de código nos aparecerá el siguiente código:

```
package javafxejemplo;

import javafx.application.Application;
import javafx.fxml.FXMLLoader;
import javafx.scene.Parent;
import javafx.scene.Scene;
import javafx.stage.Stage;

/**
 *
 * @author JJBH
 */
public class JavaFXEjemplo extends Application {

    @Override
    public void start(Stage stage) throws Exception {
        Parent root = FXMLLoader.load(getClass().getResource("FXMLDocument.fxml"));

        Scene scene = new Scene(root);

        stage.setScene(scene);
        stage.show();
    }

    /**
     * @param args the command line arguments
     */
    public static void main(String[] args) {
        launch(args);
    }

}
```

Y en la ventana con la estructura del proyecto tendremos:

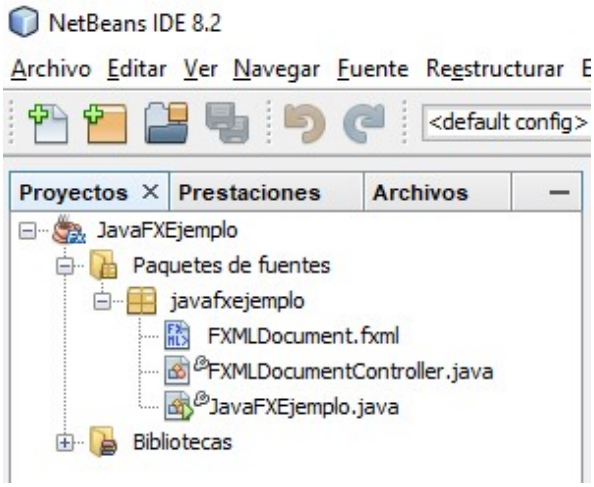

Si ahora hacemos doble clic sobre el fichero `.fxml`, automáticamente se nos abrirá el entorno:

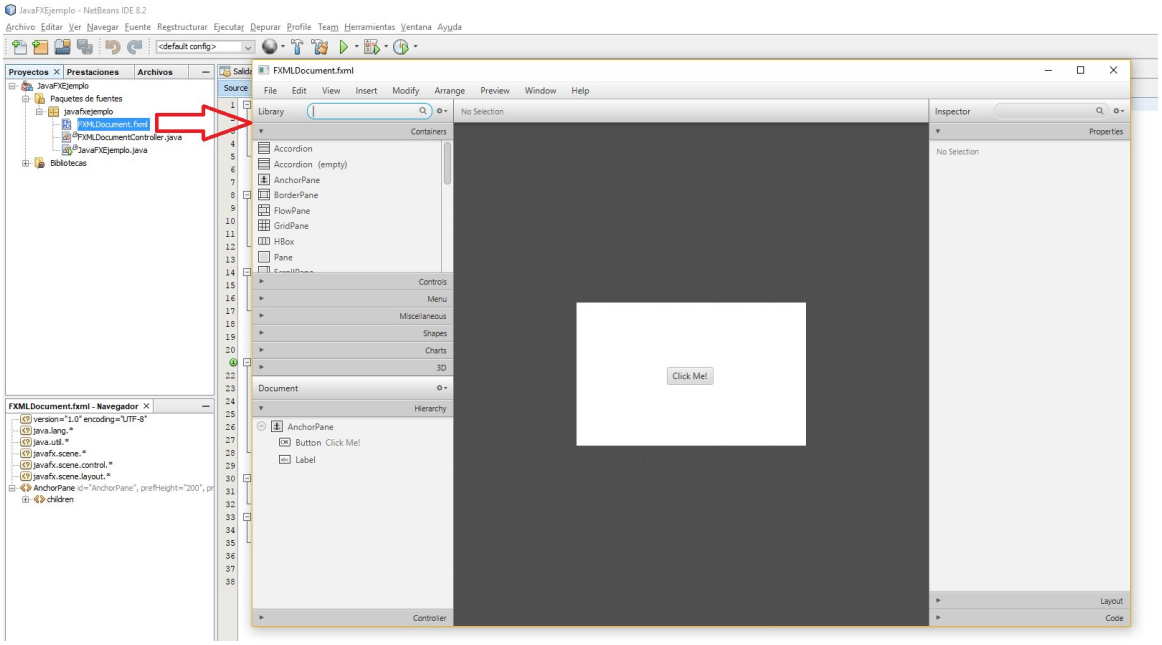

Como se ve, tenemos una biblioteca de componentes para arrastrar a la vista de diseño, un inspector con las propiedades del elemento que tengamos seleccionado en la vista de diseño, y también una ventanita con la estructura del proyecto.

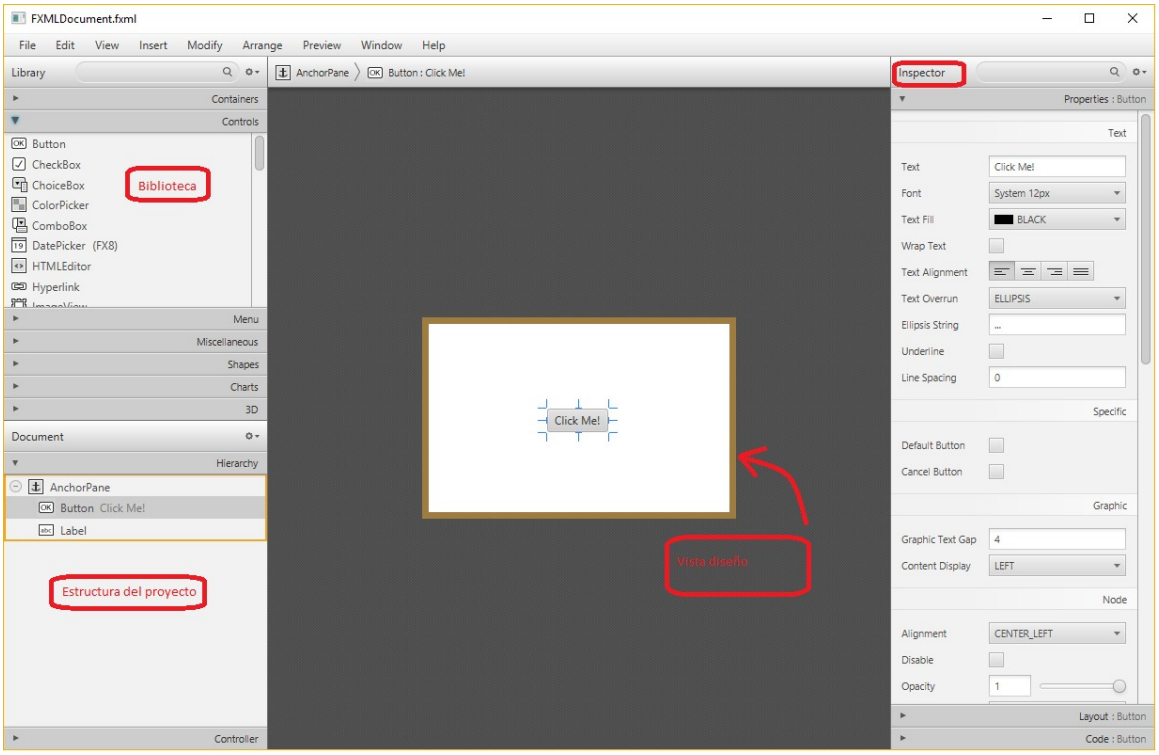

Como vemos, la aplicación que por defecto nos ha generado NetBeans está formada por un panel (`AnchorPane`), y un botón (`Button`) y una etiqueta (`Label`).

Si queremos ver el código subyacente que representa esa vista, podemos volver a NetBeans, nos situamos sobre el fichero `FXMLDocument.fxml` y hacemos clic con el botón derecho sobre este fichero y elegimos "Edit".

Y así, veremos lo siguiente:

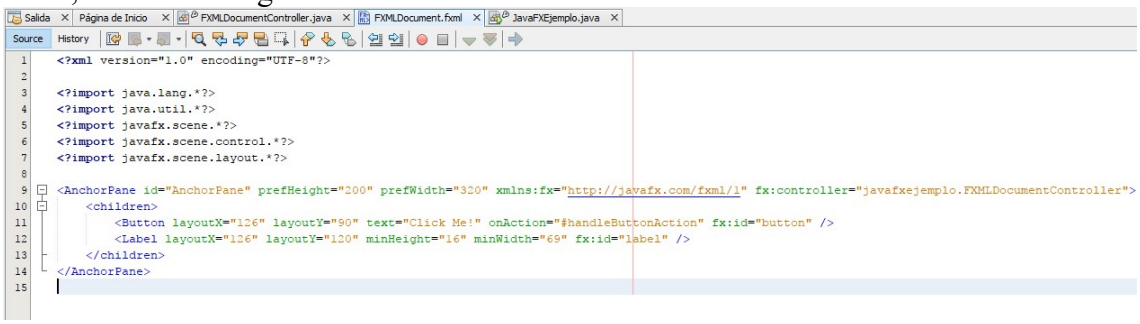

Este es el lenguaje basado en ***XML*** que nos permite definir las interfaces en JavaFX.

Por tanto, vemos que con JavaFX podemos crear vistas mediante código java, o con *fxml*.

En primera línea de la imagen anterior podemos observar que el archivo se codifica en *UTF-8*, a continuación vemos unos imports y después las etiquetas XML

Destacamos:

- La etiqueta ***Button***, cuenta con un texto (*text="Click Me!"*), un evento asignado al botón (*onAction="#handleButtonAction"*) y un identificador (*fx:id="button"*) el cual debe ser único para todo el archivo.
- La etiqueta *Label* cuenta también con un identificador único (*fx:id="label"*), estos ID son los que nos permiten reconocer los controles en el controlador.

Si ahora miramos en el fichero **`FXMLDocumentController.java`**, tiene este aspecto:

Salida | Página de Inicio | FXMLDocumentController.java | FXMLDocument.fxml | JavaFXEjemplo.java

Source | History

```java
/*
 * To change this license header, choose License Headers in Project Properties.
 * To change this template file, choose Tools | Templates
 * and open the template in the editor.
 */
package javafxejemplo;

import java.net.URL;
import java.util.ResourceBundle;
import javafx.event.ActionEvent;
import javafx.fxml.FXML;
import javafx.fxml.Initializable;
import javafx.scene.control.Label;

/**
 *
 * @author JJBH
 */
public class FXMLDocumentController implements Initializable {

    @FXML
    private Label label;

    @FXML
    private void handleButtonAction(ActionEvent event) {
        System.out.println("You clicked me!");
        label.setText("Hello World!");
    }

    @Override
    public void initialize(URL url, ResourceBundle rb) {
        // TODO
    }

}
```

El método ***handleButtonAction*** se ejecuta cuando se presiona el botón, y ahí encontramos la etiqueta *label* a la que se le asigna un texto.