መጽሐፈ ቅዳሴ በግዕዝና በአማርኛ ከነምልክቱ ።

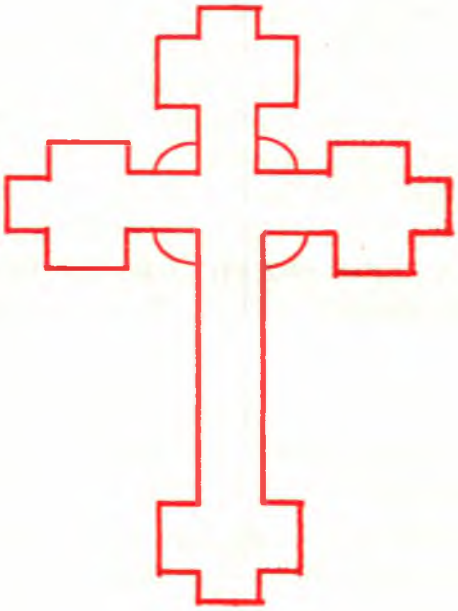

ተ፡ንትመ በ፤ወ፯ደ፲ኀወ፫ ዓ.ም.
ዘአኀተሞ ገብረሥላሴ ብርሃኑ
ዘብሔረ አክሱም
አዲስ አበባ ፣ ኢትዮጵያ

የአማታሚው አጭር የሕይወት ታሪክ ።

የትውልድ አገሬ ትግራይ ክፍለ ሃገር ወይንም በአሁኑ አጠራር ክልል አንድ አክሱም ከተማ ልዩ ስሙ ዳእሮ እዲክልተ ሲሆን የተወለድኩት በ1946 ዓ·ም· ነው። ከትውልድ አገሬ ወደ አዲስ አበባ በ1959 ዓ·ም· በግንቦት ወር መጣሁኝ ። መጥቼም ያረፍኩበት ቦታ ገዳም ሰፈር ቅዱስ ጊዮርጊስ ቤተ ክርስቲያን ሰንበቴ አባፅዕ አጥር ግቢ ውስጥ ከአባ ኃይለማርያም ጋር ለአንድ ዓመት ያህል ተጠግቼ መንፈሳዊ መጻሕፍት በየቤተ ክርስቲያኑ እያዞርኩ ስሸጥ ከአንድ ዓመት በኋላ ግን አባኮራን ሰፈር አቶ ታደሰ ገብሬ ግቢ ማለት ከ1961 ዓ·ም· ጀምሮ ቤት ተከራይቼ እስከ 1970 ዓ·ም· ድረስ ስኖር በ1970 ዓ·ም· የትዳር ጓደኛዬ የምትሆነኝ ሚስት ስላገባሁ ቤት ጠቦኝ ለወረዳ 7 ቀበሌ 33 ጽ/ቤት ቤት እንዲሰጠኝ አመልክቼ ጨው በረንዳ አባ ቦራ ቤት አጠገብ ቀበሌ ቤት ሰጥቶኝ ከ1970 ዓ·ም· እስከ ጥቅምት 6 ቀን 1976 ዓ·ም· በዚሁ ቀበሌ ለ15 ዓመታት ከኖርኩኝ በኋላ ከጥቅምት 7 ቀን 1976 ዓ·ም· ጀምሮ ከነበርኩበት ቀበሌ ብዙ ሳልርቅ በወረዳ 7 ቀበሌ 32 ውስጥ በገዛሁት ቤት እስከ አሁን እኖራለሁ ። በአሁኑ ጊዜ ባለትዳርና የአምስት ሴት ልጆችና የሁለት ወንዶች ልጆች አባት ነኝ ። በዚሁ ወረዳ ውስጥ 32 ዓመት ኑሬአለሁ ። ጠቅላላ አዲስ አበባ ከመጣሁኝ ገዳም ሰፈር ከኖርኩበት ጋር ሲደመር 34 ዓመት አዲስ አበባ ኑሬአለሁ ማለት ነው ። ከላይ እንደገለጽኩት በየቤተ ክርስቲያን መጽሐፍ እያዞርኩ ስሸጥ እንዲሁም ከቀኛዝማች ተስፋ ገብረሥላሴ ቤተ መጻሕፍት በዱቤ መጽሐፍ እየተሰጠኝ በየክፍለ ሀገሩ እየሄድኩ ስሸጥ በመጠኑ ራሴን ቻልኩ ። ከአሥመራ ኮከበ ጽባሕ ማተሚያ ቤት ማሕበረ ሐዋርያት መጽሐፍት በጅምላ ገዝቼ በማምጣት በጅምላ ለነጋዴዎች ማከፋፈል ጀመርኩ ። ከዚህ በኋላ በ1968 ዓ·ም· በአባ ቦራ ማተሚያ ቤት ፤ አዲስ ማተሚያ ቤት በጊዜው ፍካሬ ኢየሱስ በጣም ይፈለግ ስለነበረ 20000 መጻሐፍት አሣትሜ በመሸጥ በመጠኑ ራሴን ችዬ መንቀሳቀስ ቻልኩ ። ከ1968 ዓ·ም· እስከ 1972 ዓ·ም· ድረስ መጽሐፍ እያዞርኩ ፤ አንድ አንድ መጻሕፍት እያሳተምኩ ስሠራ ቆይቼ በ1972 ዓ·ም· የጽሕፈት መሣሪያ መደብር ፈቃድ አውጥቼ ስሰራ ከቆየሁ በኋላ በ1975 ዓ· ም· የነበረኝ የጽሕፈት መሳሪያ መደብር በቅዱስ ራጉኤል ቤተ ክርስቲያን አጠገብ ስለነበረ አካባቢው ሲቃጠል የኔም መደብር አብራ ተቃጠለች ። መጠነኛ ንብረትም ተቃጠለብኝ ።

ከዚያም በኋላ ማንንም ሰው እርዳታ ሳልጠይቅ በነበረችኝ ቀሪ ንብረት ተስፋ ሳል ቆርጥ ሥራዬን ቀጠልኩ ። በተቃጠለው ቤት ምትክ ወድያውኑ ቀበሌ ቤት ሊሰጠኝ ስላልቻለ በመኖርያ ቤቴ የጥራዝ ፈቃድ እንዲሰጠኝ ለንግድ ሚኒስቴር አመልክቼ በ1976 ዓ·ም· የጥራዝ ፈቃድ ተሰጥቶኝ ስሠራ ከቆየሁ በኋላ ለአነስተኛ እንዱስትሪ እደ ጥበባት ማስፋፊያ ድርጅት የሕትመት ፈቃድ እንዲሰጠኝ አመልክቼ ፕሮጀክቱ ተጠንቶ እንዲሰጠኝ ታዘዘልኝና ጥናቱ ተጠናቅቆ ካለቀ በኋላ ጊዜያዊ የኢንዱስትሪ ፈቃድ 1980 ዓ·ም· ተሰጠኝ ። ከስድስት ወር በኋላ ቋሚ የሕትመት ፈቃድ እንዳይሰጠኝ ማተሚያ ኮርፖሬሽን አጥብቆ በመቃወሙ ብዙ ችግርና ፈተና ገጥሞኝ ነበር ቸርነቱ የማያልቅበት የልዑል እግዚአብሔር ቅዱስ ፈቃዱ ሆኖ ችግሩ ሊቃለል ችሏል ። በወቅቱ የአነስተኛ ኢንዱስትሪ እደጥበባት ማስፋፊያ ድርጅት ሥራ አስኪያጅ የነበሩት አቶ ሰላመአገ ተነስተው በምትካቸው ለተሾሙት ሥራ አስኪያጅ ለወይዘሮ መሠረት ሽፈራው አመልክቼ ፕሮጀክቱ በእኛ ተጠንቶ ተጠናቅቆ ካለቀ በኋላ ማንም ድርጅት በእኛ ሥራ ሊገባ አይችልም ስለዚህ ቀደም ሲል ለ6 ወር የሚያገለግል ጊዜያዊ የኢንዱስትሪ ፈቃድ ተሰጥቶኝ የነበረው ተቀይሮ ቋሚ የኢንዱስትሪ ፈቃድ እንዲሰጠኝ ፈቀዱልኝ ። ፈቃዱ ሳይውል ሳያድር እንዲሰጠኝ ለፈቃድ ክፍል አዘውልኝ በ1981 ዓ·ም· ቋሚ የሕትመት ፈቃድ ተሰጠኝ ። ፈቃዱን ካገኘሁበት ጊዜ ጀምሮ እስከአሁን ድረስ በዚሁ ሞያ እየሰራሁ አገሬንና ወገኔን እየረዳሁ እገኛለሁ ።

ከመጽሐፍ አዟሪነት ተነስቼ የማተሚያ ቤት ባለቤት ላደረገኝ ልዑል እግዚ አብሔር ክብር ምሥጋና ይግባው አሜን ።

ገብረሥላሴ ብርሃኑ

ማሳሰቢያ

ይህ መጽሐፈ ቅዳሴ እንዳትመውና እንዳሣትመው የገፋፉኝ መምህር አባ ጥዑመልሣን ኪዳነ ማርያም ናቸው ሆኖም ግን መጽሐፉን አትሞ በገበያ ላይ ለማዋል ቀላል አልነበረም የሚያስፈልገው መዋዕለ ንዋይ ለ5000 መጽሐፍ አትሞ በገበያ ላይ ለማዋል ከግማሽ ሚሊዮን ብር ያላነሰ የሚያስፈልገው በመሆኑ ፊደሉ ተለቅሞ ሳይታተም ቆይተዋል ። ፊደል ለቀማው የተጀመረው በ1990 ዓ·ም· ነው ። ሆኖም ግን ከላይ እንደጠቀስኩት በገንዘብ መዘጋጀት ስለነበረብኝ በዚህ ምክንያት ሕትመቱ ሊዘገይ ችለዋል ። ዝግጅቱ ተጠናቅቆ እንዳለቀ ጥሩ የውጭ አገር ወረቀት 80 ግራም ቦንድ ገዝቼ እንዲታተም ተደርገዋል ። ዝግጅቱ ምን ያህል ከባድ እንደነበረ ሊቃውንተ ቤተ ክርስቲያንና ምዕመናን ልታውቁልኝና ልትገነዘቡልኝ ይገባል ። ለመጽሐፉ ተስማሚ የሆነ የውጭ አገር ጥራት ያለው ወረቀት ማግኘቱ ራሱን የቻለ ችግር እንደ ነበረ ልታውቁልኝና ልትረዱልኝ ይገባል ። ከብዙ ውጣ ውረድ በኋላ የልዑል እግዚአብሔር ቅዱስ ፈቃዱ ሆኖ ለሕትመት በቅተዋል ። ሊቃውንተ ቤተ ክርስቲያንና ምዕመናን እንደተለመደው መንፈሳዊ ምክራቸው እንደማይለየኝ እምነቴ የጸና ነው ።

አነሣስቶ ላስጀመረኝ አስጀምሮ ላስፈጸመኝ ልዑል እግዚአብሔር ክብር ምስጋና ይግባው አሜን ።

አሣታሚ ገብረሥላሴ ብርሃኑ

ዘብሔረ አክሱም

ስልክ ቁጥር 75 01 68

የመልዕክት ሣጥን ቁጥር 17094

አዲስ አበባ ፡ ኢትዮጵያ

አክሱም ማተሚያ ቤት

ጥብቅ ማሳሰቢያ ።

ይህን መጽሐፈ ቅዳሴ ያለአሣታሚው ፈቃድ መጽሐፉን በቀጥታ በካሜራ ፊልም አንሥቶ ቀርጾ ፊደሉን በማሳነስም ሆነ በማሳደግ ማተምም ሆነ ማሣተም በሕግ የተከለከለ ነው ። በፊደል ለቀማውና በእርም ሥራው በማመለከት ሥራው ያልደከሙበትን መጽሐፉን በከፊ ልም ሆነ ሙሉ በሙሉ ማተምም ሆነ ማሳተም በሕግ የተከለከለ ነው ምክንያቱም ያልዘሩትን ማጨድ ነው ።

አሣታሚ ገብረሥላሴ ብርሃኑ

በስመ አብ ወወልድ ወመንፈስ ቅዱስ ፤ አምላክ አሜን ።

የደብር አባይ መዝገብ ቅዳሴ አመጣጥ ታሪክ በአጭሩ ።

የ፲፤ቱን ቅዳሴያት ደራስያኑ የተለያዩ ከሐዋርያትና ከሊቃውንት ቅዱሳን አባቶች ቢሆኑም ዜማውን የደረሰው ቅዱስ ያሬድ ነው ። ቅዱስ ያሬድ ድጓን ከደረሰ በኋላ በአክሱም አካባቢ ማይ ኪራሕ መደባይ ታብር በሚባል ቦታ ይኖር ነበር ። እመቤታችን ቅድስት ድንግል ማርያም ቅዱስ ኤፍሬምን ከሶርያ ፡ አባ ሕርያቆስን ከብሕንሳ በደመና ጠቅሳ ያሬድ ካለበት አድርሳ አንተ ውዳሴዩን አንተ ቅዳሴዩን ነግራችሁት በዜማ ያድርሰው አለቻቸው። እነሱም ነግረውት በዜማ አድርሶታል ። ከዚህ አያይዞ ፲፫ን ቅዳሴያት ሁሉ በዜማ ደርሷል ።

እነሱም ፡

፩ኛ፡ ቅዳሴ ሐዋርያት (ነአኵተከ)

፪ኛ፡ » እግዚእ (ነአኵተከ)

፫ኛ፡ » ዮሐንስ ወልደ ነጐድጓድ (ኅቤከ)

፬ኛ፡ » ፫፻ት (ሠለስቱ ምእት) ግሩም

፭ኛ፡ » አትናቴዎስ (አሰምዕ ለከሙ)

፮ኛ፡ » ባስልዮስ (ሀልው እግዚኦ)

፯ኛ፡ » ኅርኅርዮስ (ነአኵቶ)

፰ኛ፡ » ኤጲፋንዮስ (ዓቢይ)

፱ኛ፡ » ዮሐንስ አፈ ወርቅ (ናሁ ንዜኑ)

፲ኛ፡ » ቄርሎስ (ኅቤከ)

፲፩ኛ፡ » ያዕቆብ ዘሥሩግ (ተንሥኡ)

፲፪ኛ፡ » ዲዮስቆሮስ (እምቅድመ ዓለም)

፲፫ኛ፡ » ካልዕ ኅርኅርዮስ (ነአኵተከ)

ቅዳሴ ማርያም ግን የመጀመሪያ ድርሰቱ ስለሆነ ሥረይ ይበዛበታል ።

ከዚህ በኋላ በአክሱም የነበሩ ሊቃውንት ቅዱስ ያሬድ ከደረሳቸው ፲ት ጉባዔያት ፤ዱ ቅዳሴ ስለሆነ ከመምሕራቸው የተማሩትን ለተተኪ ትውልድ አስፋፍተው አስተምሯል ። ሲወርድ ሲዋረድ ከገበዘ አክሱም ጌዴዎን ተወላጅ የሚሆኑ ከአቡነ ሳሙኤል ደረሰ ።

አቡነ ሳሙኤልም ትምህርታቸውን ከአጠናቀቁ በኋላ ይህን ዓለም በመናቅ መንነነው ደብረ በኮንክል ገዳም ገብተው ከአቡነ መድኃኒነ እግዚእ ከመነኮሱና ለብዙ ዓመታት ገዳሙን ካገለገሉ በኋላ ጉዞዋቸውን ወደ ደብር ዓባይ አደረጉ ።

ደብር ዓባይ ደርሰው አርድእቶቻቸውን ቅዳሴውንና የምናኔ ሥርዓትን አጠናቅቀቀው አስተማርዋቸው ።

በተለይ ቅዳሴ ማርያምን ሳይደግሙ አይውሉም ነበር ። ይኸን እየደገሙ ሲሄዱ ከንድ ከስንዝር ከመሬት መጥቀው ይሄዱ ነበር ።

ከዕለታት በአንድ ቀን ይኸን ደግሞው ውሃውን ቢባርኩት ኅብስት ሆኖላቸው ተመግበው ምእመናንን መግበዋቸዋል ። "ሶበ አተሁ ለማይ በቅዳሴኪ እንዘ ይጼሊ ። ረስዮ ኅብስተ ጽጌ ሃይማኖት ሳሙኤል ዘሐቅለ ዋሊ እንዲል ። "ካህነ አርያም ሳሙኤል ገባሬ መንክራት አንተ ። ለድንግል በቅዳሴሃ ሶበ ጸለይከ ጸሎተ ። እፎ ለማይ ረሰይኮ ኅብስተ።" እንዳለ ደራሲ ።

ጸሎታቸውን ተቀብላ የፍቅር ምልክት ሁለት ንዋያት ሰጥታቸዋለች ይኸውም ነጭ ዕጣን ፤ ዕንቍ ነው ። "ሊቀ ካህናት ሳሙኤል እንዘ ይጼሊ በቅዳሴሃ ። ማርያምኒ እሊዛ በእዴሃ አምጽአት ሎቱ ፲ተ አምኃ" እንዲል ። ከዚህ አያይዛ ውዳሴዩን ከቅዳሴዩ ጋር ፤ አድርጎ የሚደግመውን ሰው አንተ ከገባህበት ውሳጤ መንጦላዕት አስገባዋለሁ ብላ ቃል ኪዳን ገብታላቸዋለች ።

ከዚህ የተነሣ ዛሬ በደብር ዓባይና በዋልድባ ቅዳሴ ማርያምን ሳይደግም የሚውል የለም።

ወደ ጥንተ ነገራችን እንመለስና አባታችን አቡነ ሳሙኤል ያስተማሩበት ደብር ዓባይ ብቻ አይደለም ከተከዜ ማዶ ማለት ወደ አማራ እና ወደ መላ ደቡባዊ ኢትዮጵያ አገራችን ያሻገሩት እርሳቸው መሆናቸውን አባቶቻችን ሊቃውንት ታሪኩን በጽሑፍ አስፍረው አቆይተውናል ።

ስለዚህ ከአቡነ ሳሙኤል ጀምሮ በየዘመኑ በሚነሡ ከሐድያንና አማፅያን ገዳሙ ቢዘረፍና በእሳት ቢቃጠልም መናንያን ቢሰደዱና ቢታረዱም ጉባዔው አልተቋረጠም ።

በተከታታይ ከአቡነ ሳሙኤል ቀጥለው ያስተማሩ እነማን እንደሆኑ ግን የሚያስረዳ ጽሑፍ አል ተገኘም ። ምክንያቱም ገዳሙ በየጊዜው ከሚደርሰው ቃጠሎ የተነሣ ጠፍቶ ሊሆን ይችላል ብለን እንገምታለን ።

ዜማው ግን ከሰለልኩላ ጋር እስከ ቅርብ ዘመን ተመሳሳይ እንደ ነበር ይነገራል ። ይኸውም ሊታወቅ አንድ መምህር ገብረ ኢየሱስ የሚባሉ የሰለልኩላ የቅዳሴ ምስክር መምህር አክሱም ለመሳለም ሄደው በዚያው ደብር ዓባይ ደረሱ ። የገዳሙ ጣዕም የጸድቁ የአቡነ ሳሙኤል ፍቅር ስለሳባቸው በዚሁ ገዳም እንዲቀሩ ሆነዋል ። እንዲያውም "ዛቲ ይእቲ ምዕራፍየ ለዓለም" ብለው የትንቢት ቃል ተናግረዋል ይላሉ ።

ማኅበሩም እንግዳ መቀበል ልማዱ ስለ ነበር አክብሮ ተቀበላቸው ። ጉባዔያቸውም ከቦታው ጉባዔ ጋር ተስማሚና ተመሳሳይ በመሆኑና እርሳቸውም ግብረ ገብ ባሕታዊ ስለ ነበሩ ማሕበሩ እንዲያስተምሩ ባለተስፋ ያስተምሩልን አላቸው ።

እርሳቸውም "የሴትና የካህን እንግዳ የለውም" እንደሚባል ሁሉ ወንበራቸውን ዘርግተው አስተምረዋል ። ከእርሳቸው የተማሩም ፡

፩ኛ፡ መምህር ገ/ኪዳን ሀብቱ

፪ኛ፡ መምህር ገብረ ማርያም ሱራፌ

፫ኛ፡ መምህር ኃይለ ማርያም

የገብረ ማርያም ሱራፌ (የታች ቤት) ጉባዔ ።

ቅዳሴው እየቀየረ የመጣው ከሱራፌ ገብረ ማርያም ወዲህ ነው ይላሉ ። እርሳቸው እግዚአብሔር ገል ጸላቸው ዜማው እንደ ድጓ ደረቅ የነበረው ወዘኛና ጣዕም ያለው እንዲሆን ያደረጉት እርሳቸው ናቸው ።

ከእርሳቸውም መምህር የኋላ ሸት መንገሻ (ተክለ ሚካኤል) ተማሩ ። እኒህ ደግሞ የታወቁ የድጓ አዋቂ እና የመጻሕፍት መምህር የነበሩና ይህ ቀረባቸው የማይባሉ ስለነበር በበለጠ ጉባዔውን አስፋፍተው አስተምረዋል ።

ከርሳቸው ተምረው በጉባዔው ያስተማሩ ፡

፩ኛ፡ ቄስ ገበዝ መ/ገብረ ሊባኖስ ዘውዴ

፪ኛ፡ መ/ገብረ እግዚአብሔር ኃይሉ ናቸው ።

ከመምህር ገብረ ሊባኖስ የተማሩና በጉባዔው ተተክተው ያስተማሩ ፡

፩ኛ፡ መምህር መርዓዊ

፪ኛ፡ መ/ገብረ ትንሣኤ

፫ኛ፡ አሁን በጉባዔው ያሉ ቄስ ገበዝ መ/ኃ/ሥላሴ ገብረ ሥላሴ ናቸው ።

የመምህር ገብረ ኪዳን ሀብቱ (የላይ ቤት) ጉባዔ ።

መ/ገ/ኪዳን ለመ/ዘወልደ ማርያም ገዙ ፡

መ/ ዘወልደ ማርያም አሁን በጉባዔው ላይ እያስተማሩ ለሚገኙት ለመ/አሮን ናቸው ።

እነዚህ ሁለት ጉባዔያት ምንም ላይናናቁ ላይ ቤት ፡ ታች ቤት በመባል ተከባብረው ይኖራሉ ።

አንዱ ቤት የአንዱን ቤት ጥፋት አይመኝም ሁለተኛውም ቤት እንደዚሁ እየተዛዘኑ ይኖራሉ። ሁለቱም የገዳሙ ሞገስ ናቸውና ።

፫ኛ፡ የመምህር ኃይለ ማርያም ጉባዔ አለ በሳቸው የተተኩ መ/ተ/መድኅን ናቸው ።

የገዳሙ ጸጋ ብዙ ነው ለራሱ ችሎ የገዳሙን ታሪክ እንጽፋለን የቅዳሴው ታሪክ ግን ባጭሩ ይህን ይመስላል ።

መ/ጥዑመ ልሳን ኪ/ማርያም

ወስብሐት ለእግዚአብሔር

አሳታሚው ገብረሥላሴ ብርሃኑ

አክሱም ማተሚያ ቤት ታተመ ።

ምዕራፍ ፩ ።

ጸሎት ላዕለ ንዋያት ሐዲሳት ።

በስመ አብ ወወልድ ወመንፈስ ቅዱስ ፩ አምላክ ጸሎት ሶበ ትሠይሞ ለዓሕል ወትብል ።

፩ እግዚአብሔር አምላክነ አኃዜ ኵሉ አቡሁ ለእግዚእነ ወአምላክነ ወመድኃኒነ ኢየሱስ ክርስቶስ ዘአቀማ ለቤተ ክርስቲያኑ በንጽሕ ወለካህናት ወለንዋየ ቅድሳት ።

፪ አ አብ ኄር ናስተበቍዕ እምነ ኂሩትከ አ መፍቀሬ ሰብእ አርኢ ገጸከ ላዕሌነ ወባርከነ ።

፫ ወባርካ ለዛቲ ዓሕል ለሥርዓት ወለንጽሕ ይግበሩ ዲቤሃ ሥጋሁ ቅዱሰ ለዋሕድ ወልድከ ኢየሱስ ክርስቶስ ።

፬ ከመ ትኩን ዛቲ ዓሕል ዓሕለ ቅድሳት ወዓሕለ መድኃኒት ወይን በር ዲቤሃ ሥጋሁ ቅዱስ ለዋሕድ ወልድከ ኢየሱስ ክርስቶስ ለሥር የተ ኃጢአት እንተ እምኀቤሁ ለወልድከ ዋሕድ አሜን ።

ሥ ር ዓ ት ።

፭ ወይንሣእ ካህን ሜሮነ ወይቅብአ ለዓሕል ኀበ ፬ቱ ገጽ በትእምርተ መስቀል እንተ ውሥጡ ወዐውዱ ወይበል ።

ምዕራፍ ፩ ።

በአዲሶች ንዋያተ ቅድሳት ላይ የሚጸለይ ጸሎት ።

አንድ አምላክ በሆነ በአብ በወልድ በመንፈስ ቅዱስ ስም ። ዓሕሉን በምታከብርበት ጊዜ የምትጸልየው ጸሎት ይህ ነው እንዲህም በል ።

፩ ሁሉን የሚይዝ አምላካችን እግዚአብሔር የጌታችንና የአምላካችን የመድኃኒታችን የኢየሱስ ክርስቶስ አባት ቤተ ክርስቲያኑን በንጽሕና ያጸናት ካህናቱንም ንዋየ ቅድሳቱንም ።

፪ ቸር የምትሆን አብ ሆይ ከቸርነትህ እንለምናለን ። ሰው ወዳጅ ሆይ ፊትህን ግለጽልን ባርከንም ።

፫ ይህችንም ዓሕል ለሥርዓት ለንጽሕና እንድትሆን ባርካት ። ያንድ ልጅህን የኢየሱስ ክርስቶስ ክቡር ሥጋውን ያደርጉባት ዘንድ ።

፬ ይህች ዓሕል የንጽሕና ዓሕል የደኅንነ ትም ዓሕል ትሆን ዘንድ በርስዋም ላይ የአንድ ልጅህ የኢየሱስ ክርስቶስ ክቡር ሥጋው ይቀመጥ ዘንድ ከአንድ ልጅህ ለሚገኝ ለኃጢአት ሥርየት ። አሜን ።

ሥ ር ዓ ት ።

፭ ካህኑ ሜሮኑን አንሥቶ ዓሕሉን አመሳቅሎ ባራቱ ማዕዘን ውስጡ ንና ዙሪያውን ይቅባው ። እንዲህም ይበል ።

፮ እግዚአብሔር አምላክነ አንተ አን ጽሕ ዘንተ ሢመተ ወኀረዮ ለመድኃ ኒተ ኵሉ ዓለም ወባርክ ዘንተ ፃሕለ አሜን። በስመ አብ ወወልድ ወመን ፈስ ቅዱስ ቡራኬ ፫ተ ጊዜ በጽዋ ዕሂ ወበዕርፈ መስቀል ወበአልባስ ከመዝ ግበር ።

ጸሎት ሶበ ትሠይሞ ለጽዋዕ ቅዱስ ወትብል።

፯ እግዚአብሔር አምላክነ አቡሁ ለእ ግዚእነ ወመድኃኒነ ኢየሱስ ክርስ ቶስ ዘኀረዮ ለአሮን ካህን ወአቀሞ ማእከለ ጉባኤ ማኀበር በደብተራ ስምዕ ወረሰዮ ከመ ይፈጽም ቅድሳቶ ኀበ መቅደሱ እንተ ይእቲ ቅድስተ ቅዱሳን ።

፰ ንስእል ወናስተበቍዕ ኀቤከ ኦ መፍቀሬ ሰብእ ባርኮ ለዝንቱ ጽዋዕ ወምልአ ደመ ንጹሕ ።

፱ ከመ ይኩን ላዕሌሁ ነቅዐ ሕይወት ደም ቅዱስ ዘውኀዘ በእንቲአነ እምገቦሁ ለወልድከ እግዚእነ ኢየ ሱስ ክርስቶስ በላዕለ ዕፀ መስቀል ቅዱስ እንተ በላዕሌሁ ተሰቅለ ከመ ይረስየነ ድልዋነ በደሙ ለሥርየተ ኃጢአት እግዚእነ ወአምላክነ ወመ ድኃኒነ ኢየሱስ ክርስቶስ ዘለዓለ ስብሐት ለዓለመ ዓለም ።

፮ አምላካችን እግዚአብሔር አንተ ይህን ሹመት አንጸ ። ለዓለም ሁሉ ደኅንነትም ምረጠው ። ይህንም ፃሕል ባርክ አሜን። በስመ አብ ወወልድ ወመንፈስ ቅዱስ ቡራኬ ፫ ጊዜ ባርክ በጽዋውና በዕርፈ መስቀሉ በአልባሳቱም እንደዚሁ አድርግ ። ክቡር ጽዋውንም በምታከብርበት ጊዜ የምትጸልየው ጸሎት ነው እንዲህም በል።

፯ አምላካችን እግዚአብሔር የጌታችንና የመድኃኒታችን የኢየሱስ ክርስቶስ አባት ካህኑን አሮንን የመረጠው በሚመሰክሩበትም ድንኳን በአንድ ነቱ ጉባኤ መካከል ያቆመው በመቅደሱ ቅድስናውን ይፈጽም ዘንድ ያደረገው ይህችውም ቅድስተ ቅዱሳን ናት ።

፰ ሰው ወዳጅ ሆይ ወዳንተ እንለምናለን አንማልዳለንም ። ይህን ጽዋ ባርከው ንጹሕ ደምንም ምላው ።

፱ ለዘላለም ክብር ያለው ጌታችንና አምላካችን መድኃኒታችን ኢየሱስ ክርስቶስ በደሙ ለኃጢአት ሥርየት የበቃን ሊያደርገን በተሰቀለበት በቅዱስ ዕፀ መስቀል ላይ ከልጅህ ከኢየሱስ ክርስቶስ ጐን ስለኛ የፈሰሰ የሕይወት መገኛ ቅዱስ ደም በርሱ ላይ እንዲሆን ።

፲ ባርኮ ወቀድሶ ወአንጽሖ ለዝንቱ ጽዋዕ ኀሩይ ከመ ይኩን ጽዋዐ ቅዱሰ አሜን ።

❖❖❖

ጸሎት ሶበ ትሠይሞ ለዕርፈ መስቀል ወትብል ።

፲፩ እግዚአብሔር አምላክነ አኃዜ ኵሉ አቡሁ ለእግዚእነ ወመድኃኒነ ኢየሱስ ክርስቶስ ።

፲፪ ንስእል ወናስተብቍዕ ኂሩተ ሠና ያቲከ ኦ መፍቀሬ ሰብእ ዘኃረይኮ ለእስጢፋኖስ ወረሰይኮ ላእከ ለካህናት እንተ እምኀቤሆሙ ለሐዋርያት ንጹሐን ከመ ይግበር መልእክተ ለአሕዛብ ።

፲፫ ወይእዜኒ ግበር እዴከ ላዕለ ዛቲ ዕረፈ መስቀል ቅድስት ዘለከ ባርካ ወቀድሳ ወሀባ ኃይለ በከመ ወሀብካ ለጕጠት እንተ ሱራፌ ከመ ይትለአኩ ባቲ እንተ እምኀበ መላእክት ቅዱሳን እለ ይቄድስዎ ከመ ንቁም በርትዕ ወበንጽሕ ፍጹመ ቅድመ ወልድከ እንቲአከ ቅድሳተ በአብኦተ አፈ አግብ ርቲከ በኀበ ኢሳይያስ ነቢይ ዘአንጸሕኮ ከናፍሪሁ ።

፲፬ ወበእንተዝ ንስእል ወናስተብቍዕ ኂሩተ ሠናያቲከ ኦ መፍቀሬ ሰብእ

፲ የተቀደሰ ጽዋ ይሆን ዘንድ ይህን የተመረጠ ጽዋ ባርከው አክብረው አንጻው አሜን ።

❖❖❖

ዕርፈ መስቀልን በምታከብርበት ጊዜ የምትጸልየው ጸሎት ነው ። እንዲህ በል።

፲፩ ሁሉን የምትይዝ አምላካችን እግዚአብሔር የጌታችንና የመድኃኒታችን የኢየሱስ ክርስቶስ አባት ።

፲፪ ሰው ወዳጅ ሆይ የበጎነትህን ቸርነት እንለምናለን እንማልዳለንም እስጢፋኖስን የመረጥከው ለካህናትም አገልጋይ ያደረግከው ከንጹሐን ከሐዋርያት ወገን ለአሕዛብ አገልግሎትን ያደርግ ዘንድ ።

፲፫ አሁንም ያንተ በምትሆን በዚህች ቅድስት ዕርፈ መስቀል ላይ ሥልጣንህን አሳድር ባርካት አክብራት ኃይልንም ስጣት ። ከንፈሮቹን ባነጻህለት በነቢዩ በኢሳይያስ ዘንድ እንደ ተደረገው ከሚያገለግሉት ከቅዱሳን መላእክት ዘንድ ለተገኘች ለሱራፌ ጕጠት ኃይልን እንደሰጠሃት እኛም ደምህን ለአገልጋዮችህ ለማቀበል በሚገባ በንጽሕና ሆነን በልጅህ ፊት እንድ ንቆም ።

፲፬ ስለዚህም ሰው ወዳጅ ሆይ የበጎነትህን ቸርነት እንለምናለን እንማልዳለንም ።

፲፭ ባርካ ለዛቲ ዕርፈ መስቀል ቅድስት ወአንጽሓ ወምልአ ደመ ክቡረ ከመ ትኩን ንዋየ ኀሩየ ወንጹሕ ለሰትየ ደመ ወልድከ ዋሕድ ዘለዓለ ክብር ወስብሐት አሜን ።

፲፮ ወምልአ ኃይለ ወረስያ ኀሪተ ወአንጽሓ ለዛቲ መንካ አሜን ። ስብሐት ለአብ ወወልድ ወመንፈስ ቅዱስ ለዓለም ወለዓለመ ዓለም አሜን ።

❖❖❖❖❖❖❖❖❖❖❖❖❖❖❖❖❖❖❖❖

ምዕራፍ ፪ ።

ሥርዓተ ቅዳሴ ።

፩ በስመ አብ ወወልድ ወመንፈስ ቅዱስ አሐዱ አምላክ ።

ሥርዓተ ቅዳሴ ዘይደሉ ለቀሲስ ወለዲያቆን ወለኵሉ ሕዝብ ወለ ኵሉ ዘመፍትው ዘበበጊዜሁ በከመ ሥርዓተ አበዊነ ግብፃው ያን ቀዳማዊ ግብረ ያንብብ ዘንተ ቃለ ቀሲስ አው ዲያቆን በጊዜ ቍርባን ወያጽምዉ በልቡና ኵሎሙ እለ ይነሥኡ እምሥጢር ቅዱስ ወይበል ።

፪ ኦ እኁየ ሀሉ በዝንቱ ልቡና እንዘ ትሔሊ ኃጣውኢከ ወሰአል ሥርየተ ከመ ትርከብ ምሕረተ

፲፭ የከበረች ይህችን ዕርፈ መስቀል ባርካት አንጻት ክቡር ደምህንም ምላት ክብር ምስጋና ገንዘቡ የሚሆን ያንድ ልጅህን ደም ለመቀበያ የተመረጠ ንጹሕ ዕቃ ትሆን ዘንድ አሜን ።

፲፮ ኃይልንም ምላት የተመረጠችም አድርጋት ይህችን መንካ አንጻት አሜን ። ለአብና ለወልድ ለመንፈስ ቅዱስ ለዘላለም ምስጋና ይገባል አሜን ።

❖❖❖❖❖❖❖❖❖❖❖❖❖❖❖❖❖❖❖❖

ምዕራፍ ፪ ።

የቅዳሴ ሥርዓት ።

፩ አንድ አምላክ በሆነ በአብ በወልድና በመንፈስ ቅዱስ ስም ።

ለቄስና ለዲያቆን ለሕዝብም ሁሉ የሚገባ በየጊዜውም ሁሉ ሊሠሩት የሚገባ የቅዳሴ ሥርዓት ይህ ነው ። እንደ አባቶቻችን እንደ ግብፃውያን ሥርዓት ። ቄስም ቢሆን ዲያቆንም ቢሆን በቅዳሴ ጊዜ መጀመሪያ ይህን ቃል በግድ ያንብብ ከቅዱስ ምሥ ጢር የሚቀበሉም ሁሉ በማስተዋል ይህን ይስሙ ። እንዲህም ይበል ።

፪ ወንድሜ ሆይ ኃጢአትህን እያሰብህ በዚህ ልቡና ኑር ። ይቅርታንም ታገኝ ዘንድ ሥርየትን ለምን ስላንተም

እንዘ ኢትወጽእ እምቤተ ክርስ
ቲያን በጊዜ ያቀርቡ ወያዐርጉ
መሥዋዕተ ንጹሕ በእንቲአሆሙ
ወበእንቲአከ ።

፲ ኢትኅድኅኬ ለካህን ዘይጼሊ ወያ
ቀርብ በእንቲአከ ከመ ኢትሑር
ምስለ እለ ያወፅእዎ ለዘኢጥ
ሙቅ አላ ንበር ውሣጤ ቤተ
ክርስቲያን ወአጽምእ ቃሎ ለካ
ህን ወስማዕ ዘይስእል ሥርየተ
በእንቲአከ ወበእንተ ኵሎሙ ኃጥ
አን ያናኅሲ ሎሙ አምላኮሙ ።

፲፩ እመሰ ትፈቅድ ኦ ብእሲ ትንሣእ
ሥርየተ ኃጣውኢከ ለምንት ትወ
ፅእ እምቤተ ክርስቲያን ወካልእ
ያደንን ወይስእል ምሕረተ በእንቲ
አከ ።

፲፪ ወለምንት ጽኑዕ አንተ ወታን
ሶሱ እምሀገር ለሀገር በልብከ
በውእቱ ጊዜ እንዘ ኀቡም አንተ
በማኅተሙ ለመርዓዊ ሰማያዊ
ክርስቶስ ።

፲፫ ወባሕቱ ታወፅአከ ቤተ ክርስቲ
ያን አፍአ ወተዓው ላዕሌከ ኃዋኅ
ዊሃ ከመ ኢትባእ አንተ ውስ
ጥታ ለዓለም እስመ ኢይትረከብ
ነኪር በማእከሌሃ ።

፲፬ ወሶበ መጽአ መርዓዊሃ ታርኅ
ሎቱ ኃዋኅዊሃ ወታበልዖ ፍኅ
ስለነሱም ንጹሕ የሚሆን መሥ
ዋዕቱን በሚያቀርቡበትና በሚየሳ
ርጉበት ጊዜ ከቤተ ክርስቲያን ሳት
ወጣ።

፲ ስላንተ የሚአቀርብና የሚጸልይ
ካህኑን አትተወው ። ከሚያስወጡት
ካልተጠመቀው ጋራ አብረህ እን
ዳትሄድ በቤተ ክርስቲያን ኑር
እንጂ ። የካህኑንም ቃሉን አድ
ምጥ ። ስላንተ ስለ ኃጥአንም ሁሉ
የሚለምነውን ሥርየት ስማው ።
አምላካቸው ይቅር ይላቸው ዘንድ ።

፲፩ አንተ ሰው የኃጢአትህን ሥርየት
ልታገኝ ከወደድህ ከቤተ ክርስቲያን
ለምን ትወጣለህ ? ሌላው አንገቱን
ዝቅ አድርጎ ስላንተ ምሕረትን
ይለምናል ።

፲፪ አንተስ ለምን ሥራ ፈት ትሆናለህ ?
በዚህ ጊዜ በልቡናህ ካንዱ አገር
ወደ አንዱ አገር ትመላለሳለህ
መርዓዊ ሰማያዊ በሚሆን ክርስቶስ
ማኅተም የታተምህ ስትሆን ።

፲፫ ነገር ግን ቤተ ክርስቲያን ወደውጭ
ታወጣሃለች ለዘላለሙ አንተ ወደ
ርስዋ እንዳትገባ ደጆቿን ትዘጋ
ብሃለች ባዕድ በመካከሏ አይገ
ኝምና ።

፲፬ ሙሽራዋም በመጣ ጊዜ ደጆቿን
ትከፍታለች እጮኛው መሽራዋን

ርቱ ለመርዓዊሃ ነኪርሰ ኢይጥዕም
እምኔሁ እስመ ኢተውህበ ሎቱ ።

፳ መኑ ዘርእየ መርዓዌ ዘይጠባሕ
ሥጋሁ በጊዜ ከብካቡ ወዘይት
በላዕ ለግሙራ ።

፳፩ ግብረ ሐዲሰ ገብረ ወልደ እግዚ
አብሔር በውስተ ዓለም ዘእምፍ
ጥረተ ዓለም አልቦ ዘገብረ ከማሁ
ዘእንበሌሁ ሥጋሁ ቅዱሰ ወደሞ
ክቡረ ሠርዐ ማእደ በውስተ
ከብካቡ ቅድመ ረፋቅያን ከመ
ይብልዑ እምኔሁ ወከመ ይሕየው
ዘየአምን ቦቱ እስከ ለዓለም ።

፲ መብልዕሰ ወመስቴ ውእቱ እግዚ
እነ ኢየሱስ ክርስቶስ በውስተ
ከብካቡ ። ቡሩክ ውእቱ እምላክነ
ዘወሀበነ ሥጋሁ ቅዱሰ ወደሞ
ክቡረ ለሥርየተ ኃጢአት ከመ
ንሕየው ቦቱ ለዓለም ሎቱ ስብ
ሐት እስከ ለዓለመ ዓለም አሜን ።

ትእዛዝ ።

፲፭ መቅድመ ኵሉ ይጸሊ ቀሲስ ጸሎተ
ንስሐ ጊዜ በዊኦቱ ኀበ ቤተ ክርስ
ቲያን ወይበል እመዝሙረ ዳዊት
መዝሙር ፷ወ፬ ።

ኀቤከ እግዚኦ አንቃዕዶኩ ነፍስየ
አምላኪየ ።

ወኪያከ ተወከልኩ እግዚኦ ወኢይት
ኃፈር ለዓለም ።

ትመግበዋለች ። ባዕድ ግን ከርሱ
አይመገብም አልተስጠውምና ።

፳፪ በሠርጉ ጊዜ ሥጋውን የሚሠዋና
ፈጽሞ ምግብ የሚሆን ሙሽራን
ያየ ማነው ?

፳፫ ወልደ እግዚአብሔር ዓለም ከተፈ
ጠረ ጀምሮ ከእሱ በቀር እንደሱ
ያደረገው የሌለ እንግዳ ሥርዓትን
በዚህ ዓለም ሠራ ። በሠርጉ ጊዜ
በሐዋርያት ፊት ቅዱስ ሥጋውን
ክቡር ደሙን ማዕድ አድርጎ ሠራ።
ከርሱ ይበሉ ዘንድ ያመነበትም
ለዘላለም ይድን ዘንድ ።

፲ በሠርጉ ጊዜ መብል መጠጥ
የሆነውም ጌታችን ኢየሱስ ክርስ
ቶስ ነው ። ቅዱስ ሥጋውን ክቡር
ደሙን የሰጠን አምላካችን ቡሩክ
ነው የኃጢአት ማስተሥረያ ሊሆን
ለዘላለም እንድንበት ዘንድ ለርሱ
ምሥጋና ይግባው ለዘላለሙአሜን።

ትእዛዝ ።

፲፭ ከሁሉ አስቀድሞ ቄሱ ወደ ቤተ
መቅደስ በሚገባበት ጊዜ ጸሎተ
ንስሓ ይጸልይ ከዳዊት መዝሙር
መዝሙር ፷፬ ።

አቤቱ ወደ አንተ ነፍሴን አነሣ
ለሁ ።

አምላኬ አንተን ታመንሁ አል
ፈር ።

ወኢይስሕቁኒ ጸላእትየ ።
እስመ ኵሎሙ እለ ይሴፈዉከ ኢይትሐፈሩ ።
ለይትሐፈሩ ኵሎሙ እለ ይኤብሱ ዘልፈ ።
ፍኖተከ እግዚኦ አምረኒ ።
ወአሠረ ዚአከ ምህረኒ ።
ወምርሐኒ በጽድቅከ ።
ወምርህኒ እስመ አንተ አምላኪየ ወመድኀኒየ ።
ወኪያከ እሴፎ ኵሎ አሚረ ።
ተዘከር ሣህለከ እግዚኦ ።
ወምሕረትከኒ እስመ ለዓለም ውእቱ ።
ኃጢአትየ ዘበንእስየ ወዕበድየ ኢትዝክር ሊተ ።
ወበከመ ሣህልከ ተዘከረኒ ።
በእንተ ምሕረትከ እግዚኦ ።
ኀርኒ ወጸድቅኒ እግዚአብሔር ።
በእንተዝ ይመርሖሙ ፍኖተ ለእለ ይስሕቱ ።
ወይሜህሮሙ ፍትሐ ለየዋሃን ።
ወይኤምሮሙ ፍኖተ ለልቡባን ።
ኵሉ ፍኖቱ ለእግዚአብሔር ሣህል ወጽድቅ ለእለ የኀሥሡ ሕጎ ወስምዖ ።
በእንተ ስምከ እግዚኦ ።
ወሥረይ ሊተ ኵሎ ኃጢአትየ እስመ ብዙኀ ውእቱ ።
መኑ ውእቱ ብእሲ ዘይፈርሆ ለእግዚአ ብሔር ።
ጠላቶቼ በእኔ አይሣቁብኝ ።
አንተን ተስፋ የሚያደርጉ አያፍሩም
በከንቱ የሚገበዙ ያፍራሉ ።

አቤቱ መንገድህን አመልክተኝ ።
ፍለጋህንም አስተምረኝ ።
አንተ የመድኀኒቴ አምላክ ነህና ።
በእውነትህ ምራኝ አስተምረኝም ።
ቀኑን ሁሉ አንተን ተስፋ አድርጌ አለሁ።
አቤቱ ምሕረትህንና ቸርነትህን አስብ።
ከጥንት ጀምሮ ናቸውና ።
የልጅነቴን ኀጢአትና መተላለፍ አታስብብኝ ።
አቤቱ ስለ ቸርነትህ ብዛት እንደ ምሕረትህ አስበኝ ።
እግዚአብሔር ቸር ቅንም ነው ።
ስለዚህ ኀጢአተኞችን በመንገድ ይመራቸዋል ።
ገሮችን በፍርድ ይመራል ።
ለገሮችም መንገድን ያስተምራቸዋል ።
የእግዚአብሔር መንገድ ሁሉ ቸርነትና እውነት ነው ።

ቃል ኪዳኑንና ምስክሩን ለሚጠብቁ ።
እቤቱ ኀጢአቴ እጅግ ነውና ።
ስለ ስምህ ይቅር በለኝ ።
እግዚአብሔርን የሚፈራ ሰው ማን ነው ?

ወይመርሐ ፍኖተ እንተ ኀርየ ።
ወነፍሱሂ ውስተ ሠናይ ተኀድር ።
ወዘርኡሂ ይወርስዋ ለምድር ።
ኃይሎሙ ውእቱ እግዚአብሔር ለእለ ይፈርህዎ ።
ወስሞሂ ለእግዚአብሔር ለእለ ይጼውዕዎ ።
ወሕጎሂ ይሜህሮሙ ።
አዕይንትየሰ ዘልፈ ኀበ እግዚአብሔር
እስመ ውእቱ ይባልሖን እመሥገርት ለእገርየ ።
ነፀር ላዕሌየ ወተሣሃለኒ ።
እስመ ባሕታዊ ወነዳይ አነ ።
ወብዙኀ ኃዘኑ ለልብየ ።
አድኅነኒ እምንዳቤየ ።
ርኢ ሕማምየ ወሥራሕየ ።
ወኀድግ ሊተ ኵሎ ኃጢአትየ ።
ወርኢ ከመ በዝኑ ጸላእትየ ።
ጽልአ በዓመፃ ይጸልኡኒ ።
ዕቀባ ለነፍስየ ወአድኅነኒ ።
ወኢይትኃፈር እስመ ኪያከ ተወከ ልኩ ።
የዋሃን ወራትዓን ተለዉኒ ።
እስመ ተሰፈውኩከ እግዚኦ ።
ያድኅኖ እግዚአብሔር ለእስራኤል እምኵሉ ምንዳቤሁ ።

መዝሙር ፰ ።

ስምዐኒ አምላኪየ ስእለትየ ።
ወአፅምዓኒ ጸሎትየ ።
በሚመርጠው መንገድ ያስተምረዋል ።
ነፍሱ በመልካም ታድራለች ።
ዘሩም ምድርን ይወርሳል ።
እግዚአብሔር ለሚፈሩት ኀይላቸው ነው ።
ቃል ኪዳኑንም ያስታውቃቸዋል ።
እርሱ እግሮቼን ከወጥመድ ያወጣቸዋልና ።
ዐይኖቼ ሁልጊዜ ወደ እግዚአብሔር ናቸው ።

እኔ ብቻዬንና ችግረኛ ነኝና ።
ፊትህን ወደ እኔ አድርግ ማረኝም ።
የልቤ ችግር ብዙ ነው ።
ከሞጭንቀቴ አውጣኝ ።
ድካሜንና መከራዬን እይ ።
ኀጢአቴንም ሁሉ ይቅር በለኝ ።
ጠላቶቼ እንደ በዙ እይ ።
የማፍም ጥል ጠልተውኛል ።
ነፍሴን ጠብቅና አድነኝ ።
አንተን ታምኛለሁና አልፈር ።
አንተን ተስፋ አድርጌአለሁና ።
የውሀትና ቅንነት ይጠብቁኝ ።
አቤቱ እስራኤልን ከመከራው ሁሉ አድነው ።

መዝሙር ፱ ።

አምላኬ ሆይ ልመናዬን ስማ ።
ጸሎቴንም አድምጥ ።

እምአጽናፈ ምድር ጸራሕኩ ኀቤከ
ሶበ ቀብፀኒ ልብየ ።
ወእምእብን አልዐልከኒ ።
ወመራሕከኒ እስመ ተስፋየ ኮንከኒ ።
ማኅፈድ ፅኑዕ ቅድመ ገጸ ጸላኢ ።
እነብር ቤተከ ለዓለም ።
ወእትከደን በጽላሎተ ክነፈከ ።
እስመ አንተ አምላኪየ ሰማዕከኒ
ጸሎትየ ።
ወወሀብኮሙ ርስተ ለእለ ይፈርሁከ ።
እምዕለት ዕለተ ይዌስክ ንጉሥ ዓመ
ቲሁ ።
ወእስከ መዋዕለ ትውልደ ትውልድ ።
ወይነብር ለዓለም ቅድመ እግዚአብ
ሔር ።
መኑ የኀሥሥ ሣህሎ ወጽድቆ ።
ከመዝ እዜምር ለስምከ ለዓለም ።
ከመ ተሀበኒ ተምኔትየ ዘኵሎ አሚረ ።

መዝሙር ፲ወ፩ ።

ስምዐኒ እግዚኦ ጸሎትየ ።
ወይብጻሕ ቅድሜከ ገዓርየ ።
ወኢትሚጥ ገጸከ እምኔየ ።
በዕለተ ምንዳቤየ አዕምዕ ዕዝነከ
ኀቤየ
አመ ዕለተ እጼውዐከ ፍጡነ ስምዐኒ።
እስመ ኀልቀ ከመ ጢስ መዋዕልየ ።
ወነቅፃ ከመ ሣዕር አዕፅምትየ ።
ተቀሠፍኩ ወየብሰ ከመ ሠዕር ልብየ
እስመ ተረስዐኒ በሊዐ እክል ።
ልቤ ተስፋ በቈረጠ ጊዜ ከምድር
ዳርቻ ወዳንተ እጮኻለሁ ።
በድንጋይ ላይ ከፍ ከፍ አደረግኸኝ።
ጽኑ ግንብ በጠላት ፊት ተስፋዬም
ሆነኸኛልና መራኸኝ ።
በድንኳንህ ለዘላለም እኖራለሁ ።
አቤቱ አንተ ስእለቴን ሰምተሃልና ።
በክንፎችህ ጥላ እጋረዳለሁ ።

ስምህን ለሚፈሩ ርስትን ሰጠሃቸው።
ለንጉሥ ከቀን በላይ ቀን ትጨም
ራለህ ።
ዓመታቱም ከትውልድ ወደትውልድ
ይሆናሉ ።
በእግዚአብሔር ፊት ለዘላለም ይኖ
ራል ።
ይጠብቁት ዘንድ ምሕረትንና እውነ
ትን አዘጋጅለት ።
እንዲሁ ለስምህ ለዘላለም እዘምራ
ለሁ ።
ሁል ጊዜ ምኞቴን ትሠጠኝ ዘንድ ።

መዝሙር ፲፪ ።

አቤቱ ጸሎቴን ስማኝ ።
ጩኸቴም ወደ አንተ ይድረስ ።
በመከራዬ ቀን ፊትህን ከኔ አትመ
ልስ።
ጆሮህን ወደ እኔ አዘንብል ።

በጠራሁህ ቀን ፈጥነህ ስማኝ ።
ዘመኔ እንደ ጢስ አልቃለችና ።
አጥንቶቼ እንደ መቃጠያ ተቃጥሏልና።
ተቀሠፍሁ ልቤም እንደ ሣር ደረቀ ።
እህል መብላት ተረስቶኛልና ።

እምቃለ ገዐርየ ጠግዐ ሥጋየ ዲበ
አዕፅምትየ ።
ወኮንኩ ከመ አድገ መረብ ዘገዳም ።
ወኮንኩ ከመ ጉጋ ውስተ ቤት ሌሊተ
ተጋህኩ ወኮንኩ ከመ ያፍ ባሕታዊ
ውስተ ናሕስ ።
ወኵሎ አሚረ ይጼእሉኒ ጸላእትየ ።
ወእለኒ ይሰዱኒ ይሰካተዩ ላዕሌየ ።
እስመ ሐመደ ከመ እክል ቀማሕኩ ።
ወስቴየኒ ምስለ አንብዕየ ሰተይኩ ።
እምገጸ መቅሠፍተ መዓትከ ።
እስመ አንሣእከኒ ወነጸሕከኒ ።
ወመዋዕልየኒ ከመ ጽላሎት ኀለፈ ።
ወአነሂ ከመ ሣዕር የበስኩ ።
አንተሰ እግዚኦ ለዓለም ትነብር ።
ወዝክርከኒ ለትውልደ ትውልድ ።
ተንሥእ እግዚኦ ወተሣሃላ ለጽዮን ።
እስመ ጊዜሃ ውእቱ ከመ ትሠሃላ
ወበጽሐ ዕድሜሃ ።
እስመ ሠምሩ አግብርቲከ እበኒሃ ።
ወአክበርዎ ለመሬታ ።
ወይፍርሑ አሕዛብ ስመከ እግዚኦ ።
ወኵሎሙ ነገሥት ለስብሐቲከ ።
እስመ የሐንፃ እግዚአብሔር ለጽዮን ።
ወያስተርኢ በስብሐቲሁ ።
ወነጸረ ላዕለ ጸሎተ ነዳይ ።
ወኢተቈጥዐ ስእለቶሙ ።

ከጩኸቴ ድምፅ የተነሣ አጥንቶቼ
ከሥጋዬ ጋራ ተጣበቁ ።
እንደ ምድረ በዳ እርኩም መሰልሁ ።
በፈረሰ ቤት እንዳለ እንደ ጕጕት
ሆንሁ
ተጋሁ በሰገነትም እንደሚኖር ብቸኛ
ድንቢጥ ሆንሁ ።
ጠላቶቼ ሁልጊዜ ይሰድቡኛል ።
የሚያሳድዱኝም ተማማሉብኝ ።
አመድን እንደ እህል ቃምሁት ።
መጠጢንም ከዕንባዬ ጋራ ቀላቅያ
ለሁና
ከቍጣህና ከመዓትህ የተነሣ ።
አንሥተኸኛልና ጥለኸኝማልና ።
ዘመኖቼ እንደ ጥላ አዘንብለዋል ።
እኔም እንደ ሣር ደርቄያለሁ ።
አንተ ግን አቤቱ ለዘላለም ትኖራለህ።
መታሰቢያህም ለልጅ ልጅ ነው ።
አንተ ተነሣ ጽዮንንም ይቅር በላት ።
የምሕረትዋ ጊዜ ነውና ዘመንዋም
ደርሶአልና ።

ባሪያዎችህም ደንጋዮችዋን ወደዋልና።
ለመሬትዋም አዝነዋልና ።
አቤቱ አሕዛብ ስምህን ።
ነገሥታትም ሁሉ ክብርህን ይፈራሉ።
እግዚአብሔር ጽዮንን ይሠራታልና ።
በክብሩም ይገለጣልና ።
ወደ ችግረኞች ጸሎት ተመለከተ ።
ልመናቸውንም አልናቀም ።

ወተጽሕፈት ዛቲ ለካልእ ትውልድ ።
ሕዝብ ዘይትፈጠር ይሴብሖ ለእግዚ
አብሔር
እስመ ሐወፀ እምሰማይ መቅደሶ ።
እግዚአብሔር ሐወፀ እምሰማይ ዲበ
ምድር ።
ከመ ይስማዕ ገዓሮሙ ለሙቁሓን ።
ወከመ ያሕዎሙ ለደቂቀ ቅቱላን ።
ከመ ይንግሩ በጽዮን ስመ እግዚአብ
ሔር ።
ወስብሐቲሁኒ በኢየሩሳሌም ።
ሶበ ተጋብኡ አሕዛብ ኀቡረ ።
ወነገሥትኒ ከመ ይትቀነዩ ለእግዚአ
ብሔር ።
ወተሠጥዎሙ በፍኖተ ኃይሉ ።
ንግረኒ ውኀዶን ለመዋዕልየ ።
ኢትሰደኒ በመንፈቀ ዓመትየ ።
ለትውልደ ትውልድ ዓመቲከ ።
አንተ እግዚኦ አቅደምከ ሣርሮታ
ለምድር ።
ወግብረ እደዊከ እማንቱ ሰማያት ።
እማንቱሰ ይትኀጐላ ወአንተሰ
ትሄሉ።
ወኵሉ ከመ ልብስ ይበሊ ።
ወከመ ሞጣሕት ትዌልጦሙ ወይትዌ
ለጡ ።
አንተሰ አንተ ክሙ ።
ወዓመቲከኒ ዘኢየኀልቅ ።
ደቂቀ አግብርቲከ ይነብርዋ ።
ወዘርአሙኒ ለዓለም ይፀንዕ ።

ይህ ለሚመጣ ትውልድ ይጻፍ ።
የሚፈጠርም ሕዝብ ለእግዚአብሔር
አልል ይላል ።
እግዚአብሔር ከመቅደሱ ከፍታ ሆኖ
ተመልክቶአልና ።
ከሰማይ ሆኖ ምድርን አይቶአልና ።
የእስረኞችን ጩኸት ይሰማ ዘንድ ።
ሊገደሉ የተፈረደባቸውን ያድን
ዘንድ።
የእግዚአብሔርን ስም በጽዮን ።
ምስጋናውንም በኢየሩሳሌም ይናገሩ
ዘንድ ።
አሕዛብም በአንድነት በተሰበሰቡ
ጊዜ።
መንግሥታት ለእግዚአብሔር ይገዙ
ዘንድ ።
በኀይሉ ኀዳና መለሰላቸው ።
የዘመኔ አንስተኛነት ንገረኝ ።
በዘመን እኩሌታ አትውሰደኝ ።
ዓመቶችህ ለልጅ ልጅ ናቸው ።
አቤቱ አንተ ከጥንት ምድርን መሠረ
ትህ ።
ሰማያትም የእጅህ ሥራ ናቸው ።
እነርሱ ይጠፋሉ አንተ ግን ትኖራ
ለህ ።
ሁላቸው እንደ ልብስ ያረጃሉ ።
እንደ መጐናጸፊያም ትለውጣቸዋለህ
ይለወጣሉ ።
አንተ ግን ያው አንተ ነህ ።
ዓመቶችህም ከቶ አያልቁም ።
የባሮችህም ልጆች ይኖራሉ ።
ዘራቸውም ለዘላለም ትጸናለች ።

መዝሙር ፻ወ፪ ።

ትባርኮ ነፍስየ ለእግዚአብሔር ።
ወኵሉ አዕፅምትየ ለስሙ ቅዱስ ።
ትባርኮ ነፍስየ ለእግዚአብሔር ።
ወኢትርሳዕ ኵሎ ስብሐቲሁ ።
ዘይሠሪ ለከ ኵሎ ኃጢአተከ ።
ዘይፈውሰከ እምኵሉ ደዌከ ።
ዘያድኅና እሙስና ለሕይወትከ ።
ዘይኬልለከ በሣህሉ ወበምሕረቱ ።
ዘያጸግባ እምበረከቱ ለፍትወትከ ።
ዘይሔድሳ ከመ ንስር ለውርዙተከ ።
ገባሬ ሣህል እግዚአብሔር ።
ወይፈትሕ ለኵሉ ግፉዓን ።
አርአየ ፍናዊሁ ለሙሴ ።
ወለደቂቀ እስራኤል ሥምረቶ ።
መሐሪ ወመስተሣህል እግዚአብሔር
ርኁቀ መዓት ወብዙኀ ምሕረት ወጸ
ድቅ ።
ኢይቀሥፍ ወትረ ወኢይትመዓዕ
ዘልፈ ።
አኮ በከመ ኃጢአትነ ዘገብረ ለነ ።
ወኢፈደየነ በከመ አበሳነ ።
ወበከመ ልዑል ሰማይ እምድር ።
አፅንዐ ምሕረቶ እግዚአብሔር ላዕለ
እለ ይፈርህዎ ።
ወበከመ ይርኀቅ ሠርቅ እምዓረብ ።
አርኀቀ እምኔነ ኃጢአተነ ።
ወበከመ ይምሕር አብ ውሉዶ ።
ከማሁ ይምሕሮሙ እግዚአብሔር ለእለ
ይፈርህዎ ።

መዝሙር ፻፫ ።

ነፍሴ ሆይ እግዚአብሔርን ባርኪ ።
አጥንቶቼ ሁሉ ለተቀደሰ ስሙ ።
ነፍሴ ሆይ እግዚአብሔርን ባርኪ ።
ምስጋናውንም ሁሉ አትርሺ ።
ኀጢአትሽን ሁሉ ይቅር የሚል ።
ደዌሽንም ሁሉ የሚፈውስ ።
ሕይወትሽን ከጥፋት የሚያድናት ።
በምህረቱ በቸርነቱ የሚከልልሽ ።
ምኞትሽን ከበረከቱ የሚያጠግባት ።
ጉልማስነትሽን እንደ ንስር ያድሳል ።
እግዚአብሔር ይቅርታ አድራጊ ነው።
ለተበደሉ ሁሉ ይፈርዳል ።
ለሙሴ መንገዱን አስታወቀ ።
ለእስራኤል ልጆችም አደራጉን ።
እግዚአብሔር መሐሪና ይቅር ባይ ነው።
ከቀኑ የራቀ ምሕረቱም የበዛ ።

ሁልጊዜም አይቀሥፍም ለዘላለምም
አይቈጣም ።
እንደ ኀጢአታችን አላደረገብንም ።
እንደ በደላችንም አልከፈለንም ።
ሰማይ ከምድር ከፍ እንደሚል ።
እንዲሁ እግዚአብሔር ምሕረቱን
በሚፈሩት ላይ አጠነከረ ።
ምሥራቅ ከምዕራብ እንደሚርቅ ።
ኀጢአታችንን ከእኛ አራቀ ።
አባት ለልጆቹ እንደሚራራ ።
እንዲሁ እግዚአብሔር ለሚፈሩት
ይራራል ።

እስመ ውእቱ የአምር ፍጥረትነ ።
ተዘከር እግዚኦ ከመ መሬት ንሕነ ።
ሰብእሰ ከመ ሣዕር መዋዕሊሁ ።
ወከመ ጽጌ ገዳም ከማሁ ይፈሪ ።
እስመ መንፈስ ይወፅእ እምኔሁ ወኢይሄሉ እንከ ።
ወኢየአምር እንከ መካኖ ።
ሣህሉሰ ለእግዚአብሔር እምዓለም ወእስከ ለዓለም ።
ዲበ እለ ይፈርህዎ ።
ወጽድቁኒ ዲበ ትውልደ ትውልድ ።
ለእለ የዐቅቡ ሕጎ ።
ወይዜከሩ ትእዛዞ ከመ ይግበሩ ።
እግዚአብሔር አስተዳለወ መንበሮ በሰማያት ።
ወኵሎ ይኴንን በመንግሥቱ ።
ባርኽዎ ለእግዚአብሔር ኵልክሙ መላእክቲሁ ።
ፅኑዓን ወኃያላን እለ ትገብሩ ቃሎ ።
ወእለ ትሰምዑ ቃለ ነገሩ ።
ይባርኽዎ ለእግዚአብሔር ኵሉ ኃይሉ
ላእካኑ እለ ይገብሩ ፈቃዶ ።
ይባርኽዎ ለእግዚአብሔር ኵሉ ተግባሩ
ውስተ ኵሉ በሐውርት መለኮቱ ።
ትባርኮ ነፍስየ ለእግዚአብሔር ።

ፍጥረታቸንን እርሱ ያውቃልና ።
እኛም አፈር እንደሆንን አስብ ።
ሰውስ ዘመኑ እንደ ሣር ነው ።
እንደ ዱር አበባ እንዲሁ ያብባል ።
ነፋስ በነፈሰበት ጊዜ ያልፋልና ።
ስፍራውንም ደግሞ አያውቀውም ።
የእግዚአብሔር ምሕረት ግን ከዘላለም
እስከ ዘላለም በሚፈሩት ላይ ።
ጽድቁም በልጅ ልጆች ላይ ነው ።
ቃል ኪዳኑን በሚጠብቁ ።
ትእዛዙንም ያደርጓት ዘንድ በሚያስቡ ላይ ነው ።
እግዚአብሔር ዙፋኑን በሰማይ አዘጋጀ
መንግሥቱም ሁሉን ትገዛለች ።
ቃሉን የምትፈጽሙ ብርቱዎችና ኀያላን።
የቃሉንም ድምፅ የምትሰሙ መላእክት ሁሉ ።
እግዚአብሔርን ባርኩ ።
ሠራዊቱ ሁሉ ።
ፈቃዱን የምታደርጉ አገልጋይዎቹ ።
እግዚአብሔርን ባርኩ ።
ፍጥረቶቹ ሁሉ በግዛቱ ስፍራ ሁሉ ።
እግዚአብሔርን ባርኩ ።
ነፍሴ ሆይ እግዚአብሔርን ባርኪ ።

መዝሙር ፲ፀወ፱ ።

እማዕምቅ ጸዋዕኩከ እግዚኦ ።
እግዚኦ ስምዐኒ ቃልየ ።
ወይኩን ዕዝንከ ዘያዐምዕ ቃለ ስእለትየ
እመሰ ኃጢአተኑ ትትዐቀብ ።
እግዚኦ እግዚኦ መኑ ይቀውም ።
እስመ እምኀቤከ ውእቱ ሣህል ።
በእንተ ስምከ ተሰፈውኩከ እግዚኦ ።
ተዐገሠት ነፍስየ በሕግከ ።
ተወከለት ነፍስየ በእግዚአብሔር ።
እምሰዓተ ጽባሕ እስከ ሌሊት ።
እምሰዓተ ጽባሕ ተወከለ እስራኤል
በእግዚአብሔር ።
እስመ እምኀበ እግዚአብሔር ሣህል ።
ወብዙኀ አድኀኖ በኀቤሁ ።
ወውእቱ ያድኀኖ ለእስራኤል እምኵሉ
ኃጢአቱ ።

መዝሙር ፲ወ፩ ።

እግዚኦ ኢይትዔበየኒ ልብየ ።
ወኢይዛዋዕ አዕይንትየ ።
ወኢሖርኩ ምስለ ዐበይት ።
ወኢ ምስለ እለ ይከብሩ እምኔየ ።
ዘእንበለ ዘእትሐትኩ ርእስየ ።
ወከላህኩ በቃልየ ።
ከመ ዘአኀደገዎ ጥበ እሙ ።
ከመ ትዕሥያ ለነፍስየ ።
ተወከለ እስራኤል በእግዚአብሔር ።
እምይእዜ ወእስከ ለዓለም ።

መዝሙር ፲ፀ፱ ።

አቤቱ አንተን ከጥልቅ ጠራሁህ ።
አቤቱ ድምፄን ስማ ።
ጆሮህ የልመናዬን ቃል የሚያደምጥ
ይሁን።
አቤቱ ኃጢአትንስ ብትጠባበቅ ።
አቤቱ ማን ይቆማል ?
ይቅርታ ከአንተ ዘንድ ነውና ።
አቤቱ ስለ ስምህ ተስፋ አደረግሁህ ።
ነፍሴ በሕግህ ታገሠች ።
ከማለዳው ሰዓት ጀምሮ እስከ ሌሊት።
ነፍሴ በእግዚአብሔር ታመነች ።
ከእግዚአብሔር ዘንድ ምሕረት ።
በእርሱም ዘንድ ብዙ ማዳን ነውና ።
እስራኤል በእግዚአብሔር ይታመን ።
እርሱም እስራኤልን ከኃጢአቱ ሁሉ
ያድነዋል ።

መዝሙር ፲ፀ ።

አቤቱ ልቤ አይታበይብኝ ።
ዓይኖቼም ከፍ ከፍ አይበሉብኝ ።
ከትልልቆች ጋር ።
ከእኔም ይበልጥ ከሚከበሩ ጋር አል
ሄድሁም ።
ነፍሴን አሳረፍኋት ።
የእናቱንም ጡት እንዳስተውት ዝም
አሰኘኋት ።
ነፍሴ የናቱን ጡት እንዳስተውት በእኔ
ውስጥ ናት ።
ከዛሬ ጀምሮ እስከ ዘላለም ።
እስራኤል በእግዚአብሔር ይታመን ።

ወእምድኅረዝ ይበሉ ዘንተ ።

፲፪ እግዚአብሔር አምላክነ አንተ ውእቱ ባሕቲትከ ቅዱስ ዘወሀብ ከነ ለኵልነ ቅድሳቲከ በኃይልከ ዘኢያስተርኢ ።

፲፫ እወ እግዚኦ ንስእለከ ወናስተብ ቍዕከ ከመ ትፈኑ መንፈሰ ቅዱሰ ዲበ ዛቲ ቤተ ክርስቲያን ወዲበ ዝንቱ ታቦት ወዲበ ኵሉ ንዋየ ቅድሳቲሆን ዘይሠራዕ በላዕሌሆን ምሥጢርከ ክቡር ።

፲፬ ወይእዜኒ ባርኮን ወቀድሶን ወአን ጽሐን እምኵሉ ርስሐት ወጥልቀት ለሥርየተ ዳግም ልደት እንዘ ኢይትኀደግ በላዕሌሆን ለግሙራ ወኢምንትኒ ዝክረ ዕልወታት ወርኵስ ።

፲፭ ወረስዮን ለዛቲ ቤተ ክርስቲያን ወለዛቲ ታቦት ንዋያተ ኀሩያተ ወንጹሐተ ወንጡፋተ ዘአጽረይ ዎን ምስብዒተ እምኵሉ ርሰሐት ወጥልቀት ወርኵስ ዘዕልዋን ከመ ብሩር ጽሩይ ወንጡፍ ወፍቱን እምድር ።

፲፮ ወረስዮን ከመ ሶበ ንጹሐተ ወቅዱሳተ ኮና ይትገበር በላዕሌ ሆን ምሥጢረ አብ ወወልድ ወመንፈስ ቅዱስ ይእዜኒ ወዘል ፈኒ ወለዓለመ ዓለም አሜን ።

ከዚህ በኋላ ይህን ይበሉ ።

፲፪ አምላካችን እግዚአብሔር በማይመ ረመር ከሃሊነትህ ሥጋህንና ደምህን ለሁላችን የሰጠኸን ቅዱስ አንተ ብቻ ነህ ።

፲፫ አዎን አቤቱ እንለምንሃለን እንማልድሃለንም በዚች ቤተ ክርስቲያን

በዚህም ታቦት ላይ ክቡር ምሥጢርህ በሚሠራባቸው በንዋየ ቅድሳቱም ሁሉ ላይ መንፈስ ቅዱስን ታሳድር ዘንድ ።

፲፬ አሁንም የክሕደትና የኃጢአት ሥራ በነሱ ላይ ምን ምን ሳይቀር ዳግም ልደት ለሚገኝበት ሥርየት ባርካቸው ቀድሳቸው ከርስሐት ከርኵሰትም ሁሉ አንጻቸው ።

፲፭ ይህችን ቤተ ክርስቲያን ይህች ንም ታቦት ከርስሐትና ከጥልቀት ከዐላውያንም ርኵሰት ሁሉ ሰባት ጊዜ እንዳጠሯቸው ንዋያት ከም ድር እንደተለቀመና በእሳት እንደ ተፈተነ ፈጽሞም እንደተጣራ እንደ ብር የነጹና የጸሩ አድር ጋቸው ።

፲፮ የነጹ የከበሩ በሆኑ ጊዜ የአብ የወልድና የመንፈስ ቅዱስ ምሥ ጢር እንዲሠራባቸው አድርግ ዛሬ ዘወትርም ለዘላለሙ አሜን ።

❖❖❖

ጸሎት ዘጎርጎርዮስ ቅድመ ግብአተ መንጦላዕት ።

፲፯ እግዚአብሔር አምላክነ ዘተአምር ኵሎ ሕሊና ሰብእ ወትፈትን ልበ ወኵልያተ እስመ እንዘ ኢይደል ወኒ ሊተ ጸዋዕከኒ እትቀነይ ውስተ ዝንቱ መካን ቅዱስ ዘዚአከ ።

፲፰ ኢትመንነኒ ወኢትሚጥ ገጸከ እምኔየ አላ አእትት ኃጢአትየ ወአንጽሕ ርስሐተ ነፍስየ ወሥጋየ ።

፲፱ ወይእዜኒ እስእለከ ወአስተበቍዐከ ከመ ትደምስስ ጌጋይየ ወአበሳሆሙ ለሕዝብከ ወኢታብአኒ ውስተ መንሱት ።

፳ እወ እግዚኦ ኢትግድፈኒ ወኢታስተኃፍረኒ እምተስፋየ ዳእሙ አውርድ ላዕሌየ አኰቴተ መንፈስ ቅዱስ ወረስየኒ ድልወ እቁም ውስተ ቤተ መቅደስከ ወከመ አቅርብ ለከ መሥዋዕተ ንጹሐ በልብ የዋህ ለሥርየተ ኀጢአትየ ወጌጋይየ ።

፳፩ ወኢትዝክር አበሳሆሙ ለሕዝብከ ወጸጉ ዕረፍተ ለእለ ኖሙ አበዊነ ወአኃዊነ ወአኃቲነ ።

፳፪ ዕቀቦሙ ወአጽንዖሙ ለሕዝብከ በኃይልከ እስመ ለከ ስብሐት ምስለ ወልድከ ዋሕድ ለዓለመ ዓለም አሜን ።

❖❖❖

ወደ መንጦላዕት ከመግባት አስቀድሞ የሚጸለይ የጎርጎርዮስ ጸሎት ይህ ነው።

፲፯ አምላካችን እግዚአብሔር የሰውን ሁሉ ሕሊና የምታውቅ ልቡናን ኩላሊትንም የምትመረምር ። ያንተ በሚሆን በዚህ ቅዱስ ቦታ አገለግል ዘንድ ሳይገባኝ ጠርተኸኛልና ።

፲፰ ቸል አትበለኝ ፈትህንም ከኔ አትመልስ ኃጢአቴን አርቅልኝ እንጂ በነፍስ በሥጋ ከሠራሁትም ኃጢአት አንጻኝ ።

፲፱ አሁንም የኔን ኃጢአትና የሕዝቡንም በደል ይቅር ትል ዘንድ እለምንሃለሁ እማልድሃለሁ ። ወደ ፈተናም አታግባኝ ።

፳ አቤቱ አትጣለኝ ተስፋዬን ነሥተህ አታሳፍረኝ የመንፈስ ቅዱስን ሀብት አሳድርብኝ እንጂ በቤተ መቅደስህም እቆም ዘንድ ኃጢአቴንና በደሌን ለማስተሥረይም በቅን ልቡና ንጹሕ መሥዋዕትን አቀርብልህ ዘንድ የበቃሁ አድርገኝ ።

፳፩ የሕዝብህንም ኃጢአት አታስብባቸው ለሞቱት አባቶቻችን ለወንድሞቻችንና ለእኅቶቻችን ዕረፍትን ስጥ።

፳፪ ሕዝብህንም በከሃሊነትህ አጽንተህ ጠብቃቸው ከአንድ ልጅህ ጋራ ላንተ ምስጋና ይገባልና ለዘላለሙ አሜን ።

❖❖❖

ወእምዝ ይባእ ካህን ውስተ ቤተ መቅደስ ወይሰግድ ቅድመ መንጦላዕት ፩ ጊዜ ወይበል ጸሎተ ባስልዮስ ላዕለ ሣዉናት እንዘ ያርኑ ።

፳፫ እግዚአብሔር አምላክነ ወፈጣሪነ ዘገበርከ ኵሎ በቃልከ ወአባእከነ ውስተ ገነት ምሥጢር ዘበጥበ ብከ ለሐኮ ብእሴ ወረሰይኮ ከመ ይኩን መስፍነ ላዕለ ኵሉ ፍጥረት ይኩንን በጽድቅ ወበርትዕ ።

፳፬ ጸግወነ ጥበበ እንተ ውስተ መዛግ ብቲከ ተኃድር ልበ ንጹሐ ፍጥር ለነ እግዚኦ ወሥረይ ለነ ኃጣው ኢነ ወቀድስ ነፍሰነ ወሥጋነ ወረስየነ ድልዋነ ንቅረብ ውስተ ቤተ መቅደስከ ከመ ናቅርብ ለከ መሥዋዕተ ወጽንሓሐ መንፈሳዊ ለሥርየተ ኃጢአተ ሕዝብከ ።

፳፭ ኦ እግዚእነ ወአምላክነ ወመድኃ ኒነ ኢየሱስ ክርስቶስ ዘአንሣእከነ እምድር ወአልዓልከነ እመሬት ከመ ታንብረነ ምስለ መላእክቲከ ወምስለ መላእክተ ሕዝብከ ።

፳፮ ረስየነ ድልዋነ ንትቀነይ ለቃለ ወንጌልከ ቅዱስ በፍቅርከ ወበዕበየ ሣህልከ ወአጽንዓነ ለገቢረ ፈቃድከ በዛቲ ሰዓት ናዐርግ ለከ መሥዋዕተ መአዛ ሠናየ ወፍሬ መንፈሳዊተ እንተ ታሠምር ኂሩተከ ።

❖❖❖

ከዚህ በኋላ ካህኑ ወደ ቤተ መቅደስ ገብቶ ከመጋረጃው በአፍአ አንድ ጊዜ ይስገድ ሣጥኖቹን ሲከፍት ይህን የባስልዮስን ጸሎት ይጸልይ ።

፳፫ አምላካችንና ፈጣሪያችን እግዚአ ብሔር ሁሉን በቃልህ የፈጠርህ ወደ ዚህ ምሥጢርም ያገባኸን በጥበብህ ሰውን የፈጠርህ በእውነትና በሚገባ ይፈርድ ዘንድ በፍጥረት ሁሉ ላይ ገዢ እንዲሆን ያደረግኸው ።

፳፬ በመዝገብህ የምትኖር ጥበብን ስጠን ። አቤቱ ንጹሕ ልቡናን ፍጠ ርልን ኃጢአታችንንም አስተ ሥር ይልን ነፍሳችንና ሥጋችንን አንጻ የሕዝብህ ኃጢአት ለማስተሥረይ መሥዋዕቱንና መንፈሳዊውን መዓዛ ለማቅረብ ወደ ቤተ መቅደስህ እንቀርብ ዘንድ የበቃን አድርገን ።

፳፭ ጌታችን አምላካችን መድኃኒታችን ኢየሱስ ክርስቶስ ሆይ ከምድር ያነሣኸን ከመላእክትና ከወገኖችህ አለቆች ጋራ ታኖረን ዘንድ ከመሬት ከፍ ከፍ ያደረግኸን ።

፳፮ ለቅዱስ ወንጌልህ ቃል እንድንገዛ በፍቅርህና በይቅርታህ ብዛት የበ ቃን አድርገን ። ፈቃድህንም ለመ ፈጸም አጽናናን በዚች ሰዓት መዓዛ ያለውን በጎ መሥዋዕትን ቸርነት ህን ደስ የምታሰኝ መንፈሳዊት ፍሬንም እናቀርብልሃለን ።

፳፯ ጸግወነ ንርከብ በሣህልከ ወበም ሕረትከ ወተወከፍ ዘንተ መሥዋ ዕተ ዘእንበለ ነውር ወፈኑ ላዕሌነ ወዲበ ዝንቱ ቍርባንነ መንፈሰከ ቅዱሰ ይኩን ለአኰቴት ።

፳፰ ኦ ወልድ ዋሕድ እግዚእነ ወአምላ ክነ ወመድኃኒነ ኢየሱስ ክርስቶስ ለከ ስብሐት ለዓለመ ዓለም አሜን ። ወእምዝ ይባእ ውሥጠ ወይስግድ ፫ተ ጊዜ ቅድመ ታቦት ወይበል ጸሎተ ዮሐንስ ።

፳፱ እግዚአብሔር አምላክነ ዘይነብር መልዕልተ መላእክት ወሊቃነ መላእክት አጋእዝት ወሥልጣናት ኪሩቤል ወሱራፌል ዘውእቱ እምቅድመ ኵሉ ፍጥረት ።

፴ ልዑል ውእቱ መልዕልተ ኵሉ ስብ ሐት ዘአንሥአሙ ለትሑታን እም ድር ወአልዐሎሙ ውስተ ሰማያት ወመራሕከነ ፍና ሐዲሰ ለመድኃኒ ትነ በዘአልቦ ኑኃቍ ለምሕረትከ ።

፴፩ ኦ መሐሪ ወመፍቀሬ ሰብእ ዘበፈቃድከ አለበውከነ ለነዳያን ሕዝብከ ከመ ናእምር ምሥጢረ ቅድሳቲከ ወግሩም ቃልከ ወእ ኩት ስብሐቲከ ዘሠራዕከ ለነ ።

፴፪ በይቅርታህና በቸርነትህ እናገኝ ዘንድ ማግኘቱን ስጠን። ይህንንም መሥዋዕት ያለ ነውር ተቀበል ። በኛ ላይ በዚህም በቍርባናችን ላይ መንፈስ ቅዱስን አሳድር ለምስጋና ይሆን ዘንድ ።

፴፫ ወልድ ዋሕድ ጌታችን አምላካችን ኢየሱስ ክርስቶስ ሆይ ምስጋና ላንተ ይሁን ለዘላለሙ አሜን ። ከዚህም በኋላ ወደ ውስጥ ገብቶ ፫ ጊዜ በታቦቱ ፊት ይስገድ የዮሐ ንስንም ጸሎት ይጸልይ ።

፴፬ አምላካችን እግዚአብሔር ከመላእ ክትና ከሊቃነ መላእክት ከአጋዕ ዝትና ከሥልጣናት ከኪሩቤልም ከሱራፌልም በላይ የሚኖር እር ሱም ከፍጥረት ሁሉ አስቀድሞ የነበረ ነው ።

፴ ከምስጋና ሁሉ በላይ ልዑል ነው ። ትሑታንን ከምድር ላይ አንሥቶ ወደ ሰማይ ከፍ ከፍ ያደረጋቸው ። ስፍር ቍጥር በሌለው ቸርነትህ ልን ድንበት አዲስ መንገድን መራኸን።

፴፮ የቅድስናህን ምሥጢርን እናውቅ ዘንድ እኛን ወገኖችህን ወደህ ያስረዳኸን ይቅር ባይና ሰው ወዳጅ ሆይ ቃልህም ግሩም ነው ያዘጋጀህል ንም ክብርህ የተመሰገነ ነው ።

፴፪ እግዚአብሔር አምላክነ ኄር ወመ ፍቀሬ ሰብእ ተወከፍ ስእለተነ ወረስየነ ድልዋነ ንባእ ውስተ ጽርሐ ቅድሳተ ስብሐቲከ ወናን ብብ ምሥጢረ ቃላቲከ እንተ ድሉት ለመልእክትከ በርትዕት ሃይማኖት ።

፴፫ አብርህ ላዕሌነ ብርሃነ ስብሐቲከ እንተ ታሴስል እምላዕሌነ ሕሊና ርኩሰ ወግብረ ኃጢአት ወፈኑ ላዕሌነ ጸጋ መንፈስ ቅዱስ እሳት በላዒ ዘኢይክሉ ቀሪቦቶ እሳታው ያን እንተ ትበልዕ ሕሊና እኩየ ወታውዲ ኃጣውአ ።

፴፬ ጸጉ አእምሮ ለአዕይንተ አልባቢነ ወዕቀብ ከናፍሪነ እምነገር እኩይ ሰላመ ሀበነ ወጽድቀ መሀረነ እስመ አንተ ልብስነ ወፈውሰ ሕማምነ ወኄንያ ፍጥረትነ ።

፴፭ ወረስየነ ድልዋነ ለዝንቱ ምሥጢ ርከ ቅዱስ ወአእትት እምላዕሌነ ኵሎ ሕሊና እኩየ ወፍትወተ እንተ ትጸብዓ ለነፍስነ ከመ ናዕርግ ለከ መሥዋዕተ ወመአዛ ሠናየ ዘበሰማያት ዘእንበለ ነውር ወርስሐት በብዝኀ ሣህልከ ወምሕ ረትከ ወአኰቴትከ ንፈጽም ዘንተ ምሥጢረ ሰማያዊ ዘውእቱ መልዕ ልተ ኵሉ ምሥጢራት ።

፴፮ ቸር ሰው ወዳጅ አምላካችን እግዚ አብሔር ሆይ ልመናችንን ተቀበል የጌትነትህ ምስጋና ወደ ሚነገርበት መቅደስ ገብተን አንተን ለማገል ገል በተዘጋጀች በቀናች ሃይማኖት ሁነን የቃሎችህን ምሥጢር እንና ገር ዘንድ የበቃን አድርገን ።

፴፯ የረከሰውን ሕሊናና የኃጢአትን ሥራ ከኛ የምታርቅ አቤቱ የጌትነ ትህን ብርሃን አብራልን ። እሳታው ያን ሊቀርቡት የማይቻላቸውን የሚያ ቃጥል እሳት የመንፈስ ቅዱስ ሀብት አሳድርብን ክፉውን ሕሊና የምታ ጠፋ ኃጢአትንም የምታቃጥል ።

፴፰ ለዐይነ ልቡናችን ዕውቀትን ስጥ ከንፈሮቻችንንም ከክፉ ነገር ጠብቅ ሰላምን ስጠን ጽድቅንም አስተ ምረን ልብሳችን የሕማማች ንም መድኃኒት የተፈጥሮአችንም ተጠ ባቢ አንተ ነህና ።

፴፱ ቅዱስ ለሚሆን ለዚህም ምሥጢ ርህ የበቃን አድርገን ። ክፉውንም ሕሊና ሁሉ ከእኛ አርቅ ነፍሳችንን የምትቀጋት ፍትወትንም አርቅልን። በሰማይ ያለ መሥዋዕትንና በጎ መዓዛን ያለ ነውር ያለነቀፋ እናሳ ርግ ዘንድ በቸርነትህና በይቅርታህ በምስጋናህም ይህን ሰማያዊ ምሥ ጢር እንፈጽም ዘንድ ይኸውም ከምሥጢራት ሁሉ በላይ ነው ።

፴፮ ለከ ናዓርግ ስብሐተ ወዕበየ ወክብረ ምስለ እቡከ ፡ጌር ሰማያዊ ወምስለ መንፈስከ ቅዱስ ማሕየዊ ለዓለመ ዓለም አሜን ።

❖❖❖

ጸሎት ላዕለ ኵሉ ንዋየ ቤተ ክርስቲያን

፴፯ እግዚአብሔር አምላክነ ፡ጌር ወመ ሐሪ ወቅዱስ ዘተዐርፍ በውስተ ቅዱሳን ዘበእንተ ፡ኀሥትከ አዘዝኮ ለሙሴ ቍልዔከ ይንሣእ ደመ ወይንዛኀ ላዕለ ንዋየ ደብተራ ።

፴፰ ወይእዜኒ ንስእለከ ወናስተበቍዕ ዐከ አ ፡ጌር ወመፍቀሬ ሰብእ ከመ ትቀድስ ዘንተ ንዋየ በመንፈስ ቅዱስ ወበንዝኃተ ደሙ ለኢየሱስ ክርስቶስ ።

፴፱ ለይኩኑ ንጹሐነ እሉ ንዋያት ለመልእክትከ ወዛቲ ሥርዓት ቅድስት ይእቲ ወበአማን እላንቱ ምሥጢራት ወሀብያተ ሕይወት ።

፵ ወዝ ውእቱ ሥጋሁ ቅዱስ ወደሙ ክቡር ለእግዚእነ ወመድኃኒነ ኢየሱስ ክርስቶስ እስመ ቅዱስ ወምሉእ ስብሐተ ስምከ ቅዱስ አ ሥሉስ ቅዱስ ይእዜኒ ወዘልፈኒ ወለዓለመ ዓለም አሜን ።

ጸሎት ላዕለ ማኅፈዳት ።

፵፩ እግዚአብሔር እግዚእነ ወአምላ ከነ ወመድኃኒነ ኢየሱስ ክርስቶስ ምስጋናንና ገናንነትን ክብርንም እናቀርብልሃለን ። ሰማያዊ ከሚ ሆን ከቸር አባትህ ጋራ ማሕየዊ ከሚሆን ከመንፈስ ቅዱስም ጋራ ለዘለዓለሙ አሜን ።

❖❖❖

በቤተ ክርስቲያን ባሉ በንዋየ ቅድሳቱ ሁሉ ላይ የሚጸለይ ጸሎት ።

፴፪ ቸር ይቅር ባይና ቅዱስ አምላካችን እግዚአብሔር በቅዱሳን የምታርፍ ። ወዳጅህ ሙሴ ደምን ይዞ የደብተራ አሪትን ዕቃ ይረጭ ዘንድ በቸርነትህ ያዘዝከው ።

፴፫ ቸር ሰው ወዳጅ ሆይ አሁንም ይህን ንዋየ ቅድሳቱን በመንፈስ ቅዱስ በኢየሱስ ክርስቶስም በደሙ መረጨት ታከብር ዘንድ እንለምንሃለን እንማልድሃለን ።

፴፬ እኂህ ንዋያተ ቅድሳት አንተን ለማገልገል ንጹሓን ይሁኑ ። ይህችም ሥራት የተቀደሸች ናት እኂህም ምሥጢራት በእውነት ሕይወትን የሚሰጡ ናቸው ።

፴ ይኸውም የጌታችንና የመድኃኒ ታችን የኢየሱስ ክርስቶስ ቅዱስ ሥጋው ክቡር ደሙ ነው ። ልዩ ሦስት ሆይ የክቡር ስምህ ምስጋና ቅዱስ ፍጹም ነውና ዛሬም ዘወትርም ለዘላለሙ አሜን ።

በማኅፈድ ላይ የሚጸለይ ጸሎት ።

፴፩ ጌታችን አምላካችንና መድኃኒታ ችን እግዚአብሔር ኢየሱስ ክርስቶስ

ዘሎቱ መዛግብት ዘምሉእ ሣህለ
ወምሕረተ ወሀቤ ሠናያት ለዙ
ሎሙ እለ ይትዌከሉ ቦቱ ዘሰፍሐ
ሰማያተ በጥበቡ ወወሀበ ሕርመተ
ውሉጠ ለምጽንዓት ወለደመናት
ወለሰማያትኒ ኢተወለጠ ኀብሮሙ

፳፪ ወይእዜኒ አምላክነ መፍቀሬ ሰብእ
ለትረድ እዴከ ወኃይለ መለኮትከ
ላዕለ እሉ አልባስ ዘይከድኑ
ሥጋከ ቅዱሰ ዘፈኖከ ኃይለ ላዕለ
አልባስ እለ ጥብሉላን በሥጋከ
ቅዱስ ዘውስተ መቃብር ለይኩኑ
እሉሂ በአምሳሊሆሙ ለእለ
በሰማያት ። እስመ ለከ ስብሐት
ወኃይል ወጽንዕ ምስለ አቡከ ኄር
ወመንፈስ ቅዱስ ይእዜኒ ወዘል
ፈኒ ወለዓለመ ዓለም አሜን ።

ጸሎት ላዕለ ፃሕል ።

፳፫ እግዚአብሔር አምላክነ ኄር ወማ
ሕየዊ ዘሰፋሕከ አእዳዊከ ቅዱሳተ
ዲበ ዕፀ መስቀል ግበር እዴከ
ቅዱሰ ላዕለ ዛቲ ፃሕል ዘምሉእ
ሠናያተ ዘአሰተዳለዉ ላዕሌሃ እለ
ያፈቅሩ ስመከ ቅዱሰ መብልዐ
ዘ፲፪ ዓመት ።

፳፬ ወይእዜኒ እግዚአብሔር አምላክነ
ባርካ ወቀድሳ ወአንጽሐ ለዛቲ
ፃሕል ዘምልእት ፍሕመ ዘውእቱ
ሥጋ እንቲአከ ቅዱስ ዘአቅረብነ
ይቅርታንና ቸርነትን የተመላ መዝ
ገብ ያለው ለሚያምኑበትም ሁሉ
በጎ ነገርን የሚሰጥ በጥበቡ ሰማያ
ትን የዘረጋ ለምጽንዓትና ለደመናት
የተለወጠ ሥርዓትን የሰጠ የሰማያ
ትም መልካቸው አልተለወጠም ።

፳፪ አሁንም ሰውን የምትወድ አምላካ
ችን ክቡር ሥጋህን በሚሸፍኑ
በኒህ ልብሶች ላይ እጅህና የመለኮ
ትህ ኃይል ትውረድ ። በመቃብር
ውስጥ ያለ ቅዱስ ሥጋህ በተገነዘባ
ቸው አልባስ ላይ ኃይልህን ያሳደ
ርህ ። እኒህም በሰማይ ባሉት አም
ሳል ይሁኑ ። ክብር ምስጋና ከሃሊ
ነት ፅንዕ ይገባሃልና ከቸር አባትህ
ከአብ ከመንፈስ ቅዱስም ጋራ
ዛሬም ዘወትርም ለዘላለሙ አሜን።

በፃሕል ላይ የሚጸለይ ጸሎት ።

፳፫ ቸር ማሕየዊ አምላካችን እግዚአብ
ሔር ሆይ በዕፀ መስቀል ላይ ቅዱስ
የሚሆኑ እጆችህን የዘረጋህ በጎ ነገርን
በተመላች በዚች ፃሕል ላይ ክቡር
እጅህን ዘርጋ ። ቅዱስ ስምህን የሚ
ወዱ ሰዎች የሺህ ዘመን ምግብን
በላይዋ የሚያዘጋጁባት ናት ።

፳፬ አሁንም አምላካችን እግዚአብሔር
ፍሕምን የተመላች ይህችን ፃሕል
ባርካት አክብራት አንጻት ይኸ
ውም የሐዋርያት በምትሆን በዚች

ላዕለ ምሥዋዕ ቅዱስ በዛቲ ቤተ ክርስቲያን ቅድስት እንተ ሐዋርያት እስመ ለከ ስብሐት ምስለ አቡከ ኄር ሰማያዊ ወመንፈስከ ቅዱስ ማሕየዊ ይእዜኒ ወዘልፈኒ ወለዓለመ ዓለም አሜን ።

ጸሎት ላዕለ ጽዋዕ ።

ፍ፲ እግዚአብሔር አምላክነ ኢየሱስ ክርስቶስ አላትዮን ዘበአማን አምላክነ ዘተሰብእ ወኢተፈልጠ መለኮቱ እምትሰብእቱ ዘከዐወ ደሞ በሥምረቱ ላዕለ ልሕኵቱ ግብር እዴከ ቅዱሰ ላዕለ ዝንቱ ጽዋዕ ።

ፍ፲፩ ወይእዜኒ ባርኮ ወቀድሶ ወአንጽሖ ይግበሩ ውስቴቱ ደመከ ክቡረ ይኩን ዝንቱ "እማሬ" ለሕይወት ወለሥርየተ ኃጢአት ለኵሉ ዘይሰቲ እምኔሁ በአሚን ስብሐት ለአቡከ ኄር ሰማያዊ ወመንፈስ ቅዱስ ማሕየዊ ይእዜኒ ወዘልፈኒ ወለዓለመ ዓለም አሜን ።

ጸሎት ላዕለ ዕርፈ መስቀል ።

ፍ፲፪ እግዚአብሔር አምላክነ ዘረሰይኮ ድልወ ለገብርከ ኢሳይያስ ነቢይ ከመ ይርአዮ ለሱራፌ እንተ ውስተ እዴሁ ጕጠት ወቦቱ ነሥአ ፍሕመ እምሥዋዕ ወወደየ ሎቱ ውስተ አፉሁ ።

ቅድስት ቤተ ክርስቲያን በሚገኝ ክቡር በሚሆን በመሠዊያው ላይ ያቀረብነው ያንተ ቅዱስ ሥጋ ነው ። ቸር ሰማያዊ ከሚሆን አባትህ ጋራ ማሕየዊ ከሚሆን ከቅዱስ መንፈስ ህም ጋራ ክብር ምስጋና ይገባሃልና ዛሬ ዘወትርም ለዘላለሙ አሜን ።

በጽዋ ላይ የሚጸለይ ጸሎት ።

ፍ፲፫ አምላካችን እግዚአብሔር ኢየሱስ ክርስቶስ አላትዮን በእውነት ሰው የሆነ አምላካችን ነው መለኮቱም በፍጥረቱ ላይ ደሙን በፈቃዱ ካፈሰሰ ከሰውነቱ አልተለየም ። በዚህ ጽዋ ላይ ቅዱስ እጅህን አድርግ ።

ፍ፲፬ አሁንም ባርከው አክብረው አንጽው ክቡር ደምህን ያደርጉበት ዘንድ ይህ "እማሬ" አምኖ ከሱ ለሚጠጣ ሁሉ ለሕይወትና ለኃጢአት ማስተሥረያ ይሆን ዘንድ ቸር ሰማያዊ ለሚሆን አባትህ ምስጋና ይግባው ማሕየዊ ለሚሆን ለመንፈስ ቅዱስም ዛሬም ዘወትርም ለዘላለሙ አሜን ።

በዕርፈ መስቀል ላይ የሚጸለይ ጸሎት ።

ፍ፲፭ አምላካችን እግዚአብሔር ባርያህን ነቢዩን ኢሳይያስን የበቃ ያደረግከው ጕጠት በእጁ የተያዘ ሱራፌን ያየው ዘንድ በርሱም ፍሕምን ወስዶ ባፉ ጨመረለት ።

፴፰ ወይእዜኒ እግዚአብሔር አምላክነ
አብ አኃዜ ኵሉ ግበር እዴከ ላዕለ
ዝንቱ ዕርፈ መስቀል ለሠሪዐ
ሥጋሁ ቅዱስ ወደሙ ክቡር
ለዋሕድ ወልድከ እግዚእነ ወመድ
ኃኒነ ኢየሱስ ክርስቶስ ።

፴፱ ይእዜኒ ባርኮ ወቀድሶ ወአንጽሖ
ወሀቦ ኃይለ ለዝንቱ ዕርፈ መስ
ቀል ወስብሐተ በከመ ወሀብካ
ለጕጠት እንተ ሱራፌ ። እስመ ለከ
ስብሐት ወእኁዝ ምስለ ወልድከ
ዋሕድ እግዚእነ ወመድኃኒነ ኢየሱስ
ክርስቶስ ወምስለ መንፈስ ቅዱስ
ማሕየዊ ይእዜኒ ወዘልፈኒ ወለዓለመ
ዓለም አሜን ።

ጸሎተ ላዕለ መሶብ ።

፵ እግዚአብሔር አምላክነ ዘይቤሎ
ለሙሴ ገብሩ ወነቢዩ በደብረ ሲና
ግበር ሊተ ንዋየ ኅሩየ ወአንብሮ
ውስተ ደብተራየ ።

፵፩ ወይእዜኒ እግዚኦ አምላክነ አኃዜ
ኵሉ ስፋሕ የማነከ ቅድስተ ላዕለ
ዛቲ መሶብ ። ወምልአ እምኃይል
ወጽንዕ ወጸጋ መንፈስ ቅዱስ
ወስብሐቲከ ይግበሩ ውስቴታ
ሥጋሁ ቅዱሰ ለዋሕድ ወልድከ
በዛቲ ቅድስት ቤተ ክርስቲያን
ጉባኤ እንተ ሐዋርያት እስመ ለከ
ስብሐት ምስለ ዋሕድ ወልድከ

፴፰ አሁንም ሁሉን የምትይዝ
አምላካችን እግዚአብሔር አብ በዚህ
ዕርፈ መስቀል ላይ እጅህን አድርግ።
ያንድ ልጅህን የጌታችንንና የመድኃ
ኒታችንን የኢየሱስ ክርስቶስን ቅዱስ
ሥጋውን ክቡር ደሙን እንዲሠሩበት

፴፱ አሁንም ባርከው አክብረው አንጻ
ውም ። ለዚህም ዕርፈ መስቀል
ኃይልንና ክብርን ስጠው ለሱራፌ
ጕጠት (ኃይልን) እንደሰጠሃት ምስ
ጋና ዕንዕ ላንተ ይገባልና ካንድ
ልጅህ ከጌታችንና ከመድኃኒታችን
ከኢየሱስ ክርስቶስ ጋራ ማሕየዊ
ከሚሆን ከመንፈስ ቅዱስም ጋራ
ዛሬም ዘወትርም ለዘላ ለሙ አሜን።

በመሶበ ወርቅ ላይ የሚጸለይ ጸሎት ።

፵ ምርጥ ዕቃን ለኔ ሠርተህ በደብተራ
አሪት አኑረው ብሎ በደብረ ሲና
ለባሪያው ለነቢዩ ለሙሴ የነገረው
አምላካችን እግዚአብሔር ።

፵፩ አሁንም ሁሉን የምትይዝ አቤቱ
አምላካችን በዚች መሶበ ወርቅ ላይ
ቅድስት የምትሆን ቀኝህን ዘርጋ ።
ከኃይልና ከጽንዕ ከመንፈስ ቅዱስ
ሀብት ከክብርህም ምላት የሐዋር
ያት ጉባኤ በምትሆን በከበረች በዚች
ቤተ ክርስቲያን ያንድ ልጅህን ክቡር
ሥጋውን ይሠሩባት ዘንድ ካንድ
ልጅህ ጋራ ከመንፈስ ቅዱስም ጋራ

ወመንፈስ ቅዱስ ይእዜኒ ወዘልፈኒ ወለዓለመ ዓለም አሜን ።

፶፪ ወእምዝ ይውጥን በልብሰ ታቦት ወይክድን መንበረ ወጽዋዐ በልብሰ ቅዱስ ወኢይኅድግ ምንተኒ ዘኢኮነ ክዱነ ወይኅረይ ዕጣነ ወያንብር ውስተ ሙዳየ ዕጣን ።

ይ· ካ· እንዘ ያለብስ ታቦተ ወያስተናብር ።

፶፫ እግዚአብሔር ማእምረ ልብ ዘኵሉ ለለ ፩ዱ ፩ዱ ወቅዱስ ዘየዐርፍ በቅዱሳን ዘውእቱ ዘእንበለ ኃጢአት ባሕቲቱ ከሃሊ ወሠራዬ ኃጢአት ።

፶፬ እስመ አንተ ተአምር እግዚኦ ከመ አነ ኢኮንኩ ድልወ ወከመ ኢኮ ንኩ ንጹሐ ለዛቲ መልእክት ቅድስት ዘዚአከ ወአልብየ ገጽ በዘእቀርብ ኀቤከ ወእከሥት አፉየ ቅድመ አኰቴትከ ቅዱስ ። ባሕቱ በብዝኃ ምሕረትከ ሥረይ ።

፶፭ ኃጢአትየ እስመ እነ ኃጥእ ። ሀበኒ እርከብ ጸጋ ወምሕረተ በዛቲ ሰዓት ወፈኑ ጽንዐከ እምላዕሉ ከመ እኩን ድልወ ወእፈጽም መልእክ ተከ ቅዱሰ በከመ ፈቃድከ ወሥምረ ትከ ወትኩን ዛቲ ዕጣን ከመ መአዛ ሠናይ ።

"እማሬ" ኀበ ሙዳየ ዕጣን ።

ምስጋና ይገባሃልና ዛሬም ዘወትርም ለዘላለሙ አሜን ።

፶፮ ከዚህም በኋላ ታቦቱን በማልበስ ይጀምር ። መንበሩንና ጽዋውን በንጹሕ ልብስ ያልብስ። ማንኛውንም ሳያለብስ አይተው ዕጣንም መርጦ በዕጣኑ ሙዳይ ያኑር ።

ይ· ካ· ታቦቱን ሲያለብስና ሲያዘጋጅ ።

፶፯ የሁሉን ልቡና እያንዳንዱ የሚያውቅ በቅዱሳንም የሚያድር ቅዱስ እግዚአብሔር ነው ። እሱ ብቻውን ኃጢአት የሌለበት ከሃሊና ኃጢአትን የሚያስተሠርይ ነው ።

፶፰ አቤቱ እኔ የበቃሁ እንዳይደለሁ ክብርት ለምትሆን ለዚህችም ላንተ አግልግሎት ንጹሕ እንዳይደለሁ ወደ እንተ የምቀርብበት በቅዱስ ጌትነትህም ፊት አንደበቴን የምገልጽበት ገጽ እንደሌለኝ አንተ ታውቃለህና ። ነገር ግን በቸርነትህ ብዛት ኃጢአቴን አስተሥርይልኝ ኃጥእ ነኝና ።

፶፱ በዚች ሰዓት ጸጋንና ምሕረትን አገኝ ዘንድ ስጠኝ ። የበቃ እሆን ዘንድ ልዩ አገልግሎትህንም እፈጽም ዘንድ ጽንዕህን ከወደ ላይ ላክ ። ይህቺም ዕጣን "እማሬ" ወደ ሙዳዩ ዕጣን እንደ በጎ መዓዛ ትሁን ።

፲፮ ወአንተኒ ኦ እግዚእነ ኩን ምስሌነ ወባርከነ እስመ አንተ ውእቱ ሠራዬ ኃጢአትነ ወብርሃነ ነፍሳቲነ ወሕይወትነ ወኃይልነ ወተስፋነ ወምግባኢነ ወለከ ንፌኑ አኰቴተ እስከ አርያም ክብር ወስግደት ለአብ ወወልድ ወመ ንፈስ ቅዱስ ይእዜኒ ወዘልፈኒ ወለዓለመ ዓለም አሜን ።

ወእምድኅረ ፈጸመ አስተናብሮ ንዋየ ቅድሳት ይበል ዘንተ ጸሎተ ዘአብ ።

፲፯ ኦ እግዚኦ እግዚአብሔር አምላክነ ዘመሀርከነ ዘንተ ምሥጢረ ዐቢየ ዘለመድኃኒትነ አንተ ውእቱ ዘጸዋዕከ ኪያነ ትሑታነ አግብርቲከ እንዘ ኢይደልወነ ከመ ንኩን ተቀናይያነ ለምሥዋዒከ ቅዱስ ።

፲፰ አንተ ኦ ሊቅነ ረስየነ ድልዋነ በኃይለ መንፈስ ቅዱስ ከመ ንፈጽም ዘንተ ቅኔ ወሥርዓተ ቅዳሴ ዘእንበለ ድቀት ውስተ ኵነኔ በቅድመ ስብሐቲከ ዐቢይ እለ ናቀርብ ለከ መባአ ስብሐት ወውዳሴ ወዕበየ ተድላ ውስተ መቅደስከ ።

፲፱ ኦ እግዚአብሔር ወሀቤ መድኃኒት ወፈናዊ ጸጋ ዘይገብር ኵሎ ውስተ ኵሉ ለለ ፀዱ ፀዱ ። ሀበነ

፲፭ አቤቱ ጌታችን አንተም ከኛ ጋራ ሁን ባርከንም ኃጢአታችንን የም ታስተሠርይልን የነፍሳችንም ብር ሃን ሕይወታችንና ኃይላችን ተስፋ ችንና መመለሻችን አንተ ነህና ። ላንተ እስከ አርያም ምስጋና እና ቀርባለን ። ክብርና ስግደትም ለአብ ለወልድ ለመንፈስ ቅዱስ ይሁን ዛሬም ዘወርትም ለዘላለሙ አሜን ።

ንዋየ ቅድሳቱን አዘጋጅቶ ከፈጸመ በኋላ ይህን ወደ አብ የሚቀርብ ጸሎት ይበል።

፲፮ አቤቱ አምላካችን እግዚአብሔር እኛ ልንድንበት ይህን ደገኛ ምሥ ጢር ያስተማርከን እኛን የተዋ ረድን ባሮችህን ለቅዱስ መሠዊያህ አገልጋዮች እንሆን ዘንድ ሳይገባን የጠራኸን አንተ ነህ ።

፲፯ መምህራችን ሆይ አንተ የበቃን አድርገን በመንፈስ ቅዱስ ኃይል ይህን አገልግሎትና የቅዳሴውን ሥራት እንፈጽም ዘንድ ። በደገ ኛው ጌትነትህ ፊት በፍርድ ሳን ወድቅ የክብርና የምስጋና መባን ተድላ የሚገኝበትን ገናንነትንም በቤተ መቅደስ የምናቀርብልህ ።

፲፱ መድኃኒትን የምትሰጥና ጸጋን የም ትልክ እግዚአብሔር ሆይ ለያንዳ ንዱ በሁሉ ሁሉን የምትሠራ

እግዚኦ ከመ ትኩን አምኃነ
ውክፍተ በቅድሜከ ።
፳ እወ እግዚኦ አምላክነ ንስእለከ
ወናስተበቍዐከ ከመ ኢትኀድገሙ
ለሕዝብከ በእንተ ኃጢአቶሙ
ወፈድፋደሰ በእንተ ዕበድየ ሊተ
ለኃጥእ ገብርከ እገሌ ።
እስመ ቅድስት ይእቲ ቅድሳቲከ
በከመ ሀብተ መንፈስ ቅዱስ በኢ
የሱስ ክርስቶስ እግዚእነ ዘሎቱ
ክብር ወስብሐት ወእዘዝ ይደሉ
ምስሌሁ ወምስለ መንፈስ ቅዱስ
ማሕየዊ ዘዕሩይ ምስሌከ ይእዜኒ
ወዘልፈኒ ወለዓለመ ዓለም አሜን።
፳፩ ወይበል ካህን ሃሌ ሉያ ወአንሰ
በብዝኃ ምሕረትከ እበውእ ቤተከ።
ወእሰግድ ውስተ ጽርሐ መቅደስከ
በፈሪሀትከ ። እገኒ ለከ እግዚኦ
በኵሉ ልብየ ። እስመ ሰማዕከኒ
ኵሎ ቃለ አፉየ ። በቅድመ
መላእክቲከ እዜምር ለከ ። ወእስ
ግድ ውስተ ጽርሐ መቅደስከ ።
ካህናቲከ ይለብሱ ጽድቀ ። ወጻድ
ቃኒከ ትፍሥሕተ ይትፈሥሑ ።
ትነዝኀኒ በአዛብ ወእነጽሕ ።
ተሐፅበኒ ወእምበረድ እፀዓዱ ።
ሕፅበኒ ወአንጽሐኒ እምኃጢአትየ ።
ወእምአበሳየኒ አንጽሐኒ ። እምኀቡ
አትየ አንጽሐኒ ። ወእምነኪር

አቤቱ እጅ መንሻችን በፊትህ የምት
ቀበላት እንድትሆን አድርግ ልን ።
፳ እውነት ነው አቤቱ አምላካችን እን
ለምንሃለን እንማልድሃለን ሕዝብ
ህን በኃጢአታቸው ምክንያት ይል
ቁንም ኃጥእ በምሆን በኔ በባርያህ
ስንፍና እንዳትተዋቸው ። ይህች
ቅድሳትህ የመንፈስ ቅዱስ ሀብት
እንደመሆንዋ ቅድስት ናትና ።
በጌታችን በኢየሱስ ክርስቶስ
ክብር ምስጋና ጽንዕ የሚገባው
ካንተ ጋራ የሚተካከል ማሕየዊ
ከሚሆን ከመንፈስ ቅዱስም ጋራ
ዛሬም ዘወትርም ለዘላለሙ አሜን።
፳፩ ሃሌ ሉያ እኔ በቸርነትህ ብዛት ወደ
ቤትህ እገባለሁ ። አንተን በመፍ
ራት በምትመሰገንበት አዳራሽም
እሰግዳለሁ ። አቤቱ በፍጹም ልቡ
ናዬ እገዛልሃለሁ ። ያንደበቴን ቃል
ሁሉ ሰምተኸኛልና ። በመላእ
ክትህ ፊት እዘምርልሃለሁ ። በምት
መሰገንበት አዳራሽም እሰግድል
ሃለሁ ። ካህናትህ ጽድቅን ይለብ
ሳሉ ። ጻድቃኖችህም በደስታ ደስ
ይላቸዋል ። በጭራ ትረጨኛለህ
እነጻለሁ ። ታጥበኛለህ ከበረዶ
ይልቅ ንጹሕ እሆናለሁ ። ከኃጢ
አት አጥበህ አንጻኝ ከበደሌም አን
ጻኝ ። ሰውሬ ከሠራሁት አንጻኝ ።

መሀከ ለገብርከ ። ወወሀብኮሙ ኀብስተ ሰማይ ። ወኀብስተ መላእ ክቲሁ በልዑ እኁለ እመሕያው ። ወአሐዕብ በንጹሕ እደውየ ። ወአዐውድ ምሥዋዒከ እግዚኦ ። ያድኩ ወሠዕኩ ውስተ ደብተራሁ መሥዋዕተ ወየበብኩ ሎቱ ። ወሠ ራዕከ ማእደ በቅድሜየ በአንጻ ሪሆሙ ለእለ ይሣቅዩኒ ። ወአጽሐድከ በቅብእ ርእስየ ። ጽዋዕከኒ ጽኑዕ ወያረዊ ። ጽዋዐ ሕይወት እትሜጦ ። ወስመ እግዚአብሔር እጼውዕ ። ምሕረትከ ይትልወኒ በኵሉ መዋ ዕለ ሕይወትየ ከመ ታንብረኒ ቤቶ ለእግዚአብሔር ለነዋኅ መዋዕል ። ኦ እግዚኦ አድኅንሶ ኦ እግዚኦ ሠርሕሶ ። ስብሐት ለአብ ወወልድ ወመንፈስ ቅዱስ ለዓለም ወለዓ ለመ ዓለም ።

ቀ ኖ ና ።

፷፪ እመቦ ጳጳስ አው ኤጲስ ቆጶስ አው ቀሲስ አው ዲያቆን ዘኢተምህረ ወኢያእመረ መጽሐፈ ኪዳን ወሲኖ ዶስ ወዲድስቅልያ ወሥርዓተ ቤተ ክርስቲያን እስከ ፍጻሜሁ ። ወኵሎ ሕገጋቲሁ ዘጽድቅ ዘያበጽሕ ኀበ ፍኖተ ሕይወት ። ኢይባእ ለግብረ ተልእኮ ውስተ ቤተ ክርስቲያን ። ባርያህን ከልዩ ነገር አድነው ። የሰማይን ኀብስት ሰጠሃቸው ። የሰውም ልጆች የመላእክትን ኀብት በሉ ። እጆቼን በንጹሕ አጥባለሁ። አቤቱ መሠዊያህንም እዞራለሁ ። ድንኳኑን ዞርሁ መሥዋዕትንም ሠዋሁ ምስጋናም አቀረብኩለት ። መካራ በሚያጸኑብኝ ፊት ማዕድን አዘጋጀህልኝ ። ራሴንም በዘይት ቀባኸኝ ። ጽዋህም ጽኑ ነው ያረካል ። ጽዋዐ ሕይወትን እቀበላ ለሁ ። የእግዚአብሔርንም ስም እጠ ራለሁ ። በሕይወቴ ሁሉ ምሕረ ትህ ይከተለኝ ለረጅም ዘመን በእ ግዚአብሔር ቤት ታኖረኝ ዘንድ ። አቤቱ አድን አቤቱ አከናውን ። ለአብ ለወልድ ለመንፈስ ቅዱስ ምስጋና ይግባቸው ለዘላለሙ ።

ሥ ር ዓ ት ።

፷፫ ጳጳስ ወይም ኤጲስ ቆጶስ ወይም ቄስ ወይም ዲያቆን ኪዳንና ሲኖዶስ ዲድስቅልያና የቤተ ክርስቲያንን ሥርዓት እስከ መጨ ረሻው ያልተማረ ወደ ሕይወት መንገድ የሚያደርሱ እውነተኞች የሆኑ ሕጎቹንም ሁሉ ያልተማረና ያላወቀ ቢሆን ለአገልግሎት ሥራ

ወለእመ ቦአ በተሀብሎ ወድፍረት ይትመተር እመዓርጊሁ ወይሰደድ እምቤተ ክርስቲያን ። ወለእመ ኮነ ለባዌ በትምህርተ መንፈስ ቅዱስ ፍጹመ ይባእ ለተልእኮ አእሚሮ ትእዛዛቲሆሙ ለአብጥሊሳት ።

ፀ፲ ወዘይቄድስ ካህን ይቁም በፍርሀት መቅድመ ዝሉ ይስግድ ምዕረ ቅድመ ታቦት ወምዕረ ለቀሳውስት ወምዕረ ለዲያቆናት ወይንሣእ አልባሰ በእዴሁ ወይሚጥ ገጾ መንገለ ምሥራቅ ወይስግድ ሥልሰ ወይበል አቡነ ዘበሰማያት ።

ወካዕበ ይትመየጥ መንገለ ሕዝብ ወይነጽር ለእመቦ ዲያቆን ዘይትለአኮ እምቅድመ ይልበስ አልባሰ ፍጹመ እስመ ለእመ ኢተረክበ ዲያቆን ዘይትለአክ ወዘይትራድኦ ለመልእክት ኢይትከሀሎ ለካህን ከመ ያውፅእ እምድኅረ ለብሰ ።

ወሶበ ፈቀደ ከመ ይልበስ ቀሚሰ ይነጽር ለእመ ነዊኅ አው ኀጺር እስመ እምድኅረ ለብሰ እኮ መፍትው ከመ ያውፅእ ወእምዝ ይልበስ አክማመ ወይእስሮ በዝናር ። ወያስተጋብእ ሕሊናሁ ወኢይሕድኅ ይዒልውስተ ግብረ ዓለም ወኢከመ ይፃእ እምአንቀጸ ምሥዋዕ ጥቀ ፍጹመ ከመ ገብር ዘየዐቅብ ወይተግህ ለቅኔ ወደ ቤተ ክርስቲያን አይግባ ። ምን አለብኝ በማለትና በመድፈር ቢገባም ከማዕርጉ ይለይ ከቤተ ክርስቲያንም ይሰደድ ። በመንፈስ ቅደስ ትምህርት ፈጽሞ ያስተዋለ ቢሆን የአብ ጥሊሳትን ትእዛዝ ዐውቆ ለማገልገል ይግባ ።

ፀ፲፩ የሚቀድሰውም ካህን በመፍራት ይቁም ። ከሁሉም አሰቀድሞ አንድ ጊዜ በታቦቱ ፊት ይስገድ አንድ ጊዜ ለቀሳውስት አንድ ጊዜም ለዲያቆናት ። ልብሱንም በእጁ ይያዝ ፊቱንም ወደ ምሥራቅ መልሶ ፲ ጊዜ ሰግዶ አቡነ ዘበሰማያት ይበል።

ዳግመኛም ወደ ሕዝቡ ይመለስ ። ልብሱን ፈጽሞ ከመልበሱም በፊት የሚያገለግለው ዲያቆን ምናልባት እንዳለ ይመልከት ። የሚያገለግልና ለተልእኮ የሚረዳው ዲያቆን ባይገኝ ካህን ከለበሰ በኋላ ልብሱን ያወጣ ዘንድ አይገባውምና ።

ቀሚስ ሊለብስ ቢወድ ረጅም ወይም አጭር እንደ ሆነ ይመልከት ከለበሰ በኋላ ያወጣ ዘንድ አገባብ አይደለምና ። ከዚህ በኋላ እጀሰፊ ቀሚስ ይልበስ በዝናርም ይሰረው ። ሕሊናውን ይሰብስብ በዓለም ሥራ ይዞር ዘንድ ፈጽሞም ከምሥዋዕ በር ስንኳ ይወጣ ዘንድ አይትወው። ጊታውን ለማገልገል እንደሚጠብቅና

እግዚኡ እፎኬ ፈቀደ ለመልእክተ
እግዚእ ኵሉ ፍጥረት ።

፳፬ ወለእመ ሀሎ ጳጳስ ይሑር ኀቤሁ
ምስለ ልብስ ከመ ይባርክ ሎቱ ወያል
ብሶ ወለእመ ኢሀሎ ለሊሁ ይባርክ
ወይልበስ ።

፳፭ ወእልባሰ ቅዳሴ እለ ይቄድሱ
ቦቶን ይኩና ፀዓድወ ወአኮ ኀብራተ ።

፳፮ ወኢይቀድሱ በ፩ ሰምዕ አላ በ፪ቱ
በገበዋተ ምሥዋዕ እመሂ ዐቢይ አው
ንኡስ አው በቀንዲል ህየንተ ፫ቱ
ሰምዕ እሰመ ሥርዓት በ፪ቱ ሰምዕ
ይከውን ወ፪ቱ ሰምዓት ክብር ወዕበይ
ለኀብስት ወወይን ።

፳፯ ወያብኡ ፬ተ ጽርስፎራ በዕለተ
እሑድ ወ፫ተ በካልአን ዕለታት
ወኢይኩን ኀብስት ዘነቅዐ አላ ድኑነ
እምኵሉ ነውር ።

፳፰ ወሶበ ይወድዮ ለወይን ውስተ
ጽዋዕ ያስተሐይጽ ወይነጽር ለእመ
ኮነ ሠናየ አው አልቦ ወዘይሠርዕ
ጽዋዐ ኢይደይ ወይነ ብሉየ ወኢይ
ቶስሕ ማየ ብዙኀ ዘይፈደፍድ
እምፃልስተ እድ ። ወለእመ ተረክበ
ወይን ብዙኀ ይቶስሕ ዐሥራተ እድ
እማይ ወኢያፍልስ እምዐቅመ ዝንቱ
መድሎት ።

፳፱ ወእምቅድመ ኵሉ ይትሐፀብ
እዴሁ ካህን ወኢያይብስ ዳእሙ
እንደሚተጋ ባርያ የፍጥረቱን ሁሉ
ጌታማ ፈጽሞ ማገልገል እንደ ምን
ይገባ ይሆን ።

፳፱ ጳጳስ ቢኖር ልብሱን ይዞ ወደ
እርሱ ይሂድ ባርኮ ያለብሰው ዘንድ ።
ባይኖር ግን እርሱ ባርኮ ይልበስ ።

፳፭ የሚቀድሱባቸው የቅዳሴ ልብሶች
ነጫጭ ይሁኑ ቀለም የገቡ ያይደሉ።

፳፮ ባንድ ጧፍ አይቀድሱ በመንበሩ
አጠገብ በሁለት ነው እንጂ
ታላቅም ቢሆን ታናሽም ቢሆን ስለ
ሦስተኛ መብራት ፈንታ በቀንዲል
ያብሩ ። ሥርዓት በሁለት መብራት
ይሆናልና ሁለቱ መብራቶችም ለኀብ
ስቱና ለወይኑ ክብርና ዕበይ ናቸው።

፳፯ በእሑድ ቀን አራት ኀብስት
ያግቡ ። በሌሎችም ቀኖች ፫ት ።
ኀብስቱ የነቃ አይሁን ከነውር ሁሉ
የዳነ ይሁን እንጂ ።

፳፰ ወይኑን በጽዋ በሚጨምርበትም
ጊዜ መልካም እንደ ሆነ ወይም እን
ዳይደለ ይመልከት ያስተውልም ።
ጽዋውንም የሚሠራው የኖረ ወይን
አይጨምር ከ፫ኛ እጅ የበዛ ውሃም
አይጨምር ብዙ ወይን ቢገኝ ግን
ዐሥርኛ እጅ ውሃ ይጨምር ። ከዚህ
ሚዛን ልክ የወጣ አያድርግ ።

፳፱ ከሁሉ አስቀድሞ ቄሱ እጁን ይታ
ጠብ አያድርቅ ኀብስቱን በእጁ ይዞ

ይመዝምዝ ቦቱ ኀብስተ እንበለ ቡራኬ ነሢአ በእዴሁ ወእምዝ ይውጥን በጸሎተ አኰቴት ።

፳ ወይኩን ንቁሐ ወትጉሀ በጊዜ ቀርባን ከመ ያቅርብ ለሕዝብ ቀርባነ እንዘ ሀሎ ሙቀት ላዕሌሁ ።

፳፩ ወነሥሎሙ ምእመናን እለ ተጋብኡ ለነሢእ ምሥጢር ቅዱስ ይቁሙ በሀድአት ውስተ ቤተ ክርስቲያን ለሰሚዐ ነገረ እግዚአብሔር ። ወአ ልቦ ዘይትናገር ወይስሕቅ እስመ ቤተ ክርስቲያን አኮ መካነ ነገር ዳእሙ መካነ ጸሎት ።

፳፪ ወዘይስሕቅ በጊዜ ቅዳሴ ለእመ ኮነ ካህነ ዚኑኔሁ ፩ዱ ሰባዔ ። ወለእመ ኮነ ሕዝባዊ ይፃእ በውእቱ ጊዜ ወኢይትመጠ እምቀርባን ወስ ብሐት ለእግዚአብሔር ዘወሀበነ ሥጋሁ ቅዱሰ ወደሞ ክቡረ ለዓለመ ዓለም አሜን ።

ጊዜ በዊአተ ግብር ይበሉ ዘንተ ቀዳስያን ።

ዘዘወትር

፳፫ ይ·ሕ· እምነ በሐ ቅድስት ቤተ ክርስቲያን ሥርጉት ዓረፋቲሃ ወስእ ልት በዕንቈ ጸዝዮን እምነ በሐ ቅድስት ቤተ ክርስቲያን ።

ያለ ቡራኬ ይወልውልበት እንጂ ። ከዚህም በኋላ በምስጋና ጸሎት ይጀምር ።

፳ በቀርባንም ጊዜ የነቃ የተጋ ይሁን ። ሙቀት ሳለው ቀርባኑን ለሕዝቡ ያቀብል ዘንድ ።

፳፩ ክቡር ምሥጢርን ለመቀበል የተሰ በሰቡ ምእመናን ሁሉ የእግዚአብ ሔርን ነገር ለመስማት ከቤተ ክርስ ቲያን ውስጥ በጸጥታ ይቁሙ ። የሚናገርም የሚሥቅም አይኑር ቤተ ክርስቲያን የነገር ቦታ አይደ ለችምና የጸሎት ቦታ ናት እንጂ ።

፳፪ በቅዳሴ ጊዜ የሚሥቅ ካህን ቢሆን ቅጣቱ ፩ ሱባዔ ይሁን ። ሕዝባዊ ቢሆን ግን ያን ጊዜ ይውጣ ከሥጋው ከደሙም አይቀበል ። ቅዱስ ሥጋውንና ክቡር ደሙን ለሰጠን ለእግዚአብሔር ምስጋና ይግባው ለዘላለሙ አሜን ።

ግብር በሚገባበት ጊዜ ቀዳስያኖች ይህን ይበሉ ።

የዘወትር

፳፫ ይ·ሕ· እናታችን ቅድስት ቤተ ክርስቲያን ሰላም እንልሻለን ። ግድግዳዎችዋ የተሸለሙና በጸዝዮን ዕንቊ ያጌጠች ናት ። እናታችን ቅድስት ቤተ ክርስቲያን ሰላም እንልሻለን ።

ዘቀዳሚት

፳፬ ዲ.ሕ. መስቀል አብርህ በከዋክብት አሠርገወ ሰማየ እምኵሉሰ ፀሐየ አርአየ መስቀል አብርህ በከዋክ ብት አሠርገወ ሰማየ ።

ዘእሑድ

፳፭ ይ.ሕ. ኵሉ ዘገብራ ለጽድቅ ጻድቅ ውእቱ ወዘያከብር ሰንበተ

፲ እይበል ፈላሲ ዘገብአ ኀበ እግዚ አብሔር ይፈልጠኒኑ እምሕዝቡ ኵሉ ዘገብራ ለጽድቅ ጻድቅ ውእቱ ወዘያከብር ሰንበተ ።

❖❖❖❖❖❖❖❖❖❖❖❖❖❖❖❖❖❖❖❖❖

ምዕራፍ ፲ ።

፩ ይ. ካ. ሚመጠን ግርምት ዛቲ ዕለት ወዕፅብት ዛቲ ሰዓት እንተ ባቲ ይወርድ መንፈስ ቅዱስ እመልዕልተ ሰማያት ወይጼልሎ ለዝንቱ መሥዋዕት ወይቄድሶ ።

፪ በጽሙና ወበፍርሃት ቁሙ ወጸልዩ ከመ ሰላሙ ለእግዚአብሔር የሃሉ ምስሌየ ወምስለ ኵልክሙ ።

ይ. ሕ. አሜን

፫ ይ. ሕ. በ፩ዱ ሃሌ ሉያ እመቦ ብእሲ እምእመናን ዘቦእ ቤተ ክርስቲያን

የቅዳሚት

፴፩ ይ.ሕ. መስቀል አበራ ሰማይን በከዋክብት ሸለመ (አስጌጠ) ። ከሁሉም ይልቅ ፀሐይን አሳየ ። መስቀል አበራ ሰማይን በከዋክብት ሸለመ ።

የእሑድ

፳፭ ይ.ሕ. እውነትን የሚያደርግ ሁሉ ሰንበትንም የሚያከብር ጻድቅ ነው ።

ወደ እግዚአብሔር የተመለሰ መጻ ተኛ ከሕዝቡ ይለየኝ ይሆንን አይ በል ። እውነትን የሚያደርግ ሁሉ ሰንበትንም የሚያከብር ጻድቅ ነው።

❖❖❖❖❖❖❖❖❖❖❖❖❖❖❖❖❖❖❖❖❖

ምዕራፍ ፲ ።

፩ ይ. ካ. ይህች ቀን ምን ያህል የምታስፈራ ናት ይህችስ ሰዓት ምን ያህል የምታስጨንቅ ናት መንፈስ ቅዱስ ከሰማየ ሰማያት ከሚወርድባት ይህን መሥዋዕቱን የሚሰውርባትና የሚያከብርባት ።

፪ በጽሙናና በመፍራት ቁሙ የእግዚ አብሔር ሰላም ከእኔና ከእናንተ ጋራ ይሆን ዘንድ ጸልዩ ።

ይ. ሕ. አሜን ።

፫ ይ. ሕ. በ፩ ሃሌ ሉያ በቅዳሴ ጊዜ ከምእመናን ወገን ወደ ቤተ ክርስ

በጊዜ ቅዳሴ ወኢሰምዕ መጻሕፍተ
፪ ቅዱሳት ወኢተዐገሠ እስከ ይፈጽሙ
ጸሎተ ቅዳሴ ወኢተመጠወ እምቍር
፪ ባን ይሰደድ እምቤተ ክርስቲያን
እስመ አማሰነ ሕገ እግዚአብሔር
ወአስተሐቀረ ቈመተ ቅድመ ንጉሥ
ሰማያዊ ንጉሥ ሥጋ ወመንፈስ
፪ ከመዝ መሀሩነ ሐዋርያት በአብጥ
ሊሶሙ ።

፩ ሀየንተ እመቦ ብእሲ እምትንሣኤ
እስከ በዓለ ፶ ።
በ፩ዱ ሃሌ ሉያ ዮሴፍ ወኒቆዲሞስ
ገነዝዎ ለኢየሱስ በሰንዱናት ለዘተ
ንሥአ እሙታን በመንክር ኪን ።
ይ. ካ. እንዘ የዐውድ ምስለ አኰ
ቴተ ቍርባን ።

፫ ተዘከር እግዚኦ እለ አቅረቡ ለከ
ዘንተ ቍርባነ ወእለሂ አምጽኡ
በእንቲአሆሙ ሀቦሙ ለኵሎሙ
ዐስቦሙ ዘበሰማያት ።

፪ ወፈድፋደሰ ለገብርከ ዘአምጽአ
ለከ በዛቲ ዕለት ተወከፎ ኀቤከ
በከመ ተወከፍከ ቍርባነ አቤል
ጻድቅ ወመሥዋዕተ አቡነ አብርሃም
ወፀኤተ ጸራይቀ ዘመበለት ።

ቲያን የገባ ሰው ቢኖር ቅዱሳት
መጻሕፍትን ሰምቶ የቅዳሴ ውን
ጸሎት እስኪጨርሱ ባይታገሥ ከቍ
ርባንም ባይቀበል ከቤተክርስቲያን
ይለይ ። የእግዚአብሔርን ሕግ አፍር
ሷልና የነፍስና የሥጋ ንጉሥ በሚ
ሆን በሰማያዊ ንጉሥ ፊት መቆም
ንም አቃሏልና ።

፪ ሐዋርያት በሰኖዶሳቸው እንዲህ
አስተማሩን ።

፩ ከትንሣኤ እስከ በዓለ ፶ በእመቦ
ፈንታ ።
በ፩ ሃሌ ሉያ ዮሴፍና ኒቆዲሞስ
ድንቅ በሚሆን ጥበብ ከሙታን
ተለይቶ የተነሣ ኢየሱስን በበፍታ
ገነዙት ።
ይ. ካ. መሥዋዕቱን ይዞ ሲሾር ።

፫ አቤቱ ይህን ቍርባን ያቀረቡልህን
አስብ ስለነሱ ያመጡትንም ለሁ
ሉም በሰማያት የሚገኝ ዋጋቸውን
ስጣቸው ።

፪ ይልቁንም በዚች ቀን ያመጣልህን
የባርያህን (ቍርባን) ተቀበልለት
የጻድቁን የአቤልን ቍርባን ያባታ
ችንን የአብርሃምንም መሥዋዕት
ድሃዩቱንም ሁለት መሐለቅ እንደ
ተቀበልህ ።

፲ ከማሁ ተወከፍ እምኃሥሙ ለአግብ
ርቲከ ዘብዙኃ ወዘውኑድ ዘኀቡእ
ወዘገሃድ ወምላእ አብያቲሆሙ እም
ኵሉ ሠናያቲከ ወበከመ ተዘከሩ
ስመከ ቅዱሰ በዲበ ምድር ተዘከ
ሮሙ በውስተ መንግሥትከ ዘበሰ
ማያት በገዘየኒ ኢትኀድጎሙ ።

፲፩ ይ. ሕ. እንቲ ውእቱ መሶበ ወርቅ
ንጹሕ እንተ ውስቴቱ መና ኀቡእ
፲፪ ኀብስት ዘወረደ እምሰማያት ወሃቤ
ሕይወት ለኵሉ ዓለም ።

፲፫ ወእምዝ በርጡብ እዴሁ ይንሣእ
ካህን ኀብስተ ወይምዝምዙ ላዕለ
ወታሕተ እንዘ ይብል ።

ነሠሥኩ ገጸከ ገጸ ዚአከ አነሥሥ
እግዚኦ ወኢትሚጥ ገጸከ እምኔየ
ወኢትትገነሥ እምገብርከ ተምዒ
ዐከ ረዳኤ ኩነኒ ወኢትግድፈኒ
ወኢትትነየየኒ አምላኪየ ወመድ
ኃንየ ።

፲፬ ይ.ካ. አውሎግዮስ ጌርዮስ ኢየሱስ
ክርስቶስ ወልደ እግዚአብሔር
ሕያው አግዮስ ማንጦን ፃንዋማ
ንጦን አላቲኖን በአማን አሜን ።

፲፭ ወካዕበ ይብል እንዘ የኀትም
በእራኑ በትእምርተ መስቀል ።
ክርስቶስ አምላክነ ዘበአማን እተብ

እንደነሱ የባሮችህን እጅ መንሻቸ
ውን ብዙውንና ጥቂቱን የተሰወረ
ውንና የተገለጠውን ተቀበል ።
ከበጎነትህ ሁሉ ቤታቸውን ምላ
ቸው በምድር ላይ ቅዱስ ስምህን
እንዳሰቡ በሰማያዊ መንግሥትህ
አስባቸው በዚህም ዓለም ለዘላለሙ
አትለያቸው ።

፲፪ ይ. ሕ. ንጹሕ የወርቅ መሶብ አንቺ
ነሽ በውስጧ የተሰወረ መና የነበረ
ባት ከሰማያት የወረደ ኀብስት
ለዓለም ሁሉ ድኅነትን የሚሰጥ ።

፲፫ ከዚህ በኋላ ካህን በርጥብ እጁ
ኀብስቱን ይዞ ላዩንም ታቹንም
ይወልውለው እንዲህ እያለ ።

ፊትህን ሻሁ አቤቱ ያንተን ፊት
እሻለሁ ፊትህን ከኔ አትመልስ ።
ተቈጥተህ ከባርያህ አትለይ ረዳት
ሁነኝ አትጣለኝ አምላኬ መድኃ
ኒቴም ቸል አትበለኝ ።

፲፬ ይ. ካ. የሕያው እግዚአብሔር ልጅ
ኢየሱስ ክርስቶስ በእውነት አውሎ
ግዮስ ጌርዮስ አግዮስ ማንጦን ፃንዋ
ማንጦን አላቲኖን ነው አሜን ።

፲፭ ዳግመኛ በትእምርተ መስቀል በእጁ
ሲያትም ይበል ። በእውነት
አምላካችን ኢየሱስ ክርስቶስ በቀ

በየማንከ ወባርክ በእዴከ ወቀድስ በኃይልከ ወአጽንዕ በመንፈስከ ዝንቱ ኅብስት ይኩን ለሥርየተ ኃጢአተ ሕዝብከ አሜን ።

፲፪ ወእምዝ ይትመጦ ንፍቅ በማኅፈድ ወይብል ።

ኢየሱስ ክርስቶስ ሊከ ቃካህናት በከመ ገነዙከ ዮሴፍ ወኒቆዲሞስ በልብሰ ሰንዱናት ወአፈዋት ወሠመርከ ሎሙ ከማሁ ሥመር ለነ ።

፲፫ ወይመጥዎ ለካህን እንተ ውስጥ ወእንዘ ይትሜጠዎ ይብል ።

ቅዳሴ ውኩፍ ወአኰቴት ወዕበይ ለሥርየተ ኃጢአት እምኀበ እግዚአብሔር አብ አሜን ።

ኃይል ወበረከት ወብርሃን ዓቢይ ወቅዳሴ ለዛቲ ቤተ ክርስቲያን ።

፲፬ ወእምዝ ይሁድ ፩ደ ጊዜ ኀበ ታቦት ማኅቶት ቅድሜሁ ወዲያቆን ድኅሬሁ እንዘ ይብል ።

እግዚአብሔር አምላከነ ዘተወከፍከ ቍርባነ አቤል በውስተ በድው ወለኖኅ በውስተ ታቦት ወለአብርሃም በውስተ ርእሰ ደብር ወለኤልያስ በደብረ ቀርሜሎስ ወለዳዊት በዓውደ ኦርና ኢያቡሳዊት ወጸሪቀ መበለት በቤተ መቅደስ ከማሁ ተወከፍ መባአ ወቍርባኖ ለኃጥእ ገብርከ እገሌ ዘአብአ ለስምከ ቅዱስ ኀይ እተብ በእጅህም ባርክ በኃይልህም አክብር በመንፈስህም አጽና ይህ ኅብስት የሕዝብህ የኃጢአታ ቸው ማስተሥረያ ይሆን ዘንድ አሜን ።

፲፪ ከዚህ በኋላ ንፍቁ በማኅፈድ ይቀበ ልና ይበል ። የካህናት አለቃ ኢየሱስ ክርስቶስ ሆይ ዮሴፍና ኒቆዲሞስ በበፍታ ልብስና በሽቱ እንደ ገነዙህ እንደ ወደድህላቸውም እንዲሁ ውደድልን ።

፲፫ በመንበሩ ውስጥ ለውስጥ ለካህኑ ይስጠው ሲቀበለውም እንዲህ ይበል ። የሚቀበሉት ቅዳሴ ምስጋና ክብር ለኃጢአት ማሥተሥረያ ከእግዚአ ብሔር አብ የተገኘ ነው አሜን ። ኃይል በረከትና ደኅና ብርሃን ለዚ ህች ቤተ ክርስቲያን ክብር ይሁን ።

፲፬ ከዚህም በኋላ መብራት በፊቱ ዲያቆኑ በኋላው ሁኖ ፩ ጊዜ ታቦቱን ይዙር እንዲህ እያለ ። አምላካችን እግዚአብሔር በምድረ በዳ የአቤልን ቍርባን የተቀበልህ የኖኅን በመር ከብ ውስጥ የአብርሃምንም በተራራ ላይ የኤልያስንም በቀርሜሎስ ተራራ የዳዊትንም የኤያቡስ ወገን በምት ሆን በኦርና ዐደባባይ የድሃዩቱንም መሐለቅ በቤተ መቅደስ የተቀበልህ ለቅዱስ ስምህ ያቀረበውን የኃጥእ ባርያህን የዕገሌን መባና ቍርባን

ወይኩን ቤዛ ኃጣውኢሁ ወፍድዮ ፍዳ ሠናየ በዝዓለም ወበዘይመጽእ ይእዜኒ ወዘልፈኒ ወለዓለመ ዓለም አሜን ።

፲፮ ወእምዝ ያንብር ቍርባነ በዓሕል ወይዑድ ዲያቆን እንዘ ይእኅዝ ጽዋዐ ፲ተ ጊዜ ወይበል ። እግዚአብሔር ይሬእየኒ ወአልቦ ዘየኃጥአኒ እስከ ተፍጻሜቱ ። ። ። ። ወካህን ንፍቅ ተመጢዎ እምዲያቆን ይቅዳሕ ደመ በጽዋዕ ።

፲፯ ይ· ካ· ክርስቶስ አምላክነ ዘበአማን እግዚእነ ዘሖርከ ውስተ ከብካብ አመ ጸውዑከ በቃና ዘገሊላ ወባረከ ሎሙ· ወረሰይኮ ለማይ ወይነ ከማሁ ረስዮ ለዝንቱ "እማሬ" ወይን ዘንቡር በቅድ ሚከ ።

፲፰ ወይእዜኒ ባርኮ ወቀድሶ ወአንጽሖ ይኩን ለሕይወተ ነፍስነ ወሥጋነ ወመንፈስነ በኵሉ ጊዜ ።

፲፱ ሀሉ ምስሌነ አብ ወወልድ ወመንፈስ ቅዱስ ወምላእ ወይነ ትፍሥሕት ወኃሤት ለሠናይ ወለሕይወት ወለመድኃኒት ወለሥርየተ ኃጢአት ለልቡና ወለፈውስ ወለምክረ መንፈስ ቅዱስ ይእዜኒ ወዘልፈኒ ወለዓለመ ዓለም አሜን።

፲፱ ንጽሕ ወጣዕም ወበረከት ለእለ ይሰትዩ እምደምከ ክቡር አላትዮን በአማን አሜን ።

እንደርሱ ተቀበል ። የኃጢአቱም ቤዛ ይሁን በዚህ ዓለም በጎ ዋጋን ስጠው በሚመጣውም ዓለም ዛሬም ዘወትርም ለዘላለሙ አሜን ።

፲፮ ከዚህ በኋላ ቍርባኑን በዓሕሉ ያኑር ዲያቆኑም ጽዋውን ይዞ ሦስት ጊዜ ይዙር እግዚአብሔር ይሬእየኒ ወአልቦ ዘየኃጥአኒ የሚለውን መዝሙር እስከ መጨረሻው ይበል ። ንፍቁ ካህን ከዲያቆኑ ተቀብሎ ደሙን በጽዋ ይቅዳ ።

፲፯ ይ· ካ· እውነተኛ አምላካችን ጌታችን ክርስቶስ ሆይ የገሊላ አውራጃ በምትሆን በቃና በጠሩህ ጊዜ ወደ ሰርግ የሄድህ ውሃውንም ባርከህ ጠጅ ያደረግህላቸው በፈትህ የተቀመጠ ይህንን "እማሬ" ወይን እንደርሱ አድርገው ።

፲፰ አሁንም ባርከው አክብረውም አንጻውም ሁልጊዜ የሥጋችንና የነፍሳችን የልቡናችንም ሕይወት ይሆን ዘንድ።

፲፱ አብ ወልድ መንፈስ ቅዱስ ከኛ ጋር ኑር ። ለተድላና ለደስታ የሚሆን ወይኑንም ለበጎ ነገር ምላው ። ለሕይወትና ለመድኃኒት ለኃጢአትም ማስተሥረያ ለማስተዋል ለደኅንነት ለመንፈስ ቅዱስም ምክር ዛሬ ዘወትርም ለዘላለሙ አሜን ።

፲፱ በእውነት ሰው የሆንህ አምላክ ሆይ ንጽሕ ጣዕም በረከትም ከክቡር ደምህ ለሚጠጡ ይሁን አሜን ።

፳ ወእምዝ ይእትብ በእዴሁ በትእምርተ መስቀል ላዕለ ኅብስት እንዘ ይብል

ቡሩክ እግዚአብሔር አብ አኃዜ ኵሉ ዓለም አምላክነ ።

ይ· ሕ· አሜን ።

ወቡሩክ ወልድ ዋሕድ እግዚእነ ኢየሱስ ክርስቶስ መድኃኒነ ።

ይ· ሕ· አሜን ።

ወቡሩክ መንፈስ ቅዱስ ጸራቅሊጦስ መጽንዒ ወመንጽሔ ኵልነ ።

ይ· ሕ· አሜን ።

፳፩ ወከማሁ ላዕለ ወይን ዓዲ ላዕለ ፀሐሙ ይበል ።

ስብሐት ወክብር ይደሉ ለሥሉስ ቅዱስ አብ ወወልድ ወመንፈስ ቅዱስ ዕሩይ ኵሎ ጊዜ ይእዜኒ ወዘልፈኒ ወለዓለመ ዓለም አሜን

፳፪ ወካዕበ ይበል ጸልዩ አበውየ ወአኃውየ ላዕሌየ ወላዕለ ዝንቱ መሥዋዕት ።

፳፫ ይ· ካ· ንፍቅ እግዚአብሔር ይስማዕከ ኵሎ ዘሰአልከ ወይትወከፍ መሥዋዕተከ ወቍርባንከ ከመ መሥዋዕተ መልከ ጼዴቅ ወአሮን ወዘካርያስ ካህናተ ቤተ ክርስቲያኑ ለበኵር ።

ወይበሉ ኵሎሙ አቡነ ዘበሰማያት ።

፳፬ ወእምዝ ይትመየጥ ካህን መንገለ ንፍቅ እንዘ ያስተራክብ እዴሁ

፳ ከዚህ በኋላ በእጁ መስቀል ምልክት ኅብስቱን ይባርክ እንዲህ እያለ ።

ዓለሙን ሁሉ የያዘ እግዚአብሔር አብ ቡሩክ ነው ።

ይ· ሕ· አሜን ።

ጌታችን መድኃኒታችን ኢየሱስ ክርስቶስ ወልድ ዋሕድም ቡሩክ ነው ። ይ· ሕ· አሜን ።

ሁላችንን የሚያነጻ የሚጸና መንፈስ ቅዱስም ቡሩክ ነው ።

ይ· ሕ· አሜን ።

፳፩ እንዲሁም በወይኑ ላይ ይባርክ ። ዳግመኛም በሁለቱም ላይ እንዲህ ይበል ።

ልዩ ሦስት ለሚሆኑ ሁልጊዜም ለተካከሉ ለአብ ለወልድ ወለመንፈስ ቅዱስ ክብር ምስጋና ይገባል ። ዛሬም ዘወትርም ለዘላለሙ አሜን ።

፳፪ ዳግመኛም ይበል ።

አባቶቼና ወንድሞቼ በእኔ ላይ በመሥዋዕቱም ላይ ጸልዩ ።

፳፫ ይ· ካ· ንፍቅ እግዚአብሔር የለመንከውን ሁሉ ይስማህ ። የበኵር የቤተ ክርስቲያኑ ካህናቱ የሚሆኑ የመልከ ጼዴቅንና የአሮንን የዘካርያስንም መሥዋዕት እንደ ተቀበለ መሥዋዕትህን ቍርባንህንም ይቀበልልህ ።

ሁሉም አቡነ ዘበሰማያትን ይበሉ።

፳፬ ከዚህ በኋላ ካህኑ ወደ ንፍቁ ቄስ ይመለስ እጁን አገናኝቶ በቃል

በአውሥኦተ ቃል ወይበል ።

ተዘከረኒ ኦ አቡየ ቀሲስ በጸሎትከ ቅድስት ።

ጽ፯ ውእቱኒ ይሠጠዎ እንዘ ይብል ። እግዚአብሔር ይዕቀባ ለክህነትከ ወይ ትወከፍ መሥዋዕተከ ወቀ፡ርባነከ በብሩህ ገጽ ሥመር እግዚኦ ከመ ታድ፡ኃንኒ ።

ቮተ ጊዜ በል ።

ጽ፰ ወእምዝ ይቁም ካህን ርቱዐ ሰፈሐ እዴሁ ወገጹ መንገለ ምሥራቅ ወይበል በዐቢይ ቃል ።

፩ አብ ቅዱስ ፩ ወልድ ቅዱስ ፩ ውእቱ መንፈስ ቅዱስ ።

ጽ፱ ይ· ሕ· በአማን አብ ቅዱስ በአማን ወልድ ቅዱስ በአማን ውእቱ መንፈስ ቅዱስ ።

ጽ፲ ይ· ካ· ሰብሕዎ ለእግዚአብሔር ኵልክሙ አሕዛብ ።

ይ· ሕ· ወይሴብሕዎ ኵሎሙ ሕዝብ ።

ይ· ካ· እስመ ጸንዐት ምሕረቱ ላዕሌነ ።

ይ· ሕ· ጽድቁሰ ለእግዚአብሔር ይሄሉ ለዓለም ።

ጽ፲፩ ይ· ካ· ሰብሕት ለአብ ወወልድ ፪ ወመንፈስ ቅዱስ ይእዜኒ ወዘልፈኒ ወለዓለመ ዓለም አሜን ሃሌ ሉያ ።

ይ· ሕ· ከማሁ ።

ጽ፲፪ ይ· ዲ· ተንሥኡ ለጸሎት ።

ይ· ሕ· እግዚኦ ተሣሃለነ ።

ይ· ካ· ሰላም ለኵልክሙ ።

እየተመላለሱ እንዲህ ይበል ።

ቄሱ አባቴ ሆይ ክብርት በምትሆን በጸሎትህ አስበኝ ።

ጽ፲፫ እርሱም እንዲህ እያለ ይመልስ ለት ። እግዚአብሔር ክህነትህን ይጠ ብቃት መሥዋዕትህንና ቍ፡ርባንህንም በብሩህ ገጽ ይቀበልልህ አቤቱ እኔን ታድ፡ኃኝ ዘንድ ማዳንን ውደድ ።

ቮ ጊዜ በል ።

ጽ፲፬ ከዚህ በኋላ ካህኑ እጁን ዘርግቶ ቀጥ ብሎ ይቁም ። ፊቱን ወደ ምሥራቅ መልሶ አሰምቶ እንዲህ ይበል ።

አንዱ አብ ቅዱስ ነው አንዱ ወልድ ቅዱስ ነው አንዱ መንፈስ ቅዱስ ነው ።

ጽ፲፭ ይ· ሕ· አብ በእውነት ቅዱስ ነው ወልድም በእውነት ቅዱስ ነው መን ፈስ ቅዱስም በእውነት ቅዱስ ነው ።

ጽ፲፮ ይ· ካ· አሕዛብ ሁላችሁም እግዚ አብሔርን አመስግኑት

ይ· ሕ· ሕዝብም ሁሉ ያመሰግኑታል ።

ይ· ካ· ምሕረቱ በኛ ላይ ጸንታለ ችና ።

ይ· ሕ· የእግዚአብሔርስ ቸርነቱ ለዘለዓለሙ ይኖራል ።

ጽ፲፯ ይ· ካ· ለአብና ለወልድ ለመንፈስ ቅዱስም ምስጋና ይገባል ዛሬም ዘወ ትርም ለዘላለሙ አሜን ሃሌ ሉያ ።

ይ· ሕ· እንደዚሁ ።

ጽ፲፰ ይ· ዲ· ለጸሎት ተነሡ ።

ይ· ሕ· አቤቱ ይቅር በለን ።

ይ· ካ· ሰላም ለሁላችሁ ይሁን ።

ይ. ሕ. ምስለ መንፈስከ ።

ሥ፩ ጸሎተ አኰቴት ዘቅዱስ ባስልዮስ

ይ. ካ. ነአኵቶ ለገባሬ ሠናያት ላዕሌነ እግዚአብሔር መሐሪ አቡሁ ለእግዚእነ ወአምላክነ ወመድኃኒነ ኢየሱስ ክርስቶስ ። እስመ ሠወረነ ወረድአነ ዐቀበነ ወአቅረበነ ወተወ ክፈነ ኀቤሁ ወተማኅፀነነ ወአጽንዐነ ወአብጽሐነ እስከ ዛቲ ሰዓት ።

ሥ፪ ንስአሎ እንከ ከመ ይዕቀበነ በዛቲ ዕለት ቅድስት ኵሎ መዋዕለ ሕይወትነ ወበኵሉ ሰላም አኃዜ ኵሉ እግዚአብሔር እምላክነ ።

ሥ፫ ይ. ዲ. ጸልዩ ።

ሥ፬ ይ. ካ. እግዚእ እግዚኦ እግዚአብሔር አኃዜ ኵሉ አቡሁ ለእግዚእነ ወአምላክነ ወመድኃኒነ ኢየሱስ ክርስቶስ ። ነአኵተከ ላዕለ ኵሉ ግብር በእንተ ኵሉ ግብር ወውስተ ኵሉ ግብር እስመ

አጭር

፪ ሠወርከነ ወረዳእከነ ዐቀብከነ ወአቅረብከነ ወተወከፍከነ ኀቤከ ወተማኅፀንከነ ወአጽናዕከነ ወአብጻሕከነ እስከ ዛቲ ሰዓት ።

ሥ፭ ይ. ዲ. ኀሡ ወአስተብቍዑ ከመ ይምሐረነ እግዚአብሔር ወይሣሃል ላዕሌነ ወይትወከፍ ጸሎተ ወስእለተ እምነ ቅዱሳኒሁ በእንቲአነ በዘይሜኒ

ይ. ሕ. ከመንፈስህ ጋራ ።

ሥ፩ የቅዱስ ባስልዮስ የምስጋና ጸሎት ። ይ. ካ. ለኛ በጎ ነገርን ያደረገ ይቅር ባይ እግዚአብሔርን እናመሰግነዋ ለን ። ይቅር ባይ የጌታችን የአምላካ ችንና የመድኃኒታችን የኢየሱስ ክር ስቶስ አባት ሰውሮናልና ረድቶናልና ጠብቆ አቅርቦናልና ወደርሱም ተቀ ብሎናልና አጽንቶ ጠብቆናልና ። እስከዚች ሰዓት አድርሶናልና ።

ሥ፪ አሁንም ክብርት በምትሆን በዚች ዕለት በሕይወታችን ዘመን ሁሉ በፍ ጹም ሰላም ሁሉን የሚይዝ አምላ ካችን እግዚአብሔር ይጠብቀን ዘንድ እንለምነው ።

ሥ፫ ይ. ዲ. ጸልዩ ።

ሥ፬ ይ. ካ. ሁሉን የያዝህ ጌታችን እግዚአብሔር የጌታችንና የአምላካ ችን የመድኃኒታችን የኢየሱስ ክርስ ቶስ አባት በሥራው ሁሉ ላይ ስለ ሥራው ሁሉ በሥራውም ሁሉ ውስጥ እናመሰግንሃለን ። ሰውረኸ ናልና ረድተኸናልና ጠብቀኸናልና ወዳንተ እቅርበህ ጠብቀኸናልና አጽንተህ ጠብቀኸናልና እስከዚችም ሰዓት አድርሰኸናልና ።

ሥ፭ ይ. ዲ. እግዚአብሔር ይምረን ዘንድ በኛም ላይ ይቅር ይል ዘንድ እሹ ለምኑ ። ስለኛ ከቅዱሳን ጸሎትን ልመናንም ይቀበል ዘንድ

ኵሎ ጊዜ ይረስየነ ድልዋነ ከመ
ንንግእ እምሱታፌ ምሥጢር ቡሩክ
ወይሥረይ ለነ ኃጣውኢነ ።

፵፯ ይ· ሕ· ኪርያላይሶን ።

፵፰ ይ· ካ· በእንተ ዝንቱ ንስእለከ
ወነኀሥሥ እምነ ኀሩትከ ኦ
ሙፍቀሬ ሰብእ ህበነ ከመ ንፈጽም
ዛተ ዕለተ ቅድስተ ኵሎ መዋዕለ
ሕይወትነ ወበኵሉ ሰላም ምስለ
ፈሪሆትከ ኵሎ ቅንአተ ወኵሉ
መከሬ ወኵሉ ግብረ ሰይጣነ
ወምክረ ሰብእ እኩያነ ወእምት
ንግኢ ዕር ዘገቢእ ወዘገሃድ ።

፵፱ አርኃቅ እግዚእ እምኔየ ።
"ቡሩኬ ላዕለ ርእሱ ።"
ወእምነ ኵሉ ሕዝብከ ።
"ቡሩኬ ላዕለ ሕዝብ ።"

፵ ወእምዝንቱ መካን ቅዱስ ዘዚአከ
"ቡሩኬ ላዕለ እለ ሀለዉ በምሥዋዕ"
ኵሎ ሠናያተ ዘይሜኒ ወዘይኔይስ
እዝዝ ለነ እስመ አንተ ዘወሀብከነ
ሥልጣነ ከመ ንኪድ ከይሴ
ወአቅርብተ ወዲበ ኵሉ ኃይለ
ጸላኢ ።

፵፩ ኢታብአነ ውስተ መንሱት አላ
አድኀነነ ወባልሐነ እምኵሉ እኩይ
በጸጋ ወሣህል ዘለፍቅረ ሰብእ ዘበወ
ልድከ ዋሕድ እግዚእነ ወአምላከነ
ሁልጊዜ በማረ ነገር ቡሩክ ከሚሆን
ምሥጢር አንድነት እንድንቀበል
የበቃን ያደርገን ዘንድ ።

፵፪ ይ· ሕ· ኪርያላይሶን ።

፵፫ ይ·ካ· ስለዚህ እንለምንሃለን ከቸር
ነትህም እንሻለን ሰውን የምትወድ
ሆይ ክብርት የምትሆን ይህችን
ዕለት እንድንፈጽም ስጠን የሕይወ
ታችንን ዘመን ሁሉ በፍጹም ሰላም
አንተን ከመፍራት ጋራ ።
ቅንዓትን ሁሉ መከራውንም ሁሉ
የሰይጣንንም ሥራ ሁሉ የክፎች
ሰዎችንም ምክር የጠላትንም መነ
ሣት የተሰወረውንና የተገለጸውን ።

፵፬ አቤቱ ከእኔ አርቅ ። "ራሱን
ይባርክ" ከሕዝብህም ሁሉ "ሕዝ
ቡን ይባርክ" ያንተ ከሚሆን ከዚ
ህም ቅዱስ ቦታ "በመሠዊያው
ያሉትን ይባርክ ።"
በጎውን ነገር ሁሉ ያማረውንና
የሚሻለውን እዘዝልን እባቡን ጊን
ጡንም የጠላትንም ኃይል ሁሉ
እንረግጥ ዘንድ ሥልጣንን የሰጠ
ኸን አንተ ነህና ።

፵፭ ወደመከራ አታግባን ከክፉ ነገር
ሁሉ አድነን እንጂ ። አንድ ልጅህ
ጌታችንና አምላካችን መድኃኒታ
ችንም ኢየሱስ ክርስቶስ ለሰው

ወመድኃኒነ ኢየሱስ ክርስቶስ
ስብሐት ወክብር ወእዘዝ ይደሉ
ምስሌሁ ወምስለ መንፈስ ቅዱስ
ማሕየዊ ዘዕሩይ ምስሌሁ ይእዜኒ
ወዘልፈኒ ወለዓለመ ዓለም (አሜን) ።

ካ ይ. ዲ. ንፍቅ ተንሥኡ ለጸሎት ።
ይ. ሕ. እግዚእ ተሣሃለነ ።
ይ. ካ. ንፍቅ ሰላም ለኵልክሙ ።
ይ. ሕ. ምስለ መንፈስከ ።

ካፀ ይ. ካ. ንፍቅ ጸሎተ መባእ
ዘሐዋርያት ። ወካዕበ ናስተቢቍዕ
ዘኵሎ ይእኅዝ እግዚአብሔር አብ
ለእግዚእ ወመድኃኒነ ኢየሱስ
ክርስቶስ በእንተ እለ ያበውኡ
መባእ በውስተ ቅድስት አሐቲ
እንተ ላዕለ ኵሉ ቤተ ክርስቲያን
መሥዋዕት ቅዳምያተ ዐሥራት
ፀ አኰቴተ ተዝካር ዘብዙኃ ወዘኃዳጥ
ዘኃቡእ ወዘገሃድ ወለእለሂ ይፈ
ቅዱ የሀቡ አልቦሙ ዘይሁቡ
ፀ ይትወከፍ ፍትወቶሙ ዘበሰማያት
መንግሥት ይጸኑ ዘለኵሉ ግብረ
በረከት ሥልጣን ቦቱ እግዚአብ
ሔር አምላከ ።

ካፀ ይ. ዲ. ንፍቅ ጸልዩ በእንተ እለ
ፀ ያበውኡ መባእ ።

ካፀ ይ. ሕ. ተወከፍ መባእሙ ለአኃው
ወተወከፍ መባአን ለአኃት ለነኒ
ተወከፍ መባእነ ወቍርባነ ።

ፍቅር ብሎ ባደረገው ቸርነትና
ይቅርታ ። በርሱ ያለ ምስጋና ክብር
ጽንዕ ከእርሱ ጋራ ላንተ ይገባል
ካንተ ጋራ ትክክል ማሕየዊ ከሚ
ሆን ከመንፈስ ቅዱስም ጋራ ዛሬም
ዘወትርም ለዘላለሙ አሜን ።

ካ ይ. ዲ. ንፍቅ ለጸሎት ተነሡ ።
ይ. ሕ. አቤቱ ይቅር በለን ።
ይ. ካ. ንፍቅ ለሁላችሁ ሰላም
ይሁን ።
ይ. ሕ. ከመንፈስህ ጋራ ።

ካፀ ይ. ካ. ንፍቅ የሐዋርያት የመባ
ጸሎት ። ዳግመኛም ሁሉን የሚ
ይዝ የጌታችንንና የመድኃኒታችንን
የኢየሱስ ክርስቶስን አባት እግዚአ
ብሔርን እንማልዳለን ። ከሁሉ
በላይ በምትሆን በከበረች በአን
ዲት ቤተ ክርስቲያን መባ ስለሚያ
ገቡ መሥዋዕቱን ቀዳምያቱን ።
ካሥር አንዱን የመታሰቢያን ምስ
ጋና ቡዙውንና ጥቂቱን የተሰወረ
ውንና የተገለጸውን ይስጡ ዘንድ
ሲወዱ የሚሰጡት ከሌላቸው ላይ
ፈቃዳቸውን ተቀብሎ መንግሥተ
ሰማያትን ይሰጥ ዘንድ ለሁሉ በረ
ከትን የሚያድልበት ሥልጣን ገን
ዘቡ የሚሆን አምላካችን እግዚአብ
ሔር ።

ካፀ ይ. ዲ. ንፍቅ መባ ስለሚያገቡ
ሰዎች ጸልዩ ።

ካፀ ይ. ሕ. የወንድሞችን መባ ተቀበል
የእኅቶችንም መባ ተቀበል የእኛ
ንም መባችንንና ቍርባናችንን ተቀ
በል ።

፯፱ ይ. ካ. ንፍቅ እግዚአብሔር አምላ
ክነ ዘኵሎ ትእኅዝ ንስእለከ ወናስ
ተበቍዐከ በእንተ እለ ያበውኡ
መባእ በውስተ ቅድስት አሐቲ
እንተ ላዕለ ኵሉ ቤተ ክርስቲያን
መሥዋዕተ ቀዳምያተ ዕሥራተ
፲ አኰቴተ ተዝካር ዘብዙኃ ወዘኀዳጥ
ዘኀቡእ ወዘገሃድ ወለእለሂ ይፈ
ቅዱ የሀቡ አልቦሙ ዘይሁቡ
ተወኪፈከ ፍትወቶሙ ሀብ ለኵ
ሎሙ ዐስበ በረከት ክፍለ ትኩን
ለዓለመ ዓለም አሜን ።

ይ. ዲ በትሑት ዜማ ።

፯፲፯ ተንሥኡ ለጸሎት ። በንባብ
ይ. ሕ. እግዚኦ ተሣሃለነ ።
ይ. ካ. ሰላም ለኵልክሙ ።
ይ. ሕ. ምስለ መንፈስከ ።

፯፲፰ ይ. ካ. ጸሎተ እንፎራ ።
ኦ ሊቅየ ኢየሱስ ክርስቶስ ሱታፌ
ቀዳማዊ ቃለ አብ ንጹሕ ወቃለ
መንፈስ ቅዱስ ማሕየዊ አንተ
ውእቱ ኀብስተ ሕይወት ዘወረድከ
እምሰማያት ወአቅደምከ ነጊረ ከመ
ትኩን በግዐ ዘአልቦ ነውር በእንተ
ሕይወተ ኵሉ ዓለም ።

፯፲፱ ወይእዜኒ ንስእል ወናስተበቍዕ
እምነ ኂሩተ ሠናያቲከ ኦ መፍቀሬ
ሰብእ አርኢ ገጸከ ላዕለ ዝንቱ

፯፲፱ ይ. ካ. ነፍቅ ሁሉን የምትገዛ
አምላካችን እግዚአብሔር ሆይ እን
ለምንሃለን እንማልድሃለንም ከሁሉ
በላይ በምትሆን ባንዲት ቅድስት
ቤተ ክርስቲያን ውስጥ መባ ስለ
ሚያገቡ ሰዎች ። መሥዋዕቱን መጀ
መሪያውን ካሥር አንዱን የመታሰ
ቢያ ምስጋናን ብዙውንና ጥቂቱን
የተሰወረውንና የተገለጸውን ይሰ
ጡም ዘንድ ሲወዱ የሚሰጡት
ከሌላቸው ላይ ፈቃዳቸውን ተቀብ
ለህ ለሁሉም የበረከት ዋጋን ስጥ
ዕድል ፈንታ ትሆን ዘንድ ።
ለዘላለሙ አሜን ።

ይ. ዲ. በትሑት ዜማ

፯፲፭ ለጸሎት ተነሡ ።
ይ. ሕ. አቤቱ ይቅር በለን ።
ይ. ካ. ሰላም ለሁላችሁ ይሁን ።
ይ. ሕ. ከመንፈስህ ጋራ ።

፯፲፮ ይ. ካ. የኅብስት ጸሎት ።
መምህሬ ኢየሱስ ክርስቶስ ሆይ
ከቀዳማዊ አብ ጋራ አንድ የምትሆን
ንጹሕ የሚሆን የአብ ቃል የማሕየዊ
መንፈስ ቅዱስም ቃል ከሰማያት
የወረድህ የሕይወት ኅብስት አንተ
ነህ ። ስለ ዓለሙ መዳን ነውር
የሌለበት መሥዋዕት እንድትሆን
መናገርን አስቀደምህ ።

፯፲፯ አሁንም ከበጎነትህ ቸርነት እንለም
ናለን እንማልዳለንም ። ሰው ወዳጅ
ሆይ ያንተ በሚሆን በዚህ በመንፈ

"እማሬ" ኅብስት ወዲበ ዝንቱ "እማሬ" ጽዋዕ ዘአንበርነ ላዕለ ዝንቱ ታቦት መንፈሳዊ ዘለከ ።

፻፷ ባርኮ ለዝንቱ ኅብስት ቡራኬ ላዕለ ኅብስት ። ወቀድሶ ለዝንቱ ጽዋዕ ቡራኬ ላዕለ ጽዋዕ ። ወአንጽሖሙ ለፀሐሙ ቡራኬ ላዕለ ፀሐሙ ።

፻፷፩ ወሚጦ ለዝንቱ "እማሬ" ኅብስት ይኩን ሥጋከ ንጹሐ ወዘተደመረ ውስተ ዝንቱ "እማሬ" ጽዋዕ ደመከ ክቡረ ወይኩን ለኵልነ ዕሩገ ወፈ ውሰ ለመድኃኒተ ነፍሰነ ወሥጋነ ወመንፈስነ ።

፻ አንተ ውእቱ ንጉሠ ኵልነ ክርስ ቶስ አምላክነ ወለከ ንፌኑ ልዑለ ውዳሴ ወስብሐተ ወስግደተ ምስለ አቡከ ኄር ሰማያዊ ወምስለ መንፈስ ቅዱስ ማሕየዊ ዘዕሩይ ምስሌከ ይእዜኒ ወዘልፈኒ ወለዓለመ ዓለም አሜን ።

፻፸ ወእምዝ እንዘ ይከድኖሙ ለኅብስት ወለጽዋዕ በመክደን ይበል ዘንተ ጸሎተ መግነዝ ። አንበርነ ዲበ ዝንቱ ፃሕል ቡሩክ በእምሳለ መቃብር ዘነበርከ ውስቴቱ ሠሉሰ ዕለታተ ወሠሉሰ ለያልየ ።

፻፸፩ ወረስዮን ለእደውየ አምሳለ እደ ዊሆሙ ለዮሴፍ ወኒቆዲሞስ እለ ሳዊ ታቦት ላይ ባኖርነው በዚህ "እማሬ" ኅብስት ላይና በዚህ "እማሬ" ጽዋ ላይ ፈትህን ግለጽ።

፻፸፪ ይህን ኅብስት ባርከው ቡራኬ በኅብስት ላይ ይህንንም ጽዋ አክብረው ቡራኬ በጽዋ ላይ ሁለቱንም አንጻቸው ። ቡራኬ በሁለቱም ላይ ።

፻፸፫ ይህ "እማሬ" ንጹሕ ሥጋህን ይሆን ዘንድ ለውጠው ። በዚህ "እማሬ" ጽዋ ውስጥ የተቀዳውም ወይን የከበረ ደምህን ይሁን ለሁላችንም ያረገ ለነፍሳችንና ለሥጋችን ለል ቡናችንም ፈውስ ይሆን ዘንድ ።

፻ አምላካችን ክርስቶስ የሁላችን ንጉሥ አንተ ነህ። ከፍ ያለ ምስጋና ንና ክብርን ስግደትንም ላንተ እንል ካለን ። ቸር ከሚሆን ከሰማያዊ አባትህ ጋራ ካንተ ጋራ ከሚተካከል ከማሕየዊ መንፈስ ቅዱስም ጋራ ዛሬም ዘወትርም ለዘላለሙ አሜን ።

፻፸፬ ከዚህ በኋላ ኅብስቱንና ጽዋውን በማኅፈድ ሲሸፍን ይህን የመግነዝ ጸሎት ይበል ። ሦስት መዓልት ሦስት ሌሊት በውስጡ በኖርህበት መቃብር አምሳል በዚህ በተባረከ ፃሕል ላይ አኖርን ።

፻፸፭ እጆቼንም ሥጋህን እንደ ገነዙት እንደ ዮሴፍና እንደ ኒቆዲሞስ

ገነዝዎ ለሥጋከ ወረከቡ በህየ ናኅየ ወዕረፍተ ወክብረ እምአብ ወወልድ ወመንፈስ ቅዱስ ይእዜኒ ወዘልፈኒ ወለዓለመ ዓለም አሜን ።

፯፲ ወዲያቆን ይሚጥ ገጸ መንገለ ምዕራብ ወይበል ። ትእዛዘ አበዊነ ሐዋርያት ኢያንብር ብእሲ ውስተ ልቡ ቂመ ወበቀለ ወቅንአተ ወጽልአ ላዕለ ቢጹ ወኢላዕለ መኑሂ ።

፯፩ ይ· ዲ· ስግዱ ለእግዚአብሔር በፍርሀት ።

፯፪ ይ· ሕ· ቅድሜከ እግዚኦ ንሰግድ ወንሴብሐከ ።

ወዲያቆን ይስግድ ለቀሲስ ወይስግዱ ኵሎሙ ኅቡረ ።

፯፫ ወካህን ንፍቅ ዘይትራድኦ ይበል ዘንተ ጸሎተ ።

ፍትሐት ዘወልድ

እግዚእ እግዚኦ ኢየሱስ ክርስቶስ ወልድ ዋሕድ ቃለ እግዚአብሔር አብ ዘበተከ እምኔነ ኵሎ ማእሰረ ኃጣውኢነ በሕማማቲከ ማሕየዊት ወመድኃኒት ዘነፋሕከ ውስተ ገጸ አርዳኢከ ቅዱሳን ወላእካኒከ ንጹሐን ወትቤሎሙ ንሥኡ መንፈሰ ቅዱሰ ለእለ ኀደግሙ ኃጢአት ይትኀደግ ሎሙ ወለእለ ኢኀደግሙ ኃጢአት ኢይትኀደግ ሎሙ ።

እጆች አድርጋቸው ። በወዲያው ናኅይንና ዕረፍትን ክብርንም ከአብና ከወልድ ከመንፈስ ቅዱስም እንዳ ገኙ ። ዛሬም ዘወትርም ለዘላለሙ አሜን ።

፯፲ ዲያቆኑም ፊቱን ወደ ምዕራብ መልሶ እንዲህ ይበል ።

ያባቶቻችን የሐዋርያት ትእዛዝ ነው ሰው በልቡናው ቂምንና በቀልን ቅንዓትንና ጠብን በባልንጀራው ላይ በማንም ላይ ቢሆን አይያዝ ።

፯፩ ይ· ዲ· በፍርሀት ለእግዚአብሔር ስገዱ ።

፯፪ ይ· ሕ· አቤቱ በፊትህ እንሰግዳለን እናመሰግንሃለንም ። ዲያቆኑም ወደቁሱ ይስገድ ሁሉም ባንድነት ይስገዱ (ይውደቁ) ።

፯፫ የሚራዳውም ንፍቁ ካህን ይህን ጸሎት ይበል ።

ፍትሐት ዘወልድ ።

አቤቱ ጌታችን ኢየሱስ ክርስቶስ ወልድ ዋሕድ የእግዚአብሔር አብ ቃል ማሕየዊት መድኃኒትም በምትሆን በሕማምህ ከእኛ የኃጢአታችንን ሁሉ ማሰርያ ያጠፋህ ። ንጹሓን በሚሆኑ ደቀ መዛሙርትህና በንጹሓን አገልጋዮችህ ፊት እፍ ያልህባቸው መንፈስ ቅዱስን ተቀበሉ ይቅር ላላችኋቸው ኃጢአታቸው ይቀርላቸዋል ይቅርም ላላላችኋቸው ኃጢአታቸው አይቀርላቸውም ያልካቸው ።

፲፮ አንተ ኦ እግዚእነ ይእዜኒ ጸጎከ ክህነተ ለላእካኒከ ንጹሐን እለ ይገብሩ ግብረ ክህነት ኵሎ ጊዜ በቤተ ክርስቲያንከ ቅድስት ከመ ይጎድጉ ኃጢአተ በዲበ ምድር ይእስሩ ወይፍትሑ ኵሎ ማእሰረ ዐመፃ ።

፲፯ ወይእዜኒ ካዕበ ንስእል ወነኀሥሥ እምነ ኀሩትከ ኦ መፍቀሬ ሰብእ በእንተ እሉ አግብርቲከ ወአእማ ቲከ አበውየ ወአኀውየ ወአኃትየ ወበእንቲአየኒ አነ ገብርከ ድኩም ። ወበእንተ እለ አድነኑ አርእስቲ ሆሙ ቅድመ ምሥዋዒከ ቅዱስ ጺሕ ለነ ፍኖተ ምሕረትከ ብትክ ወምትር ኵሎ ማእሰረ ኃጣውኢነ ለእመ አበስነ ለከ እግዚኦ በአእ ምሮ አው ዘእንበለ አእምሮ አው በጽልሑት አው በእከየ ልብ አው በገቢር አው በተናገሮ አው በና እሰ ልብ እስመ አንተ ተአምር ድካሞ ለሰብእ ።

፲፰ ኦ ኀሊ ወመፍቀሬ እጓለ እመሕ ያው ወእግዚአ ኵሉ ፍጥረት ጸግወነ ለነ እግዚኦ ሥርየተ ኃጣውኢነ ። ባርከነ ወቀድሰነ ወአግዕዘነ ወአንጽሐነ ወረስየነ ፍቱሐነ ወግዑዛነ ወለኵሎሙ ሕዝብከ ፍትሖሙ ።

፲፱ አሁንም በክብርት ቤተ ክርስቲያ ንህ ሁልጊዜ የክህነትን ሥራ ለሚሠሩ ለንጹሓን አገልጋዮችህ አቤቱ አንተ ክህነትን ሰጠህ በምድር ላይ ኃጢአትን ይቅር ይሉ ዘንድ ። ያስሩ ዘንድ የበደልንም ማሰሪያ ሁሉ ይፈቱ ዘንድ ።

፲፳ አሁንም አቤቱ ስው ወዳጅ ሆይ ዳግመኛ ከቸርነትህ እንለምናለን አንሻለንም ። ስለነዚህ ስለ ወንዶ ችም ስለ ሴቶችም ባሮችህ አባቶ ቼና ወንድሞቼ እኅቶቼም ደካማ ስለምሆን ስለ እኔም ስለ ባርያህ በቅዱስ መሠዊያህም ፊት ራሳቸ ውን ዝቅ ስለ አደረጉ ሰዎች የምሕ ረትህን ጐዳና ጥረግልን የኃጢአታ ችንን ማሰሪያም ሁሉ ፈጽመህ አጥፋልን አቤቱ አንተን ብንበድል በማወቅ ወይም ባለማወቅ በተንኰ ልም ቢሆን በልቡና ክፉትም ቢሆን በመሥራትም ቢሆን በመናገርም ቢሆን በዕውቀት ማነስም ቢሆን የሰ ውን ድካሙን አንተ ታውቃለህና ።

፲፱ ቸር ስው ወዳጅ ሆይ የፍጥረቱ ሁሉ ጌታ አቤቱ የኃጢአታችንን ሥርየት ስጠን ባርከን አክብረንም ነጻም አድርገን አንጻን የተፈታን ነጻም የወጣን አድርገን ሕዝቡንም ሁሉ ፍታቸው ።

በዝየ ይዝክር ሐዲሳነ ሙታነ ።

ወምላእ ላዕሌነ ፈሪሆተ ስምከ ወአቁመነ ኀበ ገቢረ ፈቃድከ ቅዱስ ።

፰ ኦ ኄር እስመ አንተ እግዚእነ ወአምላክነ ወመድኃኒነ ኢየሱስ ክርስቶስ ። ወለከ ንፌኑ ስብሐተ ወክብረ ምስለ አቡከ ኄር ሰማያዊ ወመንፈስ ቅዱስ ማሕየዊ ዘዕሩይ ምስሌከ ይእዜኒ ወዘልፈኒ ወለዓ ለመ ዓለም አሜን ።

፰፩ ወእምዝ ይትመየጥ መንገለ ምሥ ዋዕ ወይበል ። አግብርቲከ እለ ተልእኩ በዛቲ ዕለት ቀሲስ ወዲ ያቆን ወካህናት ።

"ቡራኬ ላዕለ ካህናት ።"

ወኵሉ ሕዝብ "ቡራኬ ላዕለ ሕዝብ" ወምስኪነትየኒ አነ ገብርከ "ቡራኬ ላዕለ ርእሱ" ይኩኑ ፍቱሐነ ወግዑ ዛነ ወንጹሐነ እምአፈ ሥሉስ ቅዱስ አብ ወወልድ ወመንፈስ ቅዱስ ፡ ወእምአፈ ቤተ ክርስቲያን ቅድስት ጉባኤ እንተ ሐዋርያት ፡ ወእምአፈ ፲ወ፪ ነቢያት ወእም አፈ ፲ወ፪ ሐዋርያት ወእምአፈ ፸ወ፪ አርድእት ላእካን ።

ወእምአፈ ነባቤ መለኮት ማርቆስ ወንጌላዊ ሐዋርያ ወሰማዕት ።

በዚህ ጊዜ አዲስ የሞቱትን ያስታውስ ።

ስምህን መፍራትንም የተመላን አድር ገን ።

ቅዱስ ፈቃድህንም በመፍራት አጽ ናን ።

፰ ቸር ሆይ ጌታችንና አምላካችን መድኃኒታችን አንተ ኢየሱስ ክር ስቶስ ነህና ። ምሰጋናንና ክብርን ላንተ እናቀርባለን ። ሰማያዊ ከሚሆን ከቸር አባትህ ጋራ ማሕየዊ ከሚሆን ከመንፈስ ቅዱስም ጋራ ትክክል የሚሆን ዛሬም ዘወትርም ለዘላለሙ አሜን ።

፰፩ ከዚህ በኋላ ወደታቦቱ ተመልሶ እንዲህ ይበል ። በዚህች ቀን ያገለገሉህ ባሮችህ ቄሱና ዲያቆኑ ካህናቱም "ካህንቱን ይባርክ" ።

ሕዝቡም ሁሉ "ሕዝቡን ይባርክ" ።

እኔም ድኃው ባርያህ ራሱን ይባርክ የተፈቱና ነጻ የወጡ የነጹ ይሁኑ ።

ልዩ ሦስት በሚሆን በአብ በወልድ በመንፈስ ቅዱስ አፍ ፡ ሐዋርያት በሰበሰቢት በቅድስት ቤተ ክርስቲ ያን አፍ ፡ በዓሥራምስቱ ነቢያት አፍ ፡ በዓሥራ ሁለቱ ሐዋርያት ሥልጣን ፡ አገልጋዮች በሆኑ በሰባ ሁለቱ አርድእት አፍ ፡ መለኮትን በተናገረ ወንጌላዊ ሐዋርያና ሰማዕ ትም በሆነ በማርቆስ አፍ ።

፷፪ ወእምአፈ አብ ክቡር ሊቀ ጳጳሳት ቅዱስ ሳዊሮስ ወቅዱስ ዲዮስቆ ሮስ ወቅዱስ አትናቴዎስ ወቅዱስ ዮሐንስ አፈወርቅ ወቅዱስ ቄርሎስ ወቅዱስ ጎርጎርዮስ ወቅዱስ ባስል ዮስ ።

፷፫ ወእምአፈ ፲፪ወ፯ ርቱዓን ሃይማ ኖት እለ ተጋብኡ በኒቅያ ለአው ግዞ አርዮስ ። ወእምአፈ ፻ወ፶ እለ ተጋብኡ በሀገረ ቍስጥንጥንያ ለአ ውግዞ መቅዶንዮስ ። ወእምአፈ ፪፻ እለ ተጋብኡ በኤፌሶን ለአውግዞ ንስጥሮስ ። ወእምአፈ ክቡር ርእሰ ሊቃነ ጳጳሳት አባ እገሌ ወብፁዕ ጳጳስ አባ እገሌ ወእምአፈ ዚአየኒ ኃጥእ ወነዳይ ወምስኪን ይኩኑ ፍቱሐነ ወግዑዛነ ።

፷፬ ወእምአፉሃ ለእግዝእትነ ቅድስት ድንግል በ፪ኤ ማርያም ወላዲተ አምላክ ሐዳስ ምእናም ።

፷፭ እስመ ቡሩክ ወምሉእ ስብሐተ ስምከ ቅዱስ ኦ ሥሉስ ቅዱስ አብ ወወልድ ወመንፈስ ቅዱስ ይእዜኒ ወዘልፈኒ ወለዓለመ ዓለም አሜን ። ይ· ዲ· አው ቀሲስ ።

፷፮ በእንተ ቅድሳት ሰላማዊት ሰላመ ናስተበቍዕ ከመ እግዚአብሔር ያስተሳልመነ በሣህለ ዚአሁ ።

፷፯ ይ· ሕ· ለለ ምዕራፉ አሜን ኪርያ ላይሶን እግዚኦ ተሣህለነ ።

፷፪ ንጹሕ ክቡር አባት በሚሆን በጳጳ ሳቱ አለቃ በሳዊሮስና በቅዱስ ዲዮስቆሮስ በቅዱስ አትናቴዎስም በቅዱስ ዮሐንስ አፈ ወርቅና በቅ ዱስ ቄርሎስ በቅዱስ ጎርጎርዮስና በቅዱስ ባስልዮሰ ቃል ።

፷፫ አርዮስን ለማውገዝ በኒቅያ በተሰበ ሰቡ ሃይማኖታቸው በቀና በሦስት መቶ ዐሥራ ስምንት ሊቃውንትም ቃል ። መቅዶንዮስን ለማውገዝ በቍስጥንጥንያ በተሰበሰቡ በመቶ አምሳው ሊቃውንትም ቃል ። ንስጥሮስን ለማውገዝ በኤፌሶን በተሰበሰቡ በሁለት መቶ ሊቃውን ትም ቃል በክቡር የጳጳሳቱ አለቃ በአባ እገሌ ንዑድ ክቡር በሚሆን በጳጳሳችን በአባ እገሌ ቃል ድኃ ምስኪን በምሆን በኔም በኃጥኡ ቃል የተፈቱ ነጻም የወጡ ይሁኑ ።

፷፬ አምላክን በወለደች በ፪ት ወገን ድን ግል በሆነች ባዲሲቱ መሣሪያ በክብ ርት እመቤታችን በማርያም ቃል ።

፷፭ የቅዱስ ስምህ ምስጋና ቡሩክ ፍጹም ነውና ልዩ ሦስት የምትሆን አብ ወልድ መንፈስ ቅዱስ ሆይ ዛሬም ዘወትርም ለዘላለሙ አሜን ። ይ· ዲ· ወይም ቄስ ።

፷፮ አንድ ስለምታደርግ ሥጋውና ደሙ እግዚአብሔር በይቅርታው አንድ ያደ ርገን ዘንድ ሰላምን እንማልዳለን ።

፷፯ ይ· ሕ· በየምዕራፉ አሜን ኪርያላ ይሶን አቤቱ ይቅር በለን ።

፰፰ በእንተ ሃይማኖትነ ናስተበቍዕ ከመ እግዚአብሔር የሀበነ እንቲ አሁ ሃይማኖተ በንጹሕ ንዕቀብ ።

፰፱ በእንተ ማኅበርነ ናስተበቍዕ ከመ እግዚአብሔር እስከ ፍጻሜነ በኅብረተ መንፈስ ቅዱስ ይዕቀበነ ።

፳ በእንተ ትዕግሥታተ ነፍሳት ናስተበቍዕ ከመ እግዚአብሔር በኵሉ ምንዳቤነ ፍጻሜ ትዕግሥት ይጸግወነ ።

፳፩ በእንተ ነቢያት ቅዱሳን ናስተበቍዕ ከመ እግዚአብሔር ምስሌ ሖሙ ይኅሊቈነ ።

፳፪ በእንተ ሐዋርያት ላእካን ናስተበቍዕ ከመ እግዚአብሔር የሀበነ ናሥምር በከመ እሙንቱ አሥመርዎ ወመክፈልቶሙ ይክፍለነ ።

፳፫ በእንተ ቅዱሳን ሰማዕታት ናስተበቍዕ ከመ እግዚአብሔር የሀበነ ንፈጽም ኪያሃ ግዕዘ ።

፳፬ በእንተ ርእሰ ሊቀ ጳጳሳት አባ እገሌ ወብፁዕ ሊቀ ጳጳስነ አባ እገሌ ናስተበቍዕ ከመ እግዚአብሔር የሀበነ ኪያሆሙ ለነዋኅ መዋዕል በልቡና ያርትዑ ቃለ ሃይማኖት በንጹሕ ዘእንበለ ነውር እስመ እሙንቱ ቀዋምያኒሃ ለቤተ ክርስቲያን ።

፳፭ እግዚአብሔር የሱን ሃይማኖት በንጹሕ እንድንጠብቅ ይሰጠን ዘንድ ስለ ሃይማኖታችን እንማልዳለን ።

፳፮ እስከ ፍጻሜያችን ድረስ እግዚአብሔር በመንፈስ ቅዱስ አንድነት ይጠብቀን ዘንድ ስለ አንድነታችን እንማልዳለን ።

፳ በመከራችን ሁሉ እግዚአብሔር የትዕግሥትን ፍጻሜ ይሰጠን ዘንድ ስለ ነፍሳችን ትዕግሥት እንማልዳለን ።

፳፩ ቅዱሳን ስለሚሆኑ ነቢያት ከሳቸው ጋራ እግዚአብሔር ይቈጥረን ዘንድ እንማልዳለን ።

፳፪ እነሱ ደስ አንዳሰኙት ደስ ልናሰኘው እግዚአብሔር (ማገልገሉን) ይሰጠን ዘንድ ዕድል ፈንታቸውንም ያድለን ዘንድ አገልጋዮች ስለ ሚሆኑ ሐዋርያት እንማልዳለን ።

፳፫ እግዚአብሔር ለኛ የሰማዕትነትን ሥራ ይሰጠን ዘንድ ቅዱሳን ስለ ሚሆኑ ሰማዕታት እንማልዳለን ።

፳፬ የቤተ ክርስቲያን አገልጋዮች እነሱ ናቸውና እግዚአብሔር እነሱን ለረጅም ወራት ይሰጠን ዘንድ ያለ ነውር በንጽሕና ሁነው በዕውቀት የሃይማኖትን ቃል ያቀኑ ዘንድ ስለ ሊቀ ጳጳሳችን ስለ አባ እገሌ ብፁዕ ስለሚሆን ጳጳሳችንም ስለ አባ እገሌ እንማልዳለን ።

፳፭ በእንተ ቀሳውስት ናስተበቍዕ ከመ እግዚአብሔር ኢያሰስል እምኔ ሖሙ መንፈሰ ክህነት ጸሕቀ ወፍር ሀተ ዚአሁ እስከ ፍጻሜ ይጸጉ ወፃማሆሙ ይትወከፍ ።

፳፮ በእንተ ዲያቆናት ናስተበቍዕ ከመ እግዚአብሔር የሀቦሙ ምርዋጸ ፍጹመ ይሩጹ ወበቅድስና ይቅረቡ ፃማሆሙ ወፍቅሮሙ ይዘከር ።

፳፯ በእንተ ንፍቀ ዲያቆናት ወአናጉ ንስጢስ ወመዘምራን ናስተበቍዕ ከመ እግዚአብሔር የሀቦሙ ጸሕቀ ሃይማኖቶሙ ይፈጽሙ ።

፳፰ በእንተ መበለታት ወመዓስባት ናስተበቍዕ ከመ እግዚአብሔር ይስማዕ ስእለቶን ወፈድፋደ ጸጋ መንፈስ ቅዱስ ይጸግዎን ውስተ እል ባቢሆን ወይወከፍ ፃማሆን ።

፳፱ በእንተ ደናግል ናስተበቍዕ ከመ እግዚአብሔር የሀቦሙ አክሊለ ድን ግልና ወይኩኑ ለእግዚአብሔር ውሉደ ወአዋልደ ወይትወከፍ ፃማሆሙ ።

፴ በእንተ መስተዓግሣን ናስተበቍዕ ከመ እግዚአብሔር የሀቦሙ ዐስ ቦሙ በትዕግሥት ይንሥኡ ።

፴፩ በእንተ ሕዝባውያን ወመሃይምናን ናስተበቍዕ ከመ እግዚአብሔር የሀ ቦሙ ሃይማኖተ ፍጹመ በንጹሕ ይዕቀቡ ።

፴፪ የክህነትን ሥልጣን ከእነሱ እግዚአ ብሔር እንዳያርቅ መትጋትን እሱን መፍራትንም እስከ ፍጻሜ ይስጥልን ዘንድ ድካማቸውንም ይቀበል ዘንድ ስለ ቀሳውስት እንማልዳለን ።

፴፫ ፈጽመው ሊፋጠኑ መፋጠንን እግ ዚአብሔር ይሰጣቸው ዘንድ በቅድ ስናም ይቀርቡ ዘንድ ድካማቸው ንና ፍቅራቸውንም ያስብ ዘንድ ስለ ዲያቆናት እንማልዳለን ።

፴፬ የሃይማኖታቸውን ትጋት ሊፈጽሙ እግዚአብሔር ይሰጣቸው ዘንድ ስለ ንፍቀ ዲያቆናት ስለ አንባቢዎችም ስለ መዘምራንም እንማልዳለን ።

፴፭ ልመናቸውን ይሰማቸው ዘንድ ይል ቁንም የመንፈስ ቅዱስን ሀብት በል ቡናቸው ያሳድርባቸው ዘንድ ድካማ ቸውንም ይቀበል ዘንድ ስለ ባልቴ ቶች ረዳትም ስለሌላቸው አንማል ዳልን ።

፴፮ እግዚአብሔር የድንግልናቸውን ዋጋ (አክሊል) ይሰጣቸው ዘንድ ለእግዚአብሔርም ወንዶችም ሴቶች ልጆች ይሆኑት ዘንድ ድካማቸው ንም ይቀበል ዘንድ ስለ ደናግል እንማልዳለን ።

፴፯ በመታገሣቸው ዋጋቸውን ይቀበሉ ዘንድ እግዚአብሔር እንዲሰጣቸው ስለ ሚታገሡ ሰዎች እንማልዳለን ።

፴፰ በንጽሕና ሁነው ይጠብቁ ዘንድ እግዚአብሔር ፍጹም ሃይማኖትን እንዲሰጣቸው ስለ ሕዝባውያንና ስለ መሃይምናን እንማልዳለን ።

፲፪ በእንተ ንኡሰ ክርስቲያን ናስተብ
ቍዕ ከመ እግዚአብሔር የሀቦሙ
መክፈልተ ሠናየ ወሕዕበተ ዳግም
ልደት ለሥርየተ ኃጢአት ወበማ
ኀተመ ቅድስት ሥላሴ ይኅት
ሞሙ ።

፲፫ በእንተ ሀገሪትነ ኢትዮጵያ ናስተ
በቍዕ ከመ እግዚአብሔር ብዙኀ
ሰላመ ይጸግዋ በመዋዕሊነ ።

፲፬ በእንተ መኳንንት ወእለ በሥል
ጣናት ናስተበቍዕ ከመ እግዚአ
ብሔር ጥበበ ወፍርሃተ ዚአሁ
የሀቦሙ ።

፲፭ በእንተ ኵሉ ዓለም ናስተበቍዕ
ከመ እግዚአብሔር ያቅድም ሐልዮ
ወየሐሊ ለለ ፎዱ ፎዱ ጸሕቆ
ዘይሜኒ ወዘይኄይስ ።

፲፮ በእንተ እለ ይነግዱ በባሕር ወበየ
ብስ ናስተበቍዕ ከመ እግዚአብ
ሔር በየማነ ሣህል ይምርሖሙ
ወያግብኦሙ ኀበ ማኀደሪሆሙ
በዳኅና ወበሰላም ።

፲፯ በእንተ ርኅብን ወጽሙአን ናስተ
በቍዕ ከመ እግዚአብሔር የሀቦሙ
ሲሳዮሙ ዘለለዕለቱ ።

፲፰ በእንተ ኀዘናን ወትኩዛን ናስተበ
ቍዕ ከመ እግዚአብሔር ይናዝዞሙ
ፍጹመ ።

፲፱ በእንተ ሙቁሐን ናስተበቍዕ

፲፱ በኀውን ዕድል ኃጢአትን ለማስተ
ሥረይ ሁለተኛ መወለድ የሚገኝበ
ትን ሕፅበት እግዚአብሔር ይሰጣ
ቸው ዘንድ በቅድስት ሥላሴም ማኀ
ተም ያከብራቸው ያትማቸው ዘንድ
ስለ ንኡሰ ክርስቲያን እንማልዳለን።

፲፲ በዘመናችን ፍጹም ሰላምን እግዚአ
ብሔር ይሰጣት ዘንድ ስለ አገራችን
ስለ ኢትዮጵያ እንማልዳለን ።

፲፳ ዕውቀትን እሱን መፍራትንም
እግዚአብሔር ይሰጣቸው ዘንድ ስለ
መኳንንትና ሥልጣን ስላላቸው
እንማልዳለን ።

፲፳፩ ስለ ዓለሙ ሁሉ እግዚአብሔር
ማሰብን ያስቀድም ዘንድ ለያንዳን
ዱም የሚያስፈልገውን ያማረውን
የሚሻለውንም ያስብ ዘንድ ስለ
ዓለም ሁሉ እንማልዳለን ።

፲፳፪ እግዚአብሔር ይቅርታ ባለው ቀኝ
መርቶ በፍቅርና በደኅንነት ወደ
ማደሪያቸው ይመልሳቸው ዘንድ
በባሕርና በደረቅ ስለሚሄዱ ሰዎች
እንማልዳለን ።

፲፳፫ እግዚአብሔር የለት የለት ምግባቸ
ውን ይሰጣቸው ዘንድ ስለ ተራቡና
ስለ ተጠሙ ሰዎች እንማልዳለን ።

፲፳፬ እግዚአብሔር ፈጽሞ ያረጋጋቸው
ዘንድ ስለ አዘኑና ስለ ተከዙ ሰዎች
እንማልዳለን ።

፲፳፭ እግዚአብሔር ከእሥራታቸው ይፈ

ከመ እግዚአብሔር ይፍትሖሙ እማእሰሪሆሙ ።

፲ በእንተ ዒዉዋን ናስተብቍዕ ከመ እግዚአብሔር ይሚጦሙ በሰላም ውስተ ብሔሮሙ ።

፲፩ በእንተ ስዱዳን ናስተብቍዕ ከመ እግዚአብሔር የሀቦሙ ትዕግሥተ ወትምህርተ ሠናየ ወይጸጉ ፃማ ሆሙ ፍጹመ ።

፲፪ በእንተ ሕሙማን ወድዉያን ናስተ በቍዕ ከመ እግዚአብሔር ፍጡነ ይፈውሶሙ ወይፈኑ ሣህለ ወምሕ ረተ ላዕሌሆሙ ።

፲፫ በእንተ እለ ኖሙ እምቅድስት ቤተ ክርስቲያን ናስተብቍዕ ከመ እግዚ አብሔር ይጸግዎሙ መካነ ዕረፍት ።

፲፬ በእንተ እለ አበሱ አበዊነ ወአኀ ዊነ ናስተብቍዕ ከመ እግዚአብሔር ኢይትቀየሞሙ ናኀየ ወሣኀተ የሀ ቦሙ እመዓቱ ።

፲፭ በእንተ ዝናማት ናስተብቍዕ ከመ እግዚአብሔር ይፈኑ ዝናመ ኀበ ዘይትፈቀድ መካን ።

፲፮ በእንተ ማያተ አፍላግ ናስተብቍዕ ከመ እግዚአብሔር ይምላእ ኪያ ሆን እስከ መስፈርት ወዓቅም ።

፲፯ በእንተ ፍሬ ምድር ናስተብቍዕ ከመ እግዚአብሔር የሀባ ፍሬሃ ታቸው ዘንድ ስለ ታሠሩ ሰዎች እንማልዳለን ።

፲ እግዚአብሔር በሰላም ወደ አገራቸው ይመልሳቸው ዘንድ ስለ ተማረኩ ሰዎች እንማልዳለን ።

፲፩ እግዚአብሔር ትዕግሥትን በጎ ትም ርትንም ይሰጣቸው ዘንድ የድካማቸ ውንም ፍጹም ዋጋ ይሰጣቸው ዘንድ ስለ ተሰደዱ ሰዎች እንማልዳለን ።

፲፪ እግዚአብሔር ፈጥኖ ያድናቸው ዘንድ ይቅርታውንና ቸርነቱንም ይልክላቸው ዘንድ ስለ ታመሙ ትና ስለ ድውያኑ እንማልዳለን ።

፲፫ ከቅድስት ቤተ ክርስቲያን ወገን ስለ ሞቱ ሰዎች እግዚአብሔር የዕረፍት ቦታ ይሰጣቸው ዘንድእንማልዳለን ።

፲፬ እግዚአብሔር እንዳይቀየማቸው ከመዓትም ተመልሶ ፍጹም ዕረፍ ትን ይሰጣቸው ዘንድ ስለ በደሉ አባቶቻችንና ወንድሞቻችን እንማል ዳለን ።

፲፭ በሚሻበት ቦታ እግዚአብሔር ዝናሙን ያዘንም ዘንድ ስለ ዝናም እንማልዳለን ።

፲፮ የወንዙን ውኃ ምላልን ብለን እግ ዚአብሔር እነሱን እስከ ልካቸ ውና እስከ ወሰናቸው ይመላ ዘንድ ስለ ወንዙ ውኃ እንማልዳለን ።

፲፯ ለዘርና ለመከር ሊሆን እግዚአብሔር ለምድር ፍሬዋን ይሰጣት ዘንድ ስለ

ለምድር ለዘርዕ ወለማእረር ወለዙ
ልነ እለ በጸሎት ንስእል ወናስተበ
ቍዕ በመንፈሰ ሰላም ይክድነነ
ወይጸግወነ ወያብርህ እዕይንተ አል
ባቢነ ። ንቅረብ ወንስአሎ ለእግዚ
አብሔር ከመ ተሠጢዎ ጸሎተነ
ይተወከፍ ።

ወእምድኅረ ይቤ ዘንተ ይቅጽቦ ኤጲስ
ቆጶስ በእዴሁ ወይበል ።

፶፰ ንትነሣእ እንከ በመንፈስ ቅዱስ
ከመ ለቢወነ ንልኃቅ በጸጋሁ
ወንትመካሕ በስመ ዚአሁ ወንት
ሐነጽ ዲበ መሠረተ ነቢያት ወሐ
ዋርያት ንቅረብ ወንስአሎ ለእግዚ
አብሔር አምላክነ ከመ ተሠጢዎ
ጸሎተነ ይትወከፍ ።

ወእምዝ ይትነሥኡ ሕዝብ ።

ወካህን የአኅዝ ኅጠታተ ዕጣን
በእዴሁ ዘየማን ወማዕጠንተ በእ
ዴሁ ዘጸጋም ። ወለእመ ሀሎ ሊቀ
ጳጳስ አው ጳጳስ አው ኤጲስ ቆጶስ
ይሰድ ኃቤሁ ዕጣነ ወማዕጠንተ
ከመ ይባርክ ሎቱ ወለእመ ኢሀሎ
ይባርክ ለሊሁ እንዘ ይዜክር በዘሀሎ
ዓመተ ምሕረት ወሠርቀ ሌሊት
ወመዓልት ።

፶፱ ወካዕበ ይበል ዘንተ ። እስእለከ
ወአስተበቍዕከ ኦ እግዚአብሔር
አምላኪየ በከመ ሠመርከ ቍርባነ
ምድር ፍሬ እንማልዳለን ። በጸሎት
የምንለምንና የምንማልድ ሁላችነ
ንም በሰላም መንፈስ ይጠብቀን
ፍቅርንም ይስጠን ዓይነ ልቡናችን
ንም ያብራልን ። ፈቃዱንም ሆኖ
ጸሎታችንን ይቀበል ዘንድ ቀርበን
እግዚአብሔርን እንለምነው ።

ይህን ካለ በኋላ ኤጲስ ቆጶሱ በእጁ
ይጥቀሰው እንዲህም ይበል ።

፶፰ አውቀን በሀብቱ እናድግ ዘንድ
በእርሱም ስም እንመካ ዘንድ በነቢ
ያትና በሐዋርያትም መሠረት ላይ
እንታነጽ ዘንድ እንግዲህ በመንፈስ
ቅዱስ እንነሣ ። ቀርበን አምላካችን
እግዚአብሔርን እንለምነው ወዶ
ጸሎታችንን ይቀበል ዘንድ ።

ከዚህም በኋላ ሕዝቡ ይነሡ ።

ካህኑ የዕጣኑ ቆቀሮች በቀኝ እጁ
ማዕጠንቱንም በግራ እጁ ይያዝ ።
ሊቀ ጳጳስ ወይም ጳጳስ ወይም
ኤጲስ ቆጶስ ቢኖር ይባርከለት
ዘንድ ዕጣኑንና ማዕጠንቱን ወደሱ
ይውሰድ ። ባይኖር ግን እሱ ይባርክ
ባለው ዓመተ ምሕረት የሌሊቱንና
የመዓልቱን ብተት እያስበ ።

፶፱ ዳግመኛም ይህን ይበል ። እግዚአብ
ሔር አምላኪየ ሆይ እለምንሃለሁ
እማልድሃለሁም የወዳጅህን የአቤ

አቤል ፍቁርከ ወመሥዋዕተ ሄኖክ ወኖኅ ወአብርሃም ወዕጣነ አሮን ወሳሙኤል ወዘካርያስ ከማሁ ተወከፍ እምኔየ ዘንተ "እማሬ" ዕጣነ ንጹሐ ከመ ዜና መአዛ ሠናይ ለሥርየተ ኃጢአትየ ወአናኅሲ አበሳሆሙ ለኵሎሙ ሕዝብከ እስመ ቡሩክ አንተ ወለከ ይደሉ ስብሐት ምስለ ወልድከ ዋሕድ ወመንፈስ ቅዱስ ማሕየዊ ይእዜኒ ወዘልፈኒ ወለዓለመ ዓለም አሜን።

፲ ይ ·ካ· እግዚአብሔር አብ እግዚአብሔር ወልድ እግዚአብሔር መንፈስ ቅዱስ ተወከፍ ዘንተ ዕጣነ ንጹሐ ወዘንተ ማኅቶተ ወዘንተ መሥዋዕተ ወዘንተ ጸሎተ ።

፫ተ ጊዜ ይበል ።

፲፩ እግዝእትነ ማርያም ወላዲተ አምላክ አዕርጊ ዘንተ ዕጣነነ ወዘንተ ጸሎተነ ወዘንተ ማኅቶተነ ወዘንተ መሥዋዕተነ ።

፲፪ አ እግዚአ ተወከፍ እምኔየ ዘንተ ዕጣነ ንጹሐ ወቍርባነ ለሥርየተ ኃጢአትየ ወኔጋይየ ወአበሳሆሙ ለሕዝብከ ።

ወይውግር ዕጣነ እንዘ ይብል ።

ቡሩክ እግዚአብሔር አብ አኃዜ ኵሉ አምላክነ ።

፲፫ ይ· ካ· ንፍቅ ወቡሩክ ወልድ ዋሕድ እግዚእነ ኢየሱስ ክርስቶስ ልን ቍርባን የሄኖክንና የኖኅን የአብርሃምንም መሥዋዕት የአሮን ንና የሳሙኤልን የዘካርያስንም ዕጣን እንደ ወደድህ እንዲሁም ይህነን "እማሬ" ንጹሑን ዕጣን ከኔ ተቀበል ። በጎ መዓዛ እንዳለው ሽቱ ለኃጢአቴ ማስተሥረያ ሊሆን የሕዝ ብህንም ሁሉ ኃጢአት ይቅር በል ። አንተ ቡሩክ ነህና ላንተ ምስጋና ይገባል ካንድ ልጅህ ጋራ ማሕየዊ ከሚሆን መንፈስ ቅዱስም ጋራ ። ዛሬም ዘወትርም ለዘላለሙ አሜን ።

፲ ይ· ካ· እግዚአብሔር አብ እግዚአብሔር ወልድ እግዚአብሔር መንፈስ ቅዱስ ይህን ንጹሑን ዕጣን ይህንም መብራት ይህንም መሥዋዕት ጸሎት ተቀበል ።

ሦስት ጊዜ በል ።

፲፩ አምላክን የወለድሽ እመቤታችን ማርያም ይህንን ዕጣናችንን ይህንንም ጸሎታችንን ይህንም መብራታችንን ይህንም መሥዋዕታችንን አሳርጊ ።

፲፪ አቤቱ ይህን ንጹሑን ዕጣንና ቍርባን የኃጢአቴና የበደሌ የሕዝ ቡም ኃጢአት ማስተሥረያ ሊሆን ተቀበል ።

ዕጣኑን ባርኮ ያግባ እንዲህ እያለ ።

ሁሉን የያዘ እግዚአብሔር አብ ቡሩክ ነው ።

፲፫ ይ· ካ· ንፍቅ እኛን ለማዳን ከቅድስት ድንግል እመቤታችን

ዘተወልደ እምእግዝእትነ ማርያም ቅድስት ድንግል ለመድኀኒተ ዚእነ ።

፲፬ ይ. ካ. ወቡሩክ መንፈስ ቅዱስ ጸራቅሊጦስ መጽንዒ ወመንጽሔ ኵልነ ስብሐት ወክብር ይደሉ ለሥሉስ ቅዱስ አብ ወወልድ ወመንፈስ ቅዱስ ይእዜኒ ወዘልፈኒ ወለዓለመ ዓለም አሜን ።

፲፭ ይ. ካ. አበውእ ለከ ዕጣነ ምስለ ሐራጊት ከርቤ ወቀንዓት ወሰሊ ሖት እምነ አልባሲከ ተወከፍ ጸሎትየ ከመ ዕጣን በቅድሜከ ወዓዲ አቀርብ ለከ ዘንተ "አማሬ" ዕጣነ ንጹሐ ለሥርየተ ኃጢአትየ ወጌጋይየ ወአበሳሆሙ ለሕዝብከ እስመ ቡሩክ ወምሉእ ስብሐተ ስምከ ቅዱስ አብ ወወልድ ወመ ንፈስ ቅዱስ ይእዜኒ ወዘልፈኒ ወለዓለመ ዓለም አሜን ።

፲፮ ይ. ካ. ስብሐታተ መላእክት እንዘ ይብሉ በአርያም ሃሌ ሉያ ለአብ ሃሌ ሉያ ለወልድ ሃሌ ሉያ ለመንፈስ ቅዱስ። ስብሐት ለአብ ስብሐት ለወልድ ስብሐት ለመንፈስ ቅዱስ

፲፯ ንስግድ ለአብ ንስግድ ለወልድ ንስ ግድ ለመንፈስ ቅዱስ እንዘ አሐዱ ሠለስቱ ወእንዘ ሠለስቱ አሐዱ ። ማርያም የተወለደ ወልድ ዋሕድ ጌታችን ኢየሱስ ክርስቶስም ቡሩክ ነው ።

፲፰ ይ. ካ. ሁላችንን የሚያጸናና የሚ ያጸና መንፈስ ቅዱስም ብሩክ ነው ልዩ ሦስት ለሚሆኑ ለአብና ለወ ልድ ለመንፈስ ቅዱስም ምስጋና ክብር ይገባል ። ዛሬም ዘወትርም ለዘላለሙ አሜን ።

፲፱ ይ.ካ. በጊደር አምሳል ዕጣኑን አቀር ብልሃለሁ ከርቤና ቀንዓት ሰሊሆ ትም ከልብሶችህ ይገኛሉ ጸሎቴን እንደ ዕጣን በፊትህ ተቀበል ።

ዳግመኛም ይህን "አማሬ" ንጹሑን ዕጣን አቀርብልሃለሁ የኃጢአቴና የበደሌ የሕዝቡም ኃጢአት ማስተሥረያ ሊሆን ። አብ ወልድ መንፈስ ቅዱስ የቅዱስ ስምህ ምስጋና ቡሩክ ምሉዕ ነውና ዛሬም ዘወትርም ለዘላለሙ አሜን ።

፲፯ ይ.ካ. መላእክት በአርያም የሚያመ ሰግኑት ምስጋና እንዲህ እያሉ ሃሌ ሉያ ለአብ ሃሌ ሉያ ለወልድ ሃሌ ሉያ ለመንፈስ ቅዱስ ለአብ ምስ ጋና ለወልድ ምስጋና ለመንፈስ ቅዱስ ምስጋና ይገባዋል ።

፲፯ ለአብ እንስገድ ለወልድ እንስገድ ለመንፈስ ቅዱስ እንስገድ ። አንድ ሲሆኑ ሦስት ሦስት ሲሆኑ አንድ ናቸው ።

ጸሎተ ዕጣን ።

፲፯ አ አምላክ ዘለዓለም ቀዳሚ ወደኃሪ ዘአልብከ ጥንት ወኢተፍጻሜት ዘዐቢይ በተኬንዎቱ ወኃያል በምግ ባሩ ወጠቢብ በምክሩ ወጽኑዕ በኃይሉ ዘሀልው ውስተ ኵሉ ወይ ሄሉ ውስተ ኵሉ።

፲፱ ሀሉ ምስሌነ እግዚአ በዛቲ ሰዓት ወቄም ማእከሌነ ወአንጽሕ አል ባቢነ ወቀድስ ነፍስነ ወሥጋነ ወመንፈሰነ ወሕፅበነ እምኵሉ ኃጢአት ዘገበርነ በአእምሮ አው በኢያእምሮ ።

፲፩ ሀበነ ንሥዕ በቅድሜከ መሥዋዕተ ነባቢተ ወመሥዋዕተ በረከት እንተ ታበውእ ውስተ ውሣጢተ መንጦ ላዕት ወኃበ ቅድስተ ቅዱሳን ማኅደ ርከ ዘለዓለም ።

ወእምዝ ይዑድ ኀበ ታቦት ፫ተ ጊዜ ማኅቶት ቅድሜሁ ሠራዒ ዲያቆን ጸዊሮ መጽሐፈ ጳውሎስ ይዑድ እንዘ ይብል ።

፲፪ ንስእለከ እግዚአ ወናስተበቍዐከ ከመ ትዘከራ ለቅድስት አሐቲ እንተ ላዕለ ኵሉ ቤተ ክርስቲያን ጉባኤ እንተ ሐዋርያት እንተ ሀለወት እምጽንፍ እስከ አጽናፈ ዓለም ።

፲፫ ይ. ዲ. ጸልዩ በእንተ ሰላመ ቤተ ክርስቲያን አሐቲ ቅድስት ጉባኤ

በዕጣን የሚጸለይ ጸሎት ።

፲፬ የዘላለም አምላክ ሆይ ቀዳማዊ ደኃራዊ የምትሆን ጥንት ፍጻሜም የሌለህ ። በጥበብህ ገናና በሥራህም ኃያል በምክርህም ዐዋቂ በኃይልህም ጽኑ የምትሆን ። በሁሉ ያለ በሁሉም የሚኖር ።

፲፭ አቤቱ በዚህች ሰዓት ከኛ ጋራ ኑር በመካከላችንም ቁም ። ልቡናችን ንም አንጻ ነፍሳችንንና ሥጋችንን መንፈሳችንንም አክብር በዕውቀት ወይም ባለውቀት ከሠራነው ከኃጢአታችንም አንጻን ።

፲፮ ነባቢት መሥዋዕትን ወደ ውስጠኛ ዱቱ መጋረጃና የዘላለም ማደሪያህ ወደምትሆን ወደ ቅድስተ ቅዱሳ ንም ውስጥ የምታገባ የበረከትን መሥዋዕት እንሠዋ ዘንድ ስጠን ።

ከዚህ በኋላ ታቦቱን ሦስት ጊዜ ይዙር መብራት (የያዘ ዲያቆን) በፊቱ ሁኖ ሠራዒው ዲያቆን የጳውሎስን መጽሐፍ ተሸክሞ ይዙር እንዲህ እያለ ።

፲፯ ሐዋርያት የሰበሰቡዋትን ከዳርቻ እስከ ዓለም ዳርቻ ያለች አንዲት ቅድስት ቤተ ክርስቲያንን ታስባት ዘንድ አቤቱ እንለምንሃለን እንማል ድሃለንም ።

፲፰ ይ. ዲ. ሐዋርያት ስለ ስበስቡዋት በእግዚአብሔር ዘንድ የቀናች ስለ

እንተ ሐዋርያት ርትዕት በእግዚአ ብሔር ።

ወለለ ዑደቱ ። ይ· ሕ· አሜን ኪርያ ላይሶን እግዚኦ ተሣሃለነ ።

፻፲፫ ይ· ካ· ተዘከሮ እግዚኦ ለአብ ክቡር ወብዑዕ ወቅዱስ ርእሰ ሊቀ ጳጳሳት አባ እገሌ ወብዑዕ ሊቀ ጳጳሰ፡ አባ እገሌ ተዘከር እግዚኦ ኤጲስ ቆጶሳተ ቀሳውስተ ወዲያቆናተ ርቱዓነ ሃይማኖት ።

ወለእመ አዕረፈ ሊቀ ጳጳሳት አው ጳጳስ ይበል ።

ኦ እግዚኦ አዕርፍ ነፍሰ አቡነ እገሌ ወአኀድሮ በውስተ መንግሥተ ሰማያት ምስለ ጻድቃን ወአንብርለነ ዲበ መንበሩ ህየንቴሁ ኖላዌ ኄረ ኢንኩን ከመ መርዔት ዘአልቦ ኖላዊ ወኢይምሥጠነ ተዝኆላ መሣጢ ወኢይጽዐሉነ ሕዝብ ነኪራን እለ ውዑአን እምኔነ ።

፻፲፬ ይ· ዲ· ጸልዩ በእንተ ርእሰ ሊቀ ጳጳሳት አባ እገሌ ወብዑዕ ሊቀ ጳጳሳነ አባ እገሌ ወኵሎሙ ጳጳሳት ኤጲስ ቆጶሳት ቀሳውስት ወዲያቆናት ወኵሎሙ ሕዝበ ክርስቲያን ርቱዓነ ሃይማኖት ።

፻፲፭ ይ· ካ· ተዘከር እግዚኦ አበዊነ ወአኀዊነ ወአኃቲነ እለ ኖሙ ወአዕረፉ በርትዕት ሃይማኖት ሆነቸ ስለ አንዲት ቤተ ክርስቲያን ሰላም ጸልዩ ።

በየዑደቱ ይ· ሕ· አሜን ኪርያላ ይሶን አቤቱ ይቅር በለን ።

፻፲፮ ይ· ካ· አቤቱ ክቡር ብዑዕ ቅዱስም ሊቀ ጳጳሳችንን አባ እገሌን ብዑዕ ወክቡር ጳጳሳችን አባ እገሌን አስበው ። አቤቱ ሃይማኖታቸው የቀና ኤጲስ ቆጶሳቱን ቀሳውስቱን ዲያቆናቱንም አስብ ።

ሊቀ ጳጳሳት ወይም ጳጳስ ቢሞት እንዲህ ይበል አቤቱ ያባታችንን የእገሌን ነፍስ አሳርፍ ከጻድቃንም ጋራ በመንግሥተ ሰማያት አሳድረው ። ጠባቂ እንደሌለው መንጋ እንዳንሆን ነጣቂ ተኵላም እንዳይነጥቀን ከእኛ የተለዩና የወጡ ወገኖችም እንዳይነቅፉን በመንበሩ ላይ በርሱ ፈንታ ቸር ጠባቂ አኑርልን።

፻፲፰ ይ· ዲ· ስለ ጳጳሳችን ስለ አባ እገሌ ስለ ብዑዕ ጳጳሳችን ስለ አባ እገሌ ስለ ኤጲስ ቆጶሳቱም ሁሉ ስለ ቀሳውስትና ስለ ዲያቆናትም ሃማኖታቸው ስለ ቀና ክርስቲያን ወገኖችም ሁሉ ጸልዩ ።

፻፲፱ ይ· ካ· አቤቱ በቀናች ሃይማኖት ሁነው የሞቱትንና ያረፉትን አባቶቻችንና ወንድሞቻችንን እሕቶቻችንንም አስብ ።

ተዘከር እግዚኦ ማኅበረነ ባርኮሙ ወጸግዎሙ ከመ ይኩኑ ለከ ዘእንበለ ክልኦት ወኢጽርዓት ይግበሩ ፈቃደከ ቅድስተ ወብፅዕተ ወረስዮሙ ቤተ ጸሎት ወቤተ ንጽሕ ወቤተ በረከት ጸግወነ እግዚኦ ለነ ለአግብርቲከ ወለእለ ይመጽኡ እምድኅሬነ ወእስከ ለዓለም መዋዕለ ጸጉ ።

ያ፲፯ ይ· ዲ· ጸልዩ በእንተ ማኅበርነ ወዕቅበተ ለኵልነ ።

ያ፲፰ ይ· ካ· ተንሥእ እግዚኦ አምላኪየ ወይዘረዉ ፀርከ ወይጐየዩ ኵሎሙ እምቅድመ ገጽከ እለ ይጸልኡ ቅዱሰ ወቡሩከ ስመከ ወሕዝብከሰ ይኩኑ ቡሩካነ በበረከተ እልፍ እእላፋት ወትእልፊተ አእላፋት እለ ይገብሩ ፈቃድከ በኵሉ ጊዜ በ፩ ወልድከ ዘቦቱ ለከ ምስሌሁ ወምስለ ቅዱስ መንፈስ ስብሐት ወእኁዝ ይእዜኒ ወዘልፈኒ ወለዓለመ ዓለም አሜን ።

ያ፲፱ ይ· ዲ· ተንሥኡ ለጸሎት ።

ይ· ሕ· እግዚኦ ተሣሃለነ ።

ይ· ካ· ሰላም ለኵልክሙ ።

ይ· ሕ· ምስለ መንፈስከ ።

ያ፲፱ ይ· ካ· በዘወትር አንቲ ውእቱ ማዕጠንት ዘወርቅ ።

አቤቱ አንድነታችንን አስብ ። ባርካቸው ያለመከላከል ያለማቋረጥም ላንተ ይሆኑ ዘንድ ንዕድት ክብርት ፈቃድህንም ይሠሩ ዘንድ ስጣቸው። የጸሎት ቤትና የንጽሕና ቤት የበረከትም ቤት አድርጋቸው። አቤቱ ለኛ ለባሮችህ ይህን ስጠን ከኛም በኋላ ለሚመጡ እስከ ዘለዓለምም ዘመንን ስጥ ።

ያ፲፯ ይ· ዲ· ስለ አንድነታችን ለሁላችንም መጠበቅን ለምኑ ።

ያ፲፰ ይ· ካ· አቤቱ አምላኬ ተነሥ ጠላቶችህም ይበተኑ ። ክቡር ምስጉን ስምህን የሚጠሉ ሰዎች ሁሉም በፊትህ ይሸሹ ። ወገኖችህ ግን ሁለግዜ ፈቃድህን በሚሠሩ እልፍ አእላፋት ትእልፊተ አእላፋት በሚሆኑ በመላእክት በረከት የተባረኩ ይሁኑ ።

በአንድ ልጅህ ከርሱ ያለ ክብር ጽንዕ ላንተ ይገባል ከርሱ ጋራ ከመንፈስ ቅዱስም ጋራ ዛሬም ዘወትርም ለዘላለሙ አሜን ።

ያ፲፱ ይ· ዲ· ለጸሎት ተነሡ ።

ይ· ሕ· አቤቱ ይቅር በለን ።

ይ· ካ· ሰላም ለሁላችሁ ይሁን ።

ይ· ሕ· ከመንፈስህ ጋራ ።

ያ፲፱ ይ· ካ· በዘወትር አንቲ ውእቱ ማዕጠንት ዘወርቅ ። በታላላቆቹ

ዓበይት በዓላት ወበእሁድ ።

ይ. ካ. ንስግድ ፫ተ ጊዜ ።

ይ. ሕ. ለአብ ወወልድ ወመንፈስ ቅዱስ እንዘ ሠለስቱ አሐዱ ፫ተ ጊዜ ።

፲፯ ይ. ካ. ሰላም ለኪ ።

ይ. ሕ. ቅድስት ቤተ ክርስቲያን ማኅደረ መለኮት ።

፲፯፩ ይ. ካ. ሰአሊ ለነ ።

ይ. ሕ. ድንግል ማርያም ወላዲተ አምላክ ።

፲፯፪ ይ. ካ. አንቲ ውእቱ ።

ይ. ሕ. ማዕጠንት ዘወርቅ እንተ

፪ ፆርኪ ፍሕመ እሳት ቡሩክ ዘነሥአ

፪ እመቅደስ ዘይሠሪ ኃጢአተ ወይ

፪ ደመስስ ጌጋየ ዝውእቱ ዘእግዚአብ

ሔር ቃል ዘተለብአ እምኔኪ ።

፪ ዘአዕረገ ለአቡሁ ርእሶ ዕጣነ ወመ

ሥዋዕተ ሥሙረ ። ንሰግድ ለከ

፪ ክርስቶስ ምስለ አቡከ ኄር ሰማ

ያዊ ወመንፈስከ ቅዱስ ማሕየዊ

እስመ መጻእከ ወአድኀንከነ ።

፲፯፫ ወእምዝ ይረድ ውስተ ዓንቀጸ

በዓላትና በእሑድ ግን ።

ይ. ካ. ፫ ጊዜ ። እንስገድ ።

ይ. ሕ. ሦስት ሲሆኑ አንድ ለሚሆኑ ለአብና ለወልድ ለመንፈስ ቅዱስም ፫ ጊዜ ።

፲፯ ይ. ካ. ሰላም ላንቺ ይገባል ።

ይ. ሕ. የመለኮት ማደሪያ ቅድስት ቤተ ክርሰቲያን ።

፲፯፩ ይ. ካ. ለምኝልን ።

ይ. ሕ. አምላክን የወለድሽ ድን ግል ማርያም ።

፲፯፪ ይ. ካ. አንቺ ነሽ ።

ይ.ሕ. ቡሩክ ከቤተ መቅደስ የተቀ በላት የእሳትን ፍሕም የተሸከምሽ የወርቅ ጥና አንቺ ነሽ ኃጢአትን የሚያስተሠርይ በደልንም የሚያ ጠፋ ይኸውም ካንቺ ሰው የሆነ የእግዚአብሔር ቃል ነው ራሱን ያማረ መሥዋዕትና ዕጣን አድርጎ ላባቱ ያሳረገ ። ይኸውም ካንቺ ሰው የሆነ የእግዚአብሔር ቃል ነው ። ክርስቶስ ሆይ ቸር ሰማያዊ ከሚሆን አባትህ ጋራ ከማሕየዊ ቅዱስ መንፈስህም ጋራ እንሰግድልሃለን መጥተህ አድነኸናልና ።

፲፯፫ ከዚህ በኋላ ወደ ምዕራብ ደጅ አፍ

ምዕራብ ወይዕጥን ፫ተ ጊዜ በአድ
ንኖ ርእስ ወለእመ ሀሎ ሊቀ
ጳጳሳት አው ጳጳስ አው ኤጲስ ቆጶስ
ይሰድ ኀቤሁ ወይዕጥኖ ፫ተ ጊዜ
በከመ ገብረ ቅድመ ታቦት ወይበል
ቅድመ ። ተዘከሮ ለአቡነ አገሌ
(ወዳግመ ይበል) ዕቀቦ ዓመታተ
ብዙኀ ወመዕለ ነዊኀ በጽድቅ
ወበሰላም ። ወሣልሰ ይበል አግርር
ፀሮ ታሕተ እገሪሁ ይስእል ለነ
ኀበ እግዚአብሔር ከመ ይሥረይ
ለነ ኃጣውኢነ ።

፲፯፬ ወእምዝ ይዕጥን ካህናተ ኵሎ ለለ
ፆዱ ምዕረ ጊዜ እንዘ ይብል ።
እስእለከ ኦ አቡየ ቀሲስ ከመ ትዘከ
ረኒ በጸሎትከ ቅድስት ። ውእቶሙኒ
ያውሥእዎ እንዘ ይብሉ እግዚ
አብሔር ይትወከፍ መሥዋዕተከ
ወያዜኑ መአዛ ዕጣንከ ወይዕቀባ
ለክህነትከ በጽድቅ በከመ ተወክፈ
መሥዋዕተ መልከ ጼዴቅ ወዕጣነ
አሮን ወዘካርያስ እለ ህልዋን ውስተ
ቤተ ክርስቲያን ዘበኵር ።

፲፯፭ ወእንዘ ይወፅእ ያንብር እዴሁ ዲበ
ርእሰ ዲያቆን ወይበል ። በረከተ
ጳውሎስ ይኅድር በላዕሌከ ። ወይ
በል ላዕለ ሕዝብ ለለ ፆዱ ፆዱ
እግዚአብሔር ይባርከ ወያርኢ ገጾ
ላዕሌከ ።

ይውረድ ። በአንገቱም እየሰገደ
ሦስት ጊዜ ይጠን ። ሊቀ ጳጳስ
ወይም ጳጳስ ወይም ኤጲስ ቆጶስ
ቢኖር ወደሱ ይውሰድ ። ሦስት ጊዜ
ይጠነው ከታቦቱ ፊት እንዳደረገ ።
አስቀድሞም ይበል ።

አባታችንን እገሌን አስበው ።
ዳግመኛም ይበል ። ረጅም ወራት
ብዙ ዘመን በውነትና በፍቅር
ጠብቀው ። ሦስተኛም ይበል ።
ጠላቶቹን ከእግሩ በታች አስገዛለት
ኃጢአታችንን ሊያስተሠርይልን ወደ
እግዚአብሔር ይለምን ዘንድ።

፲፯፮ ከዚህ በኋላ ካህናቱን ሁሉ እያንዳ
ንዱ አንድ ጊዜ እንዲህ እያለ ይጠን
ቄሱ አባቴ ሆይ ክብርት በምትሆን
በጸሎትህ ታስበኝ ዘንድ እለምን
ሃለሁ ።
እነርሱም እንዲህ እያሉ ይመልሱ
ለት ።
እግዚአብሔር መሥውትህን ይቀ
በል የዕጣንህንም መዓዛ ይቀበል
(ያሽት) ክህነትህንም በውነት
ይጠብቃት ። የመልከ ጼዴቅን
መሥዋዕት በበኵር ቤተ ክርስቲያን
የሚኖሩ የአሮንና የዘካርያስንም
ዕጣን እንደ ተቀበለ ።

፲፯፯ ሲወጣም እጁን ከዲያቆኑ ራስ ላይ
አኑሮ ይበል ።
የጳውሎስ በረከት በላይህ ይደር ።
በሕዝቡም በያንዳንዱ እንዲህ
ይበል ።
እግዚአብሔር ይባርክህ ።

፤ጽ፤ ይ. ካ. እንዘ ይዐውድ ኀበ ቤተ ክርስቲያን በበ አንቀጹ ።
ስብሐት ወክብር ለሥሉስ ቅዱስ ይደሉ አብ ወወልድ ወመንፈስ ቅዱስ ኵሎ ጊዜ ይእዜኒ ወዘልፈኒ ወለዓለመ ዓለም አሜን ።

፤ጽ፤ ጸአቱ በየማን ወበዊአቱ በፀጋም ቅድመ ታቦት ደቡባዊ ወሶበ ይበውእ ይበል ። እግዚአብሔር አምላክነ በከመ አንኀልከ ቅድመ ጥቅማ ለኢያሪኮ በእደ ኢያሱ ገብርከ ወልደ ነዌ ከማሁ አንኀል ጥቅመ ኃጢአትየ ወኃጢአተ ኵሉ ሕዝብከ በእደ ዚአየ አነ ገብርከ ።

፤ጽ፤ ይ. ካ. ቦአ መልአክ ኀቤሃ ወቆመ ቅድሜሃ ወይቤላ ተፈሥሒ ተፈሥሒ ተፈሥሒ ተፈሥሒ ኦ ምልእተ ጸጋ ።
ይ. ሕ. እግዚአብሔር ምስሌኪ
ይ. ካ. ቡርክት አንቲ እምአንስት።
ይ. ሕ. ወቡሩክ ፍሬ ከርሥኪ ።
ይ. ካ. ሰአሊ ለነ ኀበ ክርስቶስ ወልድኪ ።
ይ. ሕ. ከመ ይሥረይ ለነ ኃጣ ውኢነ ።

፤ጽ፤ ወእምዝ ገቢአ ይዑድ ኀበ ታቦት ፩ደ ጊዜ ወያዕርግ ዕጣነ ላዕለ ርእሰ ምሥዋዕ ፫ተ ጊዜ እንዘ ይብል ።
ኦ ተወካፌ ንስሐ ወሠራዬ ኃጢአት

፤ጽ፤ ይ. ካ. በቤተ ክርስቲያን ሲዞር በየደጃፉ ልዩ ሦስት ለሚሆኑ ለአብና ለወልድ ለመንፈስ ቅዱስም ሁልጊዜ ክብር ምስጋና ይገባል ዛሬም ዘወትርም ለዘላለሙ አሜን ።

፤ጽ፤ መውጫው በቀኝ ይሁን መግቢያ ውም በግራ በኵል በታቦቱ ደቡብ ይሁን በሚገባበትም ጊዜ እንዲህ ይበል ። አምላክችን እግዚአብሔር በባርያህ በነዌ ልጅ በኢያሱ እጅ ቀድሞ የኢያሪኮን ቅጽር እንዳፈረ ስህ እንዲሁም የኔን ጥቅመ ኃጢ አት የሕዝቡንም ሁሉ ኃጢአት በእኔ በባሪያህ ቃል አጥፋ ።

፤ጽ፤ ይ. ካ. መልእክ ወደርስዋ ገብቶ በፊቷ ቆሞ ጸጋን የተመላሽ ሆይ ደስ ይበልሽ አላት ።
ይ. ሕ. እግዚአብሔር ካንቺ ጋራ ነው ።
ይ. ካ. ከሴቶች ተለይተሽ የተባረ ክሽ ነሽ ።
ይ. ሕ. የማኅፀንሽም ፍሬ የተባረከ ነው ።
ይ. ካ. ከልጅሽ ከክርስቶስ ዘንድ ለምኝልን ።
ይ. ሕ. ኃጢአታችንን ያስተሠርይ ልን ዘንድ ።

፤ጽ፤ ከዚህ በኋላ ተመልሶ ታቦቱን አንድ ጊዜ ይዞር ። እንዲህም እያለ በምሥዋዕ ራስ ላይ ሦስት ጊዜ ይጠን ።
ንስሓን የምትቀበል ኃጢትንም የምታስተሠርይ ኢየሱስ ክርስቶስ

ኢየሱስ ክርስቶስ ሥረይ ኃጢአትየ ወኃጢአተ ኵሉ ሕዝብከ ።

፤፲፬ ወተወከፍ ንስሐሆሙ ለእሉ አግብ ርቲከ ወአእማቲከ ወአሥርቅ ላዕሌ ሆሙ ብርሃነ ጸጋከ በእንተ ስምከ ቅዱስ ዘተሰምየ በላዕሌነ በ፯ ወል ድከ ዘቦቱ ለከ ምስሌሁ ወምስለ ቅዱስ መንፈስ ይእዜኒ ወዘልፈኒ ወለዓለመ ዓለም አሜን ።

፤፲፬፩ ይ. ዲ. ንፍቅ ተንሥኡ ለጸሎት

ይ. ሕ. እግዚአ ተሣሃለነ ።

ይ. ካ. ንፍቅ ሰላም ለኵልክሙ።

ይ. ሕ. ምስለ መንፈስከ ።

፤፲፬፪ ይ. ካ. ንፍቅ እግዚአ አእምሮ ወዜናዊ ጥበብ ዘከሠተ ለነ ዘኮነ ሥዉረ ውስተ ማዕምቀ ጽልመት ወሃቤ ቃለ ትፍሥሕት ለእለ ይሰብኩ ዕበየ ኃይልከ ።

፤፲፬፫ አንተ ውእቱ በብዙኃ ኀሩትከ

፪ ጸዋዕኮ ለጳውሎስ ዘኮነ ቀዲሙ ሰዳዴ ወረሰይኮ ንዋየ ኀሩየ ወበዝ ንቱ ሠመርኮ ከመ ይኩን ሐዋርያ

፪ ወሰባኬ ወንጌለ መንግሥትከ ጸዋዒ።

፤፲፬፬ ኦ ክርስቶስ አምላክነ አንተ ውእቱ መፍቀሬ ሰብእ ኦ ኄር ጸግወነ ልቡና ዘእንበለ ግብር ወሕሊና ንጹሕ ዘኢይትአተት ሆይ የኔን ኃጢአት የሕዝቡንም ሁሉ ኃጢአት አስተሥርይ ።

፤፲፬ የሊህን የወንዶችን የሴቶችን ባሮች ህን ንስሐቸውን ተቀበል በኛ ላይ ስለ ተጠራ ስለ ተመሰገነ ስምህ የጸጋህን ብርሃን አብራላቸው ። በአንድ ልጅህ በርሱ ያለ ክብር ጽንዕ ላንተ ይገባል ከርሱ ጋራ ከመንፈስ ቅዱስም ጋራ ዛሬም ዘወትርም ለዘላለሙ አሜን ።

፤፲፬፩ ይ. ዲ. ንፍቅ ለጸሎት ተነሡ ።

ይ. ሕ. አቤቱ ይቅር በለን ።

ይ. ካ. ንፍቅ ሰላም ለሁላችሁ ይሁን ።

ይ. ሕ. ከመንፈስህ ጋር ።

፤፲፬፪ ይ. ካ. ንፍቅ የዕወቀት ባለቤት ጥበብን የሚያናግር በጥልቅ ጨለማ ውስጥ ተሰውሮ የነበረውን የገለጽ ክልን የኃይልህን ከፍታ ለሚሰብኩ የደስታ ቃልን የምትሰጥ ።

፤፲፬፫ ቀድሞ ያሳድድ የነበረ ጳውሎስን በብዙ ቸርነትህ የጠራኸው የተመ ረጠ ዕቃም ያደረግኸው አንተ ነህ በዚህም ወደድኸው ሐዋርያ ይሆን ዘንድ የምትጠራ የመንግሥትህንም ወንጌል የሚያስተምር ይሆን ዘንድ።

፤፲፬፬ አምላካችን ክርስቶስ ሆይ ሰውን የምትወድ አንተ ነህ ። ቸር ሆይ ያለ ሥራ ዕውቀትን ካንተ የማይ ለይ ንጹሕ ሕሊናንም ሰጠን ።

እምነቢከ ከመ ናእምር ወንለብ
ፍ ወንጠይቅ መጠነ ትምህርትከ ቅድ
ስት ዘተነበት በላዕሌነ ይእዜኒ
እምነቢሁ ።

፲ወ፰ ወበከመ ተመሰለ ብከ ኦ ርእስ
ሕይወት ከማሁ ለነኒ ረስየነ ድል
ዋነ ንትመሰል ኪያሁ በምግባር
ወበሃይማኖት ወንሰብሕ ለስምከ
ቅዱስ ወንትመካሕ በክቡር መስቀ
ልከ በኵሉ ጊዜ እስመ ለከ ይእቲ
መንግሥት ኃይል ዕበይ ወሥልጣን
ክብር ወስብሐት ለዓለመ ዓለም ።
ይ· ሕ· አሜን ።

፲ወ፱ ይ· ዲ· እንዘ ይወፅእ ። ኵሉ
ዘኢያፈቅሮ ለእግዚእነ ወመድኃ
ኒነ ኢየሱስ ክርስቶስ ወዘኢየአ
ምን ልደቶ እማርያም እምቅድስት
ድንግል በቍኤ ታቦተ መንፈስ
ቅዱስ እስከ ምጽአቱ ሐዳስ በከመ
ይቤ ጳውሎስ ውጉዘ ለይኩን ።
ወያንብብ መንገለ ምዕራብ እስመ
ስብከቱ ይእቲ ። ወእምድኅረ አን
በበ ይበል ።
በረከተ አብ ወፍተ ወልድ ወሀብተ
መንፈስ ቅዱስ ዘወረደ ላዕለ
ሐዋርያት በጽርሐ ጽዮን ቅድስት
ከማሁ ይረድ ወይትመከዐብ ላዕ
ሌየ ወላዕለ ኵልክሙ ።

ዛሬም ከርሱ ዘንድ በኛ ላይ የተነበ
በች ክብርት የምትሆን የትምህር
ትህን ልክ እናውቅ እናስተውል
እንረዳም ዘንድ ።

፲ወ፲ የሕይወት ራስ ሆይ አንተን እንደ
መሰለ እኛም እንደሱ በምግባር
በሃይማኖት እሱን እንመስል ዘንድ
የበቃን አድርገን ።
ቅዱስ ለሚሆን ለስምህ ምስጋና
እናቀርብ ዘንድ ክቡር በሚሆን
በመስቀልህም ሁልጊዜ እንመካ
ዘንድ ። መንግሥት ያንተ ናትና
ከሃሊነት ገናንነትና ሥልጣን ክብር
ምስጋናም ለዘለዓለሙ
ይ·ሕ·አሜን ።

፲ወ፲፩ ይ· ዲ· ሲወጣ ጌታችንንና መድኃ
ኒታችንን ኢየሱስ ክርስቶስን የማይ
ወደው የመንፈስ ቅዱስ ማደሪያ
በሁለት ወገን ድንግል ከምትሆን
ከቅድስት ማርያም መወለዱንም
የማያምን ሰው ሁሉ እንግዳ እስከ
ሚሆን ምጽአቱ ድረስ ጳውሎስ
እንደ ተናገረ የተለየ ይሁን ።
ወደ ምዕራብ ዙሮ ያንብብ ስብከቱ
ናትና ። ካነበበም በኋላ ይበል ።
ቅድስት በምትሆን በጽርሐ ጽዮን
በሐዋርያት ላይ የወረደው የአብ
በረከት የወልድም ፍቅር የመንፈስ
ቅዱስም ሀብት በሁላችሁም ላይ
ይውረድ ዕፅፍ ድርብም ይሁን ።

፲ወ፯ ፤ ይ፡ ሕ፡ ቅዱስ ሐዋርያ ጳውሎስ ሠናየ መልእክት ፈዋሴ ዱያን ዘነሣእከ አክሊለ ሰአል ወጸሊ በእንቲአነ ያድኅን ነፍሳተነ በብዝኆ ሣህሉ ወምሕረቱ በእንተ ስሙ ቅዱስ ።

፲ወ፰ ይ፡ ዲ፡ ተንሥኡ ለጸሎት ።

ይ፡ ሕ፡ እግዚኦ ተሣሃለነ ።

ይ፡ ካ፡ ሰላም ለኵልክሙ ።

ይ፡ ሕ፡ ምስለ መንፈስከ ።

፲ወ፱ ፤ ይ፡ ካ፡ ኦ አምላክ ዘለዓለም ቀዳሚ ወደኃሪ ዘአልብከ ጥንት ወኢትፍጻሜት ዘዐቢይ በተኬን ዎቱ ወኃያል በምግባሩ ወጠቢብ በምክሩ ዘሀልው ውስተ ኵሉ ።

፲ሚ ንስእለከ እግዚኦ ወናስተበቍዐከ ከመ ተሀሉ ምስሌነ በዛቲ ሰዓት ኦርኢ ገጽከ ላዕሌነ ወንበር ምስሌነ በማእከሌነ ።

፲ሚ፩ አንጽሕ አልባቢነ ወቀድስ ነፍስ ተነ ወሥረይ ኃጢአተነ ዘገበርነ በፈቃድነ ዘእንበለ ፈቃድነ ረስየነ እግዚኦ ናቅርብ ኀቤከ መሥዋዕተ ንጹሕ ቍርባነ ነባቤ ወዕጣነ መንፈሳዊ ይባእ ውስተ ጽርሐ ቅዱስ ቅድሳቲከ በዋሕድ ወልድከ እግዚእነ ወመድኃኒነ ኢየሱስ ክርስቶስ ዘቦቱ ለከ ምስሌሁ ወምስለ ቅዱስ መንፈስ ስብሐት

፲ወ፲ ይ፡ ሕ፡ አክሊልን የተቀበልህ ዱያንን የምታድን መልክትህ የበጀ ቅዱስ ሐዋርያ ጳውሎስ ሆይ በይቅርታውና በቸርነቱ ብዛት ስለ ቅዱስም ስሙ ሰውነታችንን ያድን ዘንድ ስለኛ ለምን ጸልይም ።

፲ወ፲ ይ፡ ዲ፡ ለጸሎት ተነሡ ።

ይ፡ ሕ፡ አቤቱ ይቅር በለን ።

ይ፡ ካ፡ ሰላም ለሁላችሁ ይሁን ።

ይ፡ ሕ፡ ከመንፈስህ ጋራ ።

፲ወ፪ ይ፡ ካ፡ የዘላለም አምላክ ሆይ ቀዳማዊ ደኃራዊ የምትሆን ጥንትም ፍጻሜም የሌለህ ። በመፍጠሩ ገናና የሚሆን በሥራውም ኃያል የሚሆን በምክሩም ዐዋቂ በኃይሉም ጽኑ የሚሆን በሁሉ አድሮ የሚኖር ።

፲ሚ በዚች ሰዓት ከኛ ጋራ ትኖር ዘንድ እንለምንሃለን እንማልድሃለንም ። ለኛ ፊትህን ግለጽልን ። ከኛም ጋራ በመካከላችን ኑር ።

፲ሚ፩ ልቡናችንንም አንጻ ሰውነታችን ንም አክብር ያለፈቃድህ በፈቃዳ ችን የሠራነውንም ኃጢአታችንን አስተሥርይ ።

ንጹሑን መሥዋዕት ነባቢውን ቍር ባንና መንፈሳዊውን ዕጣን አቤቱ ወዳንተ እንድናቀርብ አድርገን ።

ወደ ልዩ ምስጋናህ አዳራሽ ይገባ ዘንድ በአንድ ልጅህ በጌታችንና በመድኃኒታችን በኢየሱስ ክርስቶስ ከሱ ጋራ ከመንፈስ ቅዱስም ጋራ

ወእኁዝ ይእዜኒ ወዘልፈኒ ወለዐ
ለመ ዓለም ።

፲ወ፪ ይ. ዲ. ንፍቅ እንዘ ይወጽእ ነገር
ዘእመልእክተ እገሌ ረድኡ ወሐዋ
ርያሁ ለእግዚእነ ኢየሱስ ክርስ
ቶስ ጸሎቱ ወበረከቱ የሀሉ ምስለ
እገሌ ወምስለ እገሌ ለዓለመ ዓለም
አሜን ።

ወያንብብ መንገለ ሰሜን ወእምድ
ኅረ አንበበ ይበል ። ኦ አኃውየ ኢታ
ፍቅርዎ ለዓለም ወኢ ዘሀሎ ውስተ
ዓለም ዓለሙኒ ኅላፊ ፍትወቱኒ
ኅላፊ እስመ ኵሉ ኅላፊ ውእቱ ።

፲ወ፫ ይ. ሕ. ቅዱስ ሥሉስ ዘኅበቡር
ህላዌከ ዕቀብ ማኅበረነ በእንተ
ቅዱሳን ኅሩያን አርዳኢከ ናዝዘነ
በሣህልከ በእንተ ቅዱስ ስምከ ።

፲ወ፬ ይ. ዲ. ተንሥኡ ለጸሎት ።
ይ. ሕ. እግዚኦ ተሣሃለነ ።
ይ. ካ. ሰላም ለኵልክሙ ።
ይ. ሕ. ምስለ መንፈስከ ።

፲ወ፭ ፪ ይ. ካ. እግዚእነ ወአምላክነ
አንተ ውእቱ ለሐዋርያቲከ ንጹሐን
ከሠትከ ሎሙ ምሥጢረ ስብሐተ
ወንጌል መሲሕከ ወወሀብኮሙ
ዐቢየ ሀብተ እንተ አልባቲ ኅሊቀ
እንተ ይእቲ እምጸጋከ ወፈነው
ኮሙ ይስብኩ ውስተ ኵሉ አጽናፈ
ምስጋና ጽንዕ ያለህ ዛሬም ዘወትርም
ለዘላለሙ አሜን ።

፲ወ፮ ይ. ዲ. ንፍቅ ሲወጣ የጌታችን
የኢየሱስ ክርስቶስ ሐዋርያውና
ረድኡ ከሚሆን ከእገሌ መልእክት
የተገኘ ቃል ይህ ነው ። ጸሎቱና
በረከቱ ከእገሌ ጋራ ይኑር ለዘላለሙ
አሜን ።

ወደ ሰሜን ዙሮ ያንብ ካነበበም
በኋላ እንዲህ ይበል ።
ወንድሞቼ ይህን ዓለም አትውደ
ዱት በዓለሙ ውስጥ ያለውንም ።
ዓለሙም አላፊ ነውና ።

፲ወ፯ ይ. ሕ. ባሕርይህ አንድ የሚሆን
ልዩ ሦስት ሆይ አንድነታችንን
ጠብቅ ስለ ተመረጡ ክቡራን ደቀ
መዛሙርትህ በይቅርታህ አጽናን
ክቡር ስለሚሆን ስለ ስምህ ።

፲ወ፰ ይ. ዲ. ለጸሎት ተነሡ ።
ይ. ሕ. አቤቱ ይቅር በለን ።
ይ. ካ. ሰላም ለሁላችሁ ይሁን ።
ይ. ሕ. ከመንፈስህ ጋራ ።

፲ወ፱ ይ. ካ. ጌታችን አምላካችን ሆይ
የመሢሕን የወንጌል ክብር ምሥ
ጢር ንጹሐን ለሚሆኑ ለሐዋርያት
የገለጽህላቸው አንተ ነህ ። ከቸርነ
ትህ የምትሆን ስፍር ቍጥር የሌላት
ደገኛ ሀብትንም የሰጠሃቸው ይህቺ
ውም ከቸርነትህ የተገኘች ናት ።
የማይታወቅ የቸርነትህን ብዛት

ዓለም ብዕለ ጸጋከ ዘኢይትዐወቅ
እምሕረትከ ።

፲ወ፯ ወንሕነኒ እግዚእ አምላክነ ንስእ
ለከ ወናስተበቍዕከ ከመ ትረስየነ
ድልዋነ ለርስቶሙ ወለመከፈል
፪ ቶሙ ንሑር በፍናዊሆሙ ወን
ትሉ በአሠሮሙ ወጸግወነ በኵሉ
ጊዜ ንትመሰል ኪያሆሙ ወንጽናዕ
በፍቅሮሙ ወንኩን ክፍለ ምስሌ
ሆሙ በውስተ ፃማሆሙ በሠናይ
አምልኮ ።

፲ወ፯ ፫ ወዕቀባ ለቤተ ክርስቲያንሰ ቅድ
ስት እንተ ሣረርካ በእንቲአሆሙ
ዮሐ ---> "ቡራኬ ላዕለ ርእሱ" ።
፪ ወባርክ ላዕለ አባግዐ መርዔትከ
"ቡራኬ ላዕለ ሕዝብ" ።
ወአብዝኃ ለዛቲ ዕፀደ ወይን
"ቡራኬ ላዕለ ዘሀለዉ በምሥዋዕ" ።
እንተ ተከልካ በየማንከ ቅድስት
በኢየሱስ ክርስቶስ እግዚእነ ዘቦቱ
ለከ ምስሌሁ ወምስለ ቅዱስ መን
ፈሰ ስብሐት ወእኁዝ ይእዜኒ ወዘ
ልፈኒ ወለዓለመ ዓለም አሜን ።

በዓለሙ ሁሉ ዳርቻ ያስተምሩ ዘንድ
የሰደድሃቸው ።

፲ወ፯ አቤቱ አምላካችን እኛም ለዕድላቸ
ውና ለርስታቸው የበቃን ታደርገን
ዘንድ እንለምንሃለን እንማልድሃ
ለን ። በመንገዳቸው እንሄድ ዘንድ
ፍለጋቸውንም እንከተል ዘንድ ሁል
ጊዜም እነሱን እንመስል ዘንድ
መምሰሉን ስጠን በፍቅራቸውም
እንጸና ዘንድ ባማረ አምልኮ በድካ
ማቸው ከሳቸው ጋራ የታደልን
እንሆን ዘንድ መሆኑን ስጠን ።

፲ወ፯ ስለነሱ የሠራሃትን ቤተ ክርስቲያ
ንንም ጠብቃት "ራሱን ይባርክ"
የመንጋህንም በጎች ባርክ "ሕዝ
ቡን ይባርክ" ጽኑ በሚሆን ቀኝህ
የተከልካት ይህችንም የወይን
ቀንድ ባርክ "በመንበሩ ዙሪያ
ያሉትን ይባርክ" ። በጌታችን
በኢየሱስ ክርስቶስ ከሱ ጋራ
ከመንፈስ ቅዱስም ጋራ ምስጋና
ጽንዕ ያለህ ዛሬም ዘወትርም
ለዘላለሙ አሜን ።

፤ ፯ ፤ ይ· ካ· ንፍቅ ቅድመ ንበተ ግብር ነቅዕ ንጹሕ ዘእምአንቅዕተ ሕግ ንጹሐን ዝ ውእቱ ዜና ግብሮሙ ለሐዋርያት በረከተ ጸሎቶሙ የሀሉ ምስለ እገሌ ወምስለ እገሌ ለዓለመ ዓለም አሜን ።

፤ ፯ ፩ ወያንብብ መንገለ ደቡብ እንዘ ይብል ።

መልአ ወዐብየ ወተለዓለ ቃለ እግዚአብሔር ወበዝኃ ወተወሰከ ውስተ ቤተ ክርስቲያን ቅድስት ወበዝኁ ሕዝብ እለ አምኑ በእግዚእነ ኢየሱስ ክርስቶስ ዘሎቱ ስብሐት ለዓለመ ዓለም አሜን ።

፤ ፯ ይ· ሕ· ቅዱስ ቅዱስ ቅዱስ አንተ አምላክ አብ አኃዜ ኵሉ ቅዱስ ቅዱስ ቅዱስ አንተ ወልድ ዋሕድ ዘአንተ ቃለ አብ ሕያው ቅዱስ ቅዱስ ቅዱስ አንተ መንፈስ ቅዱስ ዘተአምር ኵሎ ።

፤ ፯ ፪ ይ· ካ· ቀዊሞ ቅድመ ምሥዋዕ ። እግዚአብሔር አምላክነ ዘተወከፍከ መሥዋዕተ አቡነ አብርሃም ወሀየንተ ይስሐቅ ወልዱ ዘአስተዳሎከ ወአውረድከ ሎቱ ቤዛሁ በግዐ ከማሁ ተወከፍ እግዚኦ መሥዋዕተነ ወመአዛ ዝንቱ ዕጣንነ ወፈኑ ለነ ሀየንቴሁ እምላዕሉ ብዕለ ሣህልከ

፤ ፯ ፫ ይ· ካ· ንፍቅ ግብረ ሐዋርያት ከመነበቡ አስቀድሞ ። ንጹሓን ከሚሆኑ ከሕግ ምንጮች የተገኘ ጥሩ ምንጭ ይኸውም የሐዋርያት የሥራቸው ነገር ነው ። የጸሎታ ቸው በረከት ከእገሌ ጋራ ይሁን ለዘላለሙ አሜን ።

፤ ፯ ፬ ወደ ደቡብ ዙሮ ያንብብ ። ካነበበም በኋላ እንዲህ ይበል ።

የእግዚአብሔር ቃል ፈጽሞ መላ ። ከፍ ከፍ አለ ። በቅድስት ቤተ ክርስቲያንም በዝቶ ተጨመረ ምስጋና ገንዘቡ በሚሆን በጌታችን በኢየሱስ ክርስቶስ ያመኑት ሕዝብም በዙ ለዘላለሙ አሜን ።

፤ ፯ ፭ ይ· ሕ· ሁሉን የያዝህ አብ ሆይ ቅዱስ ቅዱስ ቅዱስ አንተ ነህ ። የሕያው አብ ቃል የምትሆን ወልድ ዋሕድ ሆይ ቅዱስ ቅዱስ ቅዱስ አንተ ነህ ። ሁሉን የምታውቅ መንፈስ ቅዱስ ሆይ ቅዱስ ቅዱስ ቅዱስ አንተ ነህ ።

፤ ፯ ፮ ይ· ካ· ከመሠዊያው ፊት ቁሞ ። የአባታችንን የአብርሃምን መሥዋዕት የተቀበልህ አምላካችን እግዚአብሔር ስለ ልጁ ስለ ይስሐቅም ፈንታ ቤዛ ሊሆነው በጉን አዘጋጅ ተህ ያወረድህለት አቤቱ እንዲሁ መሥዋዕታችንና የዚህን የዕጣናች ንን መዓዛ ተቀበል በርሱም ፈንታ የይቅርታህንና የቸርነትህን ብዛት

ወምሕረትከ ከመ ንኩን ንጹሐነ
እምኵሉ ጼና ፃዓተ ኃጣውኢነ ።
፲ሃ፪ ወረስየነ ድልዋነ ከመ ንትለአከ
ቅድመ ውዳሴ ንጽሕከ ኦ መፍ
ቀሬ ሰብእ በጽድቅ ወበንጽሕ
በኵሉ መዋዕለ ሕይወትነ በትፍ
ሥሕት ወበኀሤት ።
፲ሃ፫ ይ. ዲ. በንባብ ተንሥኡ ለጸሎት ።
ይ. ሕ. እግዚኦ ተሣሃለነ ።
ይ. ካ. ሰላም ለኵልክሙ ።
ይ. ሕ. ምስለ መንፈስከ ።
፲ሃ፬ ይ. ካ. ከመ ቀዳሚ ንስእለከ
ወናስተብቍዐከ ከመ ትዘከራ ለቅ
ደስት አሐቲ ቤተ ክርስቲያን ።
፲ሃ፭ ይ. ካ. ተፈሥሒ ኦ ዘንስእለኪ
ዳኅና ኦ ቅድስት ምልእተ ክብር
ድንግል በኵሉ ጊዜ ወላዲተ
አምላክ እሙ ለክርስቶስ አዕርጊ
ጸሎተነ ዲበ መልዕልት ኀበ ፍቁር
ወልድኪ ከመ ይሥረይ ለነ
ኃጣውኢነ ።
፲ሃ፮ ተፈሥሒ ኦ ዘወለድኪ ለነ ብርሃነ
ጽድቅ ዘበአማን ክርስቶስሃ አምላ
ክነ ኦ ድንግል ንጽሕት ሰአሊ ለነ
ኀበ እግዚእነ ከመ ይግበር ምሕ
ረተ ለነፍሳቲነ ወይሥረይ ለነ
ኃጣውኢነ ።
፲ሃ፯ ተፈሥሒ ኦ ድንግል ማርያም
ወላዲተ አምላክ ቅድስት ወንጽ
ከላይ ላክልን ከክፉ ኃጢአታችን
ሽታ ሁሉ ንጹሓን እንሆን ዘንድ ።
፲ሃ፰ ሰውን የምትወድ ሆይ በንጽሕናህ
ምስጋና ፊት እናገለግል ዘንድ
የበቃን አድርገን ። በሕይወታችን
ዘመን ሁሉ በእውነትና በንጽሕና
በደስታና በኀሤት ።
፲ሃ፱ ይ. ዲ. በንባብ ለጸሎት ተነሡ ።
ይ. ሕ. አቤቱ ይቅር በለን ።
ይ. ካ. ሰላም ለሁላችሁ ይሁን ።
ይ. ሕ. ከመንፈስህ ጋራ ።
፲ሃ፲ ይ. ካ. እንደ ቀደመው ።
ክብርት የምትሆን አንዲቱን ቤተ
ክርስቲያን ታስባት ዘንድ እንለምን
ሃለን እንማልድሃለን ።
፲ሃ፲፩ ይ. ካ. ደኅንነትን የምንለምንሽ
ክብርን የተመላሽ ቅድስት ሆይ
ደስ ይበልሽ ። ሁልጊዜ ድንግል
የምትሆኝ አምላክን የወለድሽ የክር
ስቶስ እናት ሆይ ኃጢአታችንን
ያስተ ሠርይልን ዘንድ ወደ ልጅሽ
ወደ ወዳጅሽ ወደ ላይ ጸሎታችንን
አሳርጊ ።
፲ሃ፲፪ በእውነት የጽድቅ ብርሃን የሚሆን
አምላካችንን ክርስቶስን የወለድሽ
ልን ንጽሕት ሆይ ደስ ይበልሽ ።
ንጽሕት ድንግል ሆይ ለነፍሳችን
ይቅርታን ያደርግ ዘንድ ኃጢአታች
ንንም ያስተሠርልን ዘንድ ወደ
ጌታችን ለምኝልን ።
፲ሃ፲፫ በእውነት ለሰው ወገን አማላጅ
የምትሆኝ አምላክን የወለድሽ

ሕት ሰአሊት በአማን በእንተ ዘመደ እጓለ እመሕያው ሰአሊ ለነ ቅድመ ክርስቶስ ወልድኪ ከመ ይጸግወነ ሥርየተ ኃጣውኢነ ።

፲፯ተ ተፈሥሒ ኦ ድንግል ንጽሕት ዘበአማን ንግሥት ፡ ተፈሥሒ ኦ ምክሐ ዘመድነ ፡ ተፈሥሒ ኦ ዘወለድኪ ለነ አማኑኤልሃ አምላ ክነ ።

፲፰ ንስእለኪ ከመ ትዘከርነ ዐራቂተ ዘበአማን ቅድመ እግዚእነ ኢየ ሱስ ክርስቶስ ከመ ይግበር ምሕ ረተ ለነፍሳቲነ ወይሥረይ ለነ ኃጣውኢነ ።

፲፱ ወእምዝ ይፃኡ ኀቡረ ኀበ ገጸ መንጦላዕት በተባርዮ እንዘ ይት ቀነዩ ።

፳ ዝ ውእቱ ጊዜ ባርኮት ወዝ ውእቱ ጊዜ ዕጣን ኀሩይ ጊዜ ሰብሐቱ ለመድኃኒነ መፍቀሬ ሰብእ ክር ስቶስ ።

፳፩ ዕጣን ይእቲ ማርያም ዕጣን ውእቱ እስመ ዘውስተ ከርሣ ዘይትሜአዝ እምዙሉ ዕጣን ዘወለደቶ መጽአ ወአድኀነነ ።

ንጽሕት ቅድስት ድንግል ማርያም ሆይ ደስ ይበልሽ ። የኃጢአታችንን ሥርየት ይሰጠን ዘንድ በልጅሽ በክርስቶስ ፊት ለምኝልን ።

፲፯ በእውነት ንግሥት የምትሆኝ ንጽ ሕት ድንግል ሆይ ደስ ይበልሽ ። የባሕርያችን መመኪያ ሆይ ደስ ይበልሽ ። አምላካችን አማኑኤልን የወለድሽልን ሆይ ደስ ይበልሽ ።

፲፰ በጌታችን በኢየሱስ ክርስቶስ ፊት እውነተኛ አስታራቂ ሆነሽ ታስቢን ዘንድ እንለምንሻለን ። ለነፍሳችን ይቅርታን ያደርግልን ዘንድ ኃጢአ ታችንንም ያስተሠርይልን ዘንድ ።

፲፱ ከዚህ በኋላ በአንድነት ወደ መጋረጃው ውጭ ወጥተው በዜማ እየተቀባበሉ እንዲህ ይበሉ ።

የማመስገን ጊዜ ይህ ነው ። የተመ ረጠ የዕጣን ጊዜም ይህ ነው ስው ወዳጅ መድኃኒታችንን ክርስቶስን ማመስገኛ ጊዜ ።

፲፳ ማርያም ዕጣን ናት ። ዕጣን እርሱ ነው ። በማኅፀንዋ ያደረው ከተመ ረጠ ዕጣን ሁሉ የሚሸት ነውና የወለደችው መጥቶ አዳነን ።

ፍ፳፪ ፤ ዕፍረት ምኑዝ ኢየሱስ ክርስቶስ
ንዑ ንስግድ ሎቱ ወንዕቀብ ትእዛዛ
ቲሁ ከመ ይሥረይ ለነ ኃጣውኢነ ።

ፍ፳፫ ፤ ተውህቦ ምሕረት ለሚካኤል
ወብሥራት ለገብርኤል ወሀብተ
ሰማያት ለማርያም ድንግል ።

ፍ፳፬ ተውህቦ ልቡና ለዳዊት ወጥበብ
ለሰሎሞን ወቀርነ ቅብዕ ለሳሙኤል
እስመ ውእቱ ዘይቀብዕ ነገሥተ ።

ፍ፳፭ ተውህቦ መራኑት ለአቡነ ጴጥሮስ
ወድንግልና ለዮሐንስ ወመልእክት
ለአቡነ ጳውሎስ እስመ ውእቱ
ብርሃና ለቤተ ክርስቲያን ።

ፍ፳፮ ዕፍረት ምእዝት ይእቲ ማርያም
እስመ ዘውስተ ከርሣ ዘይትሔዓል
እምኵሉ ዕጣን መጽአ ወተሠገወ
እምኔሃ ።

ፍ፳፯ ለማርያም ድንግል ንጽሕት ሠምራ
አብ ወአሠርገዋ ደብተራ ለማኅደረ
ፍቁር ወልዱ ።

ፍ፳፪ ኢየሱስ ክርስቶስ መዓዛ ያለው
ሽቱ ነው ኑ እንስገድለት ትዛዘቹንም
እንጠብቅ ኃጢአታችንን ያስተሠር
ይልን ዘንድ ።

ፍ፳፫ ለሚካኤል ምሕረት ተሰጠው
ለገብርኤልም ማብሠር ለድንል
ማርያምም ሰማያዊ ሀብት ።

ፍ፳፬ ለዳዊት ልቡና ለሰሎሞንም ጥበብ
ለሳሙኤልም ነገሥታቱን የቀባ
እርሱ ነውና የሽቱ ቀንድ ተሰጠው

ፍ፳፭ ለአባታችን ለጴጥሮስ መክፈቻ
ለዮሐንስም ድንግልና ለአባታችን
ለጳውሎስም የቤተ ክርስቲያን
ብርሃኗ እርሱ ነውና መልእክት
ተሰጠው

ፍ፳፮ መዓዛ ያላት ሽቱ ማርያም ናት
በማኅፀንዋ ያለው ከዕጣን ሁሉ
የሚበልጥ ነውና መጥቶ ከርስዋ
ሰው ሆነ ።

ፍ፳፯ ንጽሕት ድንግል ማርያምን አብ
ወደዳት ለተወደደ ልጁም ማደሪያ
ልትሆን አስጌጻት ።

፲ወ፲ተ ተውህቦ ሕግ ለሙሴ ወክህነት ለአሮን ተውህቦ ዕጣን ኅሩይ ለዘካርያስ ካህን ።

፲ወ፱ ደብተራ ስምዕ ገብርዋ በከመ ነገረ እግዚእ ወአሮን ካህን በማእከላ ያዕርግ ዕጣነ ኅሩየ ።

፲ሮ፤ ሱራፌል ይሰግዱ ሎቱ ወኪሩቤል ይሴብሕዎ ይጸርሑ እንዘ ይብሉ ።

፲ሮ፩ ቅዱስ ቅዱስ ቅዱስ እግዚአብሔር በኀበ አእላፍ በክቡር በውስተ ረበዋት ።

፲ሮ፪፤ አንተ ውእቱ ዕጣን አ መድኃኒነ እስመ መጻእከ ወአድኃንከነ ተሣህለነ ።

፲ሮ፫ ዓዲ ህየንተ ዝ ውእቱ እምትን ሣኤ እስከ በዓለ ፶ ።

ክርስቶስ ተንሥአ እሙታን ሞቶ ወኬዶ ለሞት ለእለ ውስተ መቃ ፪ ብር ወህበ ሕይወተ ዘለዓለም ዕረፍት ፫ ጊዜ ይበሉ ።

፲ሮ ለሙሴ ሕግ ለአሮንም ክህነት ተሰጠው ። ለካህኑ ለዘካርያስም የተመረጠ ዕጣን ተሰጠው ።

፲ሮ፱ የምስክር ድንኳን አደረጓት ። ጌታ እንደተናገረ ካህኑ አሮንም በመካከልዋ የተመረጠውን ዕጣን ያሳርጋል ።

፲ሮ ሱራፌል ይሰግዱለታል ኪሩቤልም ያመሰግኑታል ።

፲ሮ፩ እግዚአብሔር በአእላፍ መላእክት ዘንድ ቅዱስ ቅዱስ ቅዱስ ነው እያሉ ይጮሃሉ በአለቆችም ዘንድ ክቡር ነው ።

፲ሮ፪ መድኃኒታችን ሆይ ዕጣን አንተ ነህ መጥተህ አድነኸናልና ይቅር በለን ።

፲ሮ፫ ዳግመኛም ከትንሣኤ እስከ በዓለ ፶ በዝ ውእቱ ፈንታ ።

ክርስቶስ ከሙታን ተለይቶ ተነሣ ሞቶ ሞትን አጠፋው በመቃብር ላሉ የዘላለም ዕረፍት የሚሆን ሕይወትን ሰጠ ። ሦስት ጊዜ ይበሉ ።

፤ቍ፴፬ በዓራራይ ይ· ካ· ቅዱስ ።
ይ· ሕ· እግዚአብሔር ቅዱስ ኃያል ቅዱስ ሕያው ዘኢይመውት እስከ ተፍጸሜቱ ።

፤ቍ፴፭ ወፈጺሞሙ ኪዳነ ይበሉ ፡ ሥሉስ ቅዱስ መሐረነ ፡ ሥሉስ ቅዱስ መሐከነ ፡ ሥሉስ ቅዱስ ተሣህለነ ።

፤ቍ፴፮ ይ· ካ· ተፈሥሒ ተፈሥሒ ተፈሥሒ ፡ ማርያም ድንግል ምልእተ ጸጋ ።
ይ· ሕ· እግዚአብሔር ምስሌኪ ።
ይ· ካ· ተንብሊ ወሰአሊ ኀበ ፍቁር ወልድኪ ።
ይ· ሕ· ከመ ይሥረይ ለነ ኃጣውኢነ ።

፤ቍ፴፯ ይ· ካ· ስብሐት ወክብር ለሥሉስ ቅዱስ ይደሉ አብ ወወልድ ወመንፈስ ቅዱስ ኵሎ ጊዜ ይእዜኒ ወዘለፈኒ ወለዓለመ ዓለም አሜን ።

፤ቍ፴፰ ይ· ዲ· ተንሥኡ ለጸሎት ።
ይ· ሕ· እግዚአ ተሣሃለነ ።
ይ· ካ· ሰላም ለኵልክሙ ።
ይ· ሕ· ምስለ መንፈስከ ።

፤ቍ፴፱ ጸሎተ ወንጌል ።
ይ· ካ· እግዚአብሔር ፡ እግዚእ ኢየሱስ ክርስቶስ ፡ አምላክነ ዘትቤሎሙ ለአርዳእኪ ቅዱሳን ወለሐዋርያቲከ

፤ቍ፴፪ በአራራይ ዜማ ይ· ካ· ቅዱስ
ይ· ሕ· እግዚአብሔር ቅዱስ ኃያል የማይሞት ሕያው ቅዱስ ነው እስከ መጨረሻው ።

፤ቍ፴፫ ኪዳኑን ከፈጸሙ በኋላ ይበሉ ። ልዩ ሦስት ሆይ ማረን ልዩ ሦስት ሆይ ራራልን ልዩ ሦስት ሆይ ይቅር በለን ።

፤ቍ፴፬ ይ· ካ· ጸጋን የተመላሽ ድንግል ማርያም ሆይ ደስ ይበልሽ ደስ ይበልሽ ደስ ይበልሽ ደስ ይበልሽ ።
ይ· ሕ· እግዚአብሔር ካንቺ ጋራ ነው ።
ይ· ካ· ወደ ተወደደ ልጅሽ ለምኝ ልን አማልጅንም ።
ይ· ሕ· ኃጢአታችንን ያስተሠርይ ልን ዘንድ ።

፤ቍ፴፭ ይ· ካ· ልዩ ሦስት ለሚሆን ለአብና ለወልድ ለመንፈስ ቅዱስም ሁልጊዜ ክብር ምስጋና ይገባቸዋል ዛሬም ዘወትርም ለዘላለሙ አሜን ።

፤ቍ፴፮ ይ· ዲ· ለጸሎት ተነሡ ።
ይ· ሕ· አቤቱ ይቅር በለን ።
ይ· ካ· ሰላም ለሁላችሁ ይሁን ።
ይ· ሕ· ከመንፈስህ ጋራ ።

፤ቍ፴፯ የወንጌል ጸሎት ነው ።
ይ· ካ· አቤቱ አምላካችን እግዚአብሔር ኢየሱስ ክርስቶስ ሆይ ቅዱሳን የሚሆኑ ደቀ መዛሙርትህንና

ንጹሐን እስመ ብዙኃን ነቢያት ወጻድቃን ፈተዉ ይርአዩ አንትሙ ዘትሬእዩ ወኢርእዩ ወፈተዉ ይስ ምዑ አንትሙ ዘትሰምዑ ወኢሰ ምዑ ። ወለክሙሰ ብፁዓት አዕይን ቲክሙ እለ ርእያ ወአዕዝኒክሙ እለ ሰምዓ ።

፲፱ ወከማሆሙ ለነኒ ረስዩነ ድልዋነ ንስማዕ ወንግበር ቃለ ወንጌልከ ቅዱስ በጸሎቶሙ ለቅዱሳን ።

፲፱ ይ. ዲ. ጸልዩ በእንተ ወንጌል ቅዱስ ።

ይ. ሕ. ይረስዩነ ድልዋነ ለሰሚዐ ወንጌል ቅዱስ ።

፲፱ ፤ ይ. ካ. ተዘከር ካዕበ እግዚእ እለ አውሥእኑ ከመ ንዘከሮሙ ጊዜ ጸሎትነ ወአስተብቍዖትነ እንተ ነገሥሥ እምኀቤከ ።

፲፱ ፤ ኦ እግዚአብሔር አምላከነ ለእለ ቀደሙነ ነዊመ አዕርፎሙ ወለዱያ ንሂ ፍጡነ ፈውሶሙ እስመ አንተ ውእቱ ሕይወተ ኵልነ ወተስፋ ኵልነ ወባላሔ ኵልነ ወመንሥኤ ኵልነ ወለከ ንፈኑ አኰቴተ እስከ አርያም ለዓለመ ዓለም ።

ንጹሓን ሐዋርያትን እንዲህ ያል ሃቸው እናንተ የምታዩትን ያዩ ዘንድ ብዙ ነቢያት ጻድቃን ወደዱ አላዩም። እናንተ ዛሬ የምትሰሙትንም ይሰሙ ዘንድ ወደዱ አልሰሙም ። የናንተ ያዩ ዓይኖቻችሁና የሰሙ ጆሮቻችሁ ግን የተመሰገኑ ናቸው ።

፲፱ እኛንም እንደነሱ የበቃን አድርገን በቅዱሳን ጸሎት የከበረ የወንጌልን ቃል ሰምተን እንሠራ ዘንድ ።

፲፱ ይ. ዲ. ክቡር ስለሚሆን ስለ ወንጌል ጸልዩ ።

ይ. ሕ. የከበረ ወንጌልን ለመስማት የበቃን ያድርገን ።

፲፱ ይ. ካ. ዳግመኛ አቤቱ ካንተ ዘንድ የምንሻውን በምንለምንበትና በምንጸልይበት ጊዜ እናስባቸው ዘንድ አስቡን ያሉንን ዳግመኛ አስብ ።

፲፱ አቤቱ አምላካችን እግዚአብሔር ሆይ ከኛ አስቀድመው የሞቱትን አሳርፋቸው የታመሙትንም ፈጥ ነህ አድናቸው ። የሁላችን ሕይወት የሁላችንም ተስፋ የሁላችንም አዳኝ የሁላችንም አስነሽ አንተ ነህና ። ላንተ ምስጋናን እስከ አርያም ድረስ እንልካለን ።

፤፲፱፤ ይ· ዲ ቅድመ ወንጌል ምስባክ
አእሚሮ ዘለለ ዕለቱ እመዝሙረ
ዳዊት።

፤፲፱፭ ወእምዝ ይባርክ ካህን ፤ተ
መዓዝነ ዓለም እንዘ ይብል ።
እግዚአብሔር ልዑል ይባርክ ላዕለ
ኵልነ ወይቀድሰነ በኵሉ በረከት
መንፈሳዊ ወይረሲ በአንተነ ውስተ
ቤተ ክርስቲያን ቅድስት ኅቡረ
ምስለ መላእክቲሁ ቅዱሳን እለ
ይትቀነዩ ሎቱ በፍርሀት ወበረዓድ
ወትረ ወይሴብሕዎ በኵሉ ጊዜ
ወበኵሉ ሰዓት ይእዜኒ ወዘልፈኒ
ወለዓለመ ዓለም ።

፤፲፱፮ ወእምዝ ይበል ዘንተ ።
እግዚአብሔር እምላክነ ወመድኃ
ኒነ ወመፍቀሬ ሰብእ እንተ ውእቱ
ዘፈነውኮሙ ለአርዳኢከ ቅዱሳን
ወለላእካኒከ ወለሐዋርያቲከ ንጹ
ሐን ውስተ ኵሉ አጽናፈ ዓለም
ከመ ይስብኩ ወይምህሩ ወንጌለ
መንግሥትከ ወይፈውሱ ኵሎ ደዌ
ወኵሎ ሕማመ ዘውስተ ኵሉ
ሕዝብከ ወይዜንዉ ምሥጢረከ
ኅቡአ ዘእምቅድመ ዓለም ።

፤፲፱፯ ይእዜኒ እግዚእነ ወአምላክነ ፈኑ
ላዕሌነ ብርሃነከ ወጽድቀከ ወአብ
ርህ አዕይንተ አልባቢነ ወሕሊናነ

፤፲፱፰ ይ· ዲ· ከወንጌል አስቀድሞ
ለየቀኑ የሚገባውን ዐውቆ ከዳዊት
እወጣጥቶ ይስበክ ።

፤፲፱፱ ከዚህም በኋላ ካህኑ አራቱን
ማዕዘን እንዲህ እያለ ይባርክ ።
ልዑል እግዚአብሔር ሁላችንን ይባ
ርክ በመንፈሳዊም በረከት ሁሉ ያክ
ብረን ። ወደ ቅድስት ቤተ ክርስቲ
ያን መግባታችንንም ዘወትር በመ
ፍራትና በመንቀጥቀጥ ከሚያገለግ
ሉት ከቅዱሳን መላእክት ጋራ በእን
ድነት ያድርግ ። በየጊዜውና በየሰዓ
ቱም ሁሉ ከሚያመሰግኑት ከቅዱሳን
መላእክት ጋራ በአንድነት ያድርግ
ዛሬም ዘወትርም ለዘላለሙ ።

፤፲፳ ከዚህ በኋላ ይህን ይበል ።
አምላካችንና መድኃኒታችን ሰው
ንም የምትወድ እግዚአብሔር ሆይ
ቅዱሳን የሚሆኑ ደቀ መዛሙርት
ህንና አገልጋዮችህን ንጹሓን ሐዋ
ርያትን ወደ ዓለም ሁሉ ዳርቻ
የሰደድሃቸው እንተ ነህ ። የመንግ
ሥትህን ወንጌል ይሰብኩና ያስተ
ምሩ ዘንድ በሕዝብህ ውስጥ ያለ
ውን ደዌውን ሁሉ በሽታውንም
ሁሉ ያድኑ ዘንድ ፤ ከዓለም አስ
ቀድሞ የነበረውን የተሰወረውን
ምሥጢርህንም ያስተምሩ ዘንድ ።

፤፲፳፩ አሁንም ጌታችን አምላካችን ሆይ
ብርሃንህንና ጽድቅህን ላክልን ።
ያሳባችንና የልቡናችንን ዓይኖች

ወረስየነ ድልዋነ ንስማዕ በጥብ ዓት ቃለ ወንጌልከ ቅዱስ አኮ ዘን ሰምዕ ባሕቲቱ አላ ንግበር በከመ ሰማዕነ ከመ ይፍረይ ላዕሌነ ፍሬ ሠናየ ህየንተ ፮ ፡ ፴ ወ፹ ወ፻ተ ከመ ትሥረይ አበሳነ ለሕዝብከ ወንኩን ድልዋነ ለመንግሥተ ሰማያት ።

፻፵፰ ወእምዝ ይውግር ዕጣነ ወይ ዑድ ኀበ ታቦት ፮ደ ጊዜ ማኅቶት ቅድሜሁ ወወንጌል ድኅሬሁ ወይ በል ላዕለ ወንጌል እንበለ ቡራኬ በማዕጠንት ።

ይ. ካ. ቡሩክ እግዚአብሔር አብ አኃዜ ኵሉ ።

ይ. ካ. ንፍቅ አእዙትዎ ለአብ ።

ይ. ካ. ወቡሩክ ወልድ ዋሕድ እግዚእነ ኢየሱስ ክርስቶስ ።

ይ. ካ. ንፍቅ አእዙትዎ ለወልድ

ይ. ካ. ወቡሩክ መንፈስ ቅዱስ ጸራቅሊጦስ ።

ይ. ካ. ንፍቅ አእዙትዎ ለመንፈስ ቅዱስ ።

፻፵፱ ፮ ይ. ዲ. ሃሌ ሉያ ቁሙ ወአጽምኡ ወንጌለ ቅዱስ ዜናሁ ለእግዚእነ ወመድኃኒነ ኢየሱስ ክርስቶስ ።

፻፶ ይ. ካ. እግዚአብሔር ምስለ ኵሉ ክሙ ።

አብራልን ። የከበረ የወንጌልህን ቃል በመጨከን እንሰማ ዘንድ የበ ቃን አድርገን ። የምንሰማ ብቻ አይ ደለም እንደ ሰማን ልንሠራም ነው እንጂ ። ስለ አንዱ ፈንታ ሠላሳና ስልሳ መቶም ያማረ ፍሬ በላያችን ያፈራ ዘንድ የወገኖችህን ኃጢአት ታስተሠርይ ዘንድ ለመንግሥተ ሰማ ያትም የበቃን እንሆን ዘንድ ።

፻፵፯ ከዚህ በኋላ ዕጣኑን ያግባ መብ ራት በፊቱ ወንጌል በኋላው ሆኖ ታቦቱን አንድ ጊዜ ይዞር ። በወንጌልም ላይ ያለ ቡራኬ በማጠ ንት እንዲህ ይበል ።

ይ. ካ. ሁሉን የያዘ እግዚአብሔር አብ ቡሩክ ነው ።

ይ. ካ. ንፍቅ አብን አመስግኑት ።

ይ. ካ. ወልድ ዋሕድ ጌታችን ኢየ ሱስ ክርስቶስም ቡሩክ ነው ።

ይ. ካ. ንፍቅ ወልድን አመስግኑት።

ይ.ካ. መንፈስ ቅዱስም ቡሩክ ነው

ይ. ካ. ንፍቅ መንፈስ ቅዱስን አመ ስግኑት ።

፻፵፱ ይ. ዲ. ሃሌ ሉያ ጌታችን መድኃኒታችን ኢየሱስ ክርስቶስ የተናገረውን ቅዱስ ወንጌልን ቁማችሁ ስሙ ።

፻፶ ይ. ካ. እግዚአብሔር ከሁላችሁ ጋራ ይሁልን ።

ይ. ሕ. ምስለ መንፈስከ ።

ያ፲፭ ይ. ካ. በልዑል ዜማ ።

ወ ን ጌ ል ቅዱስ ዘዜነዉ ማቴዎስ ማርቆስ ሉቃስ ። ዘሰበከ ዮሐንስ ። ዘዜነዉ ማቴዎስ ወማ

ፄ ርቆስ ሉቃስ ወዮሐንስ ቃለ ወልደ እግዚአብሔር ።

ያ፲፮ ይ. ሕ. ስብሐት ለከ ክርስቶስ እግዚእየ ወአምላኪየ ኵሎ ጊዜ ። በጊዜ ዕዝል ወበቅበላ ተፈሥሑ በእግዚአብሔር ዘረድእነ ወየብቡ ለአምላከ ያዕቆብ ንሥኡ

ፀ መዝሙረ ወሀቡ ከበሮ መዝሙር ሐዋዝ ዘምስለ መሰንቆ ። በጾም ሀየንተ ተፈሥሑ ።

በወንጌል መራሕከነ ወበነቢያት ናዘዝከነ ዘለሊከ አቅረብከነ ስብሐት ለከ ።

ወይሳለሙ ኵሎሙ ካህናት ወኵሉ ሕዝብ ወንጌለ ።

ያ፲፯ ይ. ካ. ነዋ ወንጌለ መንግሥት ።

ይ. ካ. ንፍቅ መንግሥቶ ወጽድቆ ዘአወፈየኒ አወፈይኩከ ።

ወየሀቡ ለዲያቆን ።

ይ. ሕ. ከመንፈስህ ጋራ ።

ያ፲፭ ይ. ካ. በታላቅ ዜማ ።

ማቴዎስ ፡ ማርቆስ ፡ ሉቃስ የተና ገረው ዮሐንስ የሰበከው ።

ማቴዎስ ማርቆስ ሉቃስና ዮሐንስ ያስተማሩት የእግዚአብሔር ልጅ ቃል ቅዱስ ወንጌል ነው ።

ያ፲፮ ይ. ሕ. ጌታዬና አምላኬ ክርስቶስ ሆይ ሁልጊዜ ላንተ ምስጋና ይገባል ።

በዕዝልና በቅበላ ጊዜ በረዳን በእግዚአብሔር ደስ ይበላችሁ የያዕቆብ ንም አምላክ አመስግኑ መዝሙሩን ያዙ ከበሮንም ስጡ መዝሙር ከበገና ጋራ የተስማማ ነው ።

በጾም በተፈሥሑ ፈንታ ።

በወንጌል መራኸን በነቢያትም አጸናኸን አንተ ቅሉ ላቀረብኸን ምስጋና ይገባል ።

ካህናቱም ሁሉ ሕዝቡም ሁሉ ወንጌ ልን ይሳለሙ ።

ያ፲፯ ይ. ካ. ወደመንግሥተ ሰማያት የምታገባ ወንጌል እነሆ ።

ይ. ካ. ንፍቅ መንግሥቱንና ጽድ ቁን የሰጠኝን ሰጠሁህ ብሎ ለዲያቆኑ ይስጠው ።

ይ፡ ዲ፡ ነስሐ እስመ ቀርበት መንግሥተ ሰማያት ።
ወያንብብ ካህን ወንጌለ መንገለ ምሥራቅ ።
ይ፡ ካ፡ ንፍቅ በለኖሳስ ።

፲፯ ርኑቀ መዓት ወብዙኀ ምሕረት ወጻድቅ ዘበአማን ተወከፍ ጸሎተነ ወአስተብቍዖተነ ዘዘልፍ ወተወከፍ ንስሐነ ወትሕትናነ ወግናዖቲነ ቅድመ ታቦትከ ቅድስት ሰማያዊት ወቅድመ ምሥዋዒከ ቅዱስ ሰማያዊ ዘእንበለ ነውር ወዘእንበለ ደነስ ወረስየነ ድልዋነ ለሰሚዐ ቃለ ወንጌልከ ቅዱስ ወለዐቂበ ትእዛዛቲከ ወሕግከ ወሰምዕከ ወባርከነ ከመ ነሀብ ፍሬ ህየንተ ፩ ፡ ፴ ወ፰ ወ፲ተ በኢየሱስ ክርስቶስ እግዚእነ።

፲፩ ተዘከር እግዚኦ ድውያነ ሕዝበከ ወሐውጾሙ በሣህልከ ወበምሕረ ትከ ፈውሶሙ ።

፲፪ ተዘከር እግዚኦ አበዊነ ወኦኀዊነ እለ ሖሩ ወተአንገዱ ለነጊድ አግብ አሙ ውስተ ማኀደሪሆሙ በዳኅና ወበሰላም ።

፲፫ ተዘከር እግዚኦ ሐውዘ አየራት ወፍሬያተ ምድር ባርኮሙ ወዕቀ ቦሙ ዘእንበለ ሙስና ።

ይ፡ ዲ፡ መንግሥተ ሰማያት ቀርባለ ችና ንስሐ ግቡ ። ካህኑም ፊቱን ወደ ምሥራቅ አድርጎ ወንጌልን ያንብብ ።
ይ፡ ካ፡ ንፍቅ በለኖሳስ (ቀስ ቀስ ብሎ)

፲፬ መዓትህ የራቀ ምሕረትህም የበዛ እውነተኛ ጻድቅ ሆይ የዘወትር ጸሎ ታችንንና ልመናችንን ተቀበል ንስ ሓችንንና ትሕትናችንን መገዛታች ንም ሰማያዊት በምትሆን በከበረች ታቦትህ ፊትና ሰማያዊ በሚሆን በተቀደሰ በመሠዊያህ ፊት ያለ ነውርና ያለ ነቀፋ ተቀበል ።
የከበረ የወንጌልህን ቃል ለመስ ማት ትእዛዝህንም ሕግህንም ምስክ ርነትህንም ለመጠበቅ የበቃን አድ ርገን ። በጌታችን በኢየሱስ ክርስ ቶስ ስለ አንዱ ፈንታ ሠላሳና ስሳ መቶም ፍሬ እንሰጥ ዘንድ ባርከን ።

፲፭ የታመሙትን ወገኖችህን አስብ በይቅርታህ ጐብኛቸው በምሕረ ትህም ፈውሳቸው ።

፲፮ ለንግድ ወደ መንገድ የሄዱትንና እንግዳ የሆኑትን አባቶቻችንና ወን ድሞቻችንን አስብ በሕይወትና በሰ ላም ወደ ማደሪያቸው መልሳቸው።

፲፯ የዓየርን ጠል የምድርንም ፍሬ አስበህ ባርካቸው ያለ ጥፋትም ጠብቃቸው ።

፲፯ ተዘከር እግዚኦ ርደተ ዝናማት ወማያት ወአፍላግ ባርኮሙ ።

፲፰ ተዘከር እግዚኦ ዘርዐ ወማእረረ ወፍሬያተ ምድር ዘኵሉ ዓመት ባርኮሙ ወአብዝኖሙ ።

፲፱ ተዘከር እግዚኦ መድኃኒተ ቤተ ክርስቲያን ቅድስት ዘዚአከ ወኵሎ አህጉረ ወበሐውርተ ዘአበዊነ ሐዋ ርያት ርቱዓነ ሃይማኖት ።

፳ ተዘከር እግዚኦ መድኃኒተ ሰብእ ወእንስሳ ወሊተኒ ለኃጥእ ገብርከ።

፳፩ ተዘከራ እግዚኦ ለሀገሪትነ ኢትዮጵያ መፍቀሪተ እግዚአብሔር አምላክ ወዕቀባ ዓመታተ ብዙኃ ወመዋዕለ ነዊኃ በጥዒና ወበሰላም ።

፳፪ ተዘከር እግዚኦ አበዊነ ወአኃዊነ ወአኃቲነ እለ ኖሙ ወአዕረፉ በርትዕት ሃይማኖት ።

፳፫ ተዘከር እግዚኦ እለ አቅረቡ ለከ ዘንተ ቍርባነ ወዘንተ ዕጣነ እለሂ አቅረቡ በእንቲአሆሙ ወእለሂ አምጽኡ እምኀቤሆሙ ዕሥዮሙ ዕሤተ ሠናየ ዘበሰማያት ወለኵ ሎሙ ናዝዘሙ እምንዳቤሆሙ ።

፳፬ ተዘከር እግዚኦ ፃዉዋነ ሕዝበከ ወአግብአሙ በሰላም ኀበ ማኀደ ሪሆሙ ።

፳፭ ተዘከር እግዚኦ ጥዉቃነ ወዕፁባነ በኀዘን መሪር ።

፳፮ የዝናሙን መዝነም ውኃዎችን ወንዞችንም አስበህ ባርካቸው ።

፳፯ አቤቱ ዘሩንና መከሩን አስብ በያ መቱ ሁሉ የሚገኙ የምድር ፍሬዎ ችን አስብ ባርካቸው አብዛቸውም ።

፳፰ አቤቱ ያንተ የምትሆን የቅድስት ቤተ ክርስቲያንን ደኅንነት አስብ ሃይማኖታቸው የቀና የአባቶቻችንን የሐዋርያትን አገሮችና አውራጃዎች ሁሉ ።

፳፱ አቤቱ የሰውንና የእንስሳውን ደኅን ነት አስብ ኃጥእ የምሆን እኔንም ባርያህን አስበኝ ።

፳፲ አምላካችንን እግዚአብሔርን የም ትወድ አገራችንን ኢትዮጵያን አስባት ብዙ ዘመናት ረጅም ወራት ሰጥተህ በጤና በሰላም ጠብቃት ።

፳፲፩ በቀናች ሃይማኖት የሞቱትንና ያረፉ ትን አባቶቻችንንና ወንድሞቻችንን እኅቶቻችንንም አስብ ።

፳፲፪ አቤቱ ይህን ቍርባን ይህንም ዕጣን ያቀረብሁልህን ስለ እነርሱም ያቀረ ቡትን ከነሱም ዘንድ ያመጡትን አስብ ። በሰማይ ያለ በጎ ዋጋን ስጣቸው ። ሁሉንም ከመከራው አድናቸው ።

፳፲፫ አቤቱ የተማረኩትን ወገኖችህን አስብ ። በሰላምም ወደ ቦታቸው መልሳቸው ።

፳፲፬ አቤቱ በመሪር ኀዘን የተጨነቁት ንና የተቸገሩትን አስብ ።

፹፲፯ ተዘከር እግዚኦ ንኡሰ ክርስቲያን ሕዝበከ መሐሮሙ ወተሣሃሎሙ ወአጽንዖሙ ውስተ ሃይማኖት ርትዕት ወነሶሎ ተረፈ አምልኮ ጣዖት አርኃቅ እምልቦሙ ሕገከ ወትእዛዘከ ወፍርሃተከ ወጽድቀከ ወሥርዓተከ ቅድስተ አጽንዕ ውስተ ልቦሙ ከመ ያእምሩ ኃይለ ቃል ዘተምህሩ ። ወበጊዜ መፍ ትው ረስዮሙ ለነሶሎሙ ድልዋነ ለልደት ሐዲስ ወለሥርየተ ኃጢ አቶሙ ወአስተዳልዎሙ ታቦተ ለመንፈስ ቅዱስ ።

፹፲፰ ተዘከር እግዚኦ ነዳያነ አግብር ቲከ እለ ውስተ ነኖኔ ሀለዉ መሀሮሙ ወአጽንዖሙ በርትዕት ሃይማኖት። ወረስዮሙ ማኅደረ ለመ ንፈስ ቅዱስ በፍሥሓ መንፈሳዊት ወበፍቅረ ሰብእ ።

፹፲፱ ዘበወልድከ ዋሕድ እግዚእነ ወአ ምላክነ ወመድኃኒነ ኢየሱስ ክርስ ቶስ ዘቦቱ ለከ ምስሌሁ ወምስለ ቅዱስ መንፈስ ስብሐት ወእኁዝ ይእዜኒ ወዘልፈኒ ወለዓለመ ዓለም አሜን ።

፹፲፲ ይ. ካ. ንፍቅ ስብሐት ለከ እግዚኦ ብሔር አምላክነ ኢኃዜ ነሶሎ ዘረሰ ይከነ ድልዋነ ንስማዕ ቃለ ወንጌ ልከ ቅዱስ ወከመ ንአምኖ ወንት

፹፲፲ አቤቱ የክርስቲያንን ታናናሾች ወገኖችህን አስብ ማራቸው ይቅ ርም በላቸው በቀናች ሃይማኖትም አጽናቸው ። የጣዖት ማምለክ ቅሬትንም ሁሉ ከልቡናቸው አርቅ። ሕግህን ትእዛዝህንም አንተን መፈ ራትህንና ጽድቅህን ክብርት የም ትሆን ሥርዓትህንም በልቡናቸው አጽና ። የተማሩትን ኃይለ ቃል ያውቁ ዘንድ በሚገባም ጊዜ ሁሉንም ለአዲስ መወለድና ለኃጢ አታቸው ሥርየት የበቁ አድርጋ ቸው ። ለመንፈስ ቅዱስም ማደሪያ ለመሆን አዘጋጃቸው ።

፹፲፳ አቤቱ በመገዛት ውስጥ ያሉ ድኖች ባሮችህን አስብ ማራቸው በቀናች ሃይማኖትም አጽናቸው ። ለመንፈስ ቅዱስም ማደሪያ አድር ጋቸው በመንፈሳዊ ደስታ ሰውንም በመውደድ ።

፹፲፱ በአንድ ልጅህ በጌታችንና በአ ምላካችን በመድኃኒታችን በኢየ ሱስ ክርስቶስ ከርሱ ጋራ ከመን ፈስ ቅዱስም ጋራ ምስጋና ጽንዕ ያለህ ዛሬም ዘወትርም ለዘላለሙ አሜን ።

፹፲፲ ይ. ካ. ንፍቅ ክቡር የሚሆን የወ ንጌልን ቃል እንሰማ ዘንድ እንሳለ መውም ዘንድ በርሱም ደስ ይለን ዘንድ ለዚህ የበቃን ያደርግኸን

ይ· ሕ· ነአምን አብ ዘበአማን ወነአ
ምን ወልደ ዘበአማን ወነአምን
መንፈሰ ቅዱስ ዘበአማን ህልወ
ሥላሴሆሙ ነአምን ።

ፀየፀ ይ· ካ· በማርቆስ ዘቦ ዕዝን
ሰሚዐ ለይስማዕ ።
ይ· ሕ· እሉ ኪሩቤል ወሱራፌል
ያዐርጉ ሎቱ ስብሐት እንዘ ይብሉ
ቅዱስ ቅዱስ ቅዱስ አንተ እግዚአ
ብሔር አብ ወወልድ ወመንፈስ
ቅዱስ ።

ፀየፀ ይ· ካ· በሉቃስ ይቀልል ኀልፈተ
ሰማይ ወምድር እምትደቅ አሐቲ
ቃል እምኦሪት ወእምነቢያት ።
ይ· ሕ· መኑ ይመስለከ እምነ
አማልክት እግዚኦ አንተ ውእቱ
ዘትገብር መንክረ አርአይኮሙ
ለሕዝብከ ኃይለከ ወአድኀንኮሙ
ለሕዝብከ በመዝራዕትከ ሐርከ
ውስተ ሲኦል ወአዕረገ ፄዋ እምህየ
ወጸገከኒ ምዕረ ዳግመ ግዕዛነ እስመ
መጸእከ ወአድኀንከኒ ። በእንተ
ዝንቱ ንሴብሐከ ወንጸርሕ ኀቤከ
እንዘ ንብል ቡሩክ አንተ እግዚኦ
ኢየሱስ ክርስቶስ እስመ መጸእከ
ወአድኀንከኒ ።

ፀየፀ ይ· ካ· በዮሐንስ፡- ዘየአምን በወ
ልድ ቦ ሕይወት ዘለዓለም ።

ይ· ሕ· አብን በእውነት እናምናለን
ወልድንም በእውነት እናምናለን
መንፈስ ቅዱስንም በእውነት እና
ምናለን የማይለወጥ ሦስትነታቸ
ውን እናምናለን ።

ፀየፀ ይ· ካ· በማርቆስ ጆሮ ያለው
መስማትን ይስማ ።
ይ· ሕ· እሊህ ኪሩቤልና ሱራ
ፌል ምስጋናን ያቀርቡለታል አብ
ወልድ መንፈስ ቅዱስ ። ቅዱስ
ቅዱስ ቅዱስ አንተ እግዚአብሔር
ነህ እያሉ ።

ፀየፀ ይ· ካ· በሉቃስ ከኦሪትና ከነቢ
ያት አንዲቱ ቃል ከምትወድቅ
የሰማይና የምድር ማለፍ ይቀላል ።
ይ· ሕ· አቤቱ ከአማልክት ወገን
የሚመስልህ ማነው ? ተአምራትን
የምታደርግ አንተ ነህ ለወገኖችህ
ኃይልህን አሳየሃቸው ወገኖችህንም
በክንድህ አዳንሃቸው ። ወደ ሲኦል
ሄደህ ከዚያ ምርኮን አወጣህ
ዳግመኛም አንድ ጊዜ ነጻነትን
ሰጠኸን ። መጥተህ አድነኸናልና
ስለዚህ እናመሰግንሃለን አቤቱ
ኢየሱስ ክርስቶስ ሆይ ቡሩክ ነህ
እያልን እንጮኻለን መጥተህ
አድነኸናልና ።

ፀየፀ ይ· ካ· በዮሐንስ በወልድ ያመነ
የዘላለም ሕይወት አለው ።

ይ፡ ሕ፡ ቀዳሚሁ ቃል ውእቱ ቃል ቃለ እግዚአብሔር ውእቱ ቃል

ፀ ፲ ሥጋ ኮነ ወኀደረ ላዕሌነ ወርኢነ ስብሐቲሁ ከመ ስብሐተ ፀ ዋሕድ ለአቡሁ ቃለ አብ ሕያው ወቃል ማሕየዊ ቃለ እግዚአብሔር ተገ ሥአ ወሥጋሁኒ ኢማሰነ ።

ፀ፲፩ በጊዜ ጸሎት ወቅዳሴ እንዘ ይትነበቡ ቃላቲሁ ለእግዚአብሔር ይደሉ ከመ ይኩን አርምሞ ወተ ደሞ ውስቴቶሙ ዘእንበለ ሰብሖ ወቀድሶ እምጥንቶሙ እሰከ ተፍጻ ሜቶሙ ለሰሚዐ ቃለ ወንጌሉ ቅዱስ ለሰማያዊ ንጉሥ ። ወለእመ ኮነ ጊዜ ይትነበብ ክታቡ ለንጉሥ ምድራዊ ኢይደፍር ፀ ከመ ይትናገር ወለእመ ተናገረ ይረክብ መቅሠፍተ ወምንዳቤ ወእንዘ ይትነበብ ክታቡ ለሰማያዊ ንጉሥ እመ ተናገረ እፎ ይረክቦ ከማሁ ።

ፀ፲፪ ወሶበ ይፈጽም ካህን ይትአመ ጎዎ ካህናት ወዲያቆናት ወኵሉ ሕዝብ እምድኅረሆሙ እንዘ ይብሉ ነአምን በቃለ ወንጌል ቅዱስ ። ወእንዘ ይኤምኑ ይክሥት ርእሶ ፀ ፀ እምኔሆሙ ። ወለእመ ኢክህለ

ይ፡ ሕ፡ ቃል በቅድምና ነበረ ። ይህ ቃል የእግዚአብሔር ቃል ነው ያ ቃል ሥጋ ሆነ በኛም አደረ ። ለአባቱ እንዳንድ ልጅ የሚሆን ክብሩንም አየን የሕያው የአብ ቃል ነው ቃልም ማሕየዊ ነው የእግዚአብሔር ቃል ተነሣ ሥጋ ውም አልጠፋም ።

ፀ፲፫ በጸሎትና በቅዳሴ ጊዜ የእግዚአብ ሔር ቃላት ሲነበቡ የሰማያዊውን ንጉሥ የተበከረ የወንጌሉን ቃል ለመስማት ከመጀመሪያቸው እስከ መጨረሳቸው ድረስ ከማመስገንና ከመቀደስ በቀር ማድነቅና ጸጥታ ሊሆን ይገባል ። የምድራዊ ንጉሥ ደብዳቤ ሲነበብ አንድ ሰው እንኳ ለመናገር የማይደፍር ከሆነ ቢናገ ርም ግርፋትና ቅጣት የሚያገኘው ከሆነ የሰማያዊ ንጉሥ ደብዳቤ የሚሆን ወንጌል ሲነበብማ ቢና ገር እንደምን እንደርሱ ያገኘው ይሆን ።

ፀ፲፬ ቄሱም አንብቦ ከፈጸመ በኋላ ቀሳውስቱና ዲያቆናቱ ከእነሱም በኋላ ሕዝቡ ሁሉ ወንጌልን ይሳለሙ ። ክቡር በሚሆን በወንጌል ቃል እናምናለን እያሉ ። ሲሳለሙም ከነሱ ወገን አንዱም አንዱ ራሱን

ከሚተ ርእሱ በውስተ ዙሉ ጸሎት ወቅዳሴ ይደሉ ከመ ይግበር ዘንተ ጊዜ ይትነበብ ወንጌል ። ወለእመ ኢኮነ ልሙደ ዘንተ ልማደ ሠናየ ይግበር ጊዜ ተአምኖቱ ሶበ ይትፈጸም አንብቦቱ ።

፪፻፲፱ ወኢይፃእ ፩ሂ እምቤተ ክርስቲ ያን ዘእንበለ በግብር ዕፁብ እም ድኅረ ተነበ ወንጌል ቅዱስ እምቅ ድመ ይትፈጸም ዕርገተ ቍርባን ወበረከተ ካህን ወሰርሖት ።

ምዕራፍ ፩ ።

፩ ይ. ዲ. ፃእ ንኡሰ ክርስቲያን ።

፪ ይ. ካ. ዘንተ ጸሎተ በለኖሳስ በዊአ ኀበ ታቦት ወይእቲ ዘቅዱስ ባስል ዮስ ።

ኦ እግዚአብሔር አምላክነ ዘበእንተ አፍቅሮትከ ሰብአ እንተ ኢትት ነገር ፈነውኮ ለወልድከ ዋሕድ ውስተ ዓለም ከመ ይሚጥ ኀቤከ በግዐ ዘተገድፈ ።

ናስተበቍዕ ኀቤከ ኦ ሊቅነ ኢታግ ብአነ ለድኅር ሶበ ንቀርብ ኀበ ዝንቱ ቍርባን መፍርህ ዘእንበለ ደነስ ።

፫ ወአኮ ዘንትዊከል በጽድቅነ ዳእሙ ኀበ ምሕረትከ ኦ እንተ አፍቀርካ ለዛቲ ዘመድነ ። ንስእል ወናሰተብ ይግለጥ ። በጸሎትና በቅዳሴ ጊዜ ራሱን መግለጥ ባይቻለውም ወን ጌል ሲነበብ ይህን ያደርግ ዘንድ ይገ ባል ። ይህን በጎውን ልማድ የለመደ ያልሆነ እንደሆነም ንባቡ ሲጨረስ በሚሳለምበት ጊዜ ያድርግ ።

፪፻፲፱ ቅዱስ ወንጌል ከተነበበ በኋላ በጭንቅ ሥራ ካልሆነ በቀር አንድ ስንኳ ከቤተ ክርስቲያን አይውጣ ዕርገት ሳይወርድ ቄሱም ቡራኬ ውን ሳይጨርስና ሳያሰናብት ።

ምዕራፍ ፩ ።

፩ ይ. ዲ. የክርስቲያን ታናሾች ውጡ።

፪ ይ. ካ. ወደ ታቦቱ ገብቶ ቀስ ብሎ ይህን ጸሎት ይጸልይ ይህቺም የቅዱስ ባስልዮስ ናት ።

አምላካችን እግዚአብሔር ሆይ በማትነገር ስውን በመውደድህ አንድ ልጅህን ወደ ዓለም ሰደድ ከው የጠፋውን በግ ወዳንተ ይመ ልስ ዘንድ ።

መምህራችን ሆይ ያለ ኃጢአት ወደዚህ ወደሚያስፈራ ቍርባን በቀረብን ጊዜ ወደ ኋላ እንዳትመል ሰን ወዳንተ እንማልዳለን ።

፫ ይህችን ባሕርያችን የወደድሃት ሆይ በሥራችን የምንታመን አይደለንም በምሕረትህ ነው እንጂ ። ሰውን

ቍዕ እምነ ኀሩትከ ኦ መፍቀሬ ሰብእ ከመ ለነ ኢይኩነነ ለዚኑነ ለአግብርቲከ ወለዚሉ ሕዝብከ ዝንቱ ምሥጢር ዘረሰይካሁ ለመ ድኃኒትነ አላ ይኩን ድልወ ለመድ ኃኒትነ ወለድምሳሴ አበሳነ ወሠ ራዬ ንዝኀላልነ ።

ፀ ስብሐት ወክብር ለስምከ ቅዱስ አብ ወወልድ ወመንፈስ ቅዱስ ይእዜኒ ወዘልፈኒ ወለዓለመ ዓለም አሜን።

ፁ ይ. ዲ. ተንሥኡ ለጸሎት ።

ይ. ሕ. እግዚኦ ተሣሃለነ ።

ይ. ካ. ሰላም ለዚልክሙ ።

ይ. ሕ. ምስለ መንፈስከ ።

ፂ ይ. ካ. ወካዕበ ናስተብቍዕ ዘዚሎ ይእኀዝ እግዚአብሔር አብ ለእግ ዚእ ወመድኃኒነ ኢየሱስ ክርስ ቶስ ። ንስእል ወነሥሥ እምነ ኀሩ ትከ ኦ መፍቀሬ ሰብእ ።

ፃ ተዘከር እግዚኦ ሰላመ ቤተ ክርስ

ፄ ቲያንከ ቅድስት አሐቲ ጉባኤ እንተ ሐዋርያት እንተ ሀለወት እምጽንፍ ወእስከ አጽናፈ ዓለም ።

ፅ ይ. ዲ. ጸልዩ በእንተ ሰላመ ቤተ ክርስቲያን አሐቲ ቅድስት ጉባኤ እንተ ሐዋርያት ርትዕት በኀበ እግዚአብሔር ።

ፆ ይ. ካ. ዚሎ ሕዝበ ወዚሎ መራዕየ ባርኮሙ "ቡራኬ ላዕለ ሕዝብ" ።

የምትወድ ሆይ እኛን ለማዳን ያደረ ግከው ይህ ምሥጢር ላገልጋዮችህ ለኛ ለወገኖችህም ሁሉ ለመፈራረጃ እንዳይሆንብን ከቸርነትህ እንለምና ለን እንማልዳለን ። እኛን ለማዳን በደላችንንም ለማጥፋት አውታት ነታችነንም ለማስተሠረይ የተገባ ይሁን እንጂ ።

ፀ አብ ወልድ መንፈስ ቅዱስ ሆይ ለቅዱስ ስምህ ክብርና ምስጋና ይገባል ዛሬም ዘወትርም ለዘላለሙ አሜን ።

ፁ ይ. ዲ. ለጸሎት ተነሡ ።

ይ. ሕ. አቤቱ ይቅር በለን ።

ይ. ካ. ሰላም ለሁላችሁ ይሁን ።

ይ. ሕ. ከመንፈስህ ጋራ ።

ፂ ይ. ካ. ዳግመኛም ሁሉን የሚይዝ የጌታችንና የመድኃኒታችን የኢየ ሱስ ክርስቶስን አባት እግዚአብሔ ርን እንማልዳለን ሰው ወዳጅ ሆይ ከቸርነትህ እንሻለን እንለምናለን ።

ፃ አቤቱ ሐዋርያት የሰበሰቡዋት አንዲት የምትሆን የቅድስት ቤተ ክርስቲያን ሰላም አስብ ከዳርቻ እስከ ዓለም ዳርቻ ድረስ ያለች ።

ፄ ይ. ዲ. ሐዋርያት ለሰበሰብዋት በእግዚአብሔር ዘንድ ለቀናች ለአንዲት ክብርት ቤተ ክርስቲያን ሰላም ጸልዩ ።

ፅ ይ. ካ. ሕዝቡን ሁሉ መንጋዎችንም ሁሉ ባርካቸው። "ሕዝቡን ይባርክ" ።

ሰላመ እንተ እምሰማያት ፈኑ
ውስተ አልባቢነ ለኵልነ ወሰላመ
ሕይወትነ ጸግወነ ባቲ ።

፲ ጸግዋ ሰላመ ለሀገሪትነ ኢትዮጵያ
ለታዕካሃ ወለሠራዊታ ወለመኳን
ንታ ወለሕዝባ ።

፲፩ ወገብኡ አግዋርነ ዘአፍአ ወውስጥ
አሠርግዎሙ በኵሉ ሰላም ፡ ንጉሠ
ሰላም ሰላመከ ሀበነ እስመ ኵሉ
ወሀብከነ ፡ አጥርየነ እግዚአብሔር
ወዕሥየነ ፡ እስመ ዘእንበሌከ ባዕድ
አልቦ ዘነአምር ። ስመከ ቅዱስ
ንሰሚ ወንጼውዕ ከመ ትሕየው
ነፍስነ በመንፈስ ቅዱስ ወኢይት
ኃየል ሞተ ኃጢአት ላዕሌነ ለአግብ
ርቲከ ወለኵሉ ሕዝብከ ።

፲፪ በእኅ ወልድከ ዘቦቱ ለከ ምስሌሁ
ወምስለ ቅዱስ መንፈስ ስብሐት
ወእጎዝ ይእዜኒ ወዘልፈኒ ወለዓ
ለመ ዓለም አሜን ።

፲፫ ይ· ሕ· ኪርያላይሶን ።

፲፬ ይ· ዲ· ንፍቅ ተንሥኡ ለጸሎት ።
ይ· ሕ· እግዚኦ ተሣሃለነ ።
ይ· ካ· ንፍቅ ሰላም ለኵልክሙ ።
ይ· ሕ· ምስለ መንፈስከ ።

፲፭ ይ· ካ· ንፍቅ ወካዕበ ናስተብቍዕ
ዘኵሉ ይእጎዝ እግዚአብሔር አብ
ለእግዚእ ወመድኃኒነ ኢየሱስ
ክርስቶስ ።

ከሰማይ የሚገኝ ሰላምን ሁሉ በሁላ
ችን ልቡና አሳድርብን ። በርስዋም
የሕይወትን ሰላም ስጠን ።

፲ ላገራችን ለኢትዮጵያ ላንድነቷ
ለሠራዊቷም ለመኳንንቷም ለሕዝ
ቧም ሰላም ስጣት ።

፲፩ በእዳሪና በውስጥ ያሉትን ጎረቤቶቻ
ችንን ሁሉ በፍጹም ሰላም አስጊጻ
ቸው። የሰላም ንጉሥ ሆይ ሰላምህን
ስጠን ሁሉን ሰጥተኸናልና። እግዚ
አብሔር ሆይ ጥሪት አድርገን ዋጋ
ችንንም ስጠን ካንተ በቀር ሌላ
የምናውቀው የለምና ቅዱስ የሚ
ሆን ስምህን ፈጽመን እንጠራለን
ነፍሳችን በመንፈስ ቅዱስ ትድን
ዘንድ በኃጢአት የመጣ ሞትም በኛ
ባገልጋዮችህ ላይ በወገኖችህም ሁሉ
እንዳይበረታታ ።

፲፪ ባንድ ልጅህ ከርሱ ያለ ክብር ጽንዕ
ላንተ ይገባል ። ከርሱ ጋራ
ከመንፈስ ቅዱስም ጋራ ዛሬም
ዘወትርም ለዘላለሙ አሜን ።

፲፫ ይ· ሕ· ኪርያላይሶን ።

፲፬ ይ· ዲ· ንፍቅ ለጸሎት ተነሡ ።
ይ· ሕ· አቤቱ ይቅር በለን ።
ይ· ካ· ንፍቅ ሰላም ለሁላችሁ ይሁን
ይ· ሕ· ከመንፈስህ ጋራ ።

፲፭ ይ· ካ· ንፍቅ ዳግመኛም ሁሉን
የያዘ የጌታችንና የመድኃኒታችን
የኢየሱስ ክርስቶስን አባት እግዚ
አብሔርን እንማልዳለን ።

፲፮ በእንተ ብፁዕ ጳጳስ አባ እገሌ ከመ ዐቂበ ይዕቀቦ ለነ ለብዙኃ ዓመ ታት ወለመዋዕለ ሰላም ከመ ይፈጽም ዘእምኀቤሁ ሎቱ ዘተአመኖ ለሢመተ ክህነት ዘብዑለ ጸጋ ይጼኑ እግዚአብሔር አምላክነ ።

፲፯ ይ. ዲ. ንፍቅ ጸልዩ በእንተ ርእሰ ሊቃነ ጳጳሳት አባ እገሌ እግዚእነ ርእሰ ኤጲስ ቆጳሳት ዘሀገር ዓባይ ኢትዮጵያ ወዲበ ርእሰ ሀገረ አበዊነ ብፁዕ ሊቀ ጳጳስነ አባ እገሌ ወኵሎሙ ኤጲስ ቆጳሳት ቀሳውስት ወዲያቆናት ርቱዓነ ሃይማኖት ።

፲፰ ይ. ካ. ንፍቅ እግዚአብሔር አምላክነ ዘኵሎ ትእኅዝ ንስእለከ ወናስተበቍዖከ በእንተ ብፁዕ ጳጳስ አባ እገሌ ከመ ዐቂበ ትዕቀቦ ለነ ለብዙኃ ዓመታት ወለመዋዕለ ሰላም ከመ ይፈጽም ዘእምኀቤከ ሎቱ ዘተአመንከ ለሢመተ ክህነት ምስለ ኵሎሙ ኤጲስ ቆጳሳት ቀሳውስት ወዲያቆናት ርቱዓነ ሃይማኖት ።

፲፱ ፪ ፪ ወምስለ ኵሉ ፍጻሜ ማኅበራ ለቅድስት አሐቲ እንተ ላዕለ ኵሉ ቤተ ክርስቲያን ወጸሎተኒ ዘይትኀ ሰር በእንቲአነ ወበእንተ ኵሎሙ ሕዝብከ ተወከፎ አርኆ ሎቱ

፲፮ ብፁዕ ስለ ሚሆን ሊቀ ጳጳሳት ስለ አባ እገሌ ለብዙ ዘመናት ለሰላም ወራት መጠበቅን ይጠብቅልን ዘንድ ብዙ ጸጋን የሚሰጥ አምላካ ችን እግዚአብሔር ለክህነት ሹመት የታመነለትን ከሱ ዘንድ እስኪ ጨርስለት ድረስ ።

፲፯ ይ. ዲ. ንፍቅ ስለ ሊቀ ጳጳሳቱ ስለ አባ እገሌ የደገኛዉቱ አገር የኢትዮጵያ የኤጲስ ቆጳሳት አለቃ ጌታ ስለሚሆን ባባቶቻችን አገርም ብፁዕ ስለሚሆን ስለ አባ እገሌ ሃይማኖታቸው ስለ ቀና ስለ ኤጲስ ቆጳሳቱ ስለ ቀሳውስቱና ስለ ዲያቆናቱም ሁሉ ጸልዩ ።

፲፰ ይ. ካ. ንፍቅ ሁሉን የያዝህ አምላካችን እግዚአብሔር ሆይ እንለምንሃለን እንማልድሃለንም ብፁዕ ስለሚሆን ስለ አባ እገሌ ለብዙ ዘመናት ለሰላምም ወራት መጠበቅን ትጠብቀው ዘንድ ካንተ ዘንድ ለክህነት ሹመት እሱን የመረጥህለትን ሥራ እስኪፈጽም ድረስ ከኤጲስ ቆጳሳቱ ሁሉ ጋራ ሃይማኖታቸው ከቀና ከቀሳውስቱና ከዲያቆናቱም ጋራ ።

፲፱ ከሁሉ በላይ ከምትሆን ከአንዲት ቅድስት ቤተ ክርስቲያን ከአንድነ ቱዋም ፍጻሜ ሁሉ ጋራ ስለ እኛ ስለ ወገኖችህም ሁሉ የሚደረገውን ጸሎት ተቀበለው ። የበረከትህንም

መዝገበ በረከትከ ዓዲ ፈድፋደ ሎቱ ዘመንፈስ ቅዱስ ጸግዎ ጸጋ ከዐው ላዕሌሁ እምሰማይ በረከተከ ከመ ይባርክ ሕዝበከ ።

ፀ ፲ ፲ ወነሥሎ እንከ ዐሮ ዘያስተርአ.

፲ ፲ ወዘአኢያስተርአ. አግርር ወቀጥቀጥ ታሕተ እገሪሁ ፍጡነ ወኪያሁሰ እንከ ዕቀቦ ለነ በጽድቅ ወበሰላም ለቤተ ክርስቲያንከ ቅድስት በስብሐት ወበጸሎት ።

ፀ፩ በ፩ ወልድከ ዘቦቱ ለከ ምስሌሁ ወምስለ ቅዱስ መንፈስ ስብሐት ወእኁዝ ይእዜኒ ወዘልፈኒ ወለዓለመ ዓለም አሜን ።

ፀ፪ ይ. ዲ. ተንሥኡ ለጸሎት ።
ይ. ሕ. እግዚኦ ተሣሃለነ ።
ይ. ካ. ሰላም ለኵልክሙ ።
ይ. ሕ. ምስለ መንፈስከ ።

ፀ፫ ይ. ካ. ወካዕበ ናስተብቍዕ ዘነሥሎ ይእኅዝ እግዚአብሔር አብ ለእግዚእ ወመድኃኒነ ኢየሱስ ክርስቶስ ንስእል ወነኀሥሥ እምኀ ኀፍቀሬ ሰብእ ።

ፀ፬ ተዘከር እግዚእ ማኅበረነ ባርኮሙ ። ቡራኬ ላዕለ ሕዝብ በትእምርተ መስቀል ።

መዝገብ ከፈትለት ዳግመኛ ይልቁንም ለእርሱ የመንፈስ ቅዱስን ሀብት ሰጠው ። ወገኖችህን ይባርክ ዘንድ ከሰማይ በረከትህን በላዩ ላይ አፍስስ ።

ፀ የሚታየውንና የማይታየውን ጠላቱን ሁሉ ፈጥነህ ከእግሩ በታች አድርገህ ቀጥቅጠህ አስገዛለት ። እርሱን ግን በእውነት በሰላም ለክብርት ቤተ ክርስቲያንህ ብለህ በክብር ጠብቅልን ።

ፀ፩ በአንድ ልጅህ በርሱ ያለ ክብር ጽንዕ ላንተ ይገባል ከርሱ ጋራ ከመንፈስ ቅዱስም ጋራ ዛሬም ዘወትርም ለዘላለሙ አሜን ።

ፀ፪ ይ. ዲ. ለጸሎት ተነሡ ።
ይ. ሕ. አቤቱ ይቅር በለን ።
ይ. ካ. ሰላም ለሁላችሁ ይሁን ።
ይ. ሕ. ከመንፈስህ ጋራ ።

ፀ፫ ይ. ካ. ዳግመኛም ሁሉን የያዘ የጌታችንና የመድኃኒታችን የኢየሱስ ክርስቶስን አባት እግዚአብሔርን እንማልዳለን ሰው ወጃጅ ሆይ ከቸርነትህ እንሻለን እንለምናለን ።

ፀ፬ አቤቱ አንድነታችንን አስብ ባርካቸው ሕዝቡን በመስቀል ምልክት ይባርክ ።

ጸ፭ ይ. ዲ. ጸልዩ በነበ ዛቲ ቤተ ክርስቲያን ቅድስት ወማኅበርነ ውስቴታ ።

ጸ፮ ይ. ሕ. ማኅበረነ ባርክ ዕቀብ በሰላም ።

ጸ፯ ይ. ካ. ወረስዮሙ ከመ ይኩኑ ለክ ዘእንበለ ክልአት ወኢጽርዓት ይግበሩ ፈቃደክ ቅድስተ ወብዕዕተ ቤተ ጸሎት ቤተ ንጽሕ ወቤተ በረከት ጸግወነ እግዚኦ ልነ ለአግብ ርቲክ ወለእለ ይመጽኡ እምድኅሬነ እስከ ለዓለም መዋዕለ ጸጉ ።

ጸ፰ ወይንሣእ ቀሲስ ማዕጠንተ እምንፍቅ ወያዐዉድ ዲበ ርእሰ ምሥዋዕ ፫ተ ጊዜ ።

ጸ፱ ወዓዲ ይዕጥን በአድንኖ ርእስ በገጸ ፵ቱ መዓዝን እንዘ ይብል ። ትንሥኦእ እግዚእ አምላኪየ ወይዘ ረዉ ፀርክ ወይጉየዩ ነሥሎሙ እምቅድመ ገጽክ እለ ይጸልእኡ ቅዱሰ ወቡሩክ ስመክ ።

ጸ፲ ወሕዝብከሰ ይኩኑ ቡሩካነ በበረ ፲ ከተ አእላፈ አእላፋት ወትእልፊተ አእላፋት እለ ያገብሩ ፈቃደክ ለዝሉፃ በነሥሉ ጊዜ ።

በጸጋ ወሣህል ዘለፍቅረ ሰብእ ዘለ ወልድክ ዋሕድ እግዚእነ ወአም

ጸ፲፩ ይ. ዲ. ክብርት ስለምትሆን ሰለዚህች ቤተ ክርስቲያን በውስጥዋ ስላለ አንድነታችንም ጸልዩ ።

ጸ፲፪ ይ. ሕ. አንድነታችንን ባርክ በሰላም ጠብቅ ።

ጸ፲፫ ይ. ካ. የተደነቀችና የከበረች ፈቃድህን ያለማቋረጥና ያለመከል ከል እንዲሠሩ ያንተ ይሆኑ ዘንድ የጸሎትን ቤት የንጽሕናንም ቤት የበረከትንም ቤት እድርጋቸው ። ለኛም ለባሮችህ ከኛም በኋላ ለሚነሡ አቤቱ ስጠን ። እስከ ዘላለምም ዘመንን ስጥ ።

ጸ፲፬ ቄሱ ማዕጠንቱን ከንፍቁ ይቀበል በመሠዊያውም ራስ ላይ ሦስት ጊዜ ያዙር (ይጠን ።)

ጸ፲፭ ዳግመኛም ራሱን ዘንበል አድርጎ ባራቱ ማዕዘን ይጠን እንዲህ እያለ አቤቱ አምላኬ ሆይ ተነሥ ጠላቶችህም ይበተኑ ቅዱስ ስምህን የሚሆን ስምህን የሚጠሉ ሁሉም በፊትህ ይሸሹ ።

ጸ፲፮ በጊዜው ሁሉ ፈቃድህን በሚሠሩ ወገኖችህ ግን እልፍ አእላፋት በሚሆኑ መላእክት በረከት የተባ ረኩ ይሁኑ አንድ ልጅህ ጌታችንና መድኃኒታችን ኢየሱስ ክርስቶስ ለሰው ፍቅር ብሎ ባደረገው ቸርነ

ላክን ወመድኃኒን ኢየሱስ ክርስ
ቶስ ። በኀ ወልድከ ዘቦቱ ለከ
ምስሌሁ ወምስለ ቅዱስ መንፈስ
ስብሐት ወእጎዝ ይእዜኒ ወዘልፈኒ
ወለዓለመ ዓለም አሜን ።

፴፩ ይ· ዲ· ንበል ኵልን በጥበበ
እግዚአብሔር አውሥኡ ጸሎተ
ሃይማኖት ።

፴፪ ይ· ሕ· አመክንዮ ዘሐዋርያት ።

፴፫ ነአምን በኀ አምላከ ገባሬ ኵሉ
ፍጥረት አብ ለእግዚእነ ወአምላ
ክነ ወመድኃኒነ ኢየሱስ ክርስቶስ
እስመ አልቦ ውስተ ህላዌሁ
አመክንዮ ።

፴፬ በከመ አቅደምነ ነጊረ አላ ባሕቱ
ህልዉ በኵሉ መዋዕል አልቦቱ
ጥንት ወኢተፍጻሜት ወቦቱ
ብርሃን ዘኢይጠፍእ ወአልቦ
ዘይክል ቀሪበ ኀቤሁ ።

፴፭ ኢኮነ ፀተ ወኢ ፀተ ወኢይትዜሰከ
አላ ኀ ውእቱ ባሕቲቱ ዘይነብር
ለዓለም እስመ ኢኮነ ሥዉረ
ዘኢይትአመር ዳእሙ ጥዩቀ
ትና ይቅርታ ባንድ ልጅህ በርሱ
ያለ ክብር ጽንዕ ላንተ ይገባል ።
ከርሱ ጋራ ከመንፈስ ቅዱስም ጋራ
ዛሬም ዘወትርም ለዘላለሙ አሜን።

፴፮ ይ· ዲ· በእግዚአብሔር ጥበብ ሁነን
ሁላችን የሃይማኖትን ጸሎት
እንበል ።

፴፯ ይ· ሕ· የሐዋርያትን አመክንዮ ።

፴፰ የጌታችንና የአምላካችን የመድኃኒ
ታችን የኢየሱስ ክርስቶስ አባት
በሚሆን ፍጥረቱን ሁሉ በፈጠረ
በአንድ አምላክ እናምናለን በባሕ
ርዩ ምክንያት የለበትምና ።

፴፱ አስቀድመን እንደ ተናገርን በዘመኑ
ሁሉ ይኖራል እንጂ ጥንት ወይም
ፍጻሜ የለውምና የማይጠፋ ብርሃን
አለው ወደርሱም መቅረብ የሚቻ
ለው የለም ።

፴፰ ሁለተኛ አይደለም ሦስተኛም አይ
ደለም አይጨመርበትም ብቻውን
ለዘላለሙ የሚኖር አንድ ነው
እንጂ ። የማይታወቅ የተሰወረ

አእመርናሁ በአሪት ወበነቢያት
ከመ ውእቱ አኃዜ ኵሉ ወሥሉጥ
ላዕለ ኵሉ ፍጥረት ።

፴፮ አሐዱ እግዚአብሔር አብ ለእግዚ
ጕ.ኢ እን ወመድኃኒን ኢየሱስ ክርስቶስ
ዘተወልደ እምቅድመ ይትፈጠር
ዓለም ወልድ ዋሕድ ዘዕሩይ
ምስሌሁ ገባሬ ኵሉ ሥራዊት
ወሢመታት ወሥልጣናት ።

፴፯ ዘሠምረ ይኩን ሰብአ በደኃሪ
መዋዕል ወነሥአ ሥጋ እማርያም
እምቅድስት ድንግል ዘእንበለ ዘርአ
ፀ ብእሲ ወተሐፀነ ምስለ ሰብእ
ዘእንበለ ኃጢአት ወአበሳ ወአልቦ
ጕሕሉት ውስተ አፉሁ ።

፴፰ ወእምዝ ሐመ ወሞተ በሥጋ ወተን
ሥአ እሙታን አመሣልስት ዕለት
ወዐርገ ሰማያተ ኀበ አብ ዘፈነዎ
ወነበረ በየማነ ኃይል ወፈነወ ለነ
ጽራቅሊጦስሃ መንፈሰ ጽድቅ ዘወ

አይደለምና ሁሉን የያዘና ከፍጥረ
ቱም ሁሉ በላይ የሠለጠነ መሆኑን
በአሪትና በነቢያት ፈጽመን አወቅ
ነው እንጂ ።

፴፮ የጌታችንና የመድኃኒታችን የኢየ
ሱስ ክርስቶስ አባት እግዚአብሔር
አንድ ነው ዓለም ሳይፈጠር የተወ
ለደ ከርሱ ጋራ የተካከለ የሚሆን
አንድ ልጅ ሠራዊትንና ሢመታ
ትን ሥልጣንትንም ሁሉ የፈጠረ ።

፴፯ በኋለኛው ዘመን ሰው ይሆን ዘንድ
የወደደ ያለ ዘርዐ ብእሲ ቅድስት
ከምትሆን ከእመቤታችን ከድንግል
ማርያም ሥጋን ነሣ ። ያለ ኃጢአ
ትና ያለ በደል ከሰው ጋር አደገ ።
በአንደበቱም ሐሰት የለበትም ።

፴፰ ከዚህ በኋላ በሥጋ ታመመ ሞተም
በሦስተኛውም ቀን ከሙታን ተለ
ይቶ ተነሣ ። ወደ ላከውም ወደ አብ
ወደ ሰማይ ዐረገ ። ኃይል ባለውም
ቀኝ ተቀመጠ ከአብ የሠረፀ ጽራቅ
ሊጦስ መንፈስ ቅዱስን ሰደደልን

ፅአ እምኀበ አብ ወአድኃነ ዓለመ
ዘህልው ምስለ አብ ወወልድ ።

፴፱ ንብል እንከ ከመ ኵሉ ሠናይ ፍጥ
ረተ እግዚአብሔር ወአልቦ ግዱፍ
ወመንፈስሰ ሕይወተ ሥጋ ይእቲ
ንጽሕት ወቅድስት በኵሉ ።

፵ ወንሕነሰ ንብል ከመ ሰብሳብ ንጹሕ
ወልደት ዘአልቦ ርኵሰ እስመ
ፈጠሮሙ እግዚአብሔር ለአዳም
ወለሔዋን ከመ ይብዝኑ ሕዝብ
ንለቡ እንከ ከመ ቦ ውስተ ሥጋነ
ነፍስ እንተ ኢትመውት
ወኢትማስን ምስለ ሥጋ ።

፵፩ ወንሕነሰ ናስቄርር ኵሎ ግብሮሙ
ለዕልዋነ ሃይማኖት ወኵሎ ፍል
ጠተ ወዐሊወ ሕግ እስመ ርኩሳን
እሙንቱ በኀቤነ ።

፵፪ ወካዕበ ነአምን ትንሣኤ ሙታን
፪ ፪ ጻድቃን ወኃጥኣን ወዕለተ ኵነኔ
አመ ይትፈደይ ኵሉ በከመ
ምግባሩ ።

ዓለሙንም ሁሉ አዳነ ከአብና ከወ
ልድ ጋራ ህልው የሚሆን ።

፴፱ እንግዲህ የእግዚአብሔር ፍጥረት
ሁሉ በጎ እንደ ሆነ የሚጣልም
እንደ ሌለ እንናገራለን ። የሥጋ
ሕይወት የምትሆን ነፍስ ግን
ንጽሕት ቅድስት ናት ።

፵ እኛስ ጋብቻ ንጹሕ እንደ ሆነ ልደ
ትም ርኵሰት እንደሌለበት እንና
ገራለን ። ሕዝቡ ይበዙ ዘንድ
እግዚአብሔር አዳምንና ሔዋንን
ፈጥሮዋቸዋልና ። ከሥጋ ጋራ
የማትሞትና የማትበሰብስ ነፍስ
በሥጋችን እንዳለን እናስተውል ።

፵፩ እኛስ የሃይማኖት ለዋጮችን ሥራ
ቸውን እንጸየፋለን መለየታቸውንም
ሁሉ ሕግ መለወጣቸውንም ።
እነርሱ በኛ ዘንድ የረከሱ ናቸውና ።

፵፪ ዳግመኛም የሞቱ የጻድቃንና የኃጥ
ኣን ትንሣኤ እንዳለ እናምናለን ።
ሁሉ እንደ ሥራው ፍዳውን የሚቀበ
ልበት የፍርድ ቀንም እንዳለ
እናምናለን ።

ግቮ ወዓዲ ነአምን ከመ ክርስቶስ ኢኮነ ሕፁፀ እምትስብእቱ ወኢምንትኒ አላ ውእቱ እግዚአብሔር ቃል ዘኮነ ሰብአ በጽድቅ ወፀረቀ ትዝምደ ሰብእ ምስለ እግዚአብሔር ሊቀ ካህናቲሁ ለአብ ።

ግፀ ኢንትገዘር እንከ ከመ አይሁድ ነአምር ከመ መጽአ ዘይፈጽም ኦሪተ ወነቢያተ ።

ግፀ ዘኪያሁ ይሴፈዉ ምጽአቶ ፡ሉሙ አሕዛብ ኢየሱስ ክርስቶስ ዘሠረፀ እምይሁዳ እምሥርወ ዕሜይ ዘሥ ልጣኑ ዲበ መትከፍቱ ሎቱ ስብ ሐት ወአኰቴት ዕበይ ወባርኮት ወዳሴ ወማኅሌት ይእዜኒ ወዘል ፈኒ ወለዓለመ ዓለም ።

ግፀ ንፍቅ ካህን ይቅላዕ ክዳነ ወእምዝ ይትሐፀብ እሌሁ ካህን በማይ እንዘ ይብል ። ዘኮነ ንጹሐ ይንሣእ እምቀርባን ወዘኢኮነ ንጹሐ ኢይ ንሣእ ከመ ኢየዐይ በእሳተ መለ ኮት ዘተደለወ ለሰይጣን ወለመላእ ክቲሁ ዘቦ ቂም ውስተ ልቡ ወዘቦ

ግቮ ዳግመኛ ክርስቶስ ሰው ከመሆኑ የተነሣ ምን ምን ሕፀፅ እንደሌለበት እናምናለን ። በእውነት ሰው የሆነ የእግዚአብሔር ቃል ነው እንጂ ። የአብ ሊቀ ካህናት የሚሆን እርሱ የሰውን ባሕርይ ከእግዚአብሔር ጋራ አስታረቀ ።

ግፀ እንግዲህ እንደ አይሁድ አንገዘር ። ኦሪትንና ነቢያትን የሚፈጽማቸው እንደ መጣ እናውቃለን ።

ግጅ አሕዛብ ሁሉ ለርሱን መምጣት ተስፋ የሚያደርጉት ኢየሱስ ክርስቶስ ከይሁዳ ከዕሜይም ሥር የተገኘ ሥልጣኑ በትከሻው ላይ የሆነ ነው ። ክብር ምስጋናና ገናንነት ቡራኬና ውዳሴ መመስገን ለርሱ ይገባዋል ዛሬም ዘውትርም ለዘላለሙ አሜን ።

ግጄ ንፍቅ ቄስ ማኅፈዱን ይግለጽ ከዚህም በኋላ ቄሱ እጁን በውሃ ይታጠብ እንዲህ እያለ ።

ንጹሕ የሆነ ከቀርባኑ ይቀበል ንጹሕ ያልሆነ ግን አይቀበል ለሰይ ጣንና ለመላእክተኞቹ በተዘጋጀ በመለኮት እሳት እንዳይቃጠል ።

ውስቴቱ ሕሊና ነኪር ወዝሙት ኢይቅረብ ።

፻፲ ወእምድኅረ ተሐፅበ እዴሁ ይበል እንዘ ይነዝኅ ማየ በመይጠ ገጹ መንገለ ምዕራብ ። በከመ አንጻ ሕኩ እደውየ እምርሰሐት አፍአዊ ከማሁ ንጹሕ አነ እም ደመ ኵል ክሙ በድፍረትክሙ ለእመ ቀረብ ክሙ ኀበ ሥጋሁ ወደሙ ለክርስ ቶስ አልቦ ላዕሌየ ትኅላፍ ለተመጥ ዎትክሙ እምኔሁ ንጹሕ አነ እምጌ ጋይክሙ ዳእሙ ኃጢአትክሙ ይገብእ ዲበ ርእስክሙ ለእመ በንጹሕ ኢቀረብክሙ ።

፻፲፩ ይ· ዲ· እመቦ ዘአስተሐቀረ ዘንተ ቃለ ቀሲስ አው ዘሰሐቀ ወዘተናገረ አው ዘቆመ በእከይ ውስተ ቤተ ክርስቲያን ለያእምር ወይጠይቅ ከመ አምዕየ ለእግዚእነ ኢየሱስ ክርስቶስ ወአንሰሐስሐ ላዕሌሁ ህየንተ ቡራኬ መርገመ ወህየንተ ሥርየተ ኃጢአት እሳተ ገሃነም ይረክብ እምኀበ እግዚአብሔር ።

፻፲፪ ይ· ካ· እግዚእየ ወአምላኪየ ገባሬ ሥርዓት ወሃቤ ሰላም ወፍቅር አስስል እምላዕሌየ ኵሎ ሕሊና እኩየ ቂመ ወቅንአተ ወኵሎ ፍትወታተ ሥጋውያተ ወክፍለኒ በልቡናው ቂምን የያዘ ልዩ አሳብና ዝሙትም ያለበት ቢኖር አይቅረብ ።

፻፲፫ እጁን ከታጠበም በኋላ ፊቱን ወደ ምዕራብ መልሶ ውሃውን እየረጨ እንዲህ ይበል ።

እጄን ከአፍአዊ እድፍ ንጹሕ እንዳ ደረግሁ እንደዚሁም ከሁላችሁ ደም ንጹሕ ነኝ ደፍራችሁ ወደ ክርስቶስ ሥጋና ደም ብትቀርቡ ከርሱ ለመቀበላችሁ መተላለፍ የለ ብኝም ። ኃጢአታችሁ በራሳችሁ ይመለሳል እንጂ በንጽሕና ሁናችሁ ባትቀርቡ እኔ ከበደላችሁ ንጹሕ ነኝ ።

፻፲፬ ይ· ዲ· ይህን የቄሱን ቃል ያቃለለ ወይም የሳቀና የተነጋገረ ወይም በቤተ ክርስቲያን ውስጥ በክፋት የቆመ ቢኖር ጌታችንን ኢየሱስ ክርስቶስን እንዳሳዘነው በርሱም እንደ ተነሣሣ ይወቅ ይረዳ ስለ በረከት ፈንታ መርገምን ስለ ኃጢት ሥርየት ፈንታም ገሃነመ እሳትን ከእግዚአብሔር ዘንድ ይቀበላል ።

፻፲፭ ይ· ካ· አቤቱ ጌታዬ አምላኬ ሆይ ሥርዓትን የሠራህ ሰላምንና ፍቅርን የምትሰጥ ክፋውን ሕሊና ሁሉ ቂምን ቅንዓትንም ሥጋዊ ፈቃድንም ሁሉ ከኔ አርቅልኝ ።

እደመር ምስለ እግብርቲከ ቅዱሳን
እለ አሥመሩከ በሥነ ሕይወቶሙ
በመዋዕለ ፍቅር ወሰላም ።

፶ እስመ አንተ ውእቱ ዘወረድከ እም
ሰማይ ወገበርከ ሰላመ ምስለ
ሰማያውያን ወምድራውያን ወአስ
ተጋባእኮሙ ለኵሎሙ ሕዝብከ
ከመ ይሰብሑ ኪያከ እስመ ለከ
ስብሐት ለዓለመ ዓለም አሜን ።

፶፩ ወተሐፅቦተ እዴሁ ለቀሲስ እም
ሳለ ሕፅበተ እዴሁ ለጳጳሳት
ለነጺሕ እምደመ ንጹሕ ከማሁ
ይምዕድ ካህን ሕዝበ በመዝሙረ
ዳዊት ወበመልእክተ ጳውሎስ
ወበመልእክተ ሐዋርያት ወበመጽ
ሐፈ አብረክሲስ ወበወንጌል ወም
ክንያቱሰ ለዝ ለነጺሕ እምኃጢአተ
ሕዝብ ውእቱ እስመ ኵሉ ዘይነ
ሥእ እምሥጢር ቅዱስ እንዘ ኢይ
ደልዎ ካህን ንጹሕ እምኃጢአቱ
እምድኅረ ነገረ ዘንተ ምዕዳነ ።

፶፪ ይ. ዲ. ተንሥኡ ለጸሎት ።
ይ. ሕ. እግዚአ ተሣሃለነ ።
ይ. ካ. ሰላም ለኵልክሙ ።
ይ. ሕ. ምስለ መንፈስከ ።
ይ. ካ. ጸሎተ አምኃ ዘባሲልዮስ ።

፶፫ ፫ እግዚአብሔር ዐቢይ ዘለዓለም
ዘለሐኮ ለሰብእ እንበለ ሙስና ።

በበጎ ሕይወታቸው በሰላምና በፍቅር
ወራት ካገለገሉህ ከክቡራን ባሮችህ
ጋራ አንድ እንድሆን አድለኝ ።

፶ ከሰማይ የወረድህ ከሰማያውያንና
ምድራውያንም ጋራ ሰላምን
ያደረግህ አንተንም ያመሰግኑ ዘንድ
ወገኖችህን ሁሉ የሰበሰብሃቸው
አንተ ነህና ምስጋና የሚገባህ ስለ
ሆነ ለዘላለሙ አሜን ።

፶፩ ቄሱ እጁን መታጠቡ ከንጹሕ ደም
ለመንጻት ጳጳሳት እጁን የመታ
ጠቡ አምሳል ነው ። እንደዚሁም
ካህኑ በዳዊት መዝሙርና በጳው
ሎስ መልእክት በሐዋርያት መል
እክትና በግብረ ሐዋርያት በወን
ጌልም ሕዝቡን ይመክራል ።
የዚህም ምክንያቱ ከሕዝቡ ኃጢ
አት ለመንጻት ነው ካህኑ ይህን
ምክሩን ከተናገረ በኋላ ሳይገባው
ቅዱስ ምሥጢርን ከሚቀበል ሰው
ኃጢአት ንጹሕ ነውና ።

፶፪ ይ. ዲ. ለጸሎት ተነሡ ።
ይ. ሕ. አቤቱ ይቅር በለን ።
ይ. ካ. ሰላም ለሁላችሁ ይሁን ።
ይ. ሕ. ከመንፈስህ ጋራ ።
ይ. ካ. ባስልዮስ የተናገረውን
የአምኃ ጸሎት ። ዘ ፡ ባ ፡ ስ ፡ ል ፡ ዮ ፡ ስ ፡ ።

፶፫ ለዘላለሙ ገናና የምትሆን እግዚአብ
ሔር ሆይ ያለጥፋት ሰውን የፈጠር
ኸው ።

፲፬ ሞት ዘቦአ ቀዳሚ ውስተ ዓለም በቅንአተ ሰይጣን አብጠልከ በም ጽአቱ ለሕያው ወልድከ እግዚእነ ወአምላክነ ወመድኃኒነ ኢየሱስ ክርስቶስ ።

፲፭ ወመላእከ ዚአ ምድረ ሰላመከ

ይ ይ እንተ እምሰማያት እንተ ባቲ ሠራዊተ ሰማያት ይሴብሑከ እንዘ

ይ ይብሉ ስብሐት ለእግዚአብሔር በሰማያት ወሰላም በምድር ሥም ረቱ ለሰብእ ።

ይ· ሕ· ከማሁ ።

፲፮ ይ· ካ· ኦ እግዚኦ በሥምረትከ ምላእ ውስተ አልባቢነ ለዝልፍ ወአንጽሐነ እምኵሉ ደነስ ወእም ኵሉ ምርዓት ወእምኵሉ ቂም ወቅንአት ወእምኵሉ ምግባር ሕሱም ወእምተዘክሮ እከይ እንተ ታሕብስ ሞት ።

፲፯ ወረስየነ ድልዋነ ለዝልፍ ከመ ንትአማኅ በበይናቲነ በአምኃ ቅድሳት ። ርግጥ

፲፰ ይ· ዲ· ጸልዩ በእንተ ሰላም ፍጽ ምት ወፍቅር ተአምኑ በበይናቲ ክሙ በአምኃ ቅድሳት ። ርግፅ

፲፱ አስቀድሞ በሰይጣን ቅንዓት የገባውን ሞት ሕያው በሚሆን ልጅህ በጌታችን በአምላካችንና በመድኃኒታችን በኢየሱስ ክርስ ቶስ መምጣት አጠፋህ ።

፲፭ የሰማይ ሠራዊት እንዲህ እያሉ አንተን የሚያመሰግኑባትን ከሰማይ የተገኘች ሰላምን በምድር ሁሉ መላህ በሰማይ ለእግዚአብሔር ምስጋና ይገባል በምድርም ሰላም የሰው ፈቃድ ።

ይ· ሕ· እንደዚሁ ።

፲፮ ይ· ካ· አቤቱ ፈቃድህን በሁላችን ልቡና ሙላ ከኃጢአትም ሁሉ ከጽርዓትም ሁሉ አንጻን ። ከቂምና ከቅንዓት ሁሉ ከክፉም ሥራ ሁሉ ሞትን ከምታሰብስ ክፉን ነገር ከማሰብም አንጻን ።

፲፯ በተለየች እማኔ እርስ በርሳችን እጅ እንነሳሳ ዘንድ ሁላችንንም የበቃን አድርገን ።

፲፰ ይ· ዲ· ፍጽምት ሰለምትሆን ሰላ ምና ፍቅር ጸልዩ እርስ በርሳችሁ በተለየች እማኔ እጅ ተነሳሱ ።

፶፱ ይ· ሕ· ክርስቶስ አምላክነ ይረስዮነ ድልዋኒ ከመ ንትአመኅ በበይናቲነ በአምኃ ቅድሳት ። ኤቅርጣዕ

በዝየ ይትአምኑ ቀሳውስት ምስለ ቀሳውስት ወዲያቆናት ምስለ ዲያቆናት ወሕዝብ ምስለ ሕዝብ ወአንስት ምስለ አንስት ።

፷ ፲ ፲ ይ·ካ· ወንትመጽእ እንበለ ኵነኔ እምሀብትከ ቅድስት እንተ ይእቲ እንበለ ሞት ሰማያዊት በኢየሱስ ክርስቶስ እግዚእነ ።

፷፩ ዘቦቱ ለከ ምስሌሁ ወምስለ ቅዱስ መንፈስ ስብሐት ወእኁዝ ይእዜኒ ወዘልፈኒ ወለዓለመ ዓለም አሜን።

፷፪ ወኢይደሉ ለቀሳውስት ወለዲያቆናት እለ ኢበጽሑ ለጸሎት ሌሊተ ከመ ይባኡ ውስተ ምሥዋዕ ወይትለአኩ ። ወለእመ ተዓደዉ ዘንተ ትእዛዘ ይከውኑ ውፁአነ እምሕግ ።

ተፈጸመ ሥርዓተ ቅዳሴ ።

፶፱ ይ· ሕ· አምላካችን ክርስቶስ ሆይ እርስ በርሳችን በተለየች እማኔ እጅ እንነሳሳ ዘንድ የበቃን አድ ርገን ። በዚህ ጊዜ ቀሳውስት ከቀሳውስት ጋራ ዲያቆናትም ከዲያቆናት ጋራ ሕዝቡም ከሕዝቡ ጋራ ሴቶችም ከሴቶች ጋራ እጅ ይነሳሱ ።

፷ ይ· ካ· ክብርት ከምትሆን ስጦታህ ሳይፈረድብን እንቀበል ይህችውም የማታልፍ ሰማያዊት ናት በጌታችን በኢየሱስ ክርስቶስ ።

፷፩ በርሱ ያለ ክብር ጽንዕ ከርሱ ጋራ ከመንፈስ ቅዱስም ጋራ ለአንተ ይገባል ። ዛሬም ዘወትርም ለዘላለሙ አሜን ።

፷፪ ሌሊት ለጸሎት ያልመጡ ቀሳውስትና ዲያቆናት ወደ ቤተ መቅደስ ይገቡ ዘንድ ያገለግሉም ዘንድ አይገባቸውም ። ይህን ትእዛዝ ቢደፍፈሩ ግን ከሕግ የወጡ ይሆናሉ ።

የቅዳሴ ሥርዓት ተፈጸመ ።

፩ አኰቴተ ቍርባን ዘአበዊነ ሐዋርያት በረከተ ጸሎቶሙ የሀሉ ምስለ ኵልነ ሕዝበ ክርስቲያን ለዓለመ ዓለም አሜን ።

፪ ይ.ካ. እግዚአብሔር ምስለ ኵሉ ክሙ ።
ይ. ሕ. ምስለ መንፈስከ ።

፫ ይ. ካ. አእኵቶትዎ ለአምላክነ ።
ይ. ሕ. ርቱዕ ይደሉ ።
ይ. ካ. አልዕሉ አልባቢክሙ ።
ይ.ሕ. ብነ ኀበ እግዚአብሔር አምላክነ ።

፬ ይ. ካ. ነአኵትከ እግዚኦ በፍቁር ወልድከ እግዚእነ ኢየሱስ ዘበደኃሪ መዋዕል ፈነውከ ለነ ወልደከ መድኃኒነ ወመቤዝወ መልአከ ምክርከ ።

፭ ዝ ቃል እንተ እምኔከ ውእቱ ወቦቱ ኵሎ ኀበርከ በፈቃድከ ።

፮ ይ. ዲ. በእንተ ብፁዕ ወቅዱስ ርእስ ሊቃነ ጳጳሳት አባ እገሌ ወብፁዕ ሊቀ ጳጳሳነ አባ እገሌ እንዘ የአኵቱከ በጸሎቶሙ ወበስእለቶሙ እስጢፋኖስ ቀዳሚ ሰማዕት ዘካርያስ ካህን ወዮሐንስ መጥምቅ ።

፩ የአባቶቻችን የሐዋርያት የቍርባን ምስጋና ። የጸሎታቸው በረከት በሁላችን ይደር ለዘላለሙ አሜን ።

፪ ይ. ካ. እግዚአብሔር ከሁላችሁ ጋራ ይሁን ።
ይ. ሕ. ከመንፈስህ ጋራ ።

፫ ይ. ካ. አምላካችንን አመስግኑት ።
ይ. ሕ. እውነት ነው ይገባል ።
ይ. ካ. ልቡናችሁን ከፍ ከፍ አድርጉ ።
ይ. ሕ. በአምላካችን በእግዚአብሔር ዘንድ አለን ።

፬ ይ. ካ. አቤቱ በተወደደ ልጅህ በጌታችን በኢየሱስ እናመሰግን ሃለን ። በኋለኛው ዘመን የምክርህን አበጋዝ መድኃኒትና ቤዛ የሚሆን ልጅህን የስደድህልን ።

፭ ይህ ቃል ካንተ የተገኘ ነው በርሱም ሁሉን በፈቃድህ አደረግህ ።

፮ ይ. ዲ. ብፁዕ ቅዱስ ስለሚሆን ስለ ሊቀ ጳጳሳቱ ስለ አባ እገሌ ። ብፁዕም ስለሚሆን ስለ አባ እገሌ ። በጸሎታቸውና በልመናቸው ሲያመ ሰግኑህ የሰማዕታት መጀመሪያ እስጢፋኖስ ። ካህኑ ዘካርያስና መጥምቁ ዮሐንስ ።

፲ ወበእንተ ኵሎሙ ቅዱሳን ወሰማዕት
እለ አዕረፉ በርትዕት ሃይማኖት

፲፩ ፲ ማቴዎስ ወማርቆስ ሉቃስ ወዮ
ሐንስ ፲ቱ ወንጌላውያን ማርያም
ወላዲተ አምላክ ስምዖን ጴጥሮስ
ወእንድርያስ ያዕቆብ ወዮሐንስ
ፊልጶስ ወበርተሎሜዎስ ቶማስ
ወማቴዎስ ታዴዎስ ወናትናኤል
ወያዕቆብ ወልደ እልፍዮስ ወማት
፲ ፲ ያስ ፲ወ፪ቱ ሐዋርትያት ወያዕቆብ
ሐዋርያ ኵሉ ለእግዚእነ ኤጲስ
፲፪ ቆጶስ ዘኢየሩሳሌም ጳውሎስ ወጢ
ሞቴዎስ

፲፪ ፲ ሲላስ ወበርናባስ

፲ ፲ ቲቶ ፊልሞና ወቀሌምንጦስ

፲፪ ፲ ፫ወ፪ቱ አርድእት ፭ቱ፤ ቢጽ
፲ቱ፤ ፲ወ፮ ርቱዓነ ሃይማኖት ጸሎተ
ኵሎሙ ይብጽሐነ ወምስሌሆሙ
ኪያነ ሐውጽ ።

፲፮ ወተዘከር እንተ ላዕለ ኵሉ ዘሐዋር
ያት ቤተ ክርስቲያን በሰላማ ወበ

፲ በቀናች ሃይማኖት ስላረፉ ስለ
ቅዱሳንና ሰማዕታት ሁሉ አራቱ
ወንጌላውያን ማቴዎስና ማርቆስ
ሉቃስና ዮሐንስ አምላክን የወለ
ደች ማርያም ጴጥሮስ የተባለ
ስምዖን እንድርያስም ያዕቆብና
ዮሐንስ ፊልጶስና በርተሎሜዎስ
ቶማስና ማቴዎስ ታዴዎስና ናትና
ኤል የእልፍዮስ ልጅ ያዕቆብ
ማትያስም ዐሥራ ሁለቱ ሐዋር
ያት የኢየሩሳሌም ኤጲስ ቆጶስ የጌ
ታችን ወንድም ሐዋርያ ያዕቆብ
ጳውሎስ ጢሞቴዎስ ሲላስና በርና
ባስ ቲቶ ፊልሞና ቀሌምንጦስም
ስባ ሁለቱ አርድእት ፭ቱ ባልንጀሮች
ሃይማኖታቸው የቀና ሦስት መቶ
አሥራ ስምንት ሊቃውንት የሁ
ሉም ጸሎት ትድረሰን ከእነሱም
ጋራ እኛን ጐብኝ ።

፲፯ ከሁሉ በላይ የምትሆን የሐዋርያት
ንም ቤተ ክርስቲያን አስብ በፍቅር

ክቡር ደሙ እንተ በክርስቶስ ተገብረ ።

፱ ተዘከር ኵሉ ሊቃነ ጳጳሳት ጳጳሳተ ኤጲስ ቆጶሳት ቀሳውስተ ወዲያቆ ናት እለ ያረትዑ ፍናተ ቃል ዘበአማን ።

፲ ወይበል ንፍቅ ካህን ጸሎተ ቡራኬ ዘባስልዮስ ።

ኦ ሥሉስ ቅዱስ አብ ወወልድ ወመንፈስ ቅዱስ ባርከ ዲበ ሕዝብከ ፍቁራን ክርስቶሳውያን በበረከተ ሰማያውያን ወምድራ ውያን ።

ቡራኬ ላዕለ ሕዝብ ።

ይባርከ ሠራዊ ካህን በበገጹ ለለይቤ ንፍቅ ባርከ ።

፲፩ ወፈኑ ላዕሌነ ጸጋ መንፈስ ቅዱስ ወረሲ ኀዋኀወ ቤተ ክርስቲያንከ ቅድስት ርኀዋተ ለነ በምሕረት ወበአሚን ወፈጽም ለነ አሚነ ሥላሴከ ቅድስት እስከ ደኃሪት እስትንፋስ ።

፲፪ ኦ እግዚእየ ኢየሱስ ክርስቶስ ሐውጽ ሕሙማነ ሕዝበከ ፈውሶሙ ወምርሐሙ ለአበዊነ ወለአኀዊነ እለ ሖሩ ወተአንገዱ ወሚጠሙ ኀበ ማኀደሪሆሙ በስላም ወበጥዒና ።

ርዋ በክርስቶስም በተደረገው በክበረ ደም ።

፱ በእውነት የቃልን መንገድ የሚያቀኑ ሊቃነ ጳጳሳቱን ጳጳሳቱን ኤጲስ ቆጶሳቱን ቀሳውስቱንና ዲያቆናቱንም ሁሉ አስብ ።

፲ ንፍቅ ካህን ባስልዮስ የተናገረውን የቡራኬ ጸሎት ይበል ።

ልዩ ሦስት የምትሆን አብ ወልድ መንፈስ ቅዱስ ሆይ የሚፈቀሩ የክርስቶስ ወገኖች የሚሆኑ ሕዝብህን በሰማያውያንና በምድራውያን በረከት ባርክ ።

ሕዝቡን ይባርክ ንፍቅ ቄስ ባርክ ባለው ቍጥር ሠራዊው ቄስ በየስልቱ ይባርክ ።

፲፩ በእኛ ላይም የመንፈስ ቅዱስን ጸጋ ላክ የቅድስት ቤተ ክርስቲያንህንም ደጆች በምሕረትና በሃይማኖት እንዲከፈቱ አድርግልን ። እስከ መጨረሻዉቱ ሕቅታም ድረስ ልዩ ሦስትነትህን ማመንን ፈጽምልን ።

፲፪ ጌታዬ ኢየሱስ ክርስቶስ ሆይ የታመሙ ወገኖችህን ጐብኝ የሄዱትንና እንግዶች የሆኑትን አባቶቻችንን ወንድሞቻችንን መርተህ በሰላምና ባጤና ወደ ቤታቸው መልሳቸው ።

፲፮ ባርከ ነፋሳተ ሰማይ ። ቡራኬ መንገለ ሰማይ ።
ወዝናማተ ወፍሬያተ ምድር ዘዛቲ ዓመት በከመ ጸጋከ ወረሲ ፍግዓ ወተድላ ወትረ ዲበ ገጸ ለምድር ቡራኬ ላዕለ ምድር ።

፲፯ ወአጽንዕ ለነ ሰላመከ ሚጥ ልበ ነገሥት አዚዛን ለአሠንዮ ላዕሌነ በኵሉ ጊዜ ።

፲፰ ጸጉ ሰላመ ለሊቃውንተ ቤተ ክርስቲያን እለ ጉቡአን ውስተ ቤተ ክርስቲያንከ ቅድስት ኵሎ ጊዜ ለኵሉ ለለ፩ዱ በበአስማቲ ሞሙ በቅድመ ነገሥት ኃያላን አምላክነ አንጎ ሎሙ ።

፲፱ ወአዕርፍ ነፍሳተ አበዊነ ወአኀዊነ ወአኀቲነ እለ ኖሙ ወአዕረፉ በርትዕት ሃይማኖት ።

፲፳ ወባርከ ዲበ እለ ያስተነትኑ ቡራኬ ላዕለ ሕዝብ ።
በዕጣን ወቍርባን ወወይን ወቅብዕ ወዘይት ወመንጠዋልዕ ወመጻሕፍተ ምንባባት ወንዋያተ ቤተ መቅደስ ከመ ክርስቶስ አምላክነ ይዕሥዮሙ በኢየሩሳሌም ሰማያዊት ።

፲፳፩ ወለዝሎሙ እለ ተጋብኡ ምስሌነ ይኅሥሡ ምሕረተ ክርስቶስ አምላክነ ተሣሃል ላዕሌሆሙ ወለዝ

፲፰ የሰማዩን ነፋስ ባርከ ። ወደ ሰማይ ይባርከ ።
ዝናሙንም በዚህች ዓመት የሚያፈራውን የምድሩን ፍሬ እንደ ቸርነትህ ባርከ ዘወትር ተድላንና ደስታን አድርግ ።
ወደ ምድር ይባርከ ።

፲፱ ሰላምህንም አጽናልን ሁልጊዜ ለኛ በጎ ነገርን ሊያደርጉልን ጽኑዓን የሚሆኑ የነገሥታቱን ልቡና መልስ ።

፲፭ በቅድስት ቤተ ክርስቲያንህ ሁል ጊዜ ለሚሰበሰቡ ለቤተ ክርስቲያን ሊቃውንት ፍቅርን ስጥ ። ለሁሉም ለያንያንዱ በየስማቸው ኃያላን በሚሆኑ በነገሥታቱ ፊት ሰላምን አብዛላቸው ።

፲፮ አምላካችን ሆይ በቀናች ሃይማኖት ሆነው ያንቀላፉትንና ያረፉትን ያባቶቻችንንና የወንድሞቻችንን የእኅቶቻችንንም ነፍስ አሳርፍ ።

፲፯ አምላካችን ክርስቶስ በኢየሩሳሌም ሰማያዊት ዋጋቸውን ይከፍላቸው ዘንድ ዕጣንና ቍርባን ወይንና ሜሮን ዘይትም መጋረጃም የንባብ መጻሕፍቶችን የቤተ መቅደስንም ንዋያት በመስጠት የሚያገለግሉትንም ባርከ ።
ሕዝቡን ይባርከ ።

፲፰ ይቅርታን ያገኙ ዘንድ ከእኛ ጋራ የተሰበሰቡትንም ሁሉ አምላካችን ክርስቶስ ሆይ ይቅር በላቸው ።

ሎሙ እለ አምጽኡ ምጽዋተ
በቅድመ መንበርከ መፍርሀ
ወመንደግፅ ተወከፎሙ ።

፲፱ ወአንጊ ለኵላ ነፍስ ዕፅብት ወእለ
እሡራን በመዋቅሕት ወእለ ሀለዉ
ውስተ ስደት ወሚዋዊ ።

፳ ወእለ እጉዛን በቅኔ መሪር አምላክነ
አድኅኖሙ በምሕረትከ ኦ ሊቅነ
ኢየሱስ ክርስቶስ ለኵሎሙ እለ
አዘዙነ ከመ ንዘከሮሙ በጊዜ
አስተብቍዖትነ ኀቤከ ተዘከሮሙ
በመንግሥትከ ሰማያዊት ወሊተኒ
ለኃጥእ ገብርከ ተዘከረኒ ።

፳፩ ኦ እግዚኦ አድኅን ሕዝበከ ወባርክ
ርስተከ ቡራኬ ላዕለ ሕዝብ ረዳ
ዮሙ ወአልዕሎሙ እስከ ለዓለም ።

፳፪ ፪ ይ. ዲ. ንፍቅ መሐሮሙ እግዚእ
ወተሣሃሎሙ ለሊቃነ ጳጳሳት ጳጳሳት
ኤጲስ ቆጶሳት ቀሳውስት ወዲያቆ
ናት ወኵሎሙ ሕዝበ ክርስቲያን ።

፳፫ ይ. ካ. ለእሉኒ ወለኵሎሙ አዕርፍ
ነፍሶሙ ወተሣሃሎሙ ዘፈኖከ እም
ሰማይ ወልደከ ውስተ ማኅፀነ
ድንግል ተፀውረ በከርሥ ሥጋ ኮነ
ወልደቱ ተዐውቀ እመንፈስ ቅዱስ

፳፬ ይ. ዲ. እለ ትነብሩ ተንሥኡ ።

፳፭ ይ. ካ. ለከ ለዘይቀውሙ ቅድሜከ
እልፍ አእላፋት ወትእልፊተ አእ

በሚያስፈራና በሚያስደነግፅ በመን
በርህ ፊት ምጽዋት ያመጡትንም
ሁሉ ተቀበላቸው ።

፲፱ የተጨነቀችዉቱን ነፍስ ሁሉ አሳ
ርፍ በሰንሰለት የታሠሩትን በስደ
ትና በምርኮ ያሉትንም ።

፳ መሪር በሆነ አገዛዝ የተያዙትንም
አምላካችን ሆይ በቸርነትህ አድና
ቸው ። መምህራችን ኢየሱስ ክርስ
ቶስ ሆይ ወዳንተ በምንማልድበት
ጊዜ እንድናስባቸው ያዘዙንን ሁሉ
በሰማያዊት መንግሥትህ አስባቸው
ኃጥእ ባርያህን እኔንም አስበኝ ።

፳፩ አቤቱ ሕዝብህን አድን ርስትህንም
ባርክ ። ሕዝቡን ይባርክ ።
ጠብቃቸው እስከ ዘላለምም ከፍ
ከፍ አድርጋቸው ።

፳፪ ይ. ዲ. ንፍቅ አቤቱ የጳጳሳቱን
አለቆች ጳጳሳቱንና ኤጲስ ቆጶሳቱን
ቀሳውስቱንና ዲያቆናቱን የክርስቲ
ያንንም ወገኖች ሁሉ ማራቸው
ይቅርም በላቸው ።

፳፫ ይ. ካ. የእሊህንም የሁሉንም ነፍሳ
ቸውን አሳርፍ ይቅርም በላቸው ።
ልጅህን ከሰማይ ወደ ድንግል ማኅ
ፀን የሰደድኸው በማኅፀን ተወሰነ
ሥጋም ሆነ መወለዱም በመንፈስ
ቅዱስ ታወቀ ።

፳፬ ይ. ዲ. የተቀመጣችሁ ተነሡ ።

፳፭ ይ. ካ. አእላፈ አእላፋትና ትእል
ፊት አእላፋት የሚሆኑ ቅዱሳን

ላፋት ቅዱሳን መላእክት ወሊቃነ
መላእክት ።
ራዕ ይ. ዲ. ውስተ ጽባሕ ነጽሩ ።
ራዕ ይ. ካ. ወክቡራን እንስሳኪ እለ ፍጥሩ
ክነፈሆሙ ሱራፌል ወኪሩቤል
በፍኖ ክነፈሆሙ ይከድኑ ገጾሙ
ፍ ወበፍኖ ክነፈሆሙ ይከድኑ እግ
ሮሙ ወበፍኖ ክንፍ ይሠሩ እምጽ
ንፍ ወእስከ አጽናፈ ዓለም ።
ራዕ ይ. ዲ ንነጽር ።
ራዕ ይ. ካ. ወዘልፈ እንከ ኵሎሙ ከመ
ኪያከ ይቄድሱ ይዌድሱ ወምስለ
ፍ ፍ ኵሎሙ እለ ይቄዲሱከ ወይ
ዌድሱከ ።
ራዕ ዓዲ ተወከፍ ዘዚአነሂ ቅዳሴ እለ
ፍ ዘንብለከ ቅዱስ ቅዱስ ቅዱስ እግ
ዚአብሔር ፀባዖት ፍጹም ምሉእ
ሰማያተ ወምድረ ቅድሳተ ስብሐ
ቲከ ።
ራዕ ይ. ዲ. አውሥኡ ።
ራዕ ይ. ሕ. ቅዱስ ቅዱስ ቅዱስ እግዚ
አብሔር ጸባዖት ፍጹም ምሉእ
ሰማያተ ወምድረ ቅድሳተ ስብሐ
ቲከ ።

መላእክት የመላእክትም አለቆች
ከፊትህ ለሚቆሙልህ ለአንተ ።
ራዕ ይ. ዲ. ወደ ምሥራቅ ተመልከቱ ።
ይ. ካ. ክንፋቸው ስድስት የሚሆን
ክቡራን አርባዕቱ እንስሳ ሱራፌል
ና ኪሩቤልም ።
ራዕ በሁለት ክንፋቸው ፊታቸውን ይሸ
ፍናሉ በሁለት ክንፋቸው እግራቸ
ውን ይሸፍናሉ በሁለት ክንፋቸው
ከዳርቻ እስከ ዓለም ዳርቻ ይወ
ጣሉ ።
ራዕ ይ. ዲ. እናስተውል ።
ራዕ ይ. ካ. ሁሉም ዘወትር አንተን
ከሚቀድሱህና ከሚያመሰግኑህ ሁሉ
ጋራ እንዲቀድሱና እንዲያመሰ
ግኑ ።
ራዕ ዳግመኛ ቅዱስ ቅዱስ ቅዱስ ፍጹም
አሸናፊ እግዚአብሔር የጌትነትህ
ምስጋና በሰማይና በምድር የመላ
ነው የምንልህን የኛንም ምስጋና
ተቀበል ።
ራዕ ይ. ዲ. ተሰጥዎውን መልሱ ።
ራዕ ይ. ሕ. ቅዱስ ቅዱስ ቅዱስ ፍጹም
አሸናፊ እግዚአብሔር የጌትነትህ
ምስጋና በሰማይና በምድር የመላ
ነው ።

፴፫ ይ· ካ· አሜን መልአ ሰማያት
ወምድረ ቅድሳት ስብሐቲከ
በእግዚእነ ወአምላከነ ወመድኃኒነ
ኢየሱስ ክርስቶስ ቅዱስ ወልድከ
፲ መጽአ ወእምድንግል ተወልደ ከመ
ፈቃደከ ይፈጽም ወሕዝበ ለከ
ይግበር ።

፴፬ ይ· ሕ· ተዘከረነ እግዚኦ በውስተ
መንግሥትከ ተዘከረነ እግዚኦ አ
ሊቅነ ተዘከረነ እግዚኦ በውስተ
መንግሥትከ በከመ ተዘከርከ
ለፈያታዊ ዘየማንነ እንዘ ሀሎከ ዲበ
ዕፀ መስቀል ቅዱስ ።

፴፭ ወእምዝ ንፍቅ ካህን ይውግር
ዕጣነ ወያቅርብ ሎቱ ማዕጠንተ
ወይዕጥን እዴሁ ወያዕርግ በበቢቱ
ጊዜ ላዕለ ጎበስት ወጽዋዕ ።

፴፮ ይ· ካ· ሰፍሐ እደዊሁ ለሕማም
፲ ሕመ ከመ ሕሙማነ ያድኅን እለ
ተወከሉ በላዕሌከ ።

፴፯ ዘተውህበ በፈቃዱ ለሕማም ከመ
፲ ፲ ሞተ ይሥዓር ወማእሠረ ሰይጣን
ይብትክ ወይኪድ ሲኦል ቅዱሳነ
ይምራሕ ሥርዓተ ይትክል ወትን
ሣኤሁ ያዕቅ ።

፴፰ ይ· ዲ· አንሥኡ እደዊክሙ
ቀሳውስት ።

፴፱ ይ· ካ· የጌትነትህ ምስጋና በጌታችን
በአምላካችንና በመድኃኒታችን በኢ
የሱስ ክርስቶስ በእውነት በሰማይና
በምድር መላ ቅዱስ ልጅህ መጣ
ከድንግልም ተወለደ ፈቃድህን
ይፈጽም ዘንድ ሕዝቡንም ላንተ
ያደርግ ዘንድ ።

፴፪ ይ· ሕ· አቤቱ በመንግሥትህ
አስበን መምህራችን ሆይ አቤቱ
አስበን ቅዱስ በሚሆን በዕፀ
መስቀል ላይ ሳለህ ፈያታዊ
ዘየማንን እንዳሰብከው አቤቱ
በመንግሥትህ አስበን።

፴፫ ከዚህ በኋላ ንፍቅ ቄስ ዕጣኑን
አግብቶ ማዕጠንቱን ያቅርብለት ።
እጁንም አጥኖ ሦስት ጊዜ ከሥ
ጋው ላይ ሦስት ጊዜ ከደሙ ላይ
ያሳርግ ።

፴፬ ይ· ካ· እጆቹን ለሕማም ዘረጋ ።
በርሱ ያመኑ ሕሙማንን ያድን
ዘንድ ታመመ ።

፴፭ ሞትን ይሽር ዘንድ የሰይጣንንም
ማሠሪያ ይቈርጥ ዘንድ ሲኦልንም
ይረግጥ ዘንድ ቅዱሳንን ይመራ
ዘንድ ሥርዓትን ይሠራ ዘንድ
ትንሣኤውንም ይገልጽ ዘንድ
በፈቃዱ ለሕማም ተሰጠ ።

፴፮ ይ· ዲ· ቀሳውስት እጆቻችሁን
አንሡ ።

ፍ፲፱ ይ. ካ. በይእቲ ሌሊት እንተ ባቲ አመ ያገብእዎ ፡ነሥአ ጎብስተ በእደዊሁ ቅዱሳት ወብፁዓት እለ እንበለ ነውር ።

በዝየ ያንሥእ ጎብስተ ።

ፍ፳ ይ. ሕ. ነአምን ከመ ዝንቱ ውእቱ በአማን ነአምን ።

ፍ፳፩ ይ. ካ. አንቃዕደወ ሰማየ ፡ጎቤከ ፡ጎበ አቡሁ አእኩቶ ባረከ ወፈተተ ቡራኬ ላዕለ ጎብስት ፫ተ ጊዜ ። ወእምዝ ያንቅዖ ለጎብስት ፡ጎበ ፮ቱ ገጽ ንስቲተ እንዘ ኢይሌልዮ ።

ፍ፳፪ ወወሀቦሙ ለእሊአሁ አርዳኢሁ ወይቤሎሙ ፡ንሥኡ ብልዕ ዝ ፡ጎብስት "እማሬ" ሥጋየ ውእቱ ለዘበእንቲአከሙ ይትፈተት ለጎድ ፡ጎተ ኃጢአት ።

ፍ፳፫ ይ.ሕ. አሜን አሜን አሜን ነአምን ፡ ፡ ፡

በዝየ ይነክንኮ ለጽዋዕ በትእምርተ መስቀል በእደ፡ሁ ዘየማን ።

ፀ፲ ይ፡ ሕ፡ አሜን አሜን አሜን ነአምን ወንትአመን ንሴብሐከ ኦ እግዚእነ ወአምላክነ ዝንቱ ውእቱ በአማን ነአምን ።

ፀ፲፩ ይ፡ ካ፡ ወሶበ ተገብርዎ ለዝንቱ ተዝክረ ዚአየ ግበሩ ።

ፀ፲፪ ይ፡ ሕ፡ ንዚኑ ሞተከ እግዚኦ ወትንሣኤከ ቅድስተ ነአምን ዕርገተከ ወዳግመ ምጽአተከ ንሴብሐከ ወንትአመነከ ንስእለከ ወናስተብቍዕከ ኦ እግዚእነ ወአምላክነ።

ፀ፲፫ ይ፡ ካ፡ ይእዜኒ እግዚኦ እንዘ ንዜከር ሞተከ ወትንሣኤከ ንትአመነከ ወናቀርብ ለከ ዘንተ ኅብስተ "እማሬ" ወዘንተ ጽዋዐ "እማሬ"

ፀ፲፬ ፀ፲፭ እንዘ ነአኵተከ ወቦቱ ረሰይከ ለነ ለተድላ ንቁም ቅድሜከ ወለከ ንትከሀን ንስእለከ እግዚኦ ወናስተ በቍዕከ ከመ ትፈኑ መንፈሰ ቅዱሰ ወኃይለ ዲበ ዝንቱ ኅብስት "እማሬ" ወላዕለ ዝ ጽዋዕ "እማሬ" ።

በዚህ ጊዜ ጽዋውን በቀኝ እጁ በአራቱ ማዕዘን ይወዝውዘው ።

ፀ፲፮ ይ ሕ፡ አሜን አሜን አሜን እናምናለን እንታመናለንም ። ጌታችንና አምላካችን ሆይ እናመሰግንሃለን ይህ እርሱ እንደ ሆነ በእውነት እናምናለን ።

ፀ፲፯ ይ፡ ካ፡ ይህን በምታደርጉበት ጊዜም የኔን መታሰቢያ አድርጉ ።

ፀ፲፰ ይ፡ ሕ፡ አቤቱ ሞትህን ቅድስት ትንሣኤህንም እንነግራለን ። ዕርገ ትህን ዳግመኛም መምጣትህን እናምናለን እናመሰግናለን እናምን ሃለንም ጌታችንና አምላካችን ሆይ እንለምንሃለን እንማልድሃለንም ።

ፀ፲፱ ይ፡ ካ፡ አሁንም አቤቱ ሞትህንና ትንሣኤህን እያሰብን እናምንሃለን እያመሰገንህ ይህን ኅብስት "እማሬ" ይህንም ጽዋ "እማሬ" እናቀርብልሃለን ። በፊትህ እንቆም ዘንድ አንተንም እናገለግል ዘንድ በርሱ ተድላን አደረግህልን አቤቱ እንለምንሃለን እንማልድሃለንም በዚህ "እማሬ" ኅብስት ላይ ቅዱስ መንፈስን ኃይልንም ታሳድር ዘንድ በዚህም "እማሬ" በጽዋው ላይ ።

፯፱ ፲ ፲ ይረስዮ ሥጋሁ ወደሞ ለእግ
ዚእነ ወመድኃኒነ ኢየሱስ ክርስቶስ
ለዓለመ ዓለም ።
ቡራኬ ላዕለ ኀብስት ፩ደ ጊዜ
ወላዕለ ጽዋዕ ፩ደ ጊዜ ወላዕለ
፪ኤሆሙ ፩ደ ጊዜ ።

፯ ይ· ሕ· አሜን እግዚእ መሐረነ
እግዚእ መሀከነ እግዚእ ተሣሃለነ።

፯፩ ይ· ዲ· በኵሉ ልብ ናስተብቍዖ
ለእግዚአብሔር አምላክነ ኀብረቶ
መንፈስ ቅዱስ ሠናዩ ከመ
ይጸግወነ ።

፯፪ ይ· ሕ· በከመ ሀሎ ሀልዎ ወይሄሉ
ለትውልደ ትውልድ ለዓለመ ዓለም።
በዝየ ይኀትም ሥጋ በደም ጠሚያ
በአፀባዕቱ ።

፯፫ ይ· ካ· ደሚረከ ተሀቦሙ ለኵሎሙ
ለእለ ይነሥጹኡ እምኔሁ ይኩኑሙ

፪ ለቅድሳት ወለምልእተ መንፈስ
ቅዱስ ወለአፀንዖ ሃይማኖት
ዘበአማን ከመ ኪያከ ይቄድሱ
ወይዌድሱ ወለወልድከ ፍቁርከ
ኢየሱስ ክርስቶስ ለዓለመ ዓለም ።

፯፬ ይ· ካ· ሀበነ ንኀበር በዘዚአከ
መንፈስ ቅዱስ ወፈውሰነ በዝንቱ

፯፭ የጌታችንና የመድኃኒታችን የኢየ
ሱስ ክርስቶስ ሥጋና ደም ያደር
ገው ዘንድ ለዘላለሙ ።
አንድ ጊዜ ኀብስቱን አንድ ጊዜ
ጽዋውን ይባርክ ። ሁለቱንም
አንድ ጊዜ ይባርክ ።

፯ ይ· ሕ· አሜን አቤቱ ማረን አቤቱ
ራራልን አቤቱ ይቅር በለን ።

፯፩ ይ· ዲ· በፍጹም ልብ አምላካችንን
እግዚአብሔርን እንማልደው ያማረ
የመንፈስ ቅዱስን አንድነት
ይሰጠን ዘንድ ።

፯፪ ይ· ሕ· በፊት እንደ ነበረ ለዘላለሙ
ለልጅ ልጅ ይኖራል ።
በዚህ ጊዜ በጣቱ ጠምቶ በደሙ
ሥጋውን ይቅባ ።

፯፫ ይ· ካ· ከርሱ ለሚቀበሉ ሁሉ
አንድ አድርገህ ለንጽሕና መንፈስ
ቅዱስንም ለመመላት እውነተኛው
ንም ሃይማኖት ለማጽናት ስጣቸው
አንተን ይቀድሱና ያመሰግኑ ዘንድ
ልጅህን ወዳጅህን ኢየሱስ ክርስቶ
ስንም ከመንፈስ ቅዱስ ጋራ
ለዘላለሙ ።

፯፬ ይ· ካ· የአንተ በሚሆን በመንፈስ
ቅዱስ አንድ እንሆን ዘንድ ስጠን

ጽርስፎራ ከመ ብኪ ንሕየው ዘለዓለሙ ዓለም ወለዓለመ ዓለም ።

ይ· ሕ· ከማሁ ።

፻፳ ይ· ካ· ቡሩክ ስሙ ለእግዚአብሔር ወቡሩክ ዘይመጽእ በስመ እግዚአ ብሔር ወይትባረክ ስመ ስብሐቲሁ ለይኩን ለይኩን ቡሩክ ለይኩን ።

ይ· ሕ· ከማሁ ።

፻፳፩ ይ· ካ· ፈኑ ጸጋ መንፈስ ቅዱስ ላዕሌነ ።

ይ· ሕ· ከማሁ ።

፻፳፪ ይ· ዲ· ተንሥኡ ለጸሎት ።

ይ· ሕ· እግዚኦ ተሣሃለነ ።

ይ· ካ· ሰላም ለኵልክሙ ።

ይ· ሕ· ምስለ መንፈስከ ።

፻፳፫ ይ· ካ· ጸሎተ ፈትዖ ።

ወካዕበ ናስተብቍዕ ዘኵሎ ይእኅዝ እግዚአብሔር አብ ለእግዚእ ወመድኃኒነ ኢየሱስ ክርስቶስ ።

፻፳፬ ከመ የሀበነ በበረከት ንንሣእ ዘእ ምቅዱስ ምሥጢር ጽንዓት ለነ የሀ

፻ በነ ወኢመነኒ እምውስቴትነ ኢያ

፻ ርስሕ አላ ለኵሉ ተድላሆሙ ይረሲ

ለእለ ይትሜጠዉ ንሥአተ ቅዱስ

፻ ምሥጢር ዘሥጋሁ ወደሙ ለክርስ

፻ ፻ ቶስ ዘኵሎ ይእኅዝ እግዚአብ

ሔር አምላክነ ።

በዚህም ጽርስፎራ (በሥጋው በደሙ) አድነን ለዓለሙ ሁሉ በምትሆን በአንተ ለዘላለሙ ሕያዋን እንሆን ዘንድ ይ· ሕ· እንደርሱ ።

፻፳ ይ·ካ· የእግዚአብሔር ስሙ ምስጉን ነው በእግዚአብሔር ስም የሚመጣ ውም ምስጉን ነው የጌትነቱ ስም ይመስገን ይሁን ይሁን የተመሰገነ ይሁን ። ይ· ሕ· እንደርሱ ።

፻፳፭ ይ· ካ· የመንፈስ ቅዱስን ጸጋ ላክ ልን ።

ይ· ሕ· እንደርሱ ።

፻፳፮ ይ· ዲ· ለጸሎት ተነሡ ።

ይ· ሕ· አቤቱ ይቅር በለን ።

ይ· ካ· ሰላም ለሁላችሁ ይሁን ።

ይ· ሕ· ከመንፈስህ ጋራ ።

፻፳፯ ይ· ካ· የመፈተት ጸሎት ።

ዳግመኛም ሁሉን የሚይዝ የጌታች ንና የመድኃኒታችን የኢየሱስ ክርስ ቶስን አባት እግዚአብሔርን እንማ ልዳለን ።

፻፳፰ ከቅዱስ ምሥጢር በበረከት እንቀ በል ዘንድ እንዲሰጠን ለኛ መጽና ትን ይስጠን ። ከኛ ወገን ማንንም አያጐስቍል የክርስቶስ ሥጋና ደም የሚሆን ቅዱስ ምሥጢርህን መቀበ ልን ለሚቀበሉ ሁሉ ተድላ ያድርግ ላቸው እንጂ ። ይኸውም ሁሉን የሚይዝ አምላካችን እግዚአብሔር ነው ።

ፀ ይ. ዲ. ጸልዩ ።

ይ. ሕ. አቡነ ዘበሰማያት ይትቀደስ ስምከ ትምጻእ መንግሥትከ ወይኩን ፈቃድከ በከመ በሰማይ ከማሁ በምድር ሲሳየነ ዘለለዕለትነ ሀበነ ዮም ኅጥዕ ለነ አበሳነ ወጌጋየነ ከመ ንሕነኒ ንኅድግ ለዘአበሰ ለነ ኢታብአነ እግዚእ ውስተ መንሱት አላ አድኅነነ ወባልሐነ እምኵሉ እኩይ አስመ ዚአከ ይእቲ መንግሥት ኃይል ወስብሐት ለዓለመ ዓለም ።

ፀ፩ ይ. ካ. እግዚአብሔር አምላክነ ዘኵሎ ትእኅዝ ንስእለከ ወናስተ በቍዐከ ንሥአተ ዘቅዱስከ ምሥ

ፀ፪ ጢር ጽንዓተ ለነ ተሀበነ ወኢመነኒ እም ውስቴትነ ኢታርስሕ እላ ኵሉ ባርከ በክርስቶስ ።

ዘቦቱ ለከ ምስሌሁ ወምስለ ቅዱስ መንፈስ ስብሐት ወእኁዝ ይእዜኒ ወዘልፈኒ ወለዓለመ ዓለም አሜን።

ፀ፫ ይ. ሕ. በከመ ምሕረትከ አምላክነ ወአኮ በከመ አበሳነ በከመ ምሕረትከ አምላክነ ወአኮ በከመ አበሳነ በከመ ምሕረትከ አምላክነ ወአኮ በከመ አበሳነ ።

ፀ ይ. ዲ. ጸልዩ ።

ይ. ሕ. አባታችን ሆይ በሰማይ የምትኖር ስምህ ይቀደስ መንግሥትህ ትምጣ ፈቃድህ በሰማይ እንደ ሆነች እንዲሁ በምድር ትሁን የዕለት እንጀራችንን ስጠን ዛሬ በደላችንንም ይቅር በለን እኛ የበደሉንን ይቅር እንድንል ። ወደ ፈተናም አታግባን ከክፉ አድነን እንጂ መንግሥት ያንተ ናትና ኃይልም ምስጋናም ለዘላለሙ ።

ፀ፩ ይ. ካ. ሁሉን የምትይዝ አምላካችን እግዚአብሔር የቅዱስ ምሥጢርህን መቀበል ለኛ ጽንዕ አድርገህ ትሰጠን ዘንድ እንማልድሃለን ከኛ ወገን ማንንም አታጐስቍል በክርስቶስ ሁሉን ባርክ እንጂ በርሱ ያለ ክብር ጽንዕ ለአንተ ይገባል ከርሱ ጋራ ከመንፈስ ቅዱስም ጋራ ዛሬም ዘወትርም ለዘላለሙ አሜን ።

ፀ፪ ይ. ሕ. አምላካችን ሆይ እንደ ቸርነትህ ነው እንጂ እንደ ኃጢአ ታችንም አይደለም አምላካችን ሆይ እንደ ቸርነትህ ነው እንጂ እንደ በደላችን አይደለም አምላ ካችን ሆይ እንደ ቸርነትህ ነው እንጂ እንደ በደላችን አይደለም ።

፳፲ ወእምዝ በተባርዮ ይበሉ ኵሎሙ ፮ተ ጊዜ ።

ሠራዊተ መላእክቲሁ ለመድኃኔ ዓለም ዬ ዬ ዬ ይቀውሙ ቅድሜሁ ለመድኃኔ ዓለም ።

፳፱ ወይኬልልዎ ለመድኃኔ ዓለም ዬ ዬ ዬ ሥጋሁ ወደሙ ለመድኃኔ ዓለም ።

፳፭ ወንብጻሕ ቅድመ ገጹ ለመድኃኔ ዓለም ዬ ዬ ዬ በአሚነ ዚአሁ ለክርስቶስ ንገኒ ። ፤ ወወቦ እሉ ይብሉ ሐዋርያት ተለዉ አሠሮ ወዝውእቱ ዘያሬድ ።

፳፮ ይ. ዲ. ንፍቅ እንዘ ይበውእ ። አርኃዉ ኖኃተ መኳንንት ።

፳፯ ይ. ዲ. እለ ትቀውሙ አትሕቱ ርእሰክሙ ።

፳፰ ይ. ካ. እግዚአብሔር ዘለዓለም ማእምር ዘኀቡእ ወዘገሃደ ። ቅድሜከ አትሕቱ ርእሶሙ ሕዝብከ ወለከ አግረሩ ቀፈተ ልብ ዘሥጋ ርኢ ዘእምድልው ማኅደርከ ባርከ ኪያሆሙ ወኪያሆን አጽምእ ሎሙ ዕዝነከ ወስምዖሙ ጸሎቶሙ

፳፱ ከዚህ በኋላ ሁሉም እየተቀባበሉ ሦስት ጊዜ ይበሉ ። የመድኃኔ ዓለም አገልጋዮች የሚሆኑ የመላእክት ሠራዊት ዬ ዬ ዬ በመድኃኔ ዓለም ፊት ይቆማሉ ።

፳፬ መድኃኔ ዓለምን ያመሰግኑታል ዬ ዬ ዬ የመድኃኔ ዓለም ሥጋውና ደሙ ።

፳፭ ወደ መድኃኔ ዓለም ፊት እንቅረብ ዬ ዬ ዬ እርሱን በማመን ለክርስቶስ እንገዛለን ። ሐዋርያት ፍለጋውን ተከተሉ የሚሉም አሉ ይኸውም የያሬድ ነው ።

፳፮ ይ. ዲ. ንፍቅ ሲገባ ። መኳንንት ደጆችን ክፈቱ ።

፳፯ ይ. ዲ. የቆማችሁ ሰዎች ራሳችሁን ዝቅ ዝቅ አድርጉ ።

፳፰ ይ. ካ. የተሰወረውንና የተገለጸውን የምታውቅ ዘለዓለማዊ እግዚአብሔር ሆይ ። ወገኖችህ በፊትህ ራሳቸውን ዝቅ ዝቅ አደረጉ ። የሥጋ ልቡናቸውንም አስገዙ ከተዘጋጀ ማደሪያህ ሁነህ እይ። ወንዶችንም ሴቶችንም ባርክ ጆሮህን ቀስ ብለ ጸሎታቸውንም ስማቸው ።

፳፬ ወአዕንዕ በኃይለ የማንከ ክድን ወርዳእ እምሕመሙ እኩይ ዐቃቤ ሎሙ ኩን ለሥጋነሂ ወለነፍስነሂ ወስክ ሎሙሂ ወለመንክሂ ሃይማኖትከ ወፈሪሆተ ስምከ ።

፳ በፍጹ ወልድከ ዘቦቱ ለከ ምስሌሁ ወምስለ ቅዱስ መንፈስ ስብሐት ወእጎዝ ይእዜኒ ወዘልፈኒ ወለዓለመ ዓለም አሜን ።

፳፩ ይ. ዲ. ስግዱ ለእግዚአብሔር በፍርሃት ።

ይ. ሕ. ቅድሜከ እግዚኦ ንሰግድ ወንሴብሐከ ።

፳፪ ይ. ካ. ጸሎተ ንስሓ ።

እግዚእ እግዚኦ እግዚአብሔር አብ ኦኃዜ ኵሉ ዓለም አንተ ውእቱ ዘትፈውስ ቍስለ ነፍስነ ወሥጋነ ወመንፈስነ ።

፳፫ እስመ አንተ ትቤ በአፈ ዋሕድ ወልድከ እግዚእነ ወአምላክነ ወመድኃኒነ ኢየሱስ ክርስቶስ ዘይቤሎ ለአቡነ ጴጥሮስ አንተ ኰኵሕ ወዲበ ዛቲ ኰኵሕ አሐንፃ ለቤተ ክርስቲያንየ ቅድስት ወኢይ ክልዋ አናቅጽ ሲኦል አማስኖታ ወአንቀልቅሎታ ወለከ እሁበከ መራኑተ ዘመንግሥተ ሰማያት ዘአሠርከ በምድር ይኩን እሡረ

፳፬ በቀኝህ ኃይል አጽናቸው ከክፉ ምቀኝነት ሰውራቸው ርዳቸውም ጠባቂ ሁናቸው ለሥጋችንም ለነፍሳችንም ሃይማኖትህንና ስምህን መፍራትን ለሴቶችም ለወንዶችም ጨምርላቸው ።

፳ በአንድ ልጅህ በርሱ ያለ ክብር ጽንዕ ለአንተ ይገባል ከርሱ ጋራ ከመንፈስ ቅዱስም ጋራ ዛሬም ዘወትርም ለዘላለሙ አሜን ።

፳፩ ይ. ዲ. በፍርሃት ሁናችሁ ለእግዚአብሔር ስገዱ ።

ይ. ሕ. አቤቱ በፊትህ እንሰግዳለን እናመሰግንሃለንም ።

፳፪ ይ. ካ. የንስሓ ጸሎት ።

አቤቱ ዓለሙን ሁሉ የያዝህ ጌታችን እግዚአብሔር አብ የነፍሳችንንና የሥጋችንን የደመ ነፍሳችንንም ቍስል የምታድን አንተ ነህ ።

፳፫ ባንድ ልጅህ በጌታችን በአምላካችንና በመድኃኒታችን በኢየሱስ ክርስቶስ አፍ ተናግረሃልና ለአባታችን ለጴጥሮስ እንዲህ ብሎ የተናገረውን አንተ አለት (መሠረት) ነህ በዚህችም አለት (መሠረት) ላይ ክብርት ቤተ ክርስቲያኔን እሠራታለሁ የሲኦልም ደጆች ሊያጠፏትና ሊያነዋውጧት አይችሉም። ላንተም የመንግሥተ ሰማያትን መክፈቻ እሰጥሃለሁ በምድር ያሠርኸው በሰማይ የታሠረ ይሆን ዘንድ

በሰማያት ወዘፈታሕከ በምድር
ይኩን ፍቱሐ በሰማያት ።
፳፬ ወይኩኑ ፍቱሓነ ወግዑዛነ ኵሎሙ
አግብርቲከ ወአእማቲከ በበአስማ
ቲሆሙ በአፉሁ ለመንፈስ ቅዱስ
ወበአፈ ዚአየኒ አነ ገብርከ ኃጥእ
ወአበሲ እመሂ በአእምሮ አው
በኢያእምሮ ገብሩ ።
፳፭ ዕቀቦሙ እግዚኦ ወተማኅፀኖሙ
ለእሉ አግብርቲከ አበውየ ወአኀ
ውየ ወአኃትየ ።
፳፮ ወዓዲ ለትሕትና ዚአየኒ አነ ገብ
ርከ ኃጥእ ወአባሲ ፍትሐኒ ።
፳፯ ወይኩኑ ፍቱሓነ ወግዑዛነ እም
አፈ ሥሉስ ቅዱስ እብ ወወልድ
ወመንፈስ ቅዱስ ወእምአፈ ዚአየኒ
አነ ገብርከ ኃጥእ ወአባሲ ።
፳፰ ኦ መሐሪ ወመስተሣህል ወመፍ
ቀሬ ሰብእ እግዚአብሔር አምላክነ
ዘታአትት ኃጢአተ ዓለም ተወከፍ
ንስሓሆሙ ለአግብርቲከ ወአእማ
ቲከ ወአሥርቅ ላዕሌሆሙ ብርሃነ
ሕይወት ዘለዓለም ወሥረይ ሎሙ
እግዚኦ ኵሎ ኃጢአቶሙ እስመ
ኄር አንተ ወመፍቀሬ ሰብእ ።
፳፱ ኦ እግዚአብሔር አምላክነ መስተሣ
ህል ርኑቀ መዓት ወብዙኃ ምሕ
ረት ወጻድቅ ሥረይ ሊተ ኃጢአትየ
ለገብርከ ።

በምድርም የፈታኸው በሰ
ማይ የተፈታ ይሆን ዘንድ ።
፳፪ ወንዶቹም ሴቶቹም ባሮችህ ሁሉ
በየስማቸው የተፈቱ ነጻም የወጡ
ይሁኑ በመንፈስ ቅዱስ ቃል ኃጥእ
በደለኛ በምሆን በኔም በባሪያህ
እገሌ ቃል በማወቅ ወይም
ባለማወቅ ቢሠሩ ።
፳፫ አቤቱ እሊህን ባሮችህን አባቶቼንና
ወንድሞቼን እኅቶቼንም አጽንተህ
ጠብቃቸው ።
፳፬ ዳግመኛም ኃጥእ በደለኛ የምሆን
እኔንም ወራዳነቴን አይተህ ፍታኝ።
፳፭ ልዩ ሦስት በሚሆኑ በአብና በወል
ድ በመንፈስ ቅዱስም ቃል የተፈቱ
ነጻም የወጡ ይሁኑ ። ኃጥእ በደ
ለኛ በምሆን በኔም በባሪያህ ቀል ።
፳፮ መሐሪ ይቅር ባይ ሰውንም የምት
ወድ አምላካችን እግዚአብሔር
ሆይ የዓለሙን ኃጢአት የምታርቅ
የወንዶቹንና የሴቶቹን ባሮችህን
ንስሓቸውን ተቀበል። የዘላለም ደኅ
ንነት የሚሆን ብርሃንንም ግለጽላ
ቸው አቤቱ ኃጢአታቸውንም ሁሉ
ይቅር በላቸው ቸር ሰውንም
የምትወድ አንተ ነህና ።
፳፯ ይቅር ባይ አምላካችን እግዚአብ
ሔር ሆይ መዓትህ የራቀ ምሕረት
ህም የበዛ እውነተኛም የምትሆን
የኔን ኃጢአቴን አስተሥርይልኝ ።

፲ ወለኵሎሙ አግብርቲከ ወአእማ
ቲከ አድኅኖሙ እምኵሉ አበሳ
ወመርገም ።
ለእመ አበስነ ለከ እግዚኦ እመሂ
በቃልነ ወእመሂ በምግባርነ ወእ
መሂ በሕሊናነ ኅድግ ወሥረይ ወአ
ናኅሲ ወተሣሃል እስመ ኄር አንተ
ወመፍቀር ሰብእ እግዚአብሔር
አምላክነ ።

፲፩ ኦ እግዚኦ ረስየነ ፍቱሐነ ወግዑዛነ
ወለኵሎሙ ሕዝብከ ፍትሖሙ
ወሊተኒ ለኃጥእ ገብርከ ፍትሐኒ ።

፲፪ ወእምዝ ይሚጥ ገጾ መንገለ ሕዝብ
ወይዕትቦሙ ሥልሰ ቡራኬ ላዕለ
ሕዝብ ወለእለኒ ሀለዉ ምስሌሁ
ይዝክሮሙ ። ወዓዲ የበል ተዘከሮ
እግዚኦ ለአብ ክቡር ርእሰ ሊቀ
ጳጳሳቲነ አባ እገሌ ። ወብፁዕ ሊቀ
ጳጳስነ አባ እገሌ ። አምላክነ ዐቂበ
ዕቀቦሙ ለነ ዓመታተ ብዙኃ ወመ
ዋዕለ ነዊኅ በጽድቅ ወበሰላም ።

፲፫ ተዘከራ እግዚኦ ለሀገሪትነ ኢትዮ
ጵያ ወዕቀባ በጽድቅ ወበሰላም አግርር
ፀራ ወጸላዕታ ፍጡነ ።

፲፬ ተዘከር እግዚኦ ሊቃነ ጳጳሳት
ጳጳሳተ ኤጲስ ቆጳሳተ ቀሳውስተ
ወዲያቆናተ አናኵንስጢሳውያነ

፲፭ ወንዶችንና ሴቶችንም ባሮችህንም
ሁሉ ከበደልም ከመርገምም ሁሉ
አድናቸው ። በቃላችንም ቢሆን
በሥራችንም ቢሆን በአሳባችንም
ቢሆን አቤቱ አንተን ብንበድል
ተውልን አስተሥርይልን አቃልል
ልን ይቅርም በለን ።

፲፮ አምላካችን እግዚአብሔር ሆይ
አንተ ቸር ሰውን ወዳጅ ነህና ።
አቤቱ የተፈታን ነጻም የወጣን
አድርገን ወገኖችህንም ሁሉ ፍታ
ቸው ኃጥእ የምሆን እኔንም ባርያ
ህን ፍታኝ ።

፲፯ ከዚህ በኋላ ፊቱን ወደ ሕዝቡ
መልሶ ሕዝቡን ሦስት ጊዜ ይባርካ
ቸው ። ከእነርሱም ጋራ ያሉትን
ስማቸውን ይጥራ ዳግመኛም ይበል ።
ክቡር የሚሆን የጳጳሳቱን አለቃ አባ
እገሌን አስበው ።
ብፁዕ የሚሆን አባ እገሌንም አስ
በው ። አምላካችን ሆይ ለብዙ
ዘመናት ለረጅም ወራት በእውነ
ትና በሰላም መጠበቅ ጠብቅልን ።

፲፰ አቤቱ ሀገራችንንም ኢትዮጵያን
አስባት የሚጣሏትንና ጠላቶቿን
ፈጥነህ አስገዛላት ።

፲፱ የጳጳሳቱን አለቆች ጳጳሳቱንና ኤጲስ
ቆጳሳቱን ቀሳውስቱንና ዲያቆናቱን
አንባቢዎችንና መዘምራኑን ደናግ

ወመዘምራን ደናግለ ወመነኮሳተ ዕቤራተ ወእጓለ ማውታ እደ ወአንስተ አእሩገ ወሕፃናተ ወኵሎሙ ሕዝበ ክርስቲያን እለ ሀለዉ ወቆሙ ውስተ ዛቲ ቤተ ክርስቲያን ቅድስት አፅንዖሙ በሃይማኖተ ክርስቶስ ።

፲፲፭ በዝየ ይዝክር ሐዲሳን ሙታን ። ተዘከሮሙ እግዚኦ ለኵሎሙ አበዊነ ወአኃዊነ ወአኃቲነ እለ ኖሙ ወአዕረፉ በርትዕት ሃይማኖት ወደምር ነፍሳቲሆሙ ውስተ ኀፅነ አብርሃም ይስሐቅ ወያዕቆብ ።

፲፲፮ ወለነኒ አድኀነነ እምኵሉ አበሳ ወመርገም ወእምኵሉ ጌጋይ ወእምኵሉ ክሕደት ወእምክሉ መሐላ በሐሰት ወእምኵሉ ግዘት ወእምተደምሮ በዕልወት ወርኵስ ምስለ ዓላውያን ወአረማውያን ።

፲፲፯ ጸግወነ እግዚኦ ጥበበ ወኃይለ ልበ ወልቡና ወአእምሮ ከመ ንርኃቅ ወንጉየይ እንከ እስከ ለዝሉፉ እምኩሉ ምግባራቲሁ ለሰይጣን ዘያሜክር ።

፲፲፰ ሀበነ እግዚኦ ንግበር ፈቃደከ ወሥምረተከ በኵሉ ጊዜ ወጸሐፍ አስማቲነ ውስተ መጽሐፈ ሕይወት በመንግሥተ ሰማያት ምስለ ኵሎሙ ቅዱሳን ወሰማዕት በኢየሉ

ንና መነኮሳቱን ባልቴቶቹንና አባት እናት የሞቱባቸውን ወንዶቹንና ሴቶቹን ሽማግሌዎቹንና ልጆቹን ክብርት በምትሆን በዚህች ቤተ ክርስቲያን ያሉትን የቆሙትንም የክርስቲያንን ወገኖች ሁሉ ክርስቶስን በማመን አጽናቸው ።

፲፲፭ ከዚህ ሲደርስ አዲስ የሞቱትን ያንሣ ። አቤቱ በቀናች ሃይማኖት ሁነው የሞቱትንና ያረፉትን አባቶቻችንንና ወንድሞቻችንን እኅቶቻችንንም ሁሉ አስባቸው ። ነፍሶቻቸውንም በአብርሃምና በይስሐቅ በያዕቆብም አጠገብ አኑር ።

፲፲፮ እኛንም ከኃጢአት ሁሉ ከመርገምም ከበደልም ሁሉ ከክሕደትም ሁሉ በሐሰትም ከመማል ሁሉ ከመገዘትም ሁሉ አድነን ። በክሕደትና በርኵሰት ከዓላውያንና ከአረማውያን ጋራ አንድ ከመሆን አድነን ።

፲፲፯ አቤቱ ጥበብንና ኃይልን ልብንና ልቡናን ዕውቀትንም ስጠን ። እንግዲህ ከሚፈታተነን ከሰይጣን ሥራ ሁሉ እስከ ዘላለሙ እንርቅ እንሸሽም ዘንድ ።

፲፲፰ አቤቱ ሁልጊዜ ፈቃድህን ውድህንም እንሠራ ዘንድ ስጠን ። ስማችንንም በመንግሥተ ሰማያት በሕይወት መጽሐፍ ከቅዱሳንና ከሰማዕታት ሁሉ ጋራ ጻፍ በጌታ

ሱስ ክርስቶስ እግዚእነ ዘቦቱ ለከ ምስሌሁ ወምስለ ቅዱስ መንፈስ ስብሐት ወእኁዝ ይእዜኒ ወዘልፈኒ ወለዓለመ ዓለም አሜን ።

፲፱ ፪ ይ. ዲ. ነጽር ።

፲ ፪ ፪ ይ. ካ. ቅድሳት ለቅዱሳን ።

ይ. ሕ. ፩ዱ አብ ቅዱስ ፩ዱ ወልድ ቅዱስ ፩ዱ ውእቱ መንፈስ ቅዱስ።

፲፩ ይ. ካ. እግዚአብሔር ምስለ ኵል ኪሙ ።

ይ. ሕ. ምስለ መንፈስከ ።

፲፪ ወእምዝ ያንሥእ ካህን ኀስብተ ፍጹመ በእዴሁ ወይበል ፫ተ ጊዜ በልዑል ዜማ ።

፲፫ እግዚአ መሐረነ ክርስቶስ ።

እግዚአ መሐረነ ክርስቶስ ።

ሕ.ሰ.ሰ → እግዚአ መሐረነ ክርስቶስ ።

ይ. ሕ. ከማሁ ።

ይ. ካ. እግዚአ መሐረነ ክርስቶስ

እግዚአ መሐረነ ክርስቶስ ።

እግዚአ መሐረነ ክርስቶስ

እግዚአ መሐረነ ክርስቶስ

እግዚአ መሐረነ ክርስቶስ ።

፫ተ ወ፩ተ ጊዜ በንኡስ ዜማ ።

ይ. ሕ. ከማሁ ።

ወእምዝ ይ. ካ. እግዚአ መሐረነ ክርስቶስ ።

ችን በኢየሱስ ክርስቶስ በርሱ ያለ ክብር ጽንዕ ለአንተ ይገባል ከርሱ ጋራ ከመንፈስ ቅዱስም ጋራ ዛሬም ዘወትርም ለዘላለሙ አሜን ።

፲፱ ይ. ዲ. ተመልከት ።

፲ ይ. ካ. ቅድሳት ለቅዱሳን ።

ይ. ሕ. ቅዱስ አብ አንድ ነው ቅዱስ ወልድም አንድ ነው መንፈስ ቅዱስም አንድ ነው ።

፲፩ ይ. ካ. እግዚአብሔር ከሁላችሁ ጋራ ይሁን ።

ይ. ሕ. ከመንፈስህ ጋራ ።

፲፪ ከዚህም በኋላ ቄሱ መላውን ኀብስት አንሥቶ በእጁ ይዞ እንዲህ ይበል ። ሦስት ጊዜ በዜማ አሰምቶ

፲፫ አቤቱ ክርስቶስ ማረን ።

አቤቱ ክርስቶስ ማረን ።

አቤቱ ክርስቶስ ማረን ።

ይ. ሕ. ከማሁ ።

ይ. ካ. አቤቱ ክርስቶስ ማረን ።

አቤቱ ክርስቶስ ማረን ።

አቤቱ ክርስቶስ ማረን ።

አቤቱ ክርስቶስ ማረን ።

አቤቱ ክርስቶስ ማረን ።

ዐሥራ አምስት ጊዜ በንኡስ ዜማ ።

ይ. ሕ. ከማሁ ።

ይ. ካ. አቤቱ ክርስቶስ ማረን ።

እግዚእ መሐረነ ክርስቶስ ።

ይ· ሕ· ከማሁ ።

ይ· ካ· እግዚእ መሐረነ ክርስቶስ ።

፻፲፰ ይ· ዲ· ጸሎት እለ ውስተ ንስሐ ሀሎክሙ አትሕቱ ርእሰክሙ ።

፻፲፯ ወእምዝ ተመይጦ መንገለ ሕዝብ ።

ይ· ካ· እግዚአብሔር አምላክነ ነጽር ዲበ ሕዝብከ እለ ውስተ ንስሓ ሀለዉ ወተሣሃሎሙ በከመ ዕበየ ሣህልከ ወበከመ ብዝኀ ምሕረትከ ደምስስ አበሳሆሙ ከድኖሙ ወዕቀቦሙ እምኵሉ እኩይ ።

፻፲፮ ወቤዙ ነፍሳቲሆሙ በሰላም አኀዊ ረከ ዘቀዳሚ ምግባሮሙ ደምሮሙ ውስተ ቤተ ክርስቲያንከ ቅድስት በሞገሱ ወበምሕረቱ ለዋሕድ ወልድከ እግዚእነ ወአምላክነ ወመድኃኒነ ኢየሱስ ክርስቶስ ዘቦቱ ለከ ምስሌሁ ወምስለ ቅዱስ መንፈስ ስብሐት ወእኁዝ ይእዜኒ ወዘልፈኒ ወለዓለመ ዓለም አሜን ።

(በንባብ)

፻፲፯ ይ· ዲ· ተንሥኡ ለጸሎት ።

ይ· ሕ· እግዚኦ ተሣሃለነ ።

ይ· ካ· ሰላም ለኵልክሙ ።

ይ· ሕ· ምስለ መንፈስከ ።

፻፲፰ ይ· ካ· ሥጋ ቅዱስ ዘበአማን ዝ "አማሬ" ውእቱ ዘእግዚእነ ወአምላክነ ወመድኃኒነ ኢየሱስ ክርስቶስ ዘይትወሀብ ለሕይወት ወለመድኃ

አቤቱ ክርስቶስ ማረን ።

ይ· ሕ· ከማሁ ።

ይ· ካ· አቤቱ ክርስቶስ ማረን ።

፻፲፱ ይ· ዲ· በንስሓ ውስጥ ያላችሁ ራሳችሁን ዝቅ ዝቅ አድርጉ ።

፻፲፭ ከዚህ በኋላ ወደ ሕዝቡ ተመልሶ ።

ይ· ካ· አምላካችን እግዚአብሔር ሆይ በንስሓ ውስጥ ወዳሉት ወገኖች ተመልከት ። እንደ ይቅርታህም ብዛት ይቅር በላቸው ። እንደ ቸርነትህም ብዛት በደላቸውን አጥፋላቸው ከክፉ ነገርም ሁሉ ጠብቃቸው ሰውራቸውም ።

፻፲፮ የቀደመ ሥራቸውን ይቅር ብለህ በሰላም ነፍሳቸውን አድን ከቅድስት ቤተ ክርስቲያንህ አንድ አድርጋቸው ተቀዳሚ ተከታይ በሌለው ባንድ ልጅህ በጌታችንና በአምላካችን በመድኃኒታችንም በኢየሱስ ክርስቶስ በይቅርታውና በምሕረቱ ከቅድስት ቤተ ክርስቲያንህ ጨምራቸው ። በርሱ ያለ ክብር ጽንዕ ለአንተ ይገባል ከርሱ ጋራ ከመንፈስ ቅዱስም ጋራ ዛሬም ዘወትርም ለዘላለሙ አሜን ።

፻፲፯ ይ· ዲ· ለጸሎት ተነሡ ።

ይ· ሕ· አቤቱ ይቅር በለን ።

ይ· ካ· ሰላም ለሁላችሁ ይሁን ።

ይ· ሕ· ከመንፈስህ ጋራ ።

፻፲፰ ይ· ካ· በእውነት ክቡር የሚሆን የጌታችንና የአምላካችን የመድኃኒ ችታን የኢየሱስ ክርስቶስ ሥጋ ይህ "አማሬ" ነው። አምነው ከርሱ ለሚ

ኒት ወለሥርየተ ኃጢአት ለእለ ይነ
ሥኡ እምኔሁ በአሚን ።
ይ· ሕ· አሜን ።
፲፬ ይ· ካ· ደም ክቡር ዘበአማን ዝ
"እማሬ" ውእቱ ዘእግዚእነ ወአም
ላክነ ወመድኃኒነ ኢየሱስ ክርስ
ቶስ ዘይትወሀብ ለሕይወት ወለመ
ድኃኒት ወለሥርየተ ኃጢአት ለእለ
ይትሜጠዉ እምኔሁ በአሚን ።
ይ· ሕ· አሜን ።
፲ ይ· ካ· እስመ ዝንቱ "እማሬ"
ውእቱ ሥጋሁ ወደሙ ለአማኑኤል
አምላክነ ዘበአማን ።
ይ· ሕ· አሜን ።
፲፩ ይ· ካ· አአምን አአምን አአምን
ወእትአመን እስከ ደኃሪት እስትን
ፋስ ከመ ዝንቱ "እማሬ" ውእቱ
ሥጋሁ ወደሙ ለእግዚእነ ወአምላ
ክነ ወመድኃኒነ ኢየሱስ ክርስቶስ
ዘነሥአ እምእግዝእተ ኵልነ ቅድ
ስት ድንግል በ፪ኤ ማርያም ወረ
ሰዮ ፩ደ ምስለ መለኮቱ ዘእንበለ
ቱስሕት ወኢትድምርት ዘእንበለ
ፍልጠት ወኢውላጤ ወኮነ ሰማ
ዕተ በስምዕ ሠናይ በመዋዕለ ጲላ
ጦስ ጴንጤናዊ ወመጠዎ በእንቲ
አነ ወበእንተ ሕይወተ ኵልነ ።
ይ· ሕ· አሜን ።
፲፪ ይ· ካ· አአምን አአምን አአምን

ቀበሉ ሕይወትና መድኃኒት የኃጢ
አት ማስተሥረያም ሊሆን የሚሰጥ።
ይ· ሕ· አሜን ።
፲፫ ይ· ካ· በእውነት አምነው ከርሱ
ለሚቀበሉ ሕይወትና መድኃኒት
የኃጢአት ማስተሥረያም ሊሆን
የሚሰጥ የጌታችንና የአምላካችን
የኢየሱስ ክርስቶስ ክቡር ደም ይህ
"እማሬ" ነው ።
ይ· ሕ· አሜን ።
፲ ይ· ካ· በእውነት የአምላካችን
የአማኑኤል ሥጋውና ደሙ ይህ
"እማሬ" ነውና ።
ይ· ሕ· አሜን ።
፲፩ ይ· ካ· አምናለሁ አምናለሁ
አምናለሁ ። እስከ መጨረሻዬቱም
እስትንፋስ እታመናለሁ በሁለት
ወገን ድንግል ከምትሆን ከሁላችን
እመቤት ከቅድስት ማርያም የነ
ሣው የጌታችንና የአምላካችን የመ
ድኃኒታችንም የኢየሱስ ክርስቶስ
ሥጋው ደሙ ይህ "እማሬ" እንደ
ሆነ ያለመቀላቀልና ያለትድምርት
ያለመለወጥና ያለመለየት ከመለ
ኮቱ ጋራ አንድ ያደረገው በጳንጤ
ናዊ ጲላጦስም ዘመን ባማረ ምስክ
ርነት ምስክር የሆነ ስለ እኛና ስለ
ሁላችንም ሕይወት አሳልፎ የሰ
ጠው ።
ይ· ሕ· አሜን ።
፲፪ ይ· ካ· አምናለሁ አምናለሁ አምና

ወእትአመን ከመ ኢተፈልጠ መለ
ኮቱ እምትስብእቱ ኢአሐተ ሰዓተ
ወኢ ከመ ቅጽበተ ዓይን አላ
መጠዎ በእንቲአነ ለሕይወት ወለ
መድኃኒት ወለሥርየተ ኃጢአት
ለእለ ይትሜጠዉ እምኔሁ በአሚን
ይ· ሕ· አሜን ።

፲፱ ይ· ካ· አአምን አአምን አአምን
ወእትአመን ከመ ዝንቱ "እማሬ"
ውእቱ ሥጋሁ ወደሙ ለእግዚእነ
ወአምላክነ ወመድኃኒነ ኢየሱስ
ክርስቶስ ዝ ውእቱ ዘሎቱ ይደሉ
ክብር ወስብሐት ወስግደት ምስለ
አቡሁ ኄር ሰማያዊ ወመንፈስ
ቅዱስ ማሕየዊ ይእዜኒ ወዘልፈኒ
ወለዓለመ ዓለም አሜን ።

፲፳ ወእምዝ ይንሣእ ካህን በእዴሁ
ዓስበ ዲያቆን ዘቦቱ ትእምርተ
መስቀል ወይደዮ ውስተ ጽዋዕ
ወይጥማዕ ቦቱ ደመ ወይዕትብ
ሥጋ በትእምርተ መስቀል ቅድመ
ዲበ ክፍል ዐቢይ እንተ አፍአሁ
ወዳግመ እንተ ውስጡ ወሣልሰ
ዲበ ክፍል ንኡስ ወካዕበ ይዕትብ
በሥጋ ደመ እንዘ ይብል ቡሩክ
እግዚአብሔር እስከ ተፍጸሜቱ ።
ወያምጽእ ንፍቅ ዲያቆን ማየ ለካህ
ናት ወይትሐፀቡ እደዊሆሙ አም
ሳለ ቅዱሳን በነፍሶሙ ።

ለሁ ። መለኮቱ ከሰውነቱ አንዲት
ሰዓት እንኳን እንደ ዓይን ቅጽበ
ትስ ስንኳ እንዳልተለየም እታመና
ለሁ ስለኛ ስጠው እንጂ ለሕይወ
ትና ለመድኃኒት ለኃጢአትም ማስተ
ሥረያ ሊሆን አምነው ለሚቀበሉ
ሰዎች ስለኛ አሳልፎ ሰጠው እንጂ
ይ· ሕ· አሜን ።

፲፲ ይ· ካ· አምናለሁ አምናለሁ አምና
ለሁ የጌታችንና የአምላካችን የመ
ድኃኒታችን የኢየሱስ ክርስቶስ
ሥጋው ደሙ ይህ "እማሬ" እንደ
ሆነ እታመናለሁ ። ክብርና ምስጋና
ስግደትም ቸር ከሚሆን ከሰማያዊ
አባቱ ጋራ ማሕየዊ ከሚሆን ከመ
ንፈስ ቅዱስ ጋራ የሚገባው ይህ
ነው ። ዛሬም ዘወትርም ለዘላለሙ
አሜን ።

፲፳ ከዚህ በኋላ ካህኑ ትእምርተ
መስቀል ያለበትን ዓስበ ዲያቆን
በእጁ አንሥቶ ከጽዋው ይጨም
ረው በርሱ ደሙን ጠምቶ ሥጋ
ውን በትእምርተ መስቀል ይባርክ ።
አስቀድሞ በአፍአው ያለውን ታላ
ቁን ክፍል ሁለተኛም የውስጡን
ክፍል ሦስተኛም ታናሹን ክፍል ።
ዳግመኛም እስከ መጨረሻው ቡሩክ
እግዚአብሔር እያለ በሥጋው
ደሙን ይባርክ ። ንፍቅ ዲያቆን
ለካህናቱ ውኃ ያቅርብ ። በነፍሳቸው
ቅዱሳን ለመሆናቸውም አምሳል
እጃቸውን ይታጠቡ ።

የ፲ ወእምዝ ይበል ዘንተ ጸሎተ ። እግዚአብሔር አምላኪየ ናሁ ሥጋ ወልድከ መሥዋዕት ዘያሠምረከ ወበዝንቱ አናኃሲ ሊተ ኵሎ ኃጢአትየ እስመ በእንቲአየ ሞተ ወልድከ ዋሕድ ።

የ፲፩ ወናሁ ደመ መሢሕከ ንጹሕ ዘተክዕወ በእንቲአየ በቀራንዮ ይኬልሕ ሀየንቴየ ዝንቱ ደም ነባቢ ይኩን ሠራዬ ኃጢአትየ ለገብርከ ።

የ፲፪ ወተወከፍ ስእለትየ በእንቲአሁ እስመ በእንቲአየ ኩናተ ወቅንዋተ ተወክፈ ፍቁርከ ወሐመ ከመ ያሥምርከ ወእምድኅረ ድኅንኩ ገብአ ሰይጣን ውስተ ልብየ ወነደፈኒ በአሕፃሁ ሀበኒ እግዚኦ ምሕረተከ እስመ መስተዋቅስ ጽኑዕ ውእቱ ።

የ፲፫ ወበስንቀ ኃጢአት ቀተለኒ ተበቀል ሊተ እምደፋሪ ዘኢይጸግብ አስሕቶትየ እምሕይወትየ ።

የ፲፬ አንተ እግዚኦ ንጉሥየ ወአምላኪየ ወመድኃንየ አጽምም ሊተ ቍስለ ነፍስየ ወሥጋየ ለገብርከ ።

የ፲፭ ወእምቅድመ ተመጥዎ ቍርባን ይበሉ ኵሎሙ እለ ይነሥኡ እም ሥጢር ቅዱስ ።

ኦ እግዚእየ ኢየሱስ ክርስቶስ አኮ ዘይደልወኒ ትባእ ታሕተ ጠፈረ

የ፲፮ ከዚህም በኋላ ይህን ጸሎት ይበል ። አምላኬ እግዚአብሔር ሆይ ደስ የሚያሰኝህ መሥዋዕት የልጅህ ሥጋ እነሆ ። በዚህም ኃጢአቴን ሁሉ አቃልልኝ ስለ እኔ አንድ ልጅህ ሙቷልና ።

የ፲፯ ስለ እኔ በቀራንዮ የፈሰሰ ንጹሕ የሚሆን የመሢህም ደም እነሆ ስለ እኔ ይጮኻል ። ይህ የሚናገር ደም የኔን የባሪያህን ኃጢአት የሚያስተሠርይ ይሁን ።

የ፲፰ ስለ እነርሱም ልመናዬን ተቀበል ። ወዳጅህ ስለ እኔ ጦርንና ቅንዋትን ተቀብሏልና ደስ ያሰኝህም ዘንድ ታመመ ። ከዳንሁም በኋላ ሰይጣን ወደ ልቡናዬ ተመልሶ በፍላፃቹ ወጋኝ አቤቱ ምሕረትህን ስጠኝ ጽኑ ከሳሽ ነውና ።

የ፲፱ ኃጢአትንም ምክንያት (ሥንቅ) አድርጎ ገደለኝ እኔን ከሕይወቴ ማሳትን በቃኝ ከማይል ደፋር አድነኝ ።

የ፲፱ አቤቱ ንጉሤና አምላኬ መድኃኒቴም የምትሆን አንተ የእኔን የባርያህን የነፍሴንና የሥጋዬን ቍስል አድርቅልኝ ።

የ፲፩ ቍርባኑን ከመቀበል አስቀድሞ ከቅዱስ ምሥጢር የሚቀበሉ ሁሉ እንዲህ ይበሉ ።

አቤቱ ጌታዬ ኢየሱስ ክርስቶስ ሆይ ርኵስት ከሆነች ከቤቴ ጠፈር

ቤትየ ርኵስት እስመ አነ አስተቄ ጣዕኩከ ወገበርኩ እኩየ በቅድ ሜከ ወአርኰሰኩ ነፍስየ ወሥጋየ ዘፈጠርከ በአርአያከ ወበአምሳሊከ በዐሊወ ትእዛዝከ ወአልብየ ምግ ባረ ሠናይ ወኢምንትኒ ።

፲፯ ወባሕቱ በእንተ ተኬንዎትከ ወበ እንተ ትስብእትከ በእንተ መድኃኒ ትየ ወበእንተ መስቀልከ ክቡር ወበ እንተ ሞትከ ማሕየዊት ወበእንተ ትንሣኤከ በሣልስት ዕለት እስእለከ ወአስተበቍዐከ ኦ እግዚእየ ከመ ታንጽሐኒ እምኵሉ አበሳ ወመርገም ወእምኵሉ ኃጢአት ወርኵስ ።

፲፰ ወሶበ እትሜጠዎ ለምሥጢረ ቅድሳቲከ ኢይኩነኒ ለቅስት ወኢ ለኵነኔ አላ መሐረኒ ወተሣሃለኒ ወሀበኒ ቦቱ ሥርየተ ኃጢአትየ ወሕይወተ ነፍስየ ኦ ሕይወተ ዓለም በስእለታ ለእግዝእትነ ቅድስት ድንግል በ፪ኤ ማርያም ወላዲትከ ወዮሐንስ መጥምቅ ወበጸሎተ ኵሎሙ ቅዱሳን መላእክት ወኵ ሎሙ ሰማዕት ወጻድቃን መስተጋ ድላን ለሠናይ እስከ ለዓለመ ዓለም አሜን ።

፲፱ ይ. ካ. እንዘ ይትሜጠ ለባሕቲቱ ። ኦ እግዚእየ ኢየሱስ ክርስቶስ ኢይኩን ዝንቱ ምሥጢርከ አበሳ በታች ትገባ ዘንድ የሚገባኝ አይደ ለም። እኔ አሳዝኜሃለሁና በፊትህም ክፉ ሥራ ሠርቻለሁና በአርአያህና በአምሳልህ የፈጠርኸው ሥጋዬንና ነፍሴን ትእዛዝህን በማፍረስ አሳድፌአለሁና ሥራም ምንም ምን የለኝምና ።

፲፰ ነገር ግን ስለ መፍጠርህና እኔን ለማዳን ስው ስለ መሆንህ ስለ ክቡር መስቀልህም ማሕየዊት ስለ ምትሆን ስለ ሞትህ በሦስተኛው ቀን ስለ መነሣትህም ጌታዬ ሆይ ከበደልና ከመርገም ሁሉ ከኃጢአትና ከርኵሰ ትም ሁሉ ታነጻኝ ዘንድ እለምንሃ ለሁ እማልድሃለሁም ።

፲፱ የቅድስናህንም ምሥጢር በተቀበል ሁት ጊዜ ለወቀሳ ለመፈራረጃ አይሁንብኝ ማረኝ ይቅርም በለኝ እንጂ። የዓለም ሕይወት ሆይ በርሱ የኃጢአቴን ሥርየት የነፍሴንም ሕይወት ስጠኝ እንጂ ። በሁለት ወገን ድንግል በምትሆን በወለደ ችህ በእመቤታችን በቅድስት ማር ያም በመጥምቁ በዮሐንስም አማላ ጅነት ክቡራን በሚሆኑ በመላእክ ትም በሰማዕታትና ለበጎ ነገር በሚ ጋደሉ በጻድቃንም ሁሉ ጸሎት እስከ ዘላለሙ ድረስ አሜን ።

፲፱ ይ. ካ. ሲቀበልም ለብቻው ። ጌታዬ ኢየሱስ ክርስቶስ ሆይ ይህ ምሥጢርህ በእኔ በደል አይሁንብኝ

ላዕሌየ አላ ይኩን ለአንጽሖ ነፍስየ ወሥጋየ ።

ዘ፲፲፬ ወእምዝ ይትመጠ ቅድመ ቍርባነ ለሊሁ ወካዕበ ይመጡ ለንፍቅ ካህን ወንፍቅሂ የሀቦ ደመ ለካህን ወእምዝ ይንሣእ ለሊሁ በእዴሁ ደመ ንፍቅ ካህን ወእምዝ ይመጡ ለካህናት ውእቱ ካህን ሥጋ ወንፍቅሂ ደመ ።

ዘ፲፲፭ ይ· ካ· እንዘ ይሜጡ በቅዳሴ እግዚእ ። ሥጋሁ ለእግዚእነ ኢየሱስ ክርስቶስ ለቀድሶ ሥጋ ወነፍስ ወመንፈስ ።

ወበቅዳሴ ሐዋርያት ።

ኀብስተ ሕይወት ዘወረደ እምሰማ ያት ቅዱስ ሥጋሁ ለክርስቶስ ።

ወበቅዳሴ ሊቃውንት ።

ሥጋሁ ለአማኑኤል አምላክነ ዘበአ ማን ዘነሥአ እምእግዝእተ ኵልነ ማርያም ።

ዘይቀርብሂ ይበል "አሜን" ።

ዘ፲፲፮ ቅድመ ይቅረቡ ሊቃነ ጳጳሳት ጳጳሳት ወኤጲስ ቆጶሳት ወእምድ ኀሬሆሙ ቀሳውስት ወዲያቆናት ወካዕበ ኵሎሙ በበመዓርጊሆሙ ወእምድኅረ እደው ይትመጠዋ አንስት ሕፃናትሰ እለ ይጠመቁ ይትመጠዉ እምቅድመ ሕዝብ ። ሥጋዬንና ነፍሴን ለማንጻት ይሁን ልኝ እንጂ ።

ዘ፲፲፯ ከዚህም በኋላ አስቀድሞ ቍርባኑን ራሱ ይቀበል ዳግመኛም ለንፍቁ ካህን ያቀብል ንፍቁም ደሙን ለካህኑ ያቀብለው ። ከዚህም በኋላ ንፍቁ ካህን ደሙን እርሱ በእጁ ይቀበል ከዚህ በኋላ ያው (ሠራ ዒው) ካህን ሥጋውን ለካህናቱ ያቀብል ንፍቁም ደሙን ።

ዘ፲፲፰ ይ· ካ· ሲያቀብል በጌታችን ቅዳሴ ሥጋንና ነፍስን ደመ ነፍስንም ለማክበር የሚሆን የጌታችን የኢየ ሱስ ክርስቶስ ሥጋ ይህ ነው ።

በሐዋርያትም ቅዳሴ ።

ከሰማይ የወረደ የሕይወት ኀብስት የሚሆን የክርስቶስ ክቡር ሥጋ ።

በሊቃውንት ቅዳሴ ።

ከሁላችን እመቤት ከማርያም የነሣው እውነተኛ የሚሆን የአምላካችን የአማኑኤል ሥጋ ።

የሚቀበለውም አሜን ይበል ።

ዘ፲፲፱ አስቀድሞ ሊቃነ ጳጳሳትና ጳጳሳት ኤጲስቆጶሳት ከነርሱም በኋላ ቀሳውስትና ዲያቆናት ይቍረቡ ። ዳግመኛም ሁሉ በየማዕርጋቸው ይቍረቡ ። ከወንዶችም በኋላ ሴቶች ይቀበሉ የሚጠመቁ ሕፃናት ግን ከሕዝቡ አስቀድሞ ይቀበሉ ።

፲፲ወ ወእምድኅረ ተመጥዎ ቍርባን
እንዘ ሀሎ በአፉሁ ይብል ኵሉ
ለለፍኖ ፍኖ ።
ቅዱስ ቅዱስ ቅዱስ ሥሉስ ዘኢ.ይ
ትነገር ሀበኒ ከመ እንሣእ ለሕይ
ወት ዘንተ ሥጋ ወደመ ዘእንበለ
፲ኀ ኵነኔ ሀበኒ እግበር ፍሬ ዘ.ይሠም
ረከ ከመ አስተርአ. በስብሐቲከ
፲ኁ ወእሕየው ለከ እንዘ እገብር ዘዚአከ
ፈ.ቃደ ።
፲፲ኂ በተአምኖ እጼውዕከ አብ ወእጼ
ውዕ መንግሥተከ ይትቀደስ እግ
ዚአ ስምከ በላዕሌነ እስመ ኃ.ያል
፲ኃ አንተ እኩት ወስቡሕ ወለከ ስብ
ሐት ለዓለመ ዓለም ። ኢትርግዕ
፲፲ፀ ወእምዝ ይብላዕ ዘተመጠወ ወጊዜ
ተመጥዎቱ ይደሉ ከመ ያንብር
እደሁ ዲበ አፉሁ ወይሔኑ
በለኖሳስ እስከ ያጸሪ አፉሁ
በፍርሃት ወበረዓድ ።
ወእምዝ ይበል ።
ምላእ አፉየ ስብሐተ ወልብየ ኃሤተ
ወነፍስየ ትፍሥሕተ ለዘተመጠኩ
እምዝንቱ ምሥጢር አምላካዊ ዘኮነ
ሰብአ በእንተ መድኃኒተ ሰብእ ።

፲፲ኀ ቍርባን ከተቀበለ በኋላ በአፉ
ሳለ ሁሉም እያንዳንዱ እንዲህ
ይበል ።
የማይነገር ቅዱስ ቅዱስ ቅዱስ
ሦስት የምትሆን ይህን ሥጋና ደም
ሕይወት ሊሆነኝ ሳይፈረድብኝ
እቀበል ዘንድ ስጠኝ ። በጌትነትህ
እንድገለጽ ደስ የሚያሰኝህን ፍሬ
እሠራ ዘንድ ስጠኝ የአንተንም
ፈቃድ እየሠራሁ እኖርልህ ዘንድ
ስጠኝ ።
፲፲ኂ በማመን አብት ብዬ እጠራሃለሁ
መንግሥትህንም እጠራለሁ ። አቤቱ
ስምህ በኛ ላይ ይመስገን ምስጉን
ክቡር የምትሆን ኃያል አንተ ነህና
ለአንተ ክብር ይገባሃል ለዘላለሙ ።
፲፲ፀ ከዚህ በኋላ የተቀበለውን ይብላ
በሚቀበልበትም ጊዜ እጁን ከአፉ
ላይ አኑሮ ቀስ ቀስ እያለ ያላም
ጠው በመፍራትና በመንቀጥቀጥ
ሁኖ አፉን እስኪያጸራ ድረስ ።
ከዚህም በኋላ እንዲህ ይበል ።
ሰውን ለማዳን ሰው ከሆነ ከአምላ
ካዊ ምሥጢር በተቀበልሁ በእኔ
በአንደበቴ ምስጋናህን በልቡናዬ
ሐሤትን በሰውነቴም ደስታን ምላ ።

፲፯ ወይበል ንፍቅ ቀሲስ እንዘ ይሜጡ ደመ ዝንቱ ጽዋዐ ሕይወት ዘወረደ እም ሰማያት ክቡር ደሙ ለክርስቶስ ።

ወዘይትሜጠ ይበል አሜን ወአሜን

፲፰ ጸሎተ ዘባስልዮስ ወትእዛዝ ዘሠገርነ ወእንዘ ሀሎ ደም በአፉሁ ይበል በሕሊናሁ ።

ኦ እግዚእየ ወአምላኪየ ኢየሱስ ክርስቶስ ናሁ ተመጠኑ ሥጋከ ንጹሐ ወደመከ ክቡረ ይኩነኒ ለሥርየተ ኃጣውእየ ወለኀድገተ አበሳየ ።

፲፱ ኦ ወልድ ዋሕድ ወመፍቀሬ ሰብእ ምላእ አፉየ ስብሐቲከ ከመ እሰብሕ አኰቴተከ እስመ አንተ ቀዳሚ ዘተሰባእከ ወተሰባሕከ ቦቱ ከመ ታድኀነኒ እስከ ለዓለመ ዓለም ወአድኃንከኒ በእንተ ስምከ ቅዱስ ለዓለመ ዓለም ።

፲፳ ስብሐት ለከ ኦ እግዚእየ ወአምላኪየ ኢየሱስ ክርስቶስ ዘወሀብከኒ ዕሩየ በእደ ዚአሁ ለገብርከ እሴብሖከ ወእስእለከ ከመ እኩን ውስተ መርዔትከ ወከመ ትኰልቄኒ ምስለ አባግዒከ ወተወከፈኒ ።

፲፳፩ ይእዜኒ ኢትዝክር ሊተ አበሳየ አአኩቶ ለጸጋ ዚአከ ዘተውህበ

፲፯ ንፍቅ ቄስም ደሙን ሲያቀብል ይበል ።

ይህ የሕይወት ጽዋ ከሰማይ የወረደ የክርስቶስ ክቡር ደሙ ነው ።

የሚቀበለውም ይበል አሜን ወአሜን ።

፲፰ የባስልዮስ ጸሎት ያገራችንም ትእዛዝ ነው ። ደሙ በአፉ ሳለ በሕሊናው ይበል ።

ጌታዬ አምላኬም ኢየሱስ ክርስቶስ ሆይ ንጹሕ ሥጋህንና ክቡር ደምህን እነሆ ተቀበልሁ ለኃጢአቴ ማሥተሥረያ ይሁኑኝ ስለ በደሉም ሁሉ ።

፲፱ ሰውን የምትወድ ወልድ ዋሕድ ሆይ ምስጋናህን በአንደበቴ ምላ ምስጋናህን አመሰግን ዘንድ ቀድሞ አንተ ሰው የሆንህ በርሱም የተገለጽህ እስከ ዘላለሙ ታድነኝ ዘንድ ነውና ስለ ቅዱስ ስምህም ለዘላለሙ አዳንኸኝ ።

፲፳ ጌታዬ አምላኬ ኢየሱስ ክርስቶስ ሆይ በአገልጋይህ እጅ ሥጋህንና ደምህን አንድ አድርገህ ለሰጠኸኝ ለአንተ ምስጋና ይገባል ። አመሰግ ንሃለሁ እለምንሀማለሁ ከምእመናን ጋራ አንድ እሆን ዘንድ ከበጎችህም ትቆጥረኝ ዘንድ ተቀበለኝ።

፲፳፩ አሁንም ኃጢአቴን አትቊጠር ብኝ ለእኔ የተሰጠኝን ጸጋህንና

ሊተ ወለረድኤትከ እንተ ኮነት ምስሌየ ።

፲፰፲፭ ይበል ዲያቆን እንዘ ይትሜጠ ጽዋዐ ። ጽዋዐ ሕይወት እትሜጠ ወስመ እግዚአብሔር እጼውዕ ። ወእምዝ ይበል ።

ጸልዩ በእንቲአነ ወበእንተ ኵሎሙ ክርስቲያን እለ ይቤሉነ ግበሩ ተዝካሮሙ በሰላም ወበፍቅረ ኢየሱስ ክርስቶስ ሰብሑ ወዘምሩ ።

፲፰፲፮ ወእምዝ ይዘምሩ ካህናት በስብሐተ መዝሙር ዘ፲ወ፯ ወኢያጽርዑ አላ በበ፩ አው በበ፪ ይዘምሩ ።

፲፰፲፯ ይ· ካ· እንዘ ይወፅእ እለ ጸዋዕከ እግዚኦ ወእለ ቀደስከ ክፍል በጽዋዔከ ወአጽንዕ በኃይልከ ወዕቀብ በፍቅርከ ወደምር ውስተ ዘለዓለም መንግሥትከ በክርስቶስ ዘቦቱ ለከ ምስሌሁ ወምስለ ቅዱስ መንፈስ ስብሐት ወአኀዝ ይእዜኒ ወዘልፈኒ ወለዓለመ ዓለም አሜን።

፲፰፲፰ ወይዕትብ እንዘ ይወፅእ ዲበ ፃሕል ፩ደ ጊዜ ። ወእምዝ ይመጡ ለሕዝብ ውእቱ ካህን ሥጋ ወዲያቆን ደመ ወእንዘ ይሜጡ ይበል ከመ ቀዳሚ ። ወሕዝብኒ እንዘ ይትሜጠዉ ይበሉ አሜን ፩ደ ጊዜ ዲበ ሥጋ ወ፪ተ ጊዜ ዲበ ደም ።

በእኔ ያለች ረድኤትህን አመሰግ ናለሁ ።

፲፰፲፱ ዲያቆን ጽዋውን ሲቀበል እንዲህ ይበል ። የሕይወት ጽዋን እቀበላ ለሁ የእግዚአብሔርንም ስም እጠ ራለሁ ።

ከዚህ በኋላ እንዲህ ይበል ።

ስለ እኛና መታሰቢያቸውን አድርጉ ስላሉን ስለ ክርስቲያን ሁሉ ጸልዩ በሰላም በኢየሱስ ክርስቶስም ፍቅር አመስግኑ ዘምሩም ።

፲፰፲፱ ከዚህ በኋላ ካህናት በ፲ፍኛው መዝሙር ምስጋና ይዘምሩ ። አንዳ ንድ ወይም ሁለት ሁለት እየሆኑ ይዘምሩ እንጂ አያስታጉሉ ።

፲፰፲፯ ይ· ካ· ሲወጣ አቤቱ የጠራሃቸውን ያከበርሃቸውንም በመጥራትህ አድ ላቸው በኃይልህም አጽና ። በፍቅ ርህ ጠብቅ የዘላለም በሚሆን መን ግሥትህም በክርስቶስ አንድ አድ ርግ ። በርሱ ያለ ክብር ጽንዕ ለአንተ ይገባል ከእርሱ ጋራ ከመንፈስ ቅዱስም ጋራ ዛሬም ዘወትርም ለዘላለሙ አሜን ።

፲፰፲፰ ሲወጣ አንድ ጊዜ ከፃሕሉ ላይ ይባርክ ። ከዚህም በኋላ ካህኑ ለሕዝቡ ሥጋውን ዲያቆኑም ደሙን ያቀብል ። ሲያቀብልም እንደ ቀደመው ይበል ሕዝቡም ሲቀበሉ በሥጋው ላይ አንድ ጊዜ አሜን በደሙ ላይ ሁለት ጊዜ አሜን አሜን ይበሉ ።

የሐዋ ወእምድኅረ ተመጠዉ ሕዝብ ።
ይ. ካ. እግዚአብሔር ዘለዓለም ብርሃነ ሕይወት ዘወሀብከነ እግዚኦ ለአግብርቲከ ጽንዐተ ወዕቅበተ በዘሀሎ ዕለታት ወለያልይ እንዘ ተዐቅብ በሰላም ። ባርከ በዘይእዜ መዋዕል ወበዘይመጽእ እምድኅር በእግዚእነ ኢየሱስ ክርስቶስ ። ዘቦቱ ለከ ምስሌሁ ወምስለ ቅዱስ መንፈስ ስብሐት ወእኁዝ ይእዜኒ ወዘልፈኒ ወለዓለመ ዓለም አሜን።

የሐ ወእምዝ ይ. ዲ. ኀአኵቶ ለእግዚአ ብሔር ቅድሳቶ ነሢአነ ከመ ለሕይ ወተ ነፍስ ይኩነነ ፈውሰ ዘተመጠነ ንስእል ወንትመኃፀን እንዘ ንሴብሖ ለእግዚአብሔር አምላከነ ።

የሐ ይ. ካ. ስብሐተ እግዚአብሔር ይነግር አፉየ ወኵሉ ዘሥጋ ይባርክ ለስሙ ቅዱስ ለዓለም ወለዓለመ ዓለም ።
ይ. ሕ. አቡነ ዘበሰማያት ኢታብ አነ እግዚኦ ውስተ መንሱት ።

የሐ ይ.ዲ. ተመጠነ እምሥጋሁ ቅዱስ ወእምደሙ ክቡር ለክርስቶስ ።

የሐ ሕዝቡም ከተቀበሉ በኋላ ።
ይ. ካ. ለዘላለሙ የሕይወት ብርሃን የምትሆን እግዚአብሔር አቤቱ ባለው መዓልትና ሌሊት ለኛ ለባሮችህ በሰላም እየጠበቅህ መጠበቅን ጽናትንም የሰጠኸን በዛሬው ዕለት ኋላም በሚመጣው ዕለት በጌታችን በኢየሱስ ክርስቶስ ባርከ ። በርሱ ያለ ክብር ጽንዕ ለአንተ ይገባል ከእርሱ ጋራ ከመንፈስ ቅዱስም ጋራ ዛሬም ዘወትርም ለዘላለሙ አሜን ።

የሐ ከዚህ በኋላ ይ. ዲ. ሥጋውን ደሙን ተቀብለን እግዚአብሔርን እናመ ሰግነዋለን ለነፍሳችን አነዋወር መድኃኒት ይሆን ዘንድ የተቀበለን እኛ አምላካችንን እግዚአብሔርን እያመሰገን እንለምናለን አደራም እንላለን ።

የሐ ይ. ካ. አንደበቴ የእግዚአብሔርን ምስጋና ይናገራል። የሥጋ ፍጥረ ትም ሁሉ ቅዱስ የሚሆን ስሙን ያመሰግናል ለዘላለሙ ።
ይ. ሕ. በሰማይ ያለህ አባታችን ሆይ አቤቱ ወደ ፈተና አታግባን ።

የሐ ይ. ዲ. ከክርስቶስ ከቅዱስ ሥጋ ውና ከክቡር ደሙም ተቀበልን ።

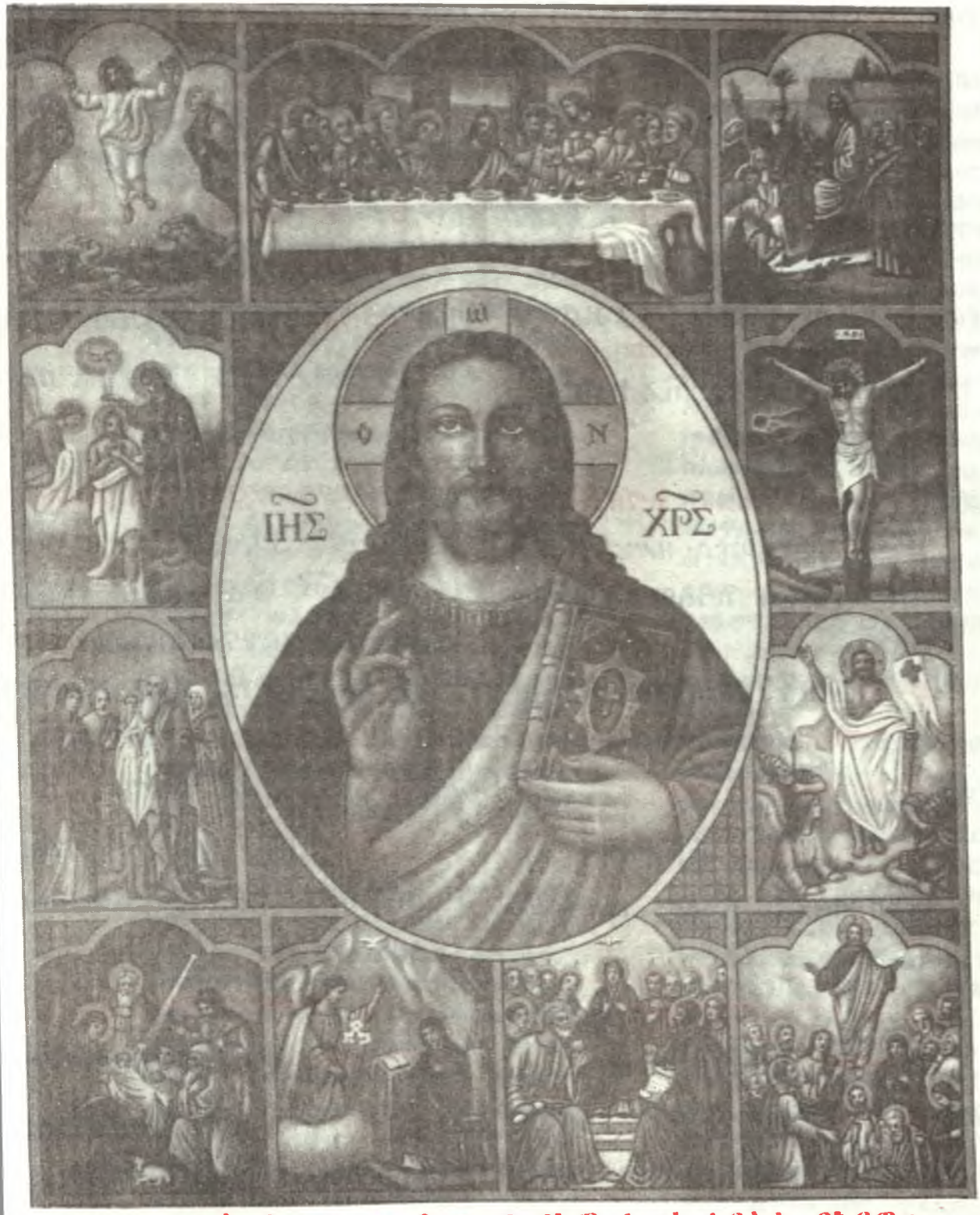

በይእቲ ሌሊት እንተ ባቲ እመ ያገብእዎ ነሥአ ኅብስተ በእደዊሁ ቅዱሳት ወብፁዓት እለ እንበለ ርስሐት ወመጠወ ለአርዳኢሁ ነጊሮ አንዘ ይብል ። ንሥኡ ብልዑ ዝ ኅብስት ሥጋየ ውእቱ ለዘበእንቲ አክሙ ይትፈተት ለኅድገተ ኃጢአት።

፲ወ፲ ይ· ካ· ስብሐተ እግዚአብሔር ይነግር አፉየ ወኵሉ ዘሥጋ ይባርክ ለስሙ ቅዱስ ለዓለም ወለዓለመ ዓለም ።

ይ· ሕ· አቡነ ዘበሰማያት ኢታብአነ እግዚኦ ውስተ መንሱት ።

፲ወ፲፩ ይ· ዲ· ወናእኵቶ ይደልወነ ከመ ንሳተፍ ምሥጢረ ክብርት ወቅድስት ።

፲ወ፲፪ ይ· ካ· ስብሐተ እግዚአብሔር ይነግር አፉየ ወኵሉ ዘሥጋ ይባርክ ለስሙ ቅዱስ ለዓለም ወለዓለመ ዓለም ።

ይ· ሕ· አቡነ ዘበሰማያት ኢታብአነ እግዚኦ ውስተ መንሱት ።

፲ወ፲፫ ይ· ካ· ለእመ ኮነ ዕዝል ። አሌዕለከ ንጉሥየ ወአምላኪየ ወእባርከ ለስምከ ለዓለም ወለዓለመ ዓለም ።

ይ· ሕ· አቡነ ዘበሰማያት ኢታብአነ እግዚኦ ውስተ መንሱት ።

፲ወ፲፬ ይ· ካ· ኵሎ አሚረ እባርከከ ወእሴብሖ ለስምከ ለዓለም ወለዓለመ ዓለም ።

ይ· ሕ· አቡነ ዘበሰማያት ኢታብአነ እግዚኦ ውስተ መንሱት ።

፲ወ፲፭ ይ· ካ· አንደበቱ የእግዚአብሔርን ምስጋና ይናገራል ። የሥጋ ፍጥረትም ሁሉ ቅዱስ የሚሆን ስሙን ያመሰግናል ለዘላለሙ ።

ይ· ሕ· በሰማይ ያለህ አባታችን ሆይ አቤቱ ወደ ፈተና አታግባን ።

፲ወ፲፮ ይ· ዲ· ክብርት ቅድስት የምት ሆን ምሥጢርን እንቀበል ዘንድ ልናመሰግነው ይገባናል ።

፲ወ፲፯ ይ· ካ· አንደበቱ የእግዚአብሔርን ምስጋና ይናገራል ። የሥጋ ፍጥረትም ሁሉ ቅዱስ የሚሆን ስሙን ያመሰግናል ለዘላለሙ ።

ይ· ሕ· በሰማይ ያለህ አባታችን ሆይ አቤቱ ወደ ፈተና አታግባን ።

፲ወ፲፰ ይ· ካ· ዕዝል ቢሆን ገዢዬና አምላኬ ከፍ ከፍ አደርግሃለሁ ለስምህም ምስጋናን አቀርባለሁ ለዘላለሙ ።

ይ· ሕ· በሰማይ ያለህ አባታችን ሆይ አቤቱ ወደ ፈተና አታግባን ።

፲ወ፲፱ ይ· ካ· ቀኑን ሁሉ አመሰግንሃለሁ ለስምህም ምስጋናን አቀርባለሁ ለዘላለሙ ።

ይ· ሕ· በሰማይ ያለህ አባታችን ሆይ አቤቱ ወደ ፈተና አታግባን ።

፲ወ፯ ይ. ካ. ስብሐት እግዚአብሔር ይትፈጸም አፉየ ወከሉ ዘሥጋ ይባርክ ለስሙ ቅዱስ ለዓለም ወለዓመ ዓለም ።

ይ. ሕ. አቡነ ዘበሰማያት ኢታብ ኦነ እግዚእ ውስተ መንሱት ። አኮ በከሉ ዕዝል ዘይትበሀል አላ በበዓላተ እግዚእነ ወበበዓላተ እግዝእትነ ወበእሁድ ሰንበት ።

፲ወ፰ ኀዳፈ ነፍስ ።

ይ. ካ. ወካዕበ ናስተብቍዕ ዘከሉ ይእኀዝ እግዚአብሔር አብ ለእግዚእ ወመድኀኒነ ኢየሱስ ክርስቶስ ።

፲ወ፱ ነአኵተከ እስመ ከፈልከነ ንንሣእ ዘእምቅዱስ ምሥጢር ኢይኩን ለርስሐት ወኢ ለኵነኔ አላ ለሕድሶ ነፍስ ወሥጋ ወመንፈስ ። በፈዴ ወልድከ ዘቦቱ ለከ ምስሌሁ ወምስለ ቅዱስ መንፈስ ስብሐት ወእኀዝ ይእዜኒ ወዘልፈኒ ወለዓለመ ዓለም አሜን ።

፲ወ፲ ትእዛዝ ዘባስልዮስ ።

ወለእመ ተርፈ ሥጋ ወደም ይመ ጥዎሙ ካህን ለካህናት ወለዲያቆ ናት እምቅድመ አቍርቦ ማይ ለለፈዴ ፀተ ጊዜ ከመ ይኩን ሥሉሰ ምስለ እንተ ነሥኡ ቀዲሙ ። ወለ

፲ወ፲ ይ. ካ. አንደበቴ የእግዚአብሔርን ምስጋና ይናገራል ። የሥጋ ፍጥረትም ሁሉ ቅዱስ የሚሆን ስሙን ያመሰግናል ለዘላለሙ ።

ይ. ሕ. በሰማይ ያለህ አባታችን ሆይ አቤቱ ወደ ፈተና አታግባን ። በዕዝል ሁሉ የሚባል አይደለም በጌታችን በዓላት በእመቤታችንም በዓላት እሑድ እሑድ ነው እንጂ ።

፲ወ፱ ኀዳፈ ነፍስ ።

ይ. ካ. ዳግመኛም ሁሉን የሚይዝ የጌታችንን የመድኀኒታችንን የኢየሱስ ክርስቶስን አባት እግዚአብሔርን እንማልዳለን ።

፲ወ፳ ከቅዱስ ምሥጢር እንቀበል ዘንድ አድለኸናልና እናመሰግንሃለን ለኃጢአት ወይም ለፍርድ አይሁን ነፍስንና ሥጋን ደመ ነፍስን ለማደስ ይሁን እንጂ ። በአንድ በልጅህ በርሱ ያለ ክብር ጽንዕ ላንተ ይገባል ። ከርሱ ጋራ ከመንፈስ ቅዱስም ጋራ ዛሬም ዘወትርም ለዘላለሙ አሜን ።

፲ወ፲ የባስልዮስ ትእዛዝ ።

ሥጋና ደም ቢተርፍ ካህኑ ማየ መቍረሱን ከመጠጣቱ አስቀድሞ ለካህናቱና ለዲያቆናቱ ለያንዳንዳቸው ሁለት ሁለት ጊዜ ይስጣቸው ቀድሞ ከተቀበሉት ጋራ ሦስት

እመ በዝኀ ይንሥኡ ፫ተ ፫ተ ጊዜ ወእምደምኒ ከማሁ ክመ እስመ ኢይ ትዌለጥ ኀበ ከዊነ ኀብስት ወወይን ።

፲ወ፫ ይ· ካ· ዝማሬ ። ወእምዝ ይበል በግዝእ በ፪ ሃሌ ሉያ ሃሌ ሉያ ። ወበእዝል ሃሌ ሃሌ ሉያ አቡነ ዘበ ሰማያት ይትቀደስ ስምከ ፡ሥረይ ለነ ኵሎ አበሳነ ኢታብአነ ውስተ ፡ መንሱት እግዚኦ አድኅነነ እምዕለት ፪ ፪ እኪት ወባልሐነ እምኵሉ መን ሱት ።

፲ወ፫ ወእምድኅረ ተፈጸመ አስተናጽሐ። ይ ·ካ· መልአት እግዚኦ ምሥጢ ርከ ቅድስት እንተ ኢትማስን ዘወ ሀብከነ ለነ ኃይለ ወመድኃኒተ ተዝ ካረ ሞትከ ዘሀልው ምስሌከ ።

፲ወ፬ ወርኢነ ምሥጢረ ትንሣኤከ ቅድስት ወአውርስነ ሕይወተ ወዕቀበነ ቦቱ በዛቲ ሰዓት ወበኵሉ ጊዜ እስመ አንተ ንጉሥ ክቡር ላዕለ ኵሉ እግዚእነ ወአምላክነ ወመድኃኒነ ኢየሱስ ክርስቶስ ለከ ናዐርግ አኰቴተ ዕበየ ወክብረ ምስለ አቡከ ኄር ሰማያዊ ወምስለ መንፈስከ ቅዱስ ማሕየዊ ለዓለመ ዓለም አሜን ።

፲ወ፭ ጸሎት እምድኅረ ማየ መቍረር ኀቡረ ይበሉ ዘኵሎሙ ውእቱ ። ይሆን ዘንድ የተረፈውም ብዙ ቢሆን ሦስት ሦስት ጊዜ ይቀበሉ ። ከደሙም እንደዚሁ ኀብስትና ወይን ወደመሆን አይለወጥምና ።

፲ወ፮ ይ· ካ· ዝማሬውን ። ከዚህም በኋላ ይህን ይበል። በግዕዝ በ፪ ሃሌ ሉያ ሃሌ ሉያ በዕዝል ደግሞ ሃሌ ሃሌ ሉያ በሰማይ ያለህ አባታችን ሆይ ስምህ ይቀደስ ፡ኃጢአታችንን ሁሉ አስተሥርይ ልን አቤቱ ወደ ፈተና አታግባን ከክፉ ቀን አድነን ከፈተናም ሁሉ አድነን።

፲ወ፯ አስተናጽሐ ከፈጸመ በኋላ ። ይ· ካ· አቤቱ የማታልፍ ቅድስት ምሥጢርህ ለሁሉ ተሰጠች ። ካንተ ጋራ ያለ የሞትህን መታሰቢያ ኃይልንና መድኃኒትን ለኛ የሰጠኸን ።

፲ወ፰ ክብርት የምትሆን የትንሣኤህንም ምሥጢር አየን ሕይወትንም አውር ሰን ። በዚህች ሰዓት በየጊዜውም ሁሉ በርሱ ጠብቀን ። ጌታችንና አምላካችን መድኃኒታችንም ኢየ ሱስ ክርስቶስ ሆይ በሁሉ ላይ የከበርህ ንጉሥ አንተ ነህና ላንተ ምስጋናን ገናንነትን ክብርንም እና ቀርብልሃለን ። ሰማያዊ ከሚሆን ከቸር አባትህ ጋራ ማሕየዊ ከሚሆን ከመንፈስ ቅዱስም ጋራ ለዘላለሙ አሜን ።

፲ወ፱ ከማየ መቍረር በኋላ የሚጸለይ ጸሎት ነው የሁሉም ነውና በአንድ ነት ይድገሙ ።

እጼለ. ኀቤከ ወእስእለከ እግዚእየ ወአምላኪየ ኖላዊ ኄር ዘአፍቀርከ መርዔተከ ወመጠውከ ነፍሰከ ቤዛ አባግዒከ ከመ ተሀበኒ ሥጋከ ወደመከ መብልዐ ጽድቅ ዘበአማን ወስቴ ሕይወት ዘለዓለም ።

፲ወ፲፩ ወካዕበ እስእለከ ወአስተበቍዕከ አ እግዚእየ ከመ ኢይግአዝ ወኢ.ይ ርስሕ ነፍስየ ወሥጋየ ዝንቱ ሥጋከ ወደምከ ዘነሣእኩ አላ ይኩነኒ ዘያሐይወኒ ወዘያጥዕየኒ ወዘያሌ ብወኒ ፈሪሀ ዚአከ ወዘይሜህረኒ አፍቅሮተከ ከመ አድሉ ለከ በኵሉ መዋዕለ ሕይወትየ ወእሰብሕከ ዘእንበለ አጽርያ ።

፲ወ፲፪ አ እግዚአ አንጽሐ ለነፍስየ ወካ ዕበ አጽርያ ከመ ትኩን ለከ መሥ ዋዕተ ወረስዮ ለልብየ ይሕየው ወይኅድር ወይምላእ ላዕሌሁ መንፈስ ቅዱስ እስመ ሥጋከ ወደመከ ነሣእኩ በተአምኖ ወተመጠውኩ እምእደ ካህናቲከ ወበላዕኩ እስመ ለከ ስብሐት ለዓለመ ዓለም አሜን ።

፲ወ፲፫ ይ. ዲ. በእንተ አኰቴትነ ናስተብ ቍዕ ከመ እግዚአብሔር በመጽ ሐፈ ሕይወት ይጽሐፍ ስእለተነ ወአምላክ ዘለዓለም ይዘከረነ በም ዕራፈ ቅዱሳን በዘዚአሁ ብርሃን ። አቤቱ ጌታዬ አምላኬ ወዳንተ እጸ ልያለሁ እለምንሃለሁም መንጋህን የወደድህ ቸር ጠባቂ ለበጎችህ ቤዛ ሰውነትህን የሰጠህ በእውነት የጽ ድቅ መብል ሥጋህንና የዘለዓለም የእውነት መጠጥ የሚሆን ደምህን ትሰጠኝ ዘንድ ።

፲ወ፲፬ ዳግመኛም ጌታዬ ሆይ ይህ የተቀበልሁት ሥጋህና ደምህ ሥጋዬንና ነፍሴን እንዳያስነቅፍና እንዳያሳድፍ እለምንሃለሁ እማል ድሃለሁ ። ፈጽሞ የሚያድነኝ አንተን መፍራትንም የሚያስረዳኝ ፍቅርህንም የሚያስተምረኝ ይሁን እንጂ በሕይወቴ ዘመን ሁሉ ላንተ አደላ ዘንድ ያለ ማቋረጥም አመሰግንህ ዘንድ ።

፲ወ፲፭ አቤቱ ሰውነቴን አንጻት ላንተ መሥዋዕት ትሆን ዘንድ ዳግመኛም አጽራት ልቡናዬንም እንዲድን መንፈስ ቅዱስ እንዲያድርበትና እንዲመላበት አድርገው ። ሥጋ ህና ደምህን አምኔ ተቀብያለሁና ከካህናቱም እጅ ተቀብዬ በላሁ ላንተ ምስጋና ይገባል ለዘላለሙ አሜን ።

፲ወ፲፮ ይ. ዲ. ስለ ማመስገናችን እንማል ዳለን እግዚአብሔር በሕይወት መጽሐፍ ልመናችንን ይጽፍ ዘንድ ለዘላለሙ የሚኖር አምላክም በቅዱ ሳን ማደሪያ በርሱ ብርሃን ያስበን ዘንድ ።

ያ፯፱ በእንተ እለ ተድኀኑ አበዊነ ወአኀዊነ ወአኃቲነ ናስተበቍዕ ከመ እግዚአብሔር ይጸግዎሙ ጽሒቀ ወያስተሐምም ለኵሉ ወይሚጥ እምኔሆሙ ማእሰረ ዝንቱ ዓለም ወየሀቦሙ ግዕዘ ወፍቅረ አሚነ ወተስፋ ሠናየ በእንተ ሥጋሁ ወደሙ ለወልደ እግዚ አብሔር ለዓለመ ዓለም አሜን ለይኩን ለይኩን ።

ያ፯ ይ· ካ· አንብሮ እድ ።

እግዚአብሔር ዘለዓለም ብርሃነ ሕይወት ዘኢይጠፍእ ነጽሮሙ ለአግብርቲከ ወለአእማቲከ ወዝ ራእ ውስተ ልቦሙ ፈሪሆተ ስምከ ይፍረዩ በበረከት ወኀልቆሙ ምስለ እለ ተውህቦሙ ሥጋከ ወደምከ ።

ያ፯፩ ወይኩን እዴከ ዘየኀድር ላዕሌሆሙ ዲበ እለ አትሐቱ አርእስቲሆሙ ቅድሜከ ሕዝብከ እድ ወአንስት አእሩግ ወሕፃናት ደናግል ወመነ ኮሳት ዕቤራት ወእጓለ ማውታ ።

ያ፯፪ ወኪያነሂ ደምር ህየ ወከድን ወርዳእ ወአጽንዕ ውነይል በኃይለ ሊቃነ መላእክቲከ እምኵሉ ምግ ባረ እኩይ አግኀሠነ ወውስተ ኵሉ ምግባረ ሠናይ ደምረነ ።

ያ፯፫ ወደ ኋላ ስላሉ አባቶቻችንና ወንድሞቻችን ስለ እኅቶቻችንም እንግልዳለን እግዚአብሔር ትጋ ትን ይሰጣቸው ዘንድ ለሁሉም ያስብ ዘንድ ። የዚህን ዓለም ማሠሪያን ከነርሱ ይመልስ ዘንድ ሥርዓትን ፍቅርንና ማመንን በጎ ተስፋንም ይሰጣቸው ዘንድ ስለ እግዚአብሔር ልጅ ሥጋና ደም ለዘላለሙ አሜን ይሁን ይሁን ።

ያ፯ ይ· ካ· አንብሮ እድ ።

ለዘላለሙ የማይጠፋ የሕይወት ብር ሃን እግዚአብሔር ሆይ ወንዶችንና ሴቶችን ባሮችህን ተመልከታቸው ስምህን መፍራትንም በልቡናቸው ዝራ በረከትን ያፈሩ ዘንድ ሥጋህና ደምህ ከተሰጣቸውም ጋራ ቍጠራ ቸው ።

ያ፯፬ እጅህም በላያቸው የሚያድር ይሁን ። ራሳቸውን በፊትህ ዝቅ ዝቅ ባደረጉ በወገኖችህ ላይ በወን ዶቹም በሴቶቹም በሽማግሎቹና በሕፃናቱ በደናግሉና በመነኰሳ ቱም በባልቴቶችና አባት እናት በሞቱባቸው ላይ ።

ያ፯፭ እኛንም ከዚያ ጨምር ። ሠውርና እርዳ አጽና በመላእክት አለቆች ኀይልም አበርታ ። ከክፉ ሥራ ሁሉ ለየን በበጎውም ሥራ ሁሉ አንድ አድርገን ።

፲፯፫ በ፯ዱ ወልድከ ዘቦቱ ለከ ምስሌሁ ወምስለ ቅዱስ መንፈስ ስብሐት ወእጎዝ ይእዜኒ ወዘልፈኒ ወለዓ ለመ ዓለም አሜን ።

፲፯፬ ይ· ካ· ንፍቅ ወዕቀቦሙ በርትዕት ሃይማኖት በስብሐት ወክብር በኵሉ መዋዕለ ሕይወቶሙ ።

፲፯፭ ወረስዮሙ ውስተ ፍቅር ወሰላም እንተ ትትሌዓል እምኵሉ ሕለና ወእምኵሉ ልቡና በስእለት ወበአ ስተበቍዖት እንተ ትገብር በእንቲ አነ እግዝእተ ኵልነ ወላዲተ አም ላክ ቅድስት ወንጽሕት ማርያም ወበ፬ቱ ዓበይት ብርሃናውያን ሚካ ኤል ወገብርኤል ሩፋኤል ወሱርያል ወበ፬ቱ እንስሳ እለ እንበለ ሥጋ ወበ፷ወ፬ ካህናተ ሰማይ ።

፲፯፮ ወአበዊነ ልዑላነ ዝክር ቅዱሳን አብርሃም ይስሐቅ ወያዕቆብ አርእ ስተ አበው ዮሐንስ መጥምቅ ፲ወ፬ቱ ወ፯ቱ ሕፃናት ቅዱሳን ወአ በዊነ ሊቃውንት ሐዋርያት ቅዱሳን ወቅዱስ ማርቆስ ሐዋርያ ወሰማዕት ወወንጌላዊ ፫ወ፪ቱ አርድዕት ፭፲ ቢጽ ፫፲፲ወ፯ቱ ርቱዓነ ሃይማኖት ፫ቱ ደቂቅ አናንያ ወአዛርያ ወሚ ሳኤል ወ፯ቱ ደቂቅ ቅዱሳን ።

፲፯፯ ባንድ ልጅህ በርሱ ያለ ክብር ጽንዕ ለአንተ ይገባል ። ከርሱ ጋራ ከመንፈስ ቅዱስም ጋራ ዛሬም ዘወትርም ለዘላለሙ አሜን ።

፲፯፰ ይ· ካ· ንፍቅ በሕይወታቸው ዘመን ሁሉ በቀናች ሃይማኖት በጌትነትና በክብር ጠብቃቸው ።

፲፯፱ ከሕሊና ሁሉ ከልቡናም ሁሉ ከፍ ከፍ ባለች ሰላምና ፍቅር አኑራቸው ። አምላክን የወለደች የሁላችን እመቤት ቅድስት ንጽ ሕት ማርያም ስለኛ በምታደርገው ልመናና አማላጅነት ። ብርሃናው ያን በሚሆኑ በአራቱ ታላላቆች በሚካኤልና በገብርኤል በሩፋኤ ልና በሱርያል ሥጋ በሌላቸው በአራቱ እንስሳም በሀያ አራቱም ካህናተ ሰማይ ።

፲፰፰ ቅዱሳን በሚሆኑ የስማቸው አጠ ራር ከፍ ባለው በአበው አለቆች በአብርሃምና በይስሐቅ በያዕቆብም በመጥምቁ ዮሐንስም ቅዱሳን በሚ ሆኑ በአሥራ አራት እልፍ ከአራት ሺህ ሕፃናት ቅዱሳን በሚሆኑ ሊቃውንት በአባቶቻችን በሐዋርያት ሐዋርያና ሰማዕት ወንጌላዊም በሚ ሆን በቅዱስ ማርቆስ በ፫፪ቱም አር ድእት በአምስት መቶም ባልንጀሮች ሃይማኖታቸው በቀና በ፫፲፲፯ ሊቃ ውንት በ፫ቱ ደቂቅ በአናንያና በአዛርያ በሚሳኤልም ቅዱሳን በሚ ሆኑ በ፯ቱ ደቂቅ ።

፲ወ፯ ወቅዱስ እስጢፋኖስ ሊቀ ዲያቆ
ናት ወቀዳሜ ሰማዕት ወቅዱስ
ጊዮርጊስ ወቅዱስ ቴዎድሮስ
ምሥራቃዊ ወቅዱስ በናድሌዎስ ።
ወቅዱስ መርቆሬዎስ ወቅዱስ
ማማስ ወቅዱስ አቦሊ ወቅዱስ
ፊላታዎስ ወቅዱስ መርምህናም
ወቅዱስ አባዲር ወቅዱስ ገላውዴ
ዎስ ወቅዱስ ፋሲላደስ ወቅዱስ
ፊቅጦር ወቅዱስ ሚናስ ወቅዱስ
ቂርቆስ ወእሙ ኢየሉጣ ወነሶሎሙ
ሰማዕታት ወአባ ኖብ ድንግል አባል
ወመስተጋድል ሰማዕተ ዋሕድ ።
ወእግዚእ አብ ዐቢይ ወጻድቅ አባ
እንጦንስ ወአቡነ አባ ጳውሊ
ወአበዊነ ቅዱሳን ፲ተ መቃርሳት
ወአቡነ አባ ዮሐንስ ሐጺር
ወጻድቅ አባ ቡላ ወአቡነ አባ
ብሶይ ወአቡነ አባ አሞን ወአቡነ
አባ ዮሐንስ ኪማ ወአቡነ አባ
ጳንጦሌዎን ወአቡነ አባ ሲኖዳ
ወአቡነ አባ ብስንዳ ወአቡነ አባ
ለትጹን ወአቡነ አባ ጳኑሚስ
ወአቡነ አባ አበከረዙን ወአቡነ
አባ በርሱማ ወአበዊነ ቅዱሳን
ሮማውያን መክሲሞስ ወደማቴዎስ
ጽኑዕ ወቅዱስ አባ ሙሴ ፯ወ፯ቱ
ሰማዕታት ወነሶሎሙ ለባስያነ

፲ወ፯ የዲያቆናት አለቃ የሰማዕታትም
መጀመሪያ በሚሆን በቅዱስ እስጢ
ፋኖስ በቅዱስ ጊዮርጊስም የምሥ
ራቅ ሰው በሚሆን በቅዱስ ቴዎ
ድሮስ በቅዱስ በናድሌዎስም
በቅዱስ መርቆሬዎስም በቅዱስ
ማማስ በቅዱስ አቦሊ በቅዱስ
ፊላታዎስ በቅዱስ መርምህናም
በቅዱስ አባዲርም ። በቅዱስ
ገላውዴዎስም በቅዱስ ፋሲለደስ
በቅዱስ ፊቅጦርም በቅዱስ
ሚናስም በቅዱስ ቂርቆስ በእናቱ
በኢየሉጣም በሰማዕታትም ሁሉ ።
የወልድ ዋሕድ ሰማዕት ኃያል
ተጋዳይና ድንግል በሚሆን በአባ
ኖብ ጌታና ደገኛ አባት በሚሆን
በጻድቁ በአባ እንጦንስም በአባታ
ችን በአባ ጳውሊ በቅዱሳን አባቶ
ቻችን በሦስቱ መቃርሳትም በአባ
ታችን በአባ ዮሐንስ ሐጺር
በጻድቁ በአባ ቡላም በአባታችን
በአባ ብሶይም በአባታችን በአባ
አሞንም በአባታችን በአባ ዮሐንስ
ኪማ በአባታችን በአባ ጳንጠ
ሌዎንም በአባታችን በአባ ሲኖዳም
በአባታችን በአባ ብስንዳም በአባ
ታችን በአባ ለትጹንም በአባታችን
በአባ ጳኑሚስ በአባታችን በአባ
አበከረዙን በአባታችን በአባ
በርሱማ በአባቶቻችን ቅዱሳን
ሮማውያን በመክሲሞስና በደማቴ
ዎስ ጽኑ ቅዱስ በሚሆን በአባ
ሙሴም በአርባ ዘጠኙ ሰማዕታት

መስቀል ጻድቃን ወኄራን ወመል
አከ ዛቲ ዕለት ቡርክት ።
በረከቶሙ ወጸጋ ረድኤቶሙ
ወትንብልና ሣህሎሙ ወትረ የሀሉ
ምስሌየ ወምስለ ዝኑልክሙ አሜን።

፲ወ፰ ይ· ሕ· ኦ ንጉሠ ሰላም ሰላማዊ
ኢየሱስ ክርስቶስ ሰላመከ ሀበነ
ወአጽንዕ ለነ ሰላመከ ወሥረይ ለነ
ኃጣውኢነ ወረስየነ ድልዋነ ከመ
ንሑር ወንእቱ ውስተ አብያቲነ
በሰላም ።

፲ወ፱ ይ· ዲ· አድንኑ አርእስቲክሙ ኀበ
እግዚአብሔር አምላክነ በእደ ገብሩ
ካህነ ከመ ይባርክሙ ።
ይ· ሕ· አሜን እግዚአብሔር ይባር
ከነ ወይሣሃለነ ።

፲፰ ይ· ካ· እንዘ ይባርክ በትእምርተ
መስቀል ።
ኦ እግዚኦ አድኅን ሕዝበከ ወባርክ
ርስተከ ቡራኬ ፫ተ ጊዜ ላዕለ
ሕዝብ ።
ረዐዮሙ ወአልዕሎሙ እስከ ለዓ
ለም ወዕቀባ ለቤተ ክርስቲያንከ
ቅድስት እንተ አጥረይካ ወቤዘ
ውካ በደሙ ክቡር ለዋሕድ ወል
ድከ እግዚእነ ወአምላክነ ወመድ
ኃኒነ ኢየሱስ ክርስቶስ ።

፲፰፩ ወዘጸዋዕካ ትኩን ማኅደረ ለነገ
ሥት ወለመኳንንት ለዘመድ ንጹሕ
መስቀልን በለበሱ ደጋግ በሚሆኑ
በጻድቃንም ሁሉ በተባረከች በዚ
ህች ቀን መልአኩም በረከታቸ
ውና የረድኤታቸውም ጸጋ የይቅር
ታቸውም ልመና ዘወትር በኔና
በናንተ ላይ ይኑር አሜን ።

፲ወ፲ ይ· ሕ· የፍቅር ባለቤት የሰላም
ንጉሥ ሰላማዊ ኢየሱስ ክርስቶስ
ሆይ ሰላምህን ስጠን ሰላምህንም
አጽናልን ። ኃጢአታችንንም ይቅር
በለን በሰላም ወደ ቤታችን ሄደን
እንገባ ዘንድ የበቃን አድርገን ።

፲ወ፪ ይ· ዲ· ወደአምላካችን ወደእግዚአ
ብሔር ፊት ራሳችሁን ዝቅ ዝቅ
አድርጉ አገልጋዩ በሚሆን በካህኑ
እጅ ይባርካችሁ ዘንድ ።
ይ· ሕ· በእውነት እግዚአብሔር
ይባርከን ይቅር ይበለን ።

፲፱ ይ· ካ· በመስቀል አመሳቅሎ
ሲባርክ ።
አቤቱ ሕዝብህን አድን ርስትህንም
ባርክ ።
በሕዝቡ ላይ ሦስት ጊዜ ይባርክ ።
እስከ ዘላለሙ ጠብቃቸው ከፍ
ከፍም አድርጋቸው በአንድ ልጅህ
በጌታችንና በአምላካችን በመድኃ
ኒታችን በኢየሱስ ክርስቶስ በክቡር
ደሙ የዋጀሃት ቤዛም የሆንኻት
ቅድስት ቤተ ክርስቲያንህንም
ጠብቃት ።

፲፱፩ ለነገሥታትና ለመኳንንት ለንጹሕ
ወገንና ቅዱስ ለሆነ ሕዝብ ማደሪያ

ወለሕዝብ ቅዱስ እለ መጻእክሙ ወእለ ተጋባእክሙ ወእለ ጸለይ ክሙ ውስተ ዛቲ ቅድስት ቤተ ክርስቲያን እለ በላዕክሙ ሥጋሁ ቅዱስ ወእለ ሰተይክሙ ደሞ ክቡረ ለእግዚእነ ኢየሱስ ክርስቶስ ይሥረይ ለክሙ ኃጢአተክሙ ዘገበርክሙ እመሂ በአእምሮ አው በኢያእምሮ በዘኀለፈ ይምሐር ክሙ ወበዘይመጽእ ይዕቀብክሙ በእንተ ሥጋሁ ሥጋ መለኮት ወበእንተ ደሙ ደመ ሕግ ወሥር ዓት ኢየሱስ ክርስቶስ ወልደ እግ ዚአብሔር ጸባዖት ወወልደ ማር ያም ንጽሕት በድንግልና ሕሊና ወበድንግልና ሥጋ ኀትምት ለዓ ለመ ዓለም አሜን ።

፲ኀ፪ ወእምድኅረ ፈጸመ ግብሮ የሀብ ቡራኬ ወውእቱ ይባርከ በአጽባ ዕቱ ውስተ ፍጽሞሙ ለሕዝብ ። ቀሳውስትሰ በተአኀዞ እድ ይትባ ረኩ በበይናቲሆሙ ።

ወሶበ ይባርከ ይበል ለቀሳውስት ሚመተ እዴሁ ለአቡነ ጴጥሮስ ። ወለሊሆሙ ይበልዎ እግዚአብሔር ይሚምከ ውስተ ዘለዓለም መንግ ሥቱ ።

ወለዲያቆናትሂ እግዚአብሔር ልዑል ይባርከ ወያብርህ አዕይንተ አል ባቢከ ።

ለምእመናንሂ እግዚአብሔር ልዑል ይባርከ ወያርኢ ገጾ ላዕሌከ ። ትሆን ዘንድ የጠራሃት በዚች ቅድ ስት ቤተ ክርስቲያን መጥታችሁ ተሰብስባችሁ የጸለያችሁ የጌታች ንን የኢየሱስ ክርስቶስ ቅዱስ ሥጋውን የበላችሁ ክቡር ደሙንም የጠጣችሁ በማወቅ ወይም ባለማ ወቅ የሠራችሁትን ኃጢአታችሁን ይቅር ይበላችሁ ። ሥጋ መለኮት ስለሚባል ሥጋው የሕግና የሥር ዓት ደም ስለሚሆን ደሙ የአሸናፊ የእግዚአብሔር ልጅ በድንጋሌ ሥጋ በድንጋሌ ሕሊናም ኀትምት የምትሆን የማርያም ልጅ ኢየሱስ ክርስቶስ ባለፈው ይቅር ይበላችሁ በሚመጣውም ይጠብቃችሁ ለዘላ ለሙ አሜን ።

፲ኀ፫ ሥራውን ከፈጸመ በኋላ ቡራኬ ይስጥ ። እርሱም በጣቱ የሕዝቡን ፊታቸውን ይባርከ ። ቀሳውስቱ ግን እጅ በእጅ ተያይዘው እርስ በርሳቸው ይባረኩ በሚባርከበትም ጊዜ ለቄሶቹ እንዲህ ይበል ። የአባታችን የጴጥሮስ የእጁ ሹመት። እነርሱም ይበሉት ። እግዚአብሔር በዘላለም መንግሥቱ ይሹምህ ።

ለዲያቆናቱም እንዲህ ይበል ። ልዑል እግዚአብሔር ይባርክህ ዐይነ ልቡናህንም ያብራልህ ። ለምዕመናንም እንዲህ ይበል ልዑል እግዚአብሔር ይባርክህ ፊቱንም

ወለአንስትሂ እግዚአብሔር ልዑል
ይባርኪ ወያርኢ ገጾ ላዕሌኪ ።

፲ወ፲ ወእምዝ ይ· ካ· እግዚአብሔር
የሃሉ ምስለ ኵልክሙ ።

፲ወ፲፩ ይ· ሕ· ምስለ መንፈስከ አሜን
እግዚአብሔር ይባርከነ ለአግብር
ቲሁ በሰላም ሥርየተ ይኩነነ ዘተ
ጽኒ
መጠነ ሥጋከ ወደመከ አብሐነ
በመንፈስ ንኪድ ኵሎ ኃይሎ
ለጸላኢ በረከተ እዴከ ቅድስት
እንተ ምልእተ ምሕረት ኪያሃ
ንሴፎ ኵልነ እምኵሉ ምግባረ
ክፉ
እኩይ አግኃሠነ ወውስተ ኵሉ
ምግባረ ሠናይ ደምረነ ።

፲ወ፲፪ ቡሩክ ዘወሀበነ ሥጋሁ ቅዱስ
ወደሙ ክቡረ ጸጋ ነሣእነ ወሕይ
ወተ ረከብነ በኀይለ መስቀሉ
ለኢየሱስ ክርስቶስ ኪያከ እግዚአ
ነአኵቶ ነሢአነ ጸጋ ዘእመንፈስ
ቅዱስ ። ኢትርግፅ ርግፅ

ይ· ዲ· እትዉ በሰላም ።

፲ወ፲፫ ትእዛዝ ።

ኢይደሉ እምድኅረ ተመጥዎ ቍር
ባን ተሐጽቦ አእዳው ወአእጋር
ወተዓርቆ አልባስ ወሰጊድ ወአስተ
ብርኮ ወወሪቀ ምራቅ ወአውጽአ
ደም ቀሪጸ አጽፋር ወተላጽዮ ፀጉር
ሐዊረ ፍኖት ወተፋትሖ ምስለ
ይግለጽልህ ። ለሴቶችም እንዲሁ
ይበል ልዑል እግዚአብሔር ይባር
ክሽ ፊቱንም ይግለጽልሽ ።

፲ወ፲ ከዚህ በኋላ ይ· ካ· እግዚአብሔር
ከሁላችሁ ጋራ ይኑር ።

፲ወ፲፩ ይ· ሕ· ከመንፈስህ ጋራ አሜን
እግዚአብሔር እኛን ባሮቹን
በሰላም ይባርከን ። የተቀበልነው
ሥጋህና ደምህ ለሥርየት ይሁነን።
የጠላትን ኀይል ሁሉ በመንፈስ
እንረግጥ ዘንድ አሠልጥነን ።
ምሕረትን የተመላች ክብርት
የምትሆን የእጅህን በረከት ሁላችን
ተስፋ እናደርጋለን ከክፉ ሥራ
ሁሉ አርቀን በበጎውም ሥራ ሁሉ
አንድ አድርገን ።

፲ወ፲፪ ቅዱስ ሥጋውን ክቡር ደሙንም
የሰጠን ቡሩክ ነው ። ጸጋን
ተቀበልን ደኅንነትንም በኢየሱስ
ክርስቶስ በመስቀሉ ኀይል አገኘን።
አቤቱ ከመንፈስ ቅዱስ የተገኘ
ጸጋን ተቀብለን እንተን እናመሰግ
ናለን ።

ይ· ዲ· በሰላም ግቡ ።

፲ወ፲፫ ትእዛዝ ። ቍርባን ከተቀበሉ በኋላ
እጅና እግር መታጠብ ከልብስም
መራቆት መስገድና መንበርከክ
አይገባም ። ምራቅን መትፋትና
ደም ማውጣት ጥፍርን መቍረጥ
ጠጕርንም መላጨት መንገድ
መሄድ ከሰውም ጋራ መፈራረድ

ሰብእ ወበዊእ ውስተ ቤተ ብለኔ በሊዕ ወሰትይ ዘእንበለ ዐቅም ወተራክቦ ምስለ ብእሲት ወዘ ይመስሎ ለዝንቱ ኢይደሉ እምድኅረ ነሢአ ቍርባን ።

፲፰፲፪ ይ· ካ· ንፍቅ እንዘ ይሜጡ አውሎግያ ፪ተ ዘተመይጡ ቅድመ እግዚአብሔር አምላክነ ወፈጣሪነ ዘይሁብ ሠናይቶ ወሲሳየ ለኵሉ ዘሥጋ አንተ ውእቱ ዘትሁብ በረከተ ለአግብርቲከ ለእለ ይፈ ርሁ ስመከ ቅዱሰ ስፋሕ የማነከ ቅዱሰ ዮምኒ በዛቲ ሰዓት ።

፲፰፲፫ ወባርከ ዘንተ ኅብስተ በላዕለ እዴየ ወይኩን በረከትከ ወሠናያ ቲከ በላዕሌሁ ወይኩን ዓዲ ለኵሉ ዘይነሥእ እምኔሁ መድኃኒተ ወፈ ውሰ ለነፍስ ኃይለ ወጽንዐ ለሥጋ ወለሥርየተ ኃጢአት ዘንተ ሲሳየ ዘወሀብከነ ለአኰቴተ ዚአከ ውእቱ ወከመ ንሰብሕ ለመንግሥትከ ሥሉስ ቅዱስ አብ ወወልድ ወመን ፈስ ቅዱስ ።

፲፰፲፬ ኦ እግዚኦ በረከተ ዚአከ ይኩን ላዕለ ዝንቱ ኅብስት ወላዕለ ዘይሁብ ወላዕለ ዘይነሥእ እምኔሁ ወላዕለ እለ ይትለአኩ በፈሪሆትከ። ወደ ውሽባ ቤት መግባት ያለመጠን መብላትና መጠጣት ከሴት ጋራ መገናኘት ይህን የመሰለ ሁሉ ቍርባን ከተቀበሉ በኋላ አይገባም።

፲፰፲፭ ይ· ካ· ንፍቅ አስቀድሞ የተመለሱ ትን ሁለቱን ኅብስቶች ሲሰጥ ። አምላካችንና ፈጣሪያችን እግዚአብ ሔር ለሥጋዊ ሁሉ ቸርነትንና ምግብን የሚሰጥ ነው ። ቅዱስ ስምህን ለሚፈሩ ባሮችህ በረከትን የምትሰጥ አንተ ነህ ዛሬም በዚህች ሰዓት ቅዱስ ቀኝህን ዘርጋ ።

፲፰፲፮ በእኔ እጅ ላይ ይህን ኅብስት ባርክ በረከትህና ቸርነትህ በላዩ ላይ ይሁን ዳግመኛም ከርሱ ለሚቀበል ሁሉ ለነፍስ መድኃኒትና ፈውስ ለሥጋም ኀይልና ጽንዕ ለኃጢአ ትም ማስተሥሪያ ይሁን ። ይህን ኅብስት የሰጠኸን አንተን ለማመስ ገን ነው ። ልዩ ሦስት አብ ወልድ መንፈስ ቅዱስ ሆይ መንግሥትህ ንም እናመሰግን ዘንድ ነው ።

፲፰፲፯ አቤቱ ያንተ በረከት በዚህ ኅብስት ላይ በሚያቀብለውም ላይ ከርሱ በሚቀበለውም ላይ አንተን በመፍ ራት በሚያገለግሉም ላይ ይሁን ።

፲ሯ ስብሐት ለአብ ወወልድ ወመን ፈስ ቅዱስ ይእዜኒ ወዘልፈኒ ወለዓለመ ዓለም አሜን ።

ተፈጸመ ሥርዓተ ቅዳሴ ዘሐዋርያት በሰላመ እግዚአ· አሜን ።

፲ሯ ለአብና ለወልድ ለመንፈስ ቅዱስም ምስጋና ይገባቸዋል ። ዛሬም ዘወትርም ለዘላለሙ· አሜን ።

ሐዋርያት የተናገሩት የቅዳሴ ሥርዓት ደረሰ ተፈጸመ ። በእግዚአብሔር ሰላም አሜን ።

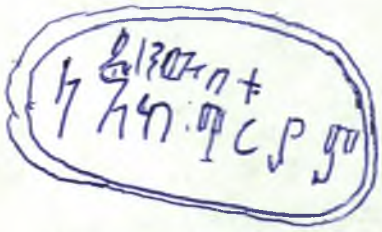

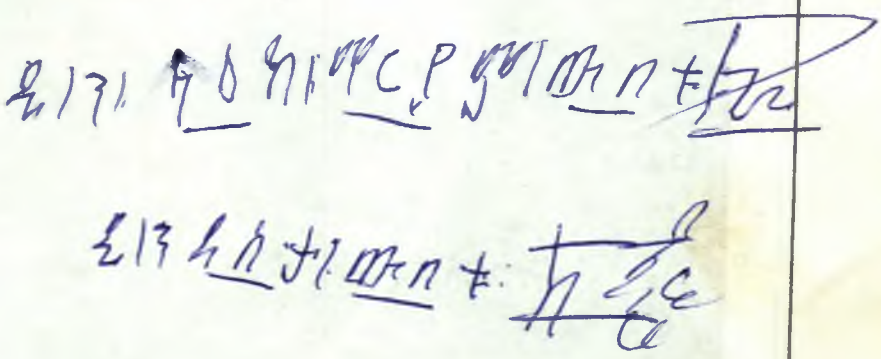

እምድንግል ተወሊዶ ከመ ፈቃደከ ይፈጽም ወሕዝበ ለከ ይሥራዕ ቅዱሰ

፮ እመጽሐፈ ኪዳን ዘነገሮሙ እግዚ
እነ ወመድኃኒነ ኢየሱስ ክርስቶስ
እምቅድመ ዕርገቱ ውስተ ሰማይ
እምድኅረ ትንሣኤሁ እሙታን ።
ሣህሉ ወምሕረቱ ወሀብተ ረድ
ኤቱ የሀሉ ምስለ ኵልነ ሕዝበ
ክርስቲያን ለዓለመ ዓለም ።

፮ ጌታችንና መድኃኒታችን ኢየሱስ
ክርስቶስ ከሙታን ተለይቶ ከተነሣ
በኋላ ወደ ሰማይ ከማረጉ በፊት
ለሐዋርያት ከነገራቸው ከመጽሐፈ-
ኪዳን ። የጸጋው በረከት የረድኤ
ቱም ሀብት በሁላችን ሕዝበ ክርስ
ቲያን ላይ ይኑር ።

፯ ፤ ይ· ዲ· በሰማይ የሀሉ ልብክሙ ።
ይ· ሕ· እወ የሀሉ በሰማይ ልብነ
በእንተ ስምከ አፅንዕነ ወረስየነ
ድልዋነ ኢየሱስ ክርስቶስ እግዚ
እነ ወአምላክነ ።

፯ ይ· ዲ· ልቡናችሁ በሰማይ ይኑር ።
ይ· ሕ· አዎን ልቡናችን በሰማይ
ይኑር ። ስለ ስምህ አጽናን ጌታች
ንና አምላካችን ኢየሱስ ክርስቶስ
ሆይ የተዘጋጀንም አድርገን ።

፲ ፤ ይ· ዲ· ወለእመ ዘተሐየለ ምስለ
ቢጹ ይኅድግ ሎቱ ።
ይ· ሕ· ለለምዕራፉ በከመ ምሕረ
ትከ አምላክነ ወአኮ በከመ አበሳነ
በከመ ምሕረትከ አምላክነ ወአኮ
በከመ አበሳነ በከመ ምሕረትከ
አምላክነ ወአኮ በከመ አበሳነ ።

፲ ይ· ዲ· ከወንድሙ ጋራ የተጣላ
ቢኖር ይተውለት ።
ይ· ሕ· በየምዕራፉ አምላካችን
ሆይ እንደ ቸርነትህ ነው እንጂ
እንደ በደላችን አይሁን ፲ት ጊዜ ።

፲፩ ይ· ዲ· እመ ዘሐለየ በልቡ ኑፋቄ
ይትኃነፅ ።
ይ· ሕ· በከመ ምሕረትከ አምላክነ
ወአኮ በከመ አበሳነ ።

፲፩ ይ· ዲ· በልቡ መጠራጠርን ያሰበ
ቢኖር ይመን ።
ይ· ሕ· አምላካችን ሆይ እንደ
ቸርነትህ ነው እንጂ እንደ በደላችን
አይሁን ።

፲፪ ፤ ይ· ዲ· እመ ነውረ ሕሊና ዘቦ
ኢይቅረብ ።
ይ· ሕ· በከመ ምሕረትከ አምላክነ
ወአኮ በከመ አበሳነ ።

፲፪ ይ· ዲ· የአሳብ ነውር ያለበት ቢኖር
አይቅረብ ።
ይ· ሕ· አምላካችን ሆይ እንደ
ቸርነትህ ነው እንጂ እንደ በደላችን
አይሁን ።

ፀ ይ፡ ዲ፡ እመ፡ ዘወደቀ ፡ በ፡ጎጢአት ፡ ኢ፡ይርሳዕ ፡ እስመ ፡ ዘ፡ኢ፡ይትረሳዕ ፡

ይ፡ ሕ፡ በከመ ፡ ምሕረትከ ፡ አምላክነ ፡ ወአኮ ፡ በከመ ፡ አበሳነ ፡

ፀ ፀ ይ፡ ዲ፡ እመ፡ ድዉየ ፡ ሕሊና ፡ ዘ፡ ይ፡ርኃቅ ፡

ይ፡ ሕ፡ በከመ ፡ ምሕረትከ ፡ አምላክነ ፡ ወአኮ ፡ በከመ ፡ አበሳነ ፡

ፀ ፀ ይ፡ ዲ፡ እመ፡ ስዕብ ፡ ወዘ፡ኢ፡ኮነ ፡ ነጹሕ ፡ ይትገ፡ነሥ ፡

ይ፡ ሕ፡ በከመ ፡ ምሕረትከ ፡ አምላክነ ፡ ወአኮ ፡ በከመ ፡ አበሳነ ፡

ፀ ፀ ይ፡ ዲ፡ እመ፡ ነኪር ፡ እምትእዛዙ ፡ ለ፡ኢ፡የሱስ ፡ ይትከላ፡ እ ፡

ይ፡ ሕ፡ በከመ ፡ ምሕረትከ ፡ አምላክነ ፡ ወአኮ ፡ በከመ ፡ እበሳነ ፡

ፀ ፀ ይ፡ ዲ፡ እመ፡ ዘ፡ያስተ፡ሐቅር ፡ ነቢ፡ያ፡ት ፡ ያ፡ግ፡ኅሥ ፡ ርእሶ ፡ እመ፡ዓተ ፡ ዋሕድ ፡ ወ፡ያድ፡ኅን ፡ ነፍሶ ፡

ፀ ፀ ፀ መ፡ስቀ፡ለ ፡ ኢ፡ይግፋ፡ዕ ፡ ወ፡ይጉ፡የ፡ይ ፡ እመ፡ዓተ ፡ እግዚ፡አ፡ብ፡ሔር ፡ እስመ ፡ ዘ፡ይሬ፡እ፡የ፡ነ ፡ ብ፡ነ ፡ አ፡ብ ፡ ብ፡ርሃ፡ን ፡ ምስለ ፡ ወ፡ልዱ ፡ ወ፡መ፡ላእ፡ክ፡ቲ፡ሁ ፡ ቅ፡ዱ፡ሳ፡ን ፡ እለ ፡ ይ፡ሔ፡ውጹ ፡ ቤ፡ተ ፡ ክ፡ር፡ስ፡ቲ፡ያ፡ን ፡

ፀ ፀ ፀ ነ፡ጽሩ ፡ ነ፡ፍ፡ሰ፡ክ፡ሙ ፡ ወ፡አ፡ንጽ፡ሑ ፡ ነ፡ፍ፡ሰ፡ተ ፡ ክ፡ሙ ፡ ወ፡ለ፡ቢ፡ጽ፡ክ፡ሙ፡ሂ ፡ ኢ፡ትዝ፡ክ፡ሩ ፡ አ፡በ፡ሳ፡ሆ፡ሙ ፡ ር፡እ፡ዩ ፡ ከ፡መ ፡ መ፡ኑ፡ሂ ፡ ኢ፡የ፡ኀሉ ፡ በ፡መ፡ዓ፡ት ፡ ምስ፡ለ ፡ ካ፡ል፡ኦ ፡

ፀ ፀ ይ፡ ዲ፡ በ፡ጎጢአት ፡ የ፡ወ፡ደ፡ቀ ፡ ቢ፡ኖ፡ር ፡ አ፡ይ፡ር፡ሳ ፡ የ፡ማ፡ይ፡ረ፡ሳ ፡ ነ፡ው፡ና ፡

ይ፡ ሕ፡ አ፡ምላ፡ካ፡ችን ፡ ሆ፡ይ ፡ እ፡ን፡ደ ፡ ቸ፡ር፡ነ፡ት፡ህ ፡ ነ፡ው ፡ እ፡ን፡ጂ ፡ እ፡ን፡ደ ፡ በ፡ደ፡ላ፡ችን ፡ አ፡ይ፡ሁ፡ን ፡

ፀ ፀ ይ፡ ዲ፡ አ፡ሳ፡ቡ ፡ ድ፡ው፡ይ ፡ የ፡ሆ፡ነ ፡ ቢ፡ኖ፡ር ፡ ይ፡ራ፡ቅ ፡

ይ፡ ሕ፡ አ፡ምላ፡ካ፡ችን ፡ ሆ፡ይ ፡ እ፡ን፡ደ ፡ ቸ፡ር ፡ ነ፡ት፡ህ ፡ ነ፡ው ፡ እ፡ን፡ጂ ፡ እ፡ን፡ደ ፡ በ፡ደ፡ላ፡ችን ፡ አ፡ይ፡ሁ፡ን ፡

ፀ ፀ ይ፡ ዲ፡ ጎ፡ጢ፡አ፡ት፡ን ፡ የ፡ሚ፡ሠ፡ራ ፡ ን፡ጹ፡ሕ፡ም ፡ ያ፡ል፡ሆ፡ነ ፡ ቢ፡ኖ፡ር ፡ ይ፡ወ፡ገ፡ድ ፡

ይ፡ ሕ፡ አ፡ምላ፡ካ፡ችን ፡ ሆ፡ይ ፡ እ፡ን፡ደ ፡ ቸ፡ር፡ነ፡ት፡ህ ፡ ነ፡ው ፡ እ፡ን፡ጂ ፡ እ፡ን፡ደ ፡ በ፡ደ፡ላ፡ችን ፡ አ፡ይ፡ሁ፡ን ፡

ፀ ፀ ይ፡ ዲ፡ ከ፡ኢ፡የ፡ሱ፡ስ ፡ ት፡እ፡ዛ፡ዝ ፡ ል፡ዩ ፡ የ፡ሆ፡ነ ፡ ቢ፡ኖ፡ር ፡ ይ፡ከ፡ል፡ከ፡ል ፡

ይ፡ ሕ፡ አ፡ምላ፡ካ፡ችን ፡ ሆ፡ይ ፡ እ፡ን፡ደ ፡ ቸ፡ር፡ነ፡ት፡ህ ፡ ነ፡ው ፡ እ፡ን፡ጂ ፡ እ፡ን፡ደ ፡ በ፡ደ፡ላ፡ችን ፡ አ፡ይ፡ሁ፡ን ፡

ፀ ፀ ይ፡ ዲ፡ ነ፡ቢ፡ያ፡ት፡ን ፡ የ፡ሚ፡ያ፡ቃ፡ል፡ል ፡ ቢ፡ኖ፡ር ፡ ከ፡ዋ፡ሕ፡ድ ፡ (ከ፡ወ፡ል፡ድ ፡) ፡ መ፡ዓ፡ት ፡ ራ፡ሱ፡ን ፡ ያ፡ር፡ቅ ፡ ነ፡ፍ፡ሱ፡ን፡ም ፡ ያ፡ድ፡ን ፡

ፀ ፀ ፀ መ፡ስ፡ቀ፡ል፡ን ፡ አ፡ይ፡በ፡ድ፡ል ፡ ከ፡እ፡ግ፡ዚ፡አ፡ብ ፡ ሔ፡ር፡ም ፡ መ፡ዓ፡ት ፡ ይ፡ራ፡ቅ ፡ የ፡ሚ፡ያ፡ኖ፡ን ፡ ብ፡ር፡ሃ፡ን ፡ አ፡ብ ፡ ከ፡ል፡ጁ ፡ ጋ፡ራ ፡ ቤ፡ተ ፡ ክ፡ር፡ስ፡ቲ፡ያ፡ን፡ን ፡ ከ፡ሚ፡ጐ፡በ፡ኙ ፡ ከ፡ቅ፡ዱ፡ሳ፡ን ፡ መ፡ላ፡እ፡ክ፡ት፡ም ፡ ጋ፡ራ ፡ አ፡ለ፡ና ፡

ፀ ፀ ፀ ነ፡ፍ፡ሳ፡ች፡ሁ፡ን ፡ ተ፡መ፡ል፡ከ፡ቱ ፡ ሰ፡ው፡ነ፡ታ፡ች፡ሁ፡ን፡ም ፡ ን፡ጹ፡ሕ ፡ አ፡ድ፡ር፡ጉ ፡ የ፡ባ፡ል፡ን፡ጀ፡ራ ፡ ች፡ሁ፡ን፡ም ፡ በ፡ደ፡ል ፡ አ፡ታ፡ስ፡ቡ ፡ ማ፡ን፡ም ፡ ከ፡ወ፡ን፡ድ፡ሙ ፡ ጋ፡ር ፡ በ፡ቀ፡ጣ ፡ እ፡ን፡ዳ፡ይ፡ኖ፡ር ፡ አ፡ስ፡ተ፡ው፡ሉ ፡

፲፫ እግዚአብሔር ይሬእዩ አልዕሉ አል
፲ ፲ ባቢክሙ ንቅረብ ለመድኃኒተ
ሕይወት ወቅድሳተ በጥበበ እግዚ
አብሔር ንንሣእ ዘተውህበ ለነ ጸጋ
፲፬ ይ. ካ. እግዚአብሔር ምስለ ኵል
ክሙ ።
ይ. ሕ. ምስለ መንፈስከ ።
ይ. ካ. አእኩቶ ለአምላክነ ።
ይ. ሕ. ርቱዕ ይደሉ ።
ይ. ካ. አልዕሉ አልባቢክሙ ።
ይ. ሕ. ብነ ኅበ እግዚአብሔር
አምላክነ ።
፲፭ ይ. ካ. ቅዱስ በቅዱሳን ፫ተ ጊዜ ።
ይ. ሕ. ወትረ በሰማይ ወበምድር
፫ተ ጊዜ ።
፲፮ ይ. ካ. ቅዱስ ቅዱስ ቅዱስ አንተ
እግዚአብሔር አምላከ አማልክት
ዘሀሎ ወይሄሉ ወትረ በሰማይ
ወበምድር ።
ይ. ሕ. ከማሁ ቅዱስ ቅዱስ ቅዱስ
እግዚአብሔር ።
፲፯ አኰቴተ ቍርባን ዘእግዚእነ ወአም
ላክነ ወመድኃኒነ ኢየሱስ ክርስ
ቶስ ።
ሣህሉ ወምሕረቱ የሀሉ ምስለ
ኵልነ ሕዝበ ክርስቲያን ለዓለመ
ዓለም አሜን ።

፲፫ እግዚአብሔር ያያል ልቡናችሁን
ከፍ ከፍ አድርጉ ። ወደ ሕይወት
መድኃኒት እንቅረብ ጸጋ ሁኖ
የተሰጠነንም ሥጋውንና ደሙን
በእግዚአብሔር ጥበብ እንቀበል ።
፲፬ ይ. ካ. እግዚአብሔር ከሁላችሁ
ጋራ ይሁን ።
ይ. ሕ. ከመንፈስህ ጋራ ።
ይ. ካ. አምላካችንን አመስግኑት ።
ይ. ሕ. እውነት ነው ይገባል ።
ይ. ካ. ልቡናችሁን ከፍ ከፍ
አድርጉ ።
ይ. ሕ. በአምላካችን በእግዚአብ
ሔር ዘንድ አለን ።
፲፭ ይ. ካ. በቅዱሳን ዘንድ የተመሰገነ
፫ት ጊዜ ።
ይ. ሕ. ዘወትር በሰማይና በምድር
፫ት ጊዜ ።
፲፮ ይ. ካ. ቅዱስ ቅዱስ ቅዱስ አንተ
እግዚአብሔር የአማልክት አምላክ
ዘወትር በሰማይና በምድር ያለ
የሚኖርም ።
ይ. ሕ. እንደርሱ ቅዱስ ቅዱስ
ቅዱስ አንተ እግዚአብሔር ።
፲፯ የጌታችን የአምላካችንና የመድኃኒ
ታችን የኢየሱስ ክርስቶስ የቍርባን
ምስጋና ።
የይቅርታው በረከት በሁላችን ሕዝበ
ክርስቲያን ላይ ይኑር ለዘላለሙ
አሜን ።

ዮ፲፰ ይ· ካ· ነአኵተከ አምላከ ቅዱስ ፈጻሚ ነፍስነ ወሀቤ ሕይወትነ

፪ ፪ ዘኢይማስን መዝገብ አቡሁ ለዋሕድ ወልድከ መድኃኒነ ዘይዜኑ ዘዚእከ ፈቃደ እስመ ፈቀድከ ከመ ንድኃን ብከ ።

፲፱ የአኵተከ ልብነ እግዚኦ አንተ ኃይሉ ለአብ ወጸጋ ለአሕዛብ እእምሮ ርትዕ ጥበበ ስሑታን መፈውሰ ነፍስ ዕበየ ትሑታን ሀገሪትነ ።

፳ አንተ ውእቱ ምርጉዘ ጻድቃን ተስፋሆሙ ለስዱዳን መርሶሆሙ ለእለ ይትሀወኩ ብርሃነ ፍጹማን ወልደ አምላከ ሕያው አብርህ ላዕሌነ እምዝ ኢይትኦተት ጸጋከ ትክ ለተ ወጽንዕተ ተአምኖ ወጥበበ

፪ ፪ ወኃይለ ሃይማኖት ዘኢይፀንን ወዘኢይትመየጥ ተስፋ ።

፳፩ እእምሮ መንፈስ ሀብ ለትሕትናነ ከመ ዘልፈ በርቱዕ ንጹሐነ ንኩን አግብርቲከ እግዚኦ ።

ክፍል ፪

፪ ወኵሉ ሕዝብ ኪያከ ይሴብሑ ። ይ· ሕ· ኪያከ እግዚኦ ነአኵተ ወንሴብሐከ ።

፲፰ ይ·ካ· ቅዱስ አምላከ ሆይ እናመሰግ ንሃለን ነፍሳችንን ፍጽምት የምታደ ርግ ሕይወታችንን የምትሰጥ የማይ ጠፋ መዝገብ ያንድ ልጅህ የመድኃ ኒታችን አባት ያንተን ፈቃድ የሚናገር ። ባንተ እንድን ዘንድ ወደሃልና ።

፲፱ አቤቱ ልባችን ያመሰግንሃል የአብ ኃይሉ የአሕዛብም ጸጋ አንተ ነህ ። የቅን ዕውቀት የስሑታን ጥበብ ነፍስን የምታድን ለተዋረዱት ክብር አገራችን ።

፳ የጻድቃን ምርኩዝ ለተሰደዱት ተስ ፋቸው ለሚታወኩት ጸጥታቸው አንተ ነህ ። የፍጹማን ብርሃን የሕያው አምላክ ልጅ ከማይለይ ጸጋህ አብራልን መተከልን መጽና ትንም መታመንና ጥበብን የማይዘ ነብል የሃይማኖትን ኃይል የማይለ ወጥ ተስፋንም ።

፳፩ የነፍስ ዕውቀትን ለትሕትናችን ስጥ አቤቱ እኛ ባሮችህ በሚገባ ዘወትር ንጹሓን እንሆን ዘንድ ። ሕዝቡም ሁሉ አንተን ያመሰግናሉ ይ· ሕ· አቤቱ አንተን እናመሰግና ለን እናከብርህማለን ።

ፀ፪ ይ· ዲ· በእንተ ብዑዕ ።

ፀ፫ ይ· ካ· ንፍቅ ጸሎተ ቡራኬ ።

ፀ፬ ፪ ይ· ዲ· ንፍቅ መሐሮሙ እግ ዚኦ ወተሣህሎሙ ለሊቃነ ጳጳሳት ጳጳሳት ኤጲስ ቆጶሳት ቀሳውስት ወዲያቆናት ወነሶሎሙ ሕዝበ ክርስ ቲያን ።

ፀ፭ ይ· ካ· እመ እግዚኦ ኪያከ ነአኵት ወኪያከ ንባርክ ወእልፈ ንስእለከ እግዚኦ አብ ልዑላን ዘይነግሥ ለመዋግብተ ብርሃን ።

ፀ፮ ፪ ፪ ሐውጾ ለኢየሩሳሌም እምሰ ማያት እግዚኦሙ ለሥላሣናት አር እስተ መላእክት ወኃይለ አጋእዝት

፲ ወስብሐተ መናብርት ዕፀፍተ ብር ሃናት ትፍሥሕተ ፍጣዕ ወንጉሠ ነገሥት አብ ዘይእኅዝ ኵሎ በእድ ወይመልክ ።

ፀ፯ ወበምክረ ዚአከ ወልድከ ኢየሱስ ዋሕድ ዘተሰቅለ በእንተ ኃጢአትነ

ፀ፰ ይ· ዲ· እለ ትነብሩ ተንሥኡ ።

፪ ፪ ይ· ካ· ዘበቃለ ኪዳንከ ቦቱ ገበርከ ኵሎ ሠሚረከ ቦቱ ።

ፀ፪ ይ· ዲ· በእንተ ብዑዕ ።

ፀ፫ ይ· ካ· ንፍቅ ጸሎተ ቡራኬ ።

ፀ፬ ይ· ዲ· ንፍቅ አቤቱ የጳጳሳቱን አለቆች ጳጳሳቱንና ኤጲስቆጶሳቱን ቀሳውስቱንና ዲያቆናቱን የክርስቲ ያንንም ወገኖች ሁሉ ማራቸው ይቅርም በላቸው ።

ፀ፭ ይ· ካ· አቤቱ እውነት ነው አንተን እናመስግናለን አንተን እናከብራ ለን የልዑላን አባት ለብርሃን መዝ ገቦች የምትነግሥ አቤቱ ዘወትር እንለምንሃለን ።

ፀ፮ በሰማያት ሆነህ ኢየሩሳሌምን ጐብ ኛት የመላእክት አለቆች የሚሆኑ የሥልጣናት ጌታቸው የአጋዕዝትም ኃይል ብርሃንን የተጐናጸፉ የመናብ ርትም ክብራቸው የደስታ ደስታ የነገሥታት ንጉሥ ሁሉን በእጅ ይዞ የሚገዛ አብ ።

ፀ፯ አንድ ልጅህ ኢየሱስ ባንተ ምክር ኃጢአታችንን ለማስተሥረይ የተሰቀለ።

ፀ፰ ይ· ዲ· የተቀመጣችሁ ተነሡ ።

ይ· ካ· በቃልህ ኪዳን ወደህ ሁሉን በርሱ ያደረግህ ።

፲፰ ይ. ዲ. ውስተ ጽባሕ ነጽሩ ።
ይ. ካ. ወፈነውኦ ውስተ ማኅፀነ
፪ ድንግል ተፀንሰ በከርሥ ሥጋ ኮነ
ወልደ ፡ ተዐውቀ ፡ እመንፈስ ቅዱስ
፫ ይ. ዲ. ንነጽር ።
፪ ፪ ይ. ካ. እምድንግል ተወሊዶ ከመ
ፈቃደከ ይፈጽም ወሕዝበ ለከ
ይሥራዕ ቅዱሰ ።
፬ ይ. ዲ. አውሥኡ ።
ይ. ሕ. ቅዱስ ቅዱስ ቅዱስ ።
፭ በዝየ ዕርገተ ዕጣን ወይዕጥን
እዴሁ ወያዕርግ በበቍጥሩ ላዕለ ኀብ
ስት ወጽዋዕ ።
ይ. ካ. ሰፍሐ እደዊሁ ለሕማም
፪ ሕመ ከመ ሕሙማኑ ያድኅኑ እለ
ተወከሉ በላዕሌሁ ።
፮ ይ. ሕ. ተዘከረኑ ።
፯ ይ. ካ. ዘተውህበ በፈቃዱ ለሕማም
ሕመ ከመ ሕሙማኑ ያድኅኑ
ወያፅንዕሙ ለእለ ተንተኑ ግዱፋኑ
ይርከብ ወሙታኑ ያሕዩ ከመ ሞተ
፲ ፲ ይሥዓር ወማእሰረ ሰይጣን ይብ
ትክ ።
፲፩ ፪ ፪ ፈቃደ አቡሁ ይፈጽም
ወይኪድ ሲኦለ ወያርኆ አናቅጸ
ሕይወት ።

፲፰ ይ. ዲ. ወደ ምሥራቅ ተመልከቱ ።
ይ. ካ. ወደ ድንግል ማኅፀንም
ሰደድከው በማኅፀን ተፀነሰ ሥጋም
ሆነ መወለዱም በመንፈስ ቅዱስ
ታወቀ ።
፲፱ ይ. ዲ. እናስተውል ።
ይ. ካ. ከድንግል ተወልዶ ፈቃድህን
ይፈጽም ዘንድ ሕዝቡንም ንጹሕ
አድርጎ ያከናውንልህ ዘንድ ።
፲፭ ይ. ዲ. ተሰጥዎውን መልሱ ።
ይ. ሕ. ቅዱስ ቅዱስ ቅዱስ ።
፲፮ ንፍቅ ቄስ ዕጣኑ ወግሮ ያቅርብለት
እጁንም አጥኖ ሦስት ሦስት ጊዜ
ከሥጋውና ከደሙ ላይ ያሳርግ ።
ይ. ካ. እጆቹን ለሕማም ዘረጋ
በርሱ ያመኑ ሕሙማንን ያድን
ዘንድ ታመመ ።
፲፯ ይ. ሕ. አቤቱ በመንግሥትህ አስበን ።
፲፰ ይ. ካ. በፈቃዱ ለሕማም ተሰጠ
ሕሙማንን ያድን ዘንድ ታመመ
የተፍገመገሙትንም ያጸናቸው
ዘንድ ። የተጣሉትን ያገኝ ዘንድ
የሞቱትንም ያድን ዘንድ ሞትንም
ይሽር ዘንድ የሰይጣንንም ማሠሪያ
ይቈርጥ ዘንድ ።
፲፱ ያባቱን ፈቃድ ይፈጽም ዘንድ
ሲኦልንም ይረግጥ የሕይወትንም
ደጅ ይከፍት ዘንድ ።

ሚ፲፮ ለጻድቃን ያበርህ ሥርዓተ ይት
ፍ ፍ ክል ጽልመተ ያእትት ወሕፃናተ
ያልጎቅ ወትንሣኤሁ ያዕቅ በይእቲ
ሌሊት እንተ ባቲ አመ ያገብእዎ ።

ሚ፲፯ ይ. ዲ. አንሥኡ እደዊክሙ
ቀሳውስት ።

ሚ፲፰ ይ. ካ. ነሥአ ጎብስተ በእደዊሁ
ቅዱሳት ወብፁዓት እለ እንበለ
ርስሐት ።

በዝየ ያንሥእ ጎብስተ ።

ሚ፲፱ ይ. ሕ. ነአምን ።

ሚ፳ ይ. ካ. አእኩተ ባረከ ወፈተተ ።
ቡራኬ ፫ ጊዜ በዝየ ያንቅዖ ።
ወመጠወ ለአርዳኢሁ ነጊሮ እንዘ
ይብል ንሥኡ ብልዑ ዝ "እማሬ"
ጎብስት ሥጋየ ውእቱ ለዘበእንቲ
አክሙ ይትፈተት ለኀድገት
ኃጢአት ።

ሚ፳፩ ይ. ሕ. አሜን አሜን አሜን ነአምን
ወንትአመን ንሴብሐከ ኦ እግዚእነ
ወአምላክነ ዝንቱ ውእቱ በአማን
ነአምን ።

ሚ፳፪ ይ. ካ. ወሶበ ዘንተ ትገብሩ ተዝ
ካረ ሞትየ ግበሩ ወከማሁ ጽዋዐ
ወይን ቶሲሐከ አእኩተከ ባረከከ
"ቡራኬ" ፫ተ ጊዜ ወቀዲሰከ

ሚ፲፯ ለጻድቃን ያበራ ዘንድ ሥርዓትንም
ይተከል ዘንድ ጨለማን ያርቅ
ዘንድ ሕፃናትንም ያሳድግ ዘንድ
ትንሣኤውንም ይገልጥ ዘንድ ።
እርሱን አሳልፈው በሰጡበት በዚ
ያች ሌሊት ።

ሚ፲፱ ይ. ዲ ቀሳውስት እጆቻችሁን
አንሡ ።

ሚ፳ ይ. ካ. ነውር በሌለባቸው ቅዱሳን
ብፁዓት በሚሆኑ እጆቹ ጎብስቱን
አንሥቶ ይዞ ።
በዚህ ጊዜ ጎብስቱን ያንሣ ።

ሚ፳፩ ይ. ሕ. እናምናለን ።

ሚ፳ ይ. ካ. አመሰገነ ባረከ ቈረሰ ።
፫ት ጊዜ ይባርክ በዚህ ጊዜ ወጋ
ወጋ ያድርገው ።
ይህ "እማሬ" ጎብስት ለኃጢአት
ማስተሥረያ ስለናንተ የሚፈተት
ሥጋዬ ነው ንሡ ብሉ ብሎ ነግሮ
ለደቀ መዛሙርቱ ሰጣቸው ።

ሚ፳፩ ይ. ሕ. አሜን አሜን አሜን እናም
ናለን እንታመንማለንም። ጌታችንና
አምላካችን ሆይ እናመሰግንሃለን ።
ይህ እርሱ እንደ ሆነ በእውነት
እናምናለን ።

ሚ፳፪ ይ. ካ. ይህን በምታደርጉበት ጊዜ
የሞቴን መታሰቢያ አድርጉ ።
እንደዚሁም የወይኑን ጽዋ ጨም
ረህ አመስግነህ ባርከህ አክብረህ
ሰጠሃቸው ። ቡራኬ ሦስት ጊዜ ።

ወወሀብኮሙ በምሳሌ ደምኪ ዝንቱ "እማሬ" ዘተክዕዉ በእንተ ኃጢአትነ ።

ሚ፲ ወይነክነኮ ለጽዋዕ በትእምርተ መስቀል በእዴሁ ዘየማን ።

ይ· ሕ· አሜን አሜን አሜን ።

ሚ፱ ይ· ካ· ይእዜኒ እግዚእ እንዘ ንዜኑ ክር ሞተኪ ወትንሣኤኪ ንትአመነኪ ።

ሚ፳ ይ· ሕ· ንዜኑ ሞተኪ ።

ሚ፳፩ ይ· ካ· ወናቀርብ ለኪ ዘንተ "እማሬ" ኀብስተ ወዘንተ "እማሬ" ጽዋዕ እንዘ ነአኩተኪ ። ለኪ ፪ ለዘባሕቲትኪ ዘእምዓለም መድኀን አምላኪ ። እስመ አንተ አዘዝከነ ንቁም ቅድሜኪ ወለኪ ንትከሀን ። በእንተ ዝንቱ ንሕነ አግብርቲኪ ንሴብሖኪ እግዚእ ።

ይ· ሕ· ከማሁ ።

ሚ፲፪ ይ· ካ· ንስእለኪ እግዚእ ወናስተበ ቍዕኪ ከመ ትፈኑ መንፈሰ ቅዱሰ ወኃይለ ዲበ ዝንቱ "እማሬ" ኀብስት ወለዕለ ዝ "እማሬ" ጽዋዕ

ሚ፲፫ ፫ ፫ ይረስዮ ሥጋሁ ቡራኬ ፩ ጊዜ "እማሬ" ወደሞ ቡራኬ ፩ ጊዜ ወዓዲ ላዕለ ፪ኤሆሙ ፩ ጊዜ

ስለ ኃጢአት በእውነት የፈሰሰ ይህ "እማሬ" ደምህ ነው ።

ይ· ሕ· አሜን

ሚ፲፬ ጽዋውን በቀኝ እጁ በአራቱ ማዕዘን ይወዝውዘው ።

ይ· ሕ· አሜን አሜን አሜን ።

ሚ፲፭ ይ· ካ· አቤቱ አሁንም ሞትህንና ትንሣኤህን እያሰብን እናምንሃለን ።

ሚ፲፮ ይ· ሕ· አቤቱ ሞትህን እንናገራለን ።

ሚ፲፯ ይ· ካ· ከዓለም መድኀን አምላክ የሆንህ አንተን ብቻ እያመሰገንህ ይህን ኀብስትና ይህን ጽዋ እናቀ ርብልሃለን ። በፊትህ ቆመን አን ተን እናገለግል ዘንድ አዘኸናልና ። ስለዚህ እኛ ባሮችህ አቤቱ እናመሰ ግንሃለን ።

ይ· ሕ· እንደርሱ ።

ሚ፲፰ ይ ·ካ· አቤቱ በዚህ "እማሬ" ኀብስ ትና በዚህ "እማሬ" ጽዋ ላይ መን ፈስ ቅዱስን ኃይልንም ትልክ ዘንድ እንለምንሃለን እንማልድሃለን ።

ሚ፲፱ የጌታችንና የመድኃኒታችን የኢየ ሱስ ክርስቶስ ሥጋውን ፩ ጊዜ ይባ ርክ ደሙንም አንድ ጊዜ ይባርክ

ወይሁቦሙ ለዕዉራን ብርሃነ ከመ ይርአዩ ።

ለእግዚእነ ወመድኃኒነ ኢየሱስ ክርስቶስ ለዓለመ ዓለም ።

ይ፡ ሕ፡ አሜን እግዚኦ መሐረነ ።

ሃ፲፱ ይ፡ ካ፡ ዳዲ ናቄርብ ለከ ዘንተ አኰቴተ ዘለዓለም ሥላሴ እግዚኦ

ፀ ፀ አብ ኢየሱስ ክርስቶስ ዘኵሉ ፍጥረት ወነፍስ ትርዕድ ወይፀ ወጥ ባቲ ለከ ዝንቱ አምኑ ።

ፃ አኮ መብልዐ ወመስቴ ዘአቅረብነ ለቅድሳቲከ ግበር ለነ ኢይኩንነ ለኵነኔ ወኢ ለዘርከዮ ጸላኢ ወኢ ለ፡ንጉል አላ ፈውሰ ለሥጋነ ወለፅ ንዐ መንፈስነ ።

ፃ፩ እመ እግዚኦ አምላኮ ሀበነ

ፀ በእንተ ስምከ ንጉየይ እምኵሉ

ፀ ፀ ሕሊና ዘኢያሠምረከ ።

ፃ፪ እግዚኦ ሀበነ ይሰደድ እምኔነ ኵሉ ምክረ ሞት ለዘበስምከ ተጽሕፈ በውሳጢተ መንጦላዕት በመቅደስከ ዘአርያም ።

ፃ፫ ፀ ስመ ዚአከ ይስማዕ ሞት ወይፅን ግዕ ወቀላያት ያሠጠቅ ወጸላኢ ያትከየድ መንፈሰ ንጉል ያርዕድ

ያደርገው ዘንድ ለዘላለሙ ። ዳግመኛ በሁለቱ ላይ ፀ ጊዜ ይባርክ ።

ይ፡ ሕ፡ አሜን አቤቱ ማረን ።

ሃ፲፱ ይ፡ ካ፡ ዳግመኛ ዘለዓለም ሦስት ለምትሆን ለአንተ ይህነን ምስጋና እናቀርብልሃለን ። የኢየሱስ ክርስቶስ አባት አቤቱ ፍጥረት ሁሉ ነፍስም የምትንቀጠቀጥልህና ፍርሃቱ አድሮባት የሚኖር ይህ ምስጋና ለአንተ ይገባል ።

ፃ ለቅድሳትህ መብልንና መጠጥን ያቀረብን አይደለም ለመፈራረጃ ለጠላትም መሳደቢያ ለጥፋትም እንዳይሆንብን አድርግልን ። ለሥጋችን ደኅንነት ለነፍሳችንም ጽንዕ ይሁንልን እንጂ ።

ፃ፩ አዎን አቤቱ አምላካችን ስለ ስምህ አንተን ደስ ከማያሰኝ አሳብ እንለይ ዘንድ መለየቱን ስጠን ።

ፃ፪ በአርያም ባለች በመቅደስህ መጋረጃ ውስጥ በስምህ ከተጻፍን ከእኛ የሞት ምክር ሁሉ ይርቅ ዘንድ መራቁን ስጠን ።

ፃ፫ ያንተን ስም ሰምቶ ሞት ይደንግጥ ቀላያትም ይሠንጠቁ ጠላትም ይረገጥ ።
የጥፋት መንፈስም ይንቀጥቀጥ ከይሲም ይወገድ አለማመንም

ወከይሲ ይትገንሥ ወኢአሚን
ይርኅቅ ወዐላዊ ይትመንደብ
መዓት ይኅሣዕ ቅንአት ኢይበቍዕ
ዝሉፍ ለይትገሠዕ ።

ክፍሉ ወይሠረዉ መፍቀርያነ ወርቅ ፃማ
ለይሰስል ሐባሊ ለይትነፃሕ ወይዘ
ርዘር ኵሉ ዘፍጥረታተ ኀምዝ ።

፻፴ ሠብ እግዚእ ለአዕይንተ ልብነ

ይ፡ዝር ውሳጥያተ (ለውሣጥያተ ልብነ
አዕይንተ) ከመ ኪያከ ይርአያ
ይ ወይሰብሐከ ወይወድሳከ እንዘ
ይዜከራከ ወይትቀነያ ለከ እስመ
እንተ ባሕቲትከ መክፈልቶን ።

፻፴፩ ወልዱ ወቃሉ ለእግዚአብሔር
ዘኵሉ ለከ ይትቀነይ ለእለ በጸጋ
ከሠትከ ፈጽም ወአጽንዕ እለ
በጸጋ ፈውስ ዕቀብ ።
እለ ቦኃይለ ልሳን ይሴብሑ አሚነ
ዘበቃለ ልሳን ተምህሩ አርትዕ ።
እለ ይገብሩ ፈቃደከ ለዝሉፉ
አድኅን መዓስበ ሐውዕ እኃለ
ማውታ ተወከፍ እለ ሀሃይማኖት
አዕረፉ ተወከፍ ።

፻፴፪ ሀበነ ለነኒ ክፍለ እግዚእ ምስለ
ኵሎሙ ቅዱሳኒከ ሀበነ ኃይለ
ናሥምርከ በከመ እሙንቱ አሥ
መሩከ ።

ይሬቅ ። ወንጀለኛ ይቅገር ቍጣ
ጸጥ ይበል ቅናት ጥቅም አያግኝ
ኃጢአትን የሚያዘወትር ይገሠጽ ።
ወርቅን የሚወዱ ይነቀሉ ድካም
ይወገድ ሐሰተኛ ይጣል መርዝ
ያላቸው የፍጥረቶች ወገን ሁሉ
ይበተን ።

፻፴ አቤቱ ለአዕይንተ ልቡናችን ውሳ
ጣዊ ብርሃንን ስጥ እያሰቡህና ላንተ
እየተገዙ አንተን ለይተው ያከብሩ
ህና ያመሰግኑህ ዘንድ ዕድላቸው
አንተ ብቻ ነህና ።

፻፴፩ ሁሉ የሚገዛልህ የእግዚአብሔር
ቃሉና ልጁ ሆይ በጸጋ የገለጽህላ
ቸውን ፈጽም አጽናም በደኅንነት
ጸጋ ያሉትንም ጠብቅ ።
በአንደበት ኃይል ለሚያመሰግኑ
በአንደበት ቃል የተናገሩትን ሃይማ
ኖት አቅና ።
ሁልጊዜ ፈቃድህን የሚሠሩትን
አድን ባል የሌላትን ጐብኝ እናት
አባት የሌለውን ተቀበል በሃይማ
ኖት ያረፉትንም ተቀበል ።

፻፴፪ አቤቱ ለእኛም ከቅዱሳንህ ሁሉ
ጋራ ዕድልን ስጠን እነርሱ ደስ
እንዳሰኙህ ደስ እናሰኝህ ዘንድ
ኃይልን ስጠን ።

ሃ፲፮ ይ· ዲ· በኵሉ ልብ ።

ሃ፲፯ ይ· ሕ· በከመ ሀሎ ።
በዝየ ይኅትም ሥጋ በደም ጠሚያ
በአጽባዕቱ ።

ሃ፲፰ ይ· ካ· ሕዝበከ ረአይ በርትዕ
ወበቅድሳት እግዚእ ሀበኑ ለኵልነ
ድማሬ ለእለ ንትሜሥ እምቅድ
ሳቲከ ንጽገብ መንፈሰ ቅዱሰ
ወጽንዐ ሃይማኖት በጽድቅ
ከመ ለዝሉፋ ።

፳ ኪያከ ናእኵት ወለወልድከ ፍቁርከ
ኢየሱስ ክርስቶስ ለዓለመ ዓለም።

፳፩ ይ· ካ· ሀበነ ንኅበር በዘዚአከ
መንፈስ ቅዱስ ወፈውሰነ በዝንቱ
ጽርስፎራ ከመ ብከ ንሕየው
ዘለኵሉ ዓለም ወለዓለመ ዓለም ።
ይ· ሕ· ከማሁ ።

፳፪ ይ· ካ· ቡሩክ ስሙ ለእግዚአብ
ሔር ወቡሩክ ዘይመጽእ በስመ
እግዚአብሔር ወይትባረክ ስመ
ስብሐቲሁ ለይኩን ለይኩን ቡሩከ
ለይኩን ።
ይ· ሕ· ከማሁ ።

፳፫ ይ· ካ· ፈነዎ ለጳራቅሊጦስ መን
ፈሰ ጽድቅ ።
ይ· ሕ· ፈኑ ጸጋ መንፈስ ቅዱስ
ላዕሌነ ።

ሃ፲፭ ይ· ዲ· በፍጹም ልብ ።

ሃ፲፮ ይ· ሕ· በፈት እንደ ነበረ ።
በዚህ ጊዜ በጣቱ ጠምቶ በደሙ
ሥጋውን ይቅባ ።

ሃ፲፯ ይ· ካ· በቅንነትና በንጽሕና ወገኖ
ችህን ጠብቅ ። እንጸግብ ዘንድ ከሥ
ጋህ ከደምህ ለምንቀበል ለሁላችንም
አቤቱ አንድነትን ስጠን መንፈስ
ቅዱስን ኃይልንም በእውነት
የሃይማኖትንም ጽናት ስጠን ።

፳ ሁልጊዜ አንተን እናመሰግን ዘንድ
ልጅህንና ወዳጅህን ኢየሱስ ክርስ
ቶስንም ለዘላለሙ ።

፳፩ ይ· ካ· የአንተ በሚሆን በመንፈስ
ቅዱስ አንድ እንሆን ዘንድ መሆንን
ስጠን በዚህም ጽርስፎራ (በሥጋው
በደሙ) አድነን ። ለዓለሙ ሁሉ
በምትሆን በአንተ ለዘላለሙ
ሕያዋን እንሆን ዘንድ ።
ይ· ሕ· እንደርሱ ።

፳፪ ይ· ካ· የእግዚአብሔር ስም ምስጉን
ነው ፡ በእግዚአብሔር ስም የሚመ
ጣውም ምስጉን ነው ። የጌትነቱም
ስም ይመስገን ይሁን ይሁን የተመ
ሰገነ ይሁን ።
ይ· ሕ· እንደርሱ ።

፳፫ ይ· ካ· የጽድቅ መንፈስ ጳራቅሊጦ
ስን ላከው ።
ይ· ሕ· የመንፈስ ቅዱስን ጸጋ
ላክልን ።

፡፡ ይ፡ ዲ፡ ተንሥኡ፡ ለጸሎት ።
ይ፡ ሕ፡ እግዚኦ ተሣሃለነ ።
ይ፡ ካ፡ ሰላም ለኵልክሙ ።
ይ፡ ሕ፡ ምስለ መንፈስከ ።

፡፡ ጸሎተ ፈትዎ ።
ይ፡ ካ፡ ወካዕበ ናስተብቍዕ ዘኵሎ ትእኅዝ እግዚአብሔር አብ ለእግዚእ ወመድኃኒነ ኢየሱስ ክርስቶስ

፡፡ እኁኒለከ እግዚኦ አምላኪየ አንዘ ኵሎ ዓለም ዘተነብር ዲበ ሠረገላ ኪሩቤል ወሱራፌል ወተዐርፍ በልዕላኑ ትሑተ ተአምር እስመ ዘውስተ ብርሃን ኀለፍከ ።

፡፡ አ ዘታዐርፎ ለዓለም ምሥጢረ ኀቡአ ዘአመስቀልከ አንተ አርአ ይከ ለነ ወመኑ አምላከ መሐረ ወቅዱስ ዘከመከ ።

፡፡ እንቲአከ ሥልጣነ ኢታርኅቅ እም ኔነ ወከመ ሥልጣን ዘወሀብከሙ ለሐዋርያቲከ እለ ይትቀነዩ ለከ በየውሃተ ልብ ወእለ ያቄርቡ ለከ መአዛ ሠናየ ። ዘበእንተ እግዚእነ ወአምላክነ ኢየሱስ ክርስቶስ ዘኵሎ ይእኅዝ እግዚ አብሔር አምላክነ ።

፡፡ ይ፡ ዲ፡ ለጸሎት ተነሡ ።
ይ፡ ሕ፡ አቤቱ ይቅር በለን ።
ይ፡ ካ፡ ለሁላችሁ ሰላም ይሁን ።
ይ፡ ሕ፡ ከመንፈስህ ጋራ ።

፡፡ የመፈተት ጸሎት ።
ይ፡ ካ፡ ዳግመኛም ሁሉን የምትይዝ የጌታችንና የመድኃኒታችን የኢየሱስ ክርስቶስን አባት እግዚአብሔርን እንማልዳለን ።

፡፡ አቤቱ አምላኬ ዓለሙን ሁሉ የያዝህ በኪሩቤል ሠረገላ የምትኖር በልዑላንም የምታርፍ ለአንተ እገዛለሁ ። ትሕታንን ታውቃለህ በብርሃን አለህና ።

፡፡ ዓለሙን የምታሳርፈው ሆይ በመስቀል ላይ የተሠወረ ምሥጢርን ያሳየህ አንተ ነህ ። እንዳንተ ያለ ይቅር ባይና ቅዱስ ማነው ።

፡፡ ያንተን ሥልጣን ከኛ አታርቅ በልቡና ቅንነት ለሚያገለግሉህ በጎ መዓዛንም ለሚያቀርቡልህ ለሐዋርያትህ እንደሠጠሃቸው ሥልጣን ። ስለ ጌታችን ስለ አምላካችንና ስለ መድኃኒታችን ስለ ኢየሱስ ክርስቶስ ። ይኸውም ሁሉን የሚገዛ አምላካችን እግዚአብሔር ነው ።

ጅ፱ ይ. ዲ. ጸልዩ ።

ይ. ሕ. አቡነ ዘበሰማያት ።

ፍ ይ.ካ. እግዚአብሔር አምላክነ ዘኵሎ ትእኅዝ ንስእለከ ወናስተበቍዕከ እንቲአከ ሥልጣነ ኢትርኅቅ እምኔነ ።

ፍ፩ በከመ ሥልጣን ዘወሀብከሙ ለሐ ዋርያቲከ እለ ይትቀነዩ ለከ

፪ በየዋሃተ ልብ ወእለ ያቄርቡ ለከ መአዛ ሠናየ ዘበእንተ እግዚእነ ወአምላክነ ወመድኃኒነ ኢየሱስ ክርስቶስ ይእዜኒ ወዘልፈኒ ወለዓ ለመ ዓለም አሜን ።

ፍ፪ ይ. ሕ. ሠራዊተ መላእክቲሁ ለመድኃኔ ዓለም ይቀውሙ ቅድ ሜሁ ለመድኃኔ ዓለም ።

ፍ፫ ወይኬልልዎ ለመድኃኔ ዓለም ሥጋሁ ወደሙ ለመድኃኔ ዓለም።

ፍ፬ ወንብጻሕ ቅድመ ገጹ ለመድኃኔ ዓለም በአሚነ ዚአሁ ለክርስቶስ ንገኒ ።

ፍ፭ ይ. ዲ. ንፍቅ አርኅዉ ኖኃተ መኳንንት ።

ጅ፱ ይ. ዲ. ጸልዩ ።

ይ. ሕ. አባታችን ሆይ ።

ፍ ይ. ካ. ሁሉን የምትይዝ አምላካችን እግዚአብሔር ሆይ እንለምንሃለን እንማልድሃለንም ያንተን ሥልጣን ከኛ እንዳታርቅ ።

ፍ፩ አንተን በልቡና ቅንነት ለሚያገለ ግሉህ በጎ መዓዛንም ለሚያቀርቡ ልህ ለሐዋርያትህ እንደ ሰጠሃቸው ሥልጣን ።

ስለ ጌታችንና ስለ መድኃኒታችን ስለ ኢየሱስ ክርስቶስ ዛሬም ዘወትርም ለዘላለሙ አሜን ።

ፍ፪ ይ. ሕ. የመድኃኔ ዓለም የመላእክት ሠራዊት በመድኃኔ ዓለም ፊት ይቆማሉ ።

ፍ፫ መድኃኔ ዓለምን ያመሰግኑታል የመድኃኔ ዓለም ሥጋውና ደሙ ።

ፍ፬ ወደ መድኃኔ ዓለም ፊት እንቅረብ እርሱን በማመን ለክርስቶስ እንገዛለን ።

ፍ፭ ይ. ዲ. ንፍቅ መኳንንት ደጆችን ክፈቱ ።

ፍ፲ ይ· ዲ· እለ ትቀውሙ አትሕቱ ርእሰክሙ ።

ፍ፲፩ ይ· ካ· እግዚአብሔር አምላክን ዘትነብር ዲበ ኪሩቤል ወሱራፌል ወትኔጽር ዲበ ሕዝብከ ወርስትከ ባርክ አግብርቲከ ወአእማቲከ ወደቂቆሙ ።

ፍ፲፪ ፪ ፪ ወክፍሎ ለዘይነሥእ እምክብርት ማእድከ በንጹሕ ሕሊና ለኀ ደገት ኃጢአት ዘእመንፈስ ቅዱስ ትድምርት ለመድኃኒተ ነፍስ ወሥጋ ዘበሰማያት መንግሥት ወርስት ሞገስ ወበፈቃድ። በፍጹ ወልድከ ዘቦቱ ለከ ምስሌሁ ወምስለ ቅዱስ መንፈስ ስብሐት ወእኁዝ ይእዜኒ ወዘልፈኒ ወለዓለመ ዓለም አሜን ።

ዓዲ ተዘከር ሥጋ እንተ ነሣእከ በልቦ ኀበ ዘቦቱ ቅዳሴ ።

ፍ፲፫ ይ· ዲ· ስግዱ ለእግዚአብሔር በፍርሃት ።

ይ· ሕ· ቅድሜከ እግዚኦ ንሰግድ ወንሴብሐከ ።

ፍ፲፬ ይ· ካ· ጸሎተ ንስሐ ።

ፍ፲፭ ይ· ዲ· የቆማችሁ ሰዎች ራሳችሁን ዝቅ ዝቅ አድርጉ ።

ፍ፲፮ ይ· ካ· በሱራፌልና በኪሩቤል የምትቀመጥ አምላካችን እግዚአብሔር ሆይ ሕዝብህንና ርስትህን የምትመለከት ወንዶቹንና ሴቶቹን ባሮችህን ልጆቻቸውንም ባርክ ።

ፍ፲፯ ኃጢአትን ለማስተሥረይ በንጹሕ ሕሊና ከክብርት ማዕድህ ለሚቀበል አድለው ለነፍስና ለሥጋ መድኃኒት ከመንፈስ ቅዱስ አንድ የሚያደርግ በልዕልና ያለ መንግሥትን ርስትንም ለመውረስ በባለሟ ልነትና በፈቃድ ። በአንድ በልጅህ በርሱ ያለ ክብር ጽንዕ ለአንተ ይገባል ከርሱ ጋራ ከመንፈስ ቅዱስም ጋራ ዛሬም ዘወትርም ለዘላለሙ አሜን ። ወይም እገኒ ለከ ባለው ጸሎተ ፈትዶ ፈንታ የቦቱ ፍጥን ተዘከር ሥጋን በል ።

ፍ፲፰ ይ· ዲ· በፍርሃት ሁናችሁ ለእግዚአብሔር ስገዱ ።

ይ· ሕ· አቤቱ በፊትህ እንሰግዳለን እናመሰግንሃለንም ።

ፍ፲፱ ይ· ካ· ጸሎተ ንስሓ ።

፲፯፩ ወእምድኅረ ተመጠዉ ።
ይ· ካ· ኅዳፈ ነፍስ ለጻድቃን መርሕ ወለቅዱሳን ምክሕ ።

፪ ሀበነ እግዚኦ አዕይንተ አእምሮ
ወተሐፍ ኪያከ ይርአያ ወአዕዛንነሂ
፪ ቃለ ዘባሕቲትከ ይስምዓ እምከመ
፪ ጸግበት ነፍስነ እምጸጋከ ልበ ንጹሕ
ፍጥር ለነ እግዚኦ ከመ ዘልፈ
ዕበየከ ንሰቡ ለኄር ወለመፍቀሬ
ሰብእ ።

፲፯፪ አምላክነ ሥመራ ለነፍሰ ዚአነ
፪ ወሕሊና ንጹሕ ዘኢይጸንን ጸግወነ
ዘተመጠነ ዚአከ ሥጋ እንቲአከ
ደመ ንሕነ አግብርቲከ ትሑታን
እስመ መንግሥተ ዚአከ እግዚኦ
ቡሩክ ወስቡሕ አብ ወወልድ
ወመንፈስ ቅዱስ ይእዜኒ ወዘልፈኒ
ወለዓለመ ዓለም ። ይ· ሕ· አሜን።

፲፯፫ ይ· ካ· አንብሮ እድ ።
ባርከ አግብርቲከ ወአእማቲከ
ክድን ወርዳእ ወሠርጎ በኃይለ
መላእክቲከ ዕቀብ ወአጽንዕ ላዕለ

፲፯፬ ከተቀበሉም በኋላ ።
ይ·ካ· ነፍስን የምታሻግር ለጻድቃን መሪ ለቅዱሳን መመኪያ ።

አቤቱ የዕውቀት ዓይኖችን ስጠን ። ዘወትር አንተን ያዩ ዘንድ ጆሮቻችንም ያንተን ብቻ ቃል ይሰሙ ዘንድ ። አቤቱ ሰውነታችን ከጸጋህ ከጠገበች ዘንድ ንጹሕ ልቡናን ፍጠርልን ። ቸር ሰው ወዳጅ የምትሆን አቤቱ ገናንነትህን ዘወትር እናውቅ ዘንድ ።

፲፯፭ አምላካችን ሆይ ሰውነታችንን ውደዳት የማይዘነብል ንጹሕ ሕሊናንም ስጠን ያንተን ሥጋና ያንተን ደም የተቀበልን እኛ ባሮችህ ትሑታን ነን ።
አብ ወልድ መንፈስ ቅዱስ ያንተ መንግሥት አቤቱ ክቡር ምስጉንም ነውና ዛሬም ዘወትርም ለዘላለሙ።
ይ· ሕ· አሜን

፲፯፮ ይ· ካ· አንብሮ እድ ።ወንዶችንና ሴቶችን ባሮችህን ባርክ ሠውር እርዳም ። በመላእክትም ኃይል አሰናብት ጠብቅ ቅዱስ የሚሆን

ፈሪሆተ ስምከ ቅዱስ በዘዚአከ ዕበይ አሠርጉ ዘዚአከ የሐልዩ ወዘዚአከ ይእመኑ ወዘዚአከ ይፍቅዱ ።

፹፬ ሱላሜ ዘእንበለ አበሳ ወመዓት በኢጽርዓት ጸጉ ። በ፩ዱ ወልድከ ዘቦቱ ለከ ምስሌሁ ወምስለ ቅዱስ መንፈስ ስብሐት ወእኁዝ ይእዜኒ ወዘልፈኒ ወለዓለመ ዓለም ።

ይ· ሕ· አሜን ።

ስምህንም በመፍራት አጽና ። ባንተ ገናንነት አስጊጻቸው ያንተን ነገር ያስቡ ዘንድ ያንተንም ነገር ያምኑ ዘንድ ያንተንም ነገር ይሹ ዘንድ ።

፹፭ ያለ በደልና ያለ ቍጣ ሥራ ባለመ ፍታትና ባለመቋረጥ አንድነትን ስጥ ።

በአንድ ልጅህ በርሱ ያለ ክርብ ጽንዕ ለአንተ ይገባል ። ከርሱ ጋራ ከመንፈስ ቅዱስም ጋራ ዛሬም ዘወትርም ለዘላለሙ ።

ይ· ሕ· አሜን ።

ነሥአ ኅብስተ በእደዊሁ ቅዱሳት ወብፁዓት እለ እንበለ ርስሐት

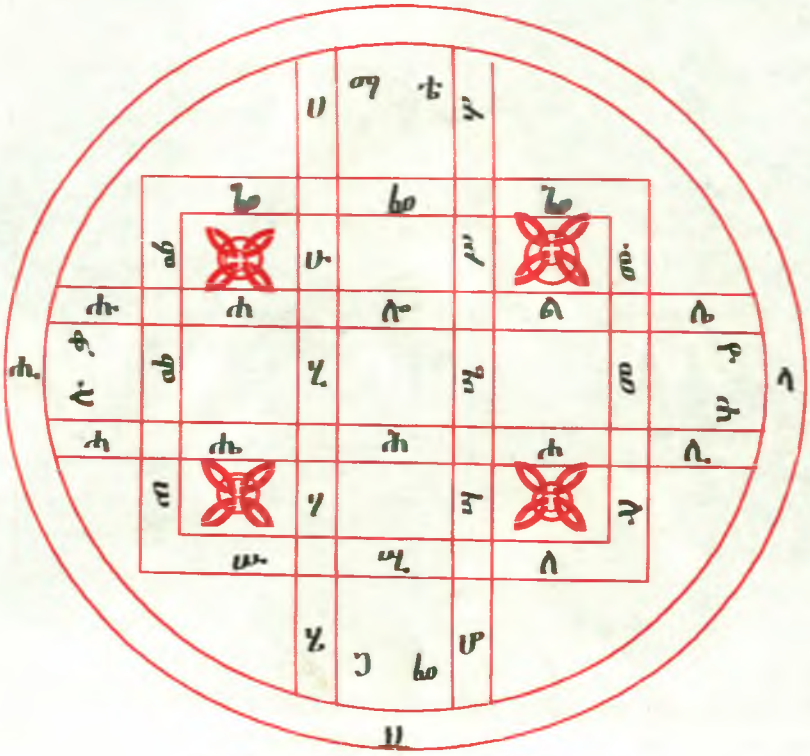

አእኰተ ባረከ ወፈተተ ወመ ጠወ ለአርዳኢሁ

ሥርዓተ ፈትቶ ዘጽርስፎራ ።

በቀ·ስቋም በቅዳሴ ቤታ ዘውእቱ አመ ፳ወ፩ ለሰኔ ወአመ ፲ወ፯ ለነሐሴ ቀድስ ዘንተ ።

ኦ ማርያም በእንተዝ ናፈቅረኪ ወናዓብየኪ እስመ ወለድኪ ለነ መብልዐ ጽድቅ ዘበአማን ወስቴ ሕይወት ዘበአማን።

፩ አኰቴተ ቍርባን ዘእግዝእትነ ማርያም ድንግል ወላዲተ አምላክ ዘደረሰ ላቲ በመንፈስ ቅዱስ አባ ሕርያቆስ ኤጲስ ቆጶስ ዘሀገረ ብሕንሳ ጸሎታ ወበረከታ ወምሕረተ ፍቁር ወልዳ የሀሉ ምስለ ኵልነ ሕዝበ ክርስቲያን ለዓለመ ዓለም አሜን ።

፪ ይ· ካ· እግዚአብሔር ምስለ ኵልክሙ ።

ይ· ሕ· ምስለ መንፈስከ ።

ይ· ካ· አእኵትዎ ለአምላክነ ።

ይ· ሕ· ርቱዕ ይደሉ ።

ይ· ካ· አልዕሉ አልባቢክሙ ።

ይ· ሕ· ብነ ፡ ኀበ እግዚአብሔር አምላክነ ።

፫ ይ· ካ· ጐሥዐ ልብየ ቃለ ሠናየ ጐሥዐ ልብየ ቃለ ሠናየ ጐሥዐ ልብየ ቃለ ሠናየ ።

፬ ወእኔ አየድዕ ቅዳሴሃ ለማርያም

፭ አኮ በአብዝኖ አላ በአውኃጶ ።

ወእኔ አየድዕ ውዳሴሃ ለድንግል

፭ ፮ አኮ በአንኖ በቃለ ዝንጋዔ አላ በአኀጽሮ ወእኔ አየድዕ ዕበየቲሃ ለድንግል ። ኦ·ፐ·ል·

፩ የብሀንሳ ኤጲስቆጶስ አባ ሕርያቆስ አምላክን ስለ ወለደች ስለ እመቤታችን ድንግል ማርያም በመንፈስ ቅዱስ የደረሰው የቍርባን ምስጋና ይህ ነው ።

ልመናዋና በረከትዋ ከኛ ጋራ ይኑር ለዘላለሙ አሜን ።

፪ ይ· ካ· እግዚአብሔር ከሁላችሁ ጋራ ይሁን ።

ይ· ሕ· ከመንፈስህ ጋራ ።

ይ· ካ· አምላካችንን አመስግኑት ።

ይ· ሕ· እውነት ነው ይገባል ።

ይ· ካ· ልቡናችሁን ከፍ ከፍ አድርጉ ።

ይ· ሕ· በአምላካችን በእግዚአብሔር ዘንድ አለን ።

፫ ይ· ካ· ልቡናዬ በጎ ነገርን አወጣ ። ልቡናዬ በጎ ነገርን አወጣ ። ልቡናዬ በጎ ነገርን አወጣ ።

፬ እኔም የማርያምን ቅዳሴ እናገራለሁ በማብዛት አይደለም በማሳነስ ነው እንጂ ።

እኔም የድንግልን ውዳሴ እናገራለሁ ። መዘንጋት ባለበት ቃል በማስረዘም አይደለም በማሳጠር ነው እንጂ ። እኔም የድንግልን ገናንነትዋን እናገራለሁ ።

፭ ወእቀውም ዮም በትሕትና ወፍቅር
በዛቲ ዕለት ቅድመ ዝንቱ ምሥ
ጢር ግሩም ወቅድመ ዝንቱ ማእድ
ወቍርባን ።

፮ በአማን ቍርባን ውእቱ ዘኢይክሉ
ይጥዐሙ እምኔሁ ግሙናነ መን

፲ ፲ ፈለ አኮ ከመ መሥዋዕቶሙ ለቀደ

፱ ምት አበው ዘበደመ በግዕ ሐርጌ
ወላሕም አላ እሳት ውእቱ ።

፯ እሳት ማሕየዊ ለርቱዓነ ልብ ለእለ
ይገብሩ ፈቀዶ እሳት በላዒ
ለዓማፅያን ለእለ ይክሕዱ ስሞ ።

፰ በአማን እሳት ውእቱ ዘኢይክሉ
ለኪፎቶ እሳታውያን እለ ኀደ እሳት
እሙንቱ ኪሩቤል ወሱራፌል ።

፱ ፱ ኦ ማርያም በእንተዝ ናፈቅረኪ
ወናዕብየኪ እስመ ወለድኪ ለነ
መብልዐ ጽድቅ ዘበአማን ውስቴ
ሕይወት ዘበአማን ።

፲ ኦ አበዊነ ንቡራነ እድ ሥዩማን
እለ መትልዉ ሐዋርያት እስመ
ነሣእናክሙ አስተብቍዕያነ ለኀበ
እግዚአብሔር ወነሣእናሆሙ በመ
ዋዕሊሁ አስተብቍዕያነ ለነ ለኀበ

፲፩ ፲፩ እግዚአብሔር እሎንተ ፲ተ ሊቃነ

፭ ዛሬ በዚህች ቀን በፍቅርና በትሕትና
ግሩም በሚሆን በዚህ ምሥጢር ፊት
እቆማለሁ ። በዚህም ማዕድና
ቍርባን ፊት ።

፮ መንፈሳቸውን ያረከሱ ሰዎች ከርሱ
ሊቀምሱ የማይቻላቸው በእውነት
ቍርባን ነው ። በበግ በጊደርና በላም
ደም እንደ ነበረው እንደ ቀደሙት
አባቶች መሥዋዕት አይደለም እሳት
ነው እንጂ ።

፯ ፈቃዱን ለሚሠሩ ልቡናቸውን ላቀኑ
ሰዎች የሚያድን እሳት ነው ።
ስሙን ለሚክዱ ለዓመፀኞች ሰዎች
የሚባላ እሳት ነው ።

፰ እሳታውያን የሚሆኑ ሱራፌልና
ኪሩቤል ሊነኩት የማይቻላቸው
በእውነት እሳት ነው ።

፱ ማርያም ሆይ ስለዚህ እንወድሻለን
ከፍ ከፍም እናደርግሻለን እውነተኛ
የጽድቅ መብልንና እውነተኛ የሕ
ይወት መጠጥን ወልደሽልናልና ።

፲ የሐዋርያት ተከታዮች የሆናችሁ በአን
ብሮ እድ የተሾማችሁ አባቶች ሆይ
ከእግዚአብሔር ዘንድ ለእኛ የምታ
ማልዱ እናንተን ተቀብለናችኋል
እኮን ። ከእግዚአብሔር ዘንድ ለኛ
የሚያማልዱ እነዚህንም ሁለቱን

ጳጳሳት አባ እገሌ እግዚእነ ዘሀገር ዐባይ ኢትዮጵያ ወዲበ ርእሰ ሀገረ አበዊነ ብፁዕ ሊቀ ጳጳስነ አባ እገሌ ።

፲፭ ይ. ዲ. በእንተ ብዕዕት ወፍሥሕት ወስብሕት በኵሉ ቡርክት ወንጽሕት እግዝእትነ ወላዲተ አምላክ ማርያም ድንግል ።

፲፮ በእንተ ቅዱሳን ክቡራን መንፈሳውያን ሊቃነ መላእክት ሰማያውያን ኃያላን ወሰባኪ ወጸያሔ ፍኖት ዮሐንስ መጥምቅ በእንተ

፱ ፱ ቅዱሳን ስቡሐን ወላእካን ማቴዎስ ወማርቆስ ሉቃስ ወዮሐንስ ፬ቱ ወንጌላውያን ።

፲፯ በእንተ ቅዱሳን አግብርቲከ ጴጥሮስ ወያዕቆብ ዮሐንስ ወእንድርያስ ፊልጶስ ወበርተሎሜዎስ ቶማስ ወማቴዎስ ወያዕቆብ ወልደ እልፍዮስ ታዴዎስ ወስምዖን ወማትያስ

፲ ያስ ፲ወ፪ቱ ሐዋርያት ወያዕቆብ ሐዋርያ እኁሁ ለእግዚእነ ኤጲስ ቆጶስ ዘኢየሩሳሌም ቅዱስ ወስቡሕ እስጢፋኖስ ርእሰ ዲያቆናት ወቅዳሜ ሰማዕት ።

የጳጳሳት አለቆች በዘመናችን ተቀብለናቸዋል ። የታላቂቱን አገር ኢትዮጵያውን አባ እገሌን በአባቶቻችንም አገር ከተማ ላይ ክቡር የሚሆን ሊቀ ጳጳሳችን አባ እገሌን።

፲፭ ይ. ዲ. ብዕዕትና ፍሥሕት በሁሉ ዘንድ የተመሰገነች ቡርክትና ንጽሕትም ስለሆነች ስለ አምላክ እናት ስለ እመቤታችን ድንግል ማርያም ።

፲፮ ቅዱሳን ክቡራን ረቂቃን ሰማያውያን ኃይለኞችም ስለሚሆኑ ስለ መላእክት አለቆች ። ሰባኪ ጐዳናንም ስለ ጠረገ ስለ ዮሐንስ መጥምቅ ። የተመሰገኑ ቅዱሳን አገልጋዮችም ስለሚሆኑ ስለ አራቱ ወንጌላውያን ማቴዎስና ማርቆስ ሉቃስና ዮሐንስ ።

፲፯ ስለ ቅዱሳን ባሮችህን ጴጥሮስና ያዕቆብ ዮሐንስና እንድርያስ ፊልጶስና በርተሎሜዎስ ቶማስና ማቴዎስ የእልፍዮስ ልጅ ያዕቆብና ታዴዎስ ስምዖንና ማትያስ አሥራ ሁለቱ ሐዋርያት ። የኢየሩሳሌም ኤጲስቆጶስ የጌታችን ወንድም የሚሆን ሐዋርያ ያዕቆብም። ቅዱስ ምስጉን የዲያቆናት አለቃ የሰማዕታት መጀመርያ እስጢፋኖስ ።

፲፬ ወበእንተ ኵሎሙ ቅዱሳን ወሰማ
ዕት እለ አዕረፉ በርትዕት ሃይማ
ፀ ፀ ኖት ጳውሎስ ወጢሞቴዎስ ሲላስ
ፀ ፀ ወበርናባስ ቲቶ ፊልሞና ወቀሌም
ፀ ፀ ንጦስ ፍቅወፀ አርድእት ፀ ፀ ቢጽ
ፀ ፀ ፀ

ማውታ ግዩረ ወምስኪነ ወኵሉሙ
ሕዝበ ክርስቲያን እለ አዕረፉ እማኑ
ቦረ ቤተ ክርስቲያን መቅድመ ።
፲፱ ወፈድፋደ በእንተ እለ ኖሙ ውስ
፳ ተ ዛቲ መካን እንቲ ዘበእንቲአ
ሖሙ አስተብቍዒ ጽፉቅ ከመ
ያዕረፍ ነፍሶሙ ንጉየ ።
፳፩ ቦነበ ኵሉ ዘተሰምየ መካነ ሰማዕት
፳፪ መዋዕያን ወመካነ ጻድቃን ቡሩካን
ወመካነ መላእክት ትጉሃን ። ቦነበ
ኵሉ መካን ርእስት እንቲ ወሥ
ሉጥ ስምኪ በነበ እግዚአብሔር ።
፳፩ ይ. ዲ. እለ ትነብሩ ተንሥኡ ።
፳፪ ይ. ካ. ንትነሣእ በፍርሃት እግዚአ
ሔር ከመ ናዕብየ ወንወድሳ ለም
፳ ልእተ ውዳሴ እንዘ ንብል እ ምል
፳፩ እተ ጸጋ እ ሙንዘ ፍሥሐ ፍድፋደ
ብኪ ግርማ ራእይ ዘየዐቢ እምኪሩ
ቤል እለ ብዙኃት አዕይንቲሆሙ
ወሱራፌል እለ ፮ ክፈሆሙ ።
፳፩ ይ. ዲ. ውስተ ጽባሕ ነጽሩ ።
፳፩ ይ. ካ. በአማን ነጸረ እግዚአብሔር
፳፩ አብ እምሰማይ ምሥራቀ ወምዕራብ
ችግረኛውን አስቀድሞ ከቤተ ክርስ
ቲያን ማኅበር ተለይተው ያረፉትን
የክርስቲያንንም ወገኖች ሁሉ ።
፲፱ ይልቁንም በዚህች ቦታ ስለሞቱ
አንቺ ስለነርሱ አብዝተሽ አማልጂ
ነፍሳቸውን ዕረፍትን ሰጥቶ ያሳርፍ
ዘንድ ።
፳ የድል ነሺዎች የሰማዕታት ቦታ
በተባለ ሁሉ ዘንድ በቡሩካን
ጻድቃን ቦታና በትጉሃን መላእክት
ቦታ ። በቦታው ሁሉ ዘንድ አንቺ
ርስት ነሽ ስምሽም በእግዚአብሔር
ዘንድ የሠለጠነ ነው ።
፳፩ ይ. ዲ. የተቀመጣችሁ ተነሡ ።
፳፪ ይ. ካ. እግዚአብሔርን በመፍራት
እንነሣ ምስጋናን የተመላች እርስ
ዋን ከፍ ከፍ እናደርጋት ዘንድ
እንዲሀም እያልን እናመሰግናት
ዘንድ ጸጋን የተመላሽ ሆይ የደስታ
መፍሰሻ ሆይ ዓይኖቻቸው ብዙዎች
ከሚሆኑ ከኪሩቤል ክንፎቻቸው
ስድስት ከሚሆኑ ከሱራፌልም ይልቅ
የሚበልጥ የመልክ ግርማ አለሽ ።
፳፩ ይ. ዲ. ወደ ምሥራቅ ተመልከቱ ።
፳፩ ይ. ካ. እግዚአብሔር አብ በሰማይ
ሁኖ ምሥራቅንና ምዕራብን ሰሜን

ሰሜነ ወደቡሰ ወውስተ ኵሉ
አጽናፍ ።
አስተንፈሰ ወአዜነወ ወኢረከበ
ዘከማኪ ወሠምረ ሙአዛ ዚአኪ
ፀ ፀ ወአፍቀረ ስነኪ ወፈነወ ኀቤኪ ወል
ዶ ዘያፈቅሮ ።
ጽፍ ይ· ዲ· ንነጽር ።
ጽፌ ይ· ካ· ቅዱስ እግዚአብሔር አብ
ዘሠምረ ኪያኪ ቅዱስ ወልድ
ዋሕድ ዘነደረ ውስተ ኀርሥኪ
ቅዱስ ጸራቅሊጦስ መንፈሰ ጽድቅ
ዘአጽንዐኪ ።
ጽፊ ይ· ዲ· አውሥኡ ።
ጽፋ ይ· ሕ· ቅዱስ ቅዱስ ቅዱስ እግዚ
አብሔር ጸባዖት ፍጹም ምሉእ
ሰማያተ ወምድረ ቅድሳተ ስብሐ
ቲከ ።
ጽፀ ፀ ፀ ይ· ካ· አ ድንግል ምልእተ
ውዳሴ በመኑ በእምሳለ መኑ ናስተ
ፀ ፀ ማስለኪ ምዕናም አንቲ ዘእምኔኪ
ለብሰ አማኑኤል ልብሰተ ሥጋ
ዘኢይተረኮም ስፍሔ ገብረ ዘእም
ኀንተ ሥጋሁ ለአዳም ወፋኑኤሙኒ
ሥጋ ዚአኪ ወመስቄሁ ቃል
ለሊሁ ኢየሱስ ክርስቶስ ወምህኑኒ
ዘእምላዕሉ ጽላሎተ እግዚአብሔር
ልዑል ወአናሚሁኒ መንፈስ ቅዱስ
ንና ደቡብን ዳርቻዎችንም ሁሉ
በእውነት ተመለከተ ። ተነፈሰ አሻተ
ተም እንደ አንቺ ያለ አላገኘም የአን
ቺን መዓዛ ወደደ ደም ግባትሽንም
ወደደ ። የሚወደውን ልጁንም
ወዳንቺ ሰደደ ።
ጽፍ ይ· ዲ· እናስተውል ።
ጽፌ ይ· ካ· አንቺን የወደደ እግዚአብ
ሔር አብ ቅዱስ ነው በማኅፀንሽ
ያደረ ወልድ ዋሕድም ቅዱስ ነው
ያጸናሽ የጽድቅ መንፈስ ጸራቅሊጦ
ስም ቅዱስ ነው ።
ጽፊ ይ· ዲ· ተሰጥዎውን መልሱ ።
ጽፋ ይ· ሕ· ቅዱስ ቅዱስ ቅዱስ ፍጹም
አሸናፊ እግዚአብሔር የጌትነትህ
ምስጋና በሰማይና በምድር የመላ
ነው ።
ጽፀ ይ· ካ· ምስጋናን የተመላሽ ድንግል
ሆይ በማንና በማንስ ምሳሌ እንመ
ስልሻለን። አማኑኤል የማይተረ
ጐም የሥጋን ልብስነት ከአንቺ
የለበሳት መሥሪያ ነሽ ። ዝሐውን
ከአዳም ጥንተ ሥጋ አደረገ ።
ማጉም ያንቺ ሥጋ ነው መወርወ
ሪያውም ቃል እርሱ ኢየሱስ ክርስ
ቶስ ነው ። መሕኑም ከልዕልና
የወረደ የልዑል እግዚአብሔር
አምሳል ነው ።
ሠሪውም መንፈስ ቅዱስ ነው ።

፡ ፡ አ ዝመንክር ወዕፀብ ዝንቱ ነገር አ
ማዕዶት ዘበኀቤኪ ዐደዉ አበው
ቀደምት እሞት ውስተ ሕይወት አ
ምዕራግ እምድር እስከ ሰማይ
ወብኪ ተሐደሰ ቀዳሜ ዙሉ
ፍጥረት ።

፡ ፡ አንቲ ውእቱ ተስፋሁ ለአዳም አመ
ይሰድድ እምገነት የዋሃቱ ለአቤል
ዘተቀትለ በዓመፃ ኂሩቱ ለሴት
ወምግባራቲሁ ለሄኖክ ታቦት እንተ
ኖኅ በዘባቲ ድኅነ እምእኩይ አይኅ
ቡራኬሁ ለሴም ወክፍል ሎቱ ።

፡ ፡ ተናግዶቱ ለአብርሃም መአዛሁ
ለይስሐቅ ወሰዋስዊሁ ለያዕቆብ
ወናዛዚቱ ለዮሴፍ ።

፡ ፡ ጽላት ዘሙሴ ዕፀ ጳጦስ ዘሲና
ጸናጽል ዘውስተ ልብሱ ለአሮን
ካህን ወዓዲ በትር እንተ ሠረፀት
ወጸገየት ወፈረየት ።

፡ ፡ ሐውልተ ስምዕ ዘኢያሱ ፀምር
ዘጌዴዎን ሙዳየ ዕፍረት ወቀርነ
ቆብእ ዘሳሙኤል ሥርው ዘዕሜይ
እንተ ባቲ ተመክሐ ወሠረገላተ
አሚናዳብ መሰንቆሁ ለዳዊት

፡ ፡ ወዮ ይህ ነገር ዕፁብ ድንቅ ነው
የቀደሙ አባቶች ከሞት ወደ
ሕይወት የተሸጋገሩብሽ ድልድይ
ሆይ ከምድር እስከ ሰማይ
የምትደርሽ መሰላል ሆይ የፍጥረት
ሁሉ መጀመሪያ በአንቺ ታደሰ ።

፡ ፡ ከገነት በተሰደደ ጊዜ የአዳም
ተስፋው አንቺ ነሽ ። በግፍ
የተገደለ የአቤል የውሃቱ አንቺ ነሽ
የሴት ቸርነት አንቺ ነሽ የሄኖክም
ሥራዎቹ ከክፉ ጥፋት የዳነባት
የኖኅ መርከብ የሴም ቡራኬው
ዕድል ፈንታውም አንቺ ነሽ ።

፡ ፡ የአብርሃም እንግድነት የይስሐቅ
መዓዛ የያዕቆብም መሰላል አንቺ
ነሽ ። ዮሴፍንም የምታረጋጊው
አንቺ ነሽ ።

፡ ፡ የሙሴ ጽላት ጳጦስ የተባለች የሲና
ዕፅ በካህን አሮን ልብስ የነበረች
ጸናጽል ዳግመኛም የበቀለችና ያበ
በች ያፈራችም በትር አንቺ ነሽ ።

፡ ፡ የኢያሱ የምስክሩ ሐውልት የጌዴ
ዎን ፀምር የሳሙኤል የሽቱ ሙዳ
ይና የዘይት ቀንድ አንቺ ነሽ ።
የተመካባት የዕሜይ ሥር የአሚናዳ
ብም ሰረገላ የዳዊት መሰንቆ የሰሎ
ሞንም አክሊል አንቺ ነሽ ። የታጠ

ወአክሊሉ ለሰሎሞን ገነት ዕፁት ዐዘቅት ኀትምት ።

፴፭ መሶበ ወርቅ እንተ ኤልያስ መስ ብእት ዘኤልሳዕ ዕንስ ምስለ ድንግል

፴፮ ልኖ ዘኢሳይያስ ብኵርና እንበለ ሩካቤ ዘዳንኤል ።

፴፯ ወደብረ ፋራን ዘዕንባቆም ምሥራቅ ዕፁት ዘሕዝቅኤል ወሙዳአ ሕግ ዘቤተ ልሔም ወምድረ ኤፍራታ ዘሚክያስ ዕፀ ሕይወት ዘሲሎንዲስ ወፈዋሲተ ቀኑስሉ ለናሆም ትፍ ሥሕት ዘዘካርያስ ጽርሕ ንጽሕት ዘሚልክያስ ።

፴፰ ኦ ድንግል እምሳል ወትንቢት ዘነቢያት ሞገሶሙ ለሐዋርያት እሞሙ ለሰማዕት ወእኀቶሙ ለመ ላእክት ትምክሕቶሙ ለወራዙት ወደናግል ወመነኮሳት እለ ይተ ገሠሡ ፍሡሰተ እናቅጺሃ መዓልተ ወሌሊተ ።

፴፱ ፲ ኦ ድንግል አኮ በፍትወተ ደኑስ ዘተፀነስኪ አላ በሩካቤ ዘበሕግ እም ሐና ወኢያቄም ተወለድኪ ።

፴፱ ኦ ድንግል አኮ በተላህዮ ዘልሕቂ ከመ አዋልደ ዕብራውያን እለ ያገዝፉ ክሳዶን አላ በቅድስና

ረች ተክል የተዘጋች የውኃ ጕድ ጓድ አንቺ ነሽ ።

፴፭ የኤልያስ የወርቅ መሶብ የኤልሳዕ ጋን አንቺ ነሽ ። ኢሳይያስን ዕንስን ከድንግልና ጋራ የተናገረልሽ ዳንኤ ልም ያለ ሩካቤ መወለድን የተናገረ ልሽ አንቺ ነሽ ።

፴፮ ፋራን የምትባል የዕንባቆም ተራራ የተዘጋች የሕዝቅኤል ምሥራቅ የቤተ ልሔም ሕግ መውጫ ኤፍ ራታ የምትባል ምድር አንቺ ነሽ ። የሲሎንዲስ ዕፀ ሕይወት የናሆም ንም ቀኑስል የምታድን የዘካርያስ ደስታው የሚልክያስ ንጽሕት አዳ ራሽ አንቺ ነሽ ።

፴፰ ድንግል ሆይ የነቢያተ ትንቢትና ምሳሌ የሐዋርያት ሞገሳቸው የሰማ ዕታት እናታቸው የመላእክትም እኀታቸው አንቺ ነሽ ። በመዓል ትና በሌሊት በበሮችዋ ደጅ የሚ ጠኑ የወራዙትና የደናግል የመነኮ ሳትም መመኪያቸው አንቺ ነሽ ።

፴፱ ድንግል ሆይ በኃጢአት ፍትወት የተፀነስሽ አይደለም በሕግ በሆነ ሩካቤ ከሐና ከኢያቄም ተወለድሽ እንጂ ።

፴፱ ድንግል ሆይ አንገታቸውን እንደ ሚያገዝፉ እንደ ዕብራውያን ሴቶች ልጆች በዋዛ ያደግሽ አይደለም

ወበንጽሕ ውስተ ቤተ መቅደስ ነበርኪ ።

፯ አ ድንግል እኁ ኀብስተ ምድራዊ ዘተሴሰይኪ አላ ኀብስተ ሰማያዊ

፪ ፲ እምሰማየ ሰማያት ዘበሐለ ።

፯፩ አ ድንግል እኁ ስቴ ምድራዊ ዘሰ

፪ ፲ ተይኪ አላ ስቴ ሰማያዊ እምሰማየ ሰማያት ዘተቀድሐ ።

፯፪ አ ድንግል እኁ ዘተአምሪ ርስሐት ኵሙ አንስት እለ እምቅድሜኪ ወእምድኅሬኪ አላ በቅድስና ወበንጽሕ ሥርጉት አንቲ ።

፯፫ አ ድንግል እኁ ወራዙት ስፋሣን ዘናዘዙኪ አላ መላእክተ ሰማይ ሐወፁኪ በኵሙ ተብህለ ካህናት ወሊቃነ ካህናት ወደሱኪ ።

፯፬ አ ድንግል እኁ ለዮሴፍ ዘተፍጎ ርኪ ለተቃርቦ አላ ኵሙ ይዕቀብኪ ንጹሕ እስመ ከማሁ ኮነ ።

፯፭ ወሶበ ርእየ ንጽሕናኪ ለሊሁ እግዚአብሔር አብ ፈነወ ኀቤኪ

፪ መልአኮ ብርሃናዊ ዘስሙ ገብርኤል ወይቤለኪ መንፈስ ቅዱስ ይመጽእ ላዕሌኪ ወኃይለ ልዑል ይጼልለኪ።

፯፮ ፪ ፪ መጽአ ኀቤኪ ቃል እንዘ

በንጽሕና በቅድስና በቤተ መቅደስ ኖርሽ እንጂ ።

፯ ድንግል ሆይ ምድራዊ ኀብስትን የተመገብሽ አይደለሽም ከሰማየ ሰማያት የበሰለ ሰማያዊ ኀብስትን ነው እንጂ ።

፯፩ ድንግል ሆይ ምድራዊ መጠጥን የጠጣሽ አይደለሽም ከሰማየ ሰማያት የተቀዳ ሰማያዊ መጠጥን ነው እንጂ ።

፯፪ ድንግል ሆይ ከአንቺ አስቀድሞ ከአንቺም በኋላ እንዳሉ ሴቶች እድፍ የምታውቂ አይደለሽም በንጽሕና በቅድስና ያጌጥሽ ነሽ እንጂ።

፯፫ ድንግል ሆይ የሚያታልሉ ጕልማሶች ያረጋጉሽ አይደለሽም የሰማይ መላእክት ጐበኙሽ እንጂ ። እንደ ተነገረ ካህናትና የካህናት አለቆች አመሰገኑሽ እንጂ ።

፯፬ ድንግል ሆይ ለዮሴፍ የታጨሽ ለመገናኘት አይደለም ንጹሕ ሁኖ ሊጠብቅሽ ነው እንጂ ። እንዲሁ ስለ ሆነ ።

፯፭ እርሱ ቅሉ እግዚአብሔር አብ ንጽሕናሽን ባየ ጊዜ ስሙ ገብርኤል የሚባል ብርሃናዊ መልአኩን ወደ አንቺ ላከ ። መንፈስ ቅዱስ በላይሽ ይመጣል የልዑል ኃይልም ይጋርድሻል አለሽ ።

፯፮ ከአባቱ አጠገብ ሳይለይ ቃል ወደ

ኢይትፈለጥ እምሕፅነ አቡሁ
፪ ፪ ፀነስኪ እንዘ ኢይትጋባእ ተዐቀፍ
ሁ ውስተ ማኅፀንኪ እንዘ ኢየሐፅፅ
በላዕሌ ወኢይትዌሰክ በታሕቴ ።

፯፲ ኀደረ ውስተ ከርሥኪ እሳተ
መለኮት ዘአልቦቱ ጥያቄ ወኢመ
ጠን ኢርቱዕ እንከ ናስተማስሎ
በእሳት ምድራዊ እሳትሰ ቦቱ
መጠን ወቦቱ አካል ወመለኮትሰ
ኢይትከሃል ይትበሃል ዘንተ የአ
ክል ወዘንተ ይመስል ።

፯፲፩ አኮ ዘቦቱ ለመለኮት ክበብ ከመ
ፀሐይ ወወርኅ ወዐቅም ከመ ሰብእ
አላ መንክር ውእቱ ወንቡር ዲበ
አርያሙ ኅብ ኢይበጽሕ ሕሊና
ሰብእ ወኢዘመላእክት አእምሮ ።

፯፲፪ ፪ አኮ ዘቦቱ ለመለኮት ግድም ወኑኅ
ላዕል ወታሕት የማን ወጸጋም እላ
ምሉእ ውእቱ እንተ በኵለሄ
ወበኵሉ ።

፯ አኮ ዘቦቱ ለመለኮት ምስፍሕ
ወምስትጉቡእ አላ ውስተ ኵሉ
በሐውርት መለኮቱ ።

አንቲ መጣ ሳይወሰን ፀነስሽው
በላይ ሳይጐድል በታችም ሳይጨ
ምር በማኅፀንሽ ተወሰነ ።

፯፲ መጠንና መመርመር የሌለበት
እሳተ መለኮት በሆድሽ አደረ ።
በምድራዊ እሳት እንመስለው
ዘንድ አይገባም ለእሳትሰ መጠን
አለው ልክም አለው ። መለኮት
ግን ይህን ያህላል ይህንም ይመስ
ላል ሊባል አይቻልም ።

፯፲፩ ለመለኮት እንደ ፀሓይና እንደ
ጨረቃ ክበብ እንደ ሰውም መጠን
ያለው አይደለም ድንቅ ነው እንጂ
የሰው ሕሊና የመላእክትም አእ
ምሮ በማይደርስበት በአርያሙ
የሚኖር ነው እንጂ ።

፯፲፪ ለመለኮት ወርድና ቁመት ላይና
ታች ቀኝና ግራ ያለው አይደለም
በሁሉ የመላ ነው እንጂ ።

፯ ለመለኮት የሚዘረጋበትና በሚሰበሰ
ብበት ያለው አይደለም ግዛቱ ባገር
ሁሉ ነው እንጂ ።

፲፯ አኮ ዘቦቱ ለመለኮት ዘበላዕሉ ጠፈር ወዘበታሕቱ መሠረት አላ ጠፈር ውእቱ ወመሠረት ውእቱ ።

፲፰ አኮ ዘቦቱ ለመለኮት ምድኑን ወአትሕቱ ርእስ ከመ ይንሣእ እምድር ዘኮነ ውስቴቶ አላ ውስተ እዴሁ ዚሉ እንዝ በከመ አርአዮ ለጴጥሮስ ።

፲፱ ፱ አኮ ዘቦቱ ለመለኮት እንግድዓ ወፍጽም ወዘባን እንተ ድኅር በዘይትረአይ ወበዘይትኀመር አላ ግልቡብ ውእቱ በነደ እሳት ነደ እሳትሰ ለሊሁ ውእቱ ወመለኮትሰ ንጹሕ ወጽሩይ ወብሩህ ውእቱ ።

፲፳ ነአምን አብ ፈናዊ ከመ አብ ውእቱ በህላዌሁ ወነአምን ወልደ ተፈናዊ ከመ ወልድ ውእቱ በህላዌሁ ወነአምን መንፈስ ቅዱስ ማሕየዊ ከመ መንፈስ ቅዱስ ውእቱ በህላዌሁ ፫ቱ ስም ፩ዱ እግዚ አብሔር ።

፲፳፩ አኮ ከመ አብርሃም ዘይልኅቅ እምይስሐቅ ወይስሐቅ ዘይልኅቅ እምያዕቆብ አኮ ከማሁ ለመለኮት ኢይልኅቅ አብ እምወልዱ ወወልድ ኢይልኅቅ እመንፈስ ቅዱስ ወመን

፲፳ ለመለኮት በላይ ጠፈር በታችም መሠረት ያለው አይደለም ጠፈሩ እርሱ መሠረቱም እረሱ ነው እንጂ ።

፲፳፪ ለመለኮት ከምድር ከውስጥዋ የሆነውን ያነሣ ዘንድ ማጐንበስ ራስንም ዝቅ ማድረግ ያለበት አይደለም ለጴጥሮስ እንዳሳየው ሁሉ በእጁ የተያዘ ነው እንጂ ።

፲፳፫ ለመለኮት በሚታይ ገንዘብ በሚወሰ ንም ገንዘብ ደረትና ፊት የኋላም ጀርባ ያለው አይደለም በነደ እሳት የተሸፈነ ነው እንጂ ነደ እሳት ግን እርሱ ነው ። መለኮትስ ንጹሕና ጽሩይ ብሩህም ነው ።

፲፳፬ የላከ አብን በህላዌው አባት እንደ ሆነ እናምናለን ። የተላከ ወልድንም በህላዌው ወልድ እንደ ሆነ እናምናለን ። ማሕየዊ መንፈስ ቅዱስንም በህላዌው መንፈስ ቅዱስ እንደ ሆነ እናምናለን ። ሦስቱ ስም አንዱ እግዚአብሔር ነው ።

፲፳፭ አብርሃም ከይስሐቅ እንደሚበልጥ ይስሐቅም ከያዕቆብ እንደሚበልጥ አይደለም ። ለመለኮት እንዲህ አይደ ለም አብ ከልጁ አይበልጥም ። ወል ድም ከመንፈስ ቅዱስ አይበልጥም ።

ፈስ ቅዱስ ኢይኑእስ እምወልድ ወወልድኒ ኢይኑእስ እምአቡሁ ።

፲፮ አኮ ከመ አብርሃም ዘይኤዝዞ ለይስሐቅ በሕገ ፍጥረት ወይስሐቅ ዘይኤዝዞ ለያዕቆብ አኮ ከማሁ ለመለኮት ኢይኤዝዞ አብ ለወልዱ በከዊነ አብ ወኢየዐቢ ወልድ በከዊነ ወልድ ወመንፈስ ቅዱስ ዕሩይ ውእቱ ።

፲፯ ወመለኮትሰ አብ ወወልድ ወመንፈስ ቅዱስ ፀ አምላክ አሐቲ መንግሥት ወአሐቲ ሥልጣን ወአሐቲ ምዕናን ።

፲፰ አብ ወወልድ ወመንፈስ ቅዱስ ይሔልዩ ።

አብ ወወልድ ወመንፈስ ቅዱስ ይትናገሩ ።

አብ ወወልድ ወመንፈስ ቅዱስ ይሠምሩ ።

፲፱ አብ ወወልድ ወመንፈስ ቅዱስ ይመክሩ ።

አብ ወወልድ ወመንፈስ ቅዱስ ይነብቡ ።

አብ ወወልድ ወመንፈስ ቅዱስ ይፈጽሙ ።

፳ አብ ወወልድ ወመንፈስ ቅዱስ ይገብሩ ።

አብ ወወልድ ወመንፈስ ቅዱስ ያስተዋድዱ ።

መንፈስ ቅዱስም ከወልድ አያንስም። ወልድም ከአባቱ አያንስም ።

፲፮ አብርሃም በፍጥረት ሥርዓት ይስሐቅን እንደሚያዘው ይስሐቅም ያዕቆብን እንደሚያዘው አይደለም ። መለኮት እንዲህ አይደለም አባት በመሆን አብ ልጁን አያዝዘውም ። ወልድም ልጅ በመሆን አይበልጥም መንፈስ ቅዱስም ትክክል ነው ።

፲፯ መለኮት ግን አብ ወልድ መንፈስ ቅዱስም ነው ። አንድ አምላክ አንዲት መንግሥት አንዲት ሥልጣን አንዲት አገዛዝ ነው ።

፲፰ አብ ወልድ መንፈስ ቅዱስ ያስባሉ ።

አብ ወልድ መንፈስ ቅዱስ ይናገራሉ ።

አብ ወልድ መንፈስ ቅዱስ ይወዳሉ ።

፲፱ አብ ወልድ መንፈስ ቅዱስ ይመክራሉ ።

አብ ወልድ መንፈስ ቅዱስ ይናገራሉ ።

አብ ወልድ መንፈስ ቅዱስ ይፈጽማሉ ።

፳ አብ ወልድ መንፈስ ቅዱስ ይሠራሉ ።

አብ ወልድ መንፈስ ቅዱስ ያስማማሉ ።

አብ ወወልድ መንፈስ ቅዱስ ያከናውናሉ ።

፷፩ አብ ወልድ መንፈስ ቅዱስ ይልካሉ ።

አብ ወልድ መንፈስ ቅዱስ ያሠለጥናሉ ።

አብ ወልድ መንፈስ ቅዱስ ምስክር ይሆናሉ ።

፷፪ አብ ወልድ መንፈስ ቅዱስ ሰውን ይስባሉ ።

አብ ወልድ መንፈስ ቅዱስ ያለምዳሉ ።

አብ ወልድ መንፈስ ቅዱስ ይመክራሉ ።

፷፫ አብ ወልድ መንፈስ ቅዱስ ያነጻሉ።

አብ ወልድ መንፈስ ቅዱስ ያጸራሉ ።

አብ ወልድ መንፈስ ቅዱስ ያከብራሉ ።

፷፬ አብ ወልድ መንፈስ ቅዱስ ያጸናሉ።

አብ ወልድ መንፈስ ቅዱስ ያስጨከናሉ ።

አብ ወልድ መንፈስ ቅዱስ ያስተምራሉ ።

፷፭ አብ ወልድ መንፈስ ቅዱስ ይጋርዳሉ ።

አብ ወልድ መንፈስ ቅዱስ ያለብሳሉ ።

አብ ወወልድ መንፈስ ቅዱስ ያጠዐጥዕ ።

፷፩ አብ ወወልድ መንፈስ ቅዱስ ይፈንዉ ።

አብ ወወልድ መንፈስ ቅዱስ ያሠለጥኑ ።

አብ ወወልድ መንፈስ ቅዱስ ስምዕ ይከውኑ ።

፷፪ አብ ወወልድ መንፈስ ቅዱስ ይስሕቡ ።

አብ ወወልድ መንፈስ ቅዱስ ያለምዱ ።

አብ ወወልድ መንፈስ ቅዱስ ይምዕዱ ።

፷፫ አብ ወወልድ መንፈስ ቅዱስ ያነጽሑ ።

አብ ወወልድ መንፈስ ቅዱስ ያጸርዩ ።

አብ ወወልድ መንፈስ ቅዱስ ይቄድሱ ።

፷፬ አብ ወወልድ መንፈስ ቅዱስ ያጸንዑ ።

አብ ወወልድ መንፈስ ቅዱስ ያጠብዑ ።

አብ ወወልድ መንፈስ ቅዱስ ይሔድፉ ።

፷፭ አብ ወወልድ መንፈስ ቅዱስ ይኬልሱ ።

አብ ወወልድ መንፈስ ቅዱስ ያለብሱ ።

አብ ወወልድ ወመንፈስ ቅዱስ ያሞግሱ ።

ፀጋ አብ ወወልድ ወመንፈስ ቅዱስ ይነብሩ ።

አብ ወወልድ ወመንፈስ ቅዱስ ይኴንኑ ።

አብ ወወልድ ወመንፈስ ቅዱስ የሐትቱ ።

ወ ቦ ዘ ይ ቤ ።

አብ	ይሔሊ
ወልድ	ይትናገር
ወመንፈስ ቅዱስ	ይሠምር ።
አብ	ይመክር
ወልድ	ይነብብ
ወመንፈስ ቅዱስ	ይፈጽም ።
አብ	ይገብር
ወልድ	ያስተዋድድ
ወመንፈስ ቅዱስ	ያጠዓጥዕ ።
አብ	ይፈኑ
ወልድ	ያሠለጥን
ወመንፈስ ቅዱስ	ስምዕ ይከውን ።
አብ	ይስሕብ
ወልድ	ያለምድ
ወመንፈስ ቅዱስ	ይምዕድ ።
አብ	ያነጽሕ
ፀጋ ፀጋ ወልድ	ያጸሪ
ወመንፈስ ቅዱስ	ይቄድስ ።
አብ	ያጸንዕ

አብ ወልድ መንፈስ ቅዱስ ባለሙ ዋል ያደርጋሉ ።

ፀጋ አብ ወልድ መንፈስ ቅዱስ ይቀመ ጣሉ ።

አብ ወልድ መንፈስ ቅዱስ ይፈር ዳሉ ።

አብ ወልድ መንፈስ ቅዱስ ይመረ ምራሉ ።

እንዲህም የሚል አለ ።

አብ	ያስባል ።
ወልድ	ይናገራል ።
መንፈስ ቅዱስ	ይወዳል ።
አብ	ይመክራል ።
ወልድ	ይናገራል ።
መንፈስ ቅዱስ	ይፈጽማል ።
አብ	ይሠራል ።
ወልድ	ያስማማል ።
መንፈስ ቅዱስ	ያከናውናል ።
አብ	ይልካል ።
ወልድ	ያሠለጥናል ።
መንፈስ ቅዱስ	ምስክር ይሆናል ።
አብ	ሰውን ይስባል ።
ወልድ	ያለምዳል ።
መንፈስ ቅዱስ	ይመክራል ።
አብ	ያነጻል ።
ወልድ	ያጸራል ።
መንፈስ ቅዱስ	ያከብራል ።
አብ	ያጸናል ።

ወልድ ያጠብዕ ።
መንፈስ ቅዱስ ይሔድፍ ።
አብ ይኬልል
ወልድ ያለብስ
መንፈስ ቅዱስ ያሞግስ ።

አብ ይነብር
ወልድ ይኬንን
መንፈስ ቅዱስ የሐትት ።

ፀ፲ ከመ፣ ነአምን መከመ፣ ንትአመን
ፀ፲ ፫ ድማሬ ውኑባሬ እንዘ ኢንፈልጥ
ወኢንሌሊ ከመ ኢይኩን ብዑደ ።
ንፍልጥ ወንሌሊ ከመ ኢይኩን
ሕዉሰ ።

ፀ፲፩ አኮ ዘንብል ፫ቱ ከመ አብርሃም
ይስሐቅ ወያዕቆብ አላ ፩ዱ ውእቱ
እንዘ ፫ቱ ግጻዌ ።

ፀ፲፪ አኮ ዘንብል ፩ዱ ከመ አዳም
ቀዳሚ ኵሉ ፍጥረት አላ ፫ቱ
ውእቱ እንዘ ፩ዱ ህላዌ ።

ፀ ናሁ ንሰምዖሙ ለአይሁድ እኩያን
ወለእስማኤላውያን ጊጉያን እንዘ
፫ ፫ ይብሉ ፩ዱ ገዐ እግዚአብሔር
ወ፩ዱ አካል በኢለብዎቶሙ ዕዉ
ራነ ልብ እሙንቱ ።

ወልድ ያስጨከናል ።
መንፈስ ቅዱስ ያስተምራል።
አብ ይጋርዳል ።
ወልድ ያለብሳል ።
መንፈስ ቅዱስ ባለመዋል
ያደርጋል ።
አብ ይቀመጣል ።
ወልድ ይፈርዳል ።
መንፈስ ቅዱስ ይመረምራል ።

ፀ፲ እንዲህ እናምናለን እንዲህም እን
ታመናለን አንድነትን ሳንለይ ።
የተለየ እንዳይሆን የተቀላቀለ
እንዳይሆን እንለይ ።

ፀ፲፩ እንደ አብርሃምና እንደ ይስሐቅ
እንደ ያዕቆብም ሦስት የምንል
አይደለንም በገጽ ሦስት ሲሆን
አንድ ነው እንጂ ።

ፀ፲፪ ከፍጥረት ሁሉ እንደሚቀድም እንደ
አዳም አንድ የምንል አይደለም
በባሕርይ አንድ ሲሆን ሦስት ነው
እንላለን እንጂ ።

ፀ ክፎች አይሁድን ባለማወቃቸው
የእግዚአብሔር ገጽና አካል አንድ
ነው ኢያሉ የሚናገሩ በደለኞቹን
የይስማኤል ወገኖችንም እነሆ እን
ሰማቸዋለን ልቡናቸውን ያሳወሩ
ናቸው ።

ሮ፩ ፤ ናሁ ንሬእዮሙ ለአረሚ መጣዓውያን ዘብዙኃ አማልክቲሆሙ ወብዙኃ አጋንንቲሆሙ ።

ሮ፪ ንሕነሰ ንተሰ እምርሕተ ሠናይ ለፍኖት በከመ መሀሩነ ሐዋርያት እንዘ ይብሉ ።

ሮ፫ አብ ፀሐይ ወልድ ፀሐይ ወመንፈስ ቅዱስ ፀሐይ ፩ዱ ውእቱ ፀሐየ ጽድቅ ዘላዕለ ኵሉ ።

ሮ፬ አብ እሳት ወልድ እሳት ወመንፈስ ቅዱስ እሳት ፩ዱ ውእቱ እሳተ ሕይወት ዘእምአርያም ።

ሮ፭ አብ ኀሕ ወልድ ኀሕ ወመንፈስ ቅዱስ ኀሕ ፩ዱ ውእቱ ኀሐ ጽባሕ ፤ ዘበፀዳለ ብርሃኑ ሰሰለ ጽልመት ።

ሮ፮ አብ ጕንደ ወይን ወልድ ጕንደ ወይን ወመንፈስ ቅዱስ ጕንደ ወይን ፩ዱ ውእቱ ወይነ ሕይወት ዘቦቱ ጥዕመ ኵሉ ዓለም ።

ሮ፯ አብ ሐሊብ ወልድ ሐሊብ ወመንፈስ ቅዱስ ሐሊብ ፩ዱ ውእቱ ሐሊብ ዘአልቦቱ ቈሰሕት ።

ሮ፰ ከመ ዝ ነአምን ወከመ ዝ ንትአመን ወንበልዕ ጸሎተ ሃይማኖት

ሮ፱ ይ· ሕ· ጸሎተ ሃይማኖት ኀበ ቅዳሴ ዘቍ ።

ሮ፩ አምላኮቻቸው ብዙ አጋንንቶቻቸ ውም ብዙ የሆኑ በጣዖት የሚያመ ልኩ አረማውያንን እነሆ እናያቸ ዋለን ።

ሮ፪ እኛ ግን በጎ ጐዳና የሚያስተምሩ ትን እንከተላለን። ሐዋርያት እንዲህ እያሉ እንዳስተማሩን ።

ሮ፫ አብ ፀሓይ ነው ወልድ ፀሓይ ነው መንፈስ ቅዱስም ፀሓይ ነው ከሁሉ በላይ የሚሆን አንድ የእውነት ፀሓይ ነው ።

ሮ፬ አብ እሳት ነው ወልድ እሳት ነው መንፈስ ቅዱስም እሳት ነው በልዕ ልና ያለ አንድ የሕይወት እሳት ነው ።

ሮ፭ አብ ኀሕ ነው ወልድ ኀሕ ነው መንፈስ ቅዱስም ኀሕ ነው በብርሃኑ ፀዳል ጨለማ የራቀበት አንድ የጧት ኀሕ ነው ።

ሮ፮ አብ ጕንደ ወይን ነው ወልድ ጕንደ ወይን ነው መንፈስ ቅዱስም ጕንደ ወይን ነው ዓለሙ ሁሉ የጣፈጠ በት አንድ የሕይወት ወይን ነው ።

ሮ፯ አብ ሐሊብ ነው ወልድ ሐሊብ ነው መንፈስ ቅዱስም ሐሊብ ነው ጭማሪ የሌለበት አንድ ሐሊብ እርሱ ነው ።

ሮ፰ እንዲህ እናምናለን እንዲህም እንታ መናለን የሃይማኖትንም ጸሎት እንበል ።

ሮ፱ ይ· ሕ· በቍ ምእት ቅዳሴ የሚባለ ውን ጸሎተ ሃይማኖትን ይበሉ።

፲ ፡ ፡ ፡

፲፱ ወሶበ እሑሊ ዘንተ ይፈቅድ ሕሊናሁ ይጽብት ዕመቀ አብሕርቲሁ

፲ ፲ ለወልድኪ ወያመዐብሎ መዋግደ ምሥዋራቲሁ ለፍቁርኪ ።

፲፳ ወሶበ እሑሊ ነፀበ ይፈቅድ ሕሊናሁ ይዕርግ ላዕለ ወይፃእ በሥውር ወይቅላዕ መንጠላዕተ ምሥዋራቲሁ ለሕያው ወይፈርህ እምነደ እሳት ወአይበጽሕ እስከ መጠነ መንፈቀ መንፈቆሙ ለአየራት ።

፲፳፩ ወሶበ እሑሊ ዘንተ ይፈቅድ ሕሊናሁ ይፀዐን መትከፈ ነፋሳት ይሥርር ምሥራቀ ወምዕራበ ሰሜነ ወደቡበ ወውስተ ኵሉ አጽናፍ ይርአይ ህላዊሆሙ ለፍጡራን ወይመጥን ዕመቃቲሆሙ ለአብሕርት

፲ ይእምር ሉዓሌሁ ለሰማይ ወየአይይ እንተ በኵሉሄ ወበኵሉ ይስእን ወይገብእ ኀበ ዘትካት ህላዊሁ ።

፲፳፪ ወይእዜኒ ኢንኀሥሥ ዕበየቲሁ ወኢንጠናቀቅ መዐምቅቲሁ ዘኢይክል ልሳነ ነቢያት ወሐዋርያት

፲ ፲ ለወድሶት መጠነ ዕበዩ ።

፲፳፫ ግሩም ውእቱ ዘኢይደፍር በነቢ ነሰ ትሑት ልዑል ውእቱ ዘኢይትረከብ በነቢነሰ አርአያ

፲፳ ይህንም ባሰብኩ ጊዜ ሕሊናዬ የልጅሽን የባሕሩን ጥልቅነት ሊዋኝ ይወዳል የወዳጅሽ የመሠወሪያው ማዕበልም ያማታዋል ።

፲፳፩ ዳግመኛም ባሰብሁ ጊዜ ሕሊናዬ ተሠውሮ ወደ ላይ ወጥቶ የሕያው መሠወሪያ የሆነውን ሊገልጥ ይወዳል ። ከነደ እሳትነቱ የተነሣ ይፈራል ከዐየራት ከሩቧቸው ሩብ አይደርስም ።

፲፳፪ ይህንንም ባሰብኩ ጊዜ ሕሊናዬ በነፋስ ትከሻ ተሞሮ በምሥራቅና በምዕራብ በሰሜንና በደቡብ በዳርቻውም ሁሉ ሊበር ይወዳል ። የፍጡራንን አኗኗር ያይ ዘንድ የአብሕርትንም ጥልቅነታቸውን ይለካ ዘንድ የሰማይን ርዝመቱን ያውቅ ዘንድ በሁሉ ዘንድ በሁሉም ይዞራል ። አቅቶት ወደ ቀደመ አኗኗሩ ይመለሳል ።

፲፳፫ አሁንም ገናንነቱን አንመርምር ጥልቅነቱንም አንጠናቀቅ የገናንነቱን መጠን ለማመስገን የነቢያትና የሐዋርያት አንደበት የማይቻለው ነው ።

፲፳፬ የማይደፈር ግሩም ነው በእኛ ዘንድ ግን ትሑት ነው ። የማይገኝ ልዑል ነው በኛ ዘንድ ግን አርአያ ገብርን

ንብር ነሥአ አሳት ውእቱ ዘኢይትገሠሥ ንሕነሰ ርኢናሁ ወገሠሥናሁ በላዕለ ዐሰተይነ ምስሌሁ ወይእዜኒ ንሰብሖ እንዘ ንብል ።

፲፱ ይ· ሕ· ቅዱስ እግዚአብሔር ነበ ኪዳን እስከ ተፍጻሜቱ ።

፲ ይ· ካ· አ ድንግል መፍርሃት ለእንተ ይትበላዕ ወመንቅዕት ለእንተ ይሰተይ ።

፲፩ አ ጎብስት እንተ እምኔኪ ለእለ ይበልዑ እምኔሁ በአሚነ ዘይሁብ ሕይወት ወመድኃኒት ።

፲፪ አ ጎብስት እንተ እምኔኪ ለእለ ኢይበልዑ እምኔሁ በአሚነ ጽኑዕ ውእቱ ዘኢይትሄየክ ዘውእቱ እብነ አድማስ ኃያል ።

፲፫ አ ጽዋዕ እንተ እምኔኪ ለእለ ይሰትዩ እምኔሁ በአሚነ ዘያጐሥዕ ጥበበ ወይሁብ ሕይወት ።

፲፬ አ ጽዋዕ እንተ እምኔኪ ለእለ ኢይሰትዩ እምኔሁ በአሚነ ያሰክር ወያተነትን ወያወድቅ ወይቄስክ ኃጢአት ህየንተ ኀድገተ ኃጢአት ።

፲፭ ወይእዜኒ ንሰስሖ እንዘ ንብል ስብሐት ለኪ ስብሐት ለመንግሥትኪ ስብሐተ ዘምስለ ዕጣን ንጹሕ ናዕርግ ለኪ ።

፲፮ በዝየ ዕርገተ ዕጣን ።

ነሣ ። የማይዳሰስ እሳት ነው እኛ ግን አየነው ዳሰስነውም ከርሱም ጋራ በላን ጠጣን ።

አሁንም እንዲህ እያልን እናመስግ ነው ።

፲፱ ይ· ሕ· ቅዱስ እግዚአብሔር በኪዳን ያለውን እስከ መጨረሻው ድረስ ።

፲ ይ· ካ· ድንግል ሆይ የሚበላውን ያፈራሽልን የሚጠጣውን ያስገኘ ሽልን ።

፲፩ ወዮ ከአንቺ የተገኘ ጎብስት በማመን ከርሱ ለሚቀበሉ ሕይወ ትንና ደኅንነትን የሚሰጥ ነው ።

፲፪ ወዮ ከአንቺ የተገኘ ጎብስት በማ መን ከርሱ ለማይቀበሉ ሰዎች የማ ይላመጥ ጽኑ ነው ይኸውም ኃያል የሚሆን የአድማስ ደንጊያ ነው ።

፲፫ ወዮ ከአንቺ የተገኘ ጽዋ በማመን ከርሱ ለሚጠጡ ሰዎች ጥበብን የሚ ገልጽ ሕይወትንም የሚሰጥ ነው ።

፲፬ ወዮ ከአንቺ የተገኘ ጽዋ በማመን ከርሱ ለማይጠጡ ሰዎች የሚያሰክ ርና የሚያፍገመግም የሚጥልና ኃጢአትን ስለሚያስተው ፈንታ ኃጢአትን የሚጨምር ነው ።

፲፭ አሁንም ላንተ ምስጋና ይገባሃል ። ለመንግሥትህም ምስጋና ይገባል እያልን እናመስግነው ከንጹሕ ዕጣን ጋራ ምስጋናን እናቀርብልሃለን ።

፲፮ በዚህ ጊዜ ዕጣኑን ያሳርግ ።

ይ· ሕ· ተዘከረነ እግዚኦ በውስተ መንግሥትከ ።

፲፮ ይ· ካ· ኢየሱስ ክርስቶስ ወልደ እግዚአብሔር ሕያው ዘእምኀቤሁ ኵሉ ሀብት ሠናይ ወኵሉ ፍት ፍጹም ኮነ ሰብእ ወኵሉ ሕገ ሰብእ ፈጸመ እንበለ ኃጢአት ባሕቲታ ወተምህረ ሕገ ዕብራውያን ።

፲፯ እምኀበ ዮሐንስ ተጠምቀ በውስተ ገዳም ተመከረ ርኀበ ወጸምዐ ወተአምራተ ገብረ ።

፲፰ በይእቲ ሌሊት እንተ ባቲ መጠወ ነፍሶ ለሞት አመረ ለአርዳኢሁ በብዙኀ ትእምርት በእንተ ሕማሙ ወስቅለቱ ወሞቱ ወትንሣኤሁ በሣልስት ዕለት በሥጋ ወነፍስ ዕፀም ወደም በከመ ኮነ ትካት እንዘ ሀለዉ ምስሌሁ አርዳኢሁ በየማኑ ወበጸጋሙ ወምስሌሆሙ ኑሉቅ ዝንቱ ዘፍጥረቱ ክርዳድ ዘምስለ ሥርናይ ድሙር ይሁዳ ዘአግብኦ ።

፲ ይ· ዲ· አንሥኡ እደዊክሙ ቀሳውስት ።

፲፩ ይ· ካ· አሜሃ ኢየሱስ ክርስቶስ ነሥአ ኀብስተ በእደዊሁ ቅዱሳት ወብፁዓት ወንጹሐት እለ እንበለ ርስሐት ።

ይ· ሕ· አቤቱ በመንግሥትህ አስበን ።

፲፪ ይ· ካ· በኀ ሀብት ሁሉ ፍጹም ዕድልም ሁሉ ከርሱ የሚገኝ የሕያው የእግዚአብሔር ልጅ ኢየሱስ ክርስቶስ ሰው ሆነ ከኃጢአት ብቻ በቀር የሰውን ሕግ ሁሉ ፈጸመ የዕብራውያንንም ሕግ ተማረ ።

፲፫ ከዮሐንስ ዘንድ ተጠመቀ በገዳም ተፈተነ ተራበ ተጠማም ተአምራትንም አደረገ ።

፲፬ ሰውነቱን ለሞት በሰጠባት በዚያች ሌሊት ለደቀ መዛሙርቱ በብዙ ምልክት አመለከተ የሕማሙንና የስቅለቱን የሞቱን ነገር በሦስተኛም ቀን የመነሣቱን ነገር በሥጋና በነፍስ በዐጥንትና በደም ቀድሞ እንደ ነበረው ደቀ መዛሙርቱ ከርሱ ጋራ በቀኙና በግራው ሳሉ ፍጥረቱ ክርዳድ የሚሆን ከስንዴ ጋራ የተቀላቀለ ያስያዘው ይሁዳም ከነርሱ ጋራ የተቈጠረ ሆኖ ነበረ ።

፲ ይ· ዲ· ቀሳውስት እጆቻችሁን አንሡ ።

፲፭ ይ· ካ· ያን ጊዜ ኢየሱስ ክርስቶስ ቅዱሳት ብፁዓት በሚሆኑ እድፍ በሌለባቸው እጆቹ ኀብስቱን አነሣ ።

፻፹፪ ይ· ሕ· ነአምን ከመ ዝንቱ ውእቱ በአማን ነአምን ።

፻፹፫ ይ· ካ· እንቃዕደወ ሰማየ ኀበ አቡሁ ወአስተምሐረ ወላዲሁ ወአማኑኤነ አርዳእሁ ከመ ይዕቀቦሙ እምኵሉ እኩይ ።

ባረከ እንዘ ቡሩክ ውእቱ ቡራኬ ፫ተ ጊዜ ፈተተ እንዘ ቅዱስ ውእቱ ።

፻፹፬ ወእምዝ ያንቅዖ ለኀብስት ኀበ ፮ቱ ገጽ ንስቲተ እንዘ ኢይሌልዮ ።

፻፹፭ ወወሀቦሙ ለአርዳእሁ ወይቤ ሎሙ ንሥኡ ብልዑ ዝ "እማሬ" ኀብሥት ሥጋየ ውእቱ ለዘ በእንቲአክሙ ይትወሀብ ለኀድገተ ኃጢአት ።

፻፹፮ ይ· ሕ· አሜን አሜን አሜን ነአምን ።

፻፹፯ ይ· ካ· ወከማሁ ጽዋዕኒ ቡራኬ ፫ተ ጊዜ እምድኅረ ተደፍኑ እንጸረ ወይቤ ንሥኡ ስትዩ ዝ "እማሬ" ጽዋዕ ደምየ ውእቱ ለዘበእንቲአክሙ ያነቅዖ ኩናት ።

፻፹፰ ወይነክንኮ ለጽዋዕ በትእምርተ መስቀል በእዴሁ ዘየማን ።

፻፹፱ ይ· ሕ· አሜን አሜን አሜን ።

፻፺ ይ· ካ· ወለዝ ሶበ ትገብሩዎ ተዝካረ ሞትየ ግበሩ ወተዝካረ ትንሣኤየ ዜንዉ ።

፻፺፩ ይ· ሕ· እናምናለን ይህ እርሱ እንደ ሆነ በእውነት እናምናለን ።

፻፺፪ ይ· ካ· ወደ ሰማይ ወደ አባቱ ቀና ብሎ አየ የወለደውንም ማለደ ደቀ መዛሙርቱንም ከከፉው ሁሉ ይጠ ብቃቸው ዘንድ አደራ አስጠበቀ ። ቡሩክ ሲሆን ባረከ ሦስት ጊዜ ይባርክ ቅዱስ ሲሆን ቄረሰ ።

፻፺፫ ከዚያም በኋላ ኀብስቱን ሳይለየው ከአምስት ላይ ጥቂት ያንቃው ።

፻፺፬ ለደቀ መዛሙርቱ ሰጣቸው ይህ ኀብስት "እማሬ" ኃጢአትን ለማስ ተሥረይ ስለናንተ የሚሰጥ ሥጋዬ ነው አላቸው ።

፻፺፭ ይ· ሕ· አሜን አሜን አሜን እናምናለን ።

፻፺፮ ይ· ካ· እንዲሁም ጽዋውን ሦስት ጊዜ ይባርክ ከተመገቡ በኋላ አመለከተ ይህ ጽዋ "እማሬ" ስለናንተ ጦር የሚያፈሰው ደሜ ነው ንሡ ጠጡ አለ ።

፻፺፯ ጽዋውን በቀኝ እጁ በአራቱ ማዕዘን ይወዝውዘው ።

፻፺፰ ይ· ሕ· አሜን አሜን አሜን ።

፻፺፱ ይ· ካ· ይህን በምታደርጉበት ጊዜ የሞቴን መታሰቢያ አድርጉ የትንሣ ኤዬንም መታሰቢያ ተናገሩ ።

የ፲፭ ይ· ሕ· ንዜኑ ሞተከ እግዚኦ ።

የ፲፮ ፪ ፪ ይ· ካ· ኦ እግዚኦ በከመ ኦሚሃ ዘንተ "እማሬ" ኅብስተ ባርከ ወፈትት ወወሀብ ቡራኬ ፩ደ ጊዜ

ይ· ሕ· አሜን ። ኢትርግፅ

የ፲፯ ፪ ፪ ይ· ካ· ኦ እግዚኦ በከመ ኦሚሃ ዘንተ "እማሬ" ጽዋዕ እትብ ወቀድስ ወመሐ ቡራኬ ፩ደ ጊዜ ።

ዓዲ ላዕለ ክልኤሆሙ ፩ደ ጊዜ ።

ይ· ሕ· አሜን ።

የ፲፰ ይ· ካ· ወዘንተ ዘዚአየ ተከህኖ አንጽሕ ወኅረይ ወሥመሮ ።

ይ· ሕ· አሜን ።

የ፲፱ ይ· ካ· ወዘንተ ካህኑ ዘሀሎ ምስሌየ እንዘ ይትራድኢ ቦዝንቱ ምሥጢር ረስየኑ ሎቱኒ ወሊተኒ

፪ ከመ ዮሴፍ ወኒቆዲሞስ እለ ገነዝዎ ለሥጋሁ ።

ይ· ሕ· አሜን ።

የ፲፭ ይ· ካ· ወዘንተ ዲያቆኑ ዘተልእከ

፪ ፪ በከመ ሕገ ላእከ አብጽሖ ካዕበ ኅበ ዘየዓቢ መዓርገ ሢመተ ክህነት

የ፲፩ ይ· ሕ· አቤቱ ሞትህን እንናገራለን።

የ፲፪ ይ· ካ· አቤቱ እንደዚያን ጊዜ ይህን ኅብስት "እማሬ" ባርከህ ቈርሰህ ሰጥ አንድ ጊዜ ኅብስቱን ይባርክ ።

ይ· ሕ· አሜን ።

የ፲፫ ይ· ካ· አቤቱ እንደዚያን ጊዜ ይህን ጽዋ "እማሬ" ባርከህ አክብረህ ሰጥ አንድ ጊዜ ጽዋውን ይባርክ ። ዳግመኛ አንድ ጊዜ በሁለቱም ላይ ይባርክ ። ይ· ሕ· አሜን ።

የ፲፬ ይ· ካ· ይህንንም የኔን ማገልገል (ክህነት) አንጻ ምረጥ ውደድም ።

ይ· ሕ· አሜን ።

የ፲፭ ይ· ካ· በዚህ ምሥጢር እየተራ ዳኝ ከእኔ ጋራ ያለ ይህንን ካህን እርሱንም እኔንም ሥጋህን እንደ ገነዙት እንደ ዮሴፍና እንደ ኒቆዲሞስ አድርገን ።

ይ· ሕ· አሜን ።

የ፲፮ ይ· ካ· እንደ አገልጋይ ሥራት የሚያገለግል ይህንም ዲያቆን ዳግመኛ ወደሚበልጥ ወደ እኛ ክህነት

እንቲአኑ ወረስዮ ምሉአ ጸጋ ወጽድቀ ወሞገሰ ከመ እስጢ

፲ ፲ ፋኖስ ዘርእየ ህሉና ሥላሴ ዘበላዕሉ አንከረ ወተፋጸየ ቦርደተ መንፈስ ቅዱስ ።

ይ· ሕ· አሜን ።

፲፩ ይ· ካ· ወለእሉ ሕዝብከ እለ ተጋብኡ ውስተ ቤተ ክርስቲያንከ ቅድስት ምስለ ካህናት ወዲያቆናት ዐቢይ ወንኡስ እድሉ ለነሢአ ምሥጢርከ ቅዱስ መሐር ወኢትስኪ ።

ይ· ሕ· አሜን እግዚኦ መሐረነ እግዚኦ መሀከነ እግዚኦ ተሣሃለነ ።

፲፪ ይ· ካ· እግዚኦ መሐረነ ክርስቶስ ፫ ጊዜ ።

ይ· ሕ· ከማሁ ።

፲፫ ይ· ዲ· በኵሉ ልብ ።

፲፬ ይ· ሕ· በከመ ሀሎ ።

፲፭ በዝየ ይኅትም ሥጋ በደም ጠሚያ በአጽባዕቱ ።

ይ· ካ· ደሚረከ ተሀቦሙ ለኵሎሙ ለእለ ይነሥኡ እምኔሁ ይኩኖሙ ለሕይወት ለዓለመ ዓለም ።

፲፮ ይ· ካ· ሀበነ ንኅበር ።

ይ· ሕ· ከማሁ ።

፲፯ ይ· ካ· ቡሩክ ስሙ ለእግዚአብሔር ።

ይ· ሕ· ከማሁ ።

ሹመት ማዕርግ አድርሰው ። ጸጋንና ጽድቅን ባለሟልነትንም የተመላ አድርገው ። የሥላሴን አኗኗር በልዕልና አይቶ በመንፈስ ቅዱስ መውረድ ፈጽሞ እንዳደነቀ እንደ እስጢፋኖስ አድርገው ።

ይ· ሕ· አሜን ።

፲፰ ይ· ካ· በቅድስት ቤተ ክርስቲያንህ የተሰበሰቡትን ሕዝብህንም ከካህናቱና ከዲያቆናቱ ጋራ ከታናሹ ከታላቁም ጋራ ቅዱስ ምሥጢርህን ለመቀበል አብቃ ። ይቅር በል እንጂ አትፍረድ ።

ይ· ሕ· አሜን አቤቱ ማረን አቤቱ ራራልን አቤቱ ይቅር በለን ።

፲፱ ይ· ካ· አቤቱ ክርስቶስ ማረን ። ፫ት ጊዜ ።

ይ· ሕ· እንደርሱ ።

፲፩ ይ· ዲ· በፍጹም ልብ ።

፲፪ ይ·ሕ· በፊት እንደ ነበረ ለዘላለሙ ።

፲፫ በዚህ ጊዜ በጣቱ ጠምቶ በደሙ ሥጋውን ይቅባ ።

ይ· ካ· ከርሱ ለሚቀበሉ ሰዎች ሁሉ ለዘላለም ሕይወት ይሆናቸው ዘንድ አንድ አድርገህ ስጣቸው ።

፲፬ ይ· ካ· አንድ እንሆን ዘንድ መሆንን ስጠን ። ይ· ሕ· እንደርሱ ።

፲፭ ይ· ካ· የእግዚአብሔር ስሙ ምስጉን ነው ።

ይ· ሕ· እንደርሱ ።

ራእይ ይ· ካ· ፈኑ ጸጋ መንፈስ ቅዱስ ላዕሌነ

ይ· ሕ· ከማሁ ።

ራእይ ይ· ዲ· ተንሥኡ ለጸሎት ።

ይ· ሕ· እግዚኦ ተሣሀለነ ።

ይ· ካ· ሰላም ለኵልክሙ ።

ይ· ሕ· ምስለ መንፈስከ ።

ራእይ ጸሎተ ፈትቶ ።

ይ· ካ· እግዚአብሔር ገባሬ ኵሉ ወፈጻሜ ኵሉ ወጣኔ ኵሉ ወአኃዜ ኵሉ ወጸባጤ ኵሉ ዘሎቱ ይሰግዱ መላእክት ወሊቃነ መላእክት መናብርት ወሥልጣናት አጋእዝት ወኃይላት ፀሐይ ወወርኅ ወከዋክብት ወኵሉ ድርገታት እስመ እሙንቱ ቅኑያቱ ወምልክናሁ ወግዝአት ሎቱ እንዘ ባዕል ውእቱ በኵሉ አንደየ ርእሶ እምኵሉ ።

ራእይ ፪ ፍቅር ሰሐቦ ለወልድ ኃያል እመንበሩ ወአብጽሖ እስከ ለሞት።

ራእይ ፫ ኦ ላሕም ዘኢይትኄየል በቀርኑ ለእለ ይስሕብዎ ወያጸንን ክሳዶ ለእሉ ይጠብሕዎ ።

ራእይ ይ· ካ· የመንፈስ ቅዱስን ጸጋ ላክልን ።

ይ· ሕ· እንደርሱ ።

ራእይ ይ· ዲ· ለጸሎት ተነሡ ።

ይ· ሕ· አቤቱ ይቅር በለን ።

ይ· ካ· ሰላም ለሁላችሁ ይሁን ።

ይ· ሕ· ከመንፈስህ ጋራ ።

ራእይ ይ· ካ· የመፈተት ጸሎት ።

ሁሉን የፈጠረ ሁሉን የፈጸመ ሁሉንም የጀመረ ሁሉን የያዘ ሁሉንም የጨበጠ እግዚአብሔር ። መላእክትና የመላእክት አለቆች መናብርትና ሥልጣናት አጋዕዝትና ኃይላት ፀሓይና ጨረቃ ከዋክብትም ድርገታትም የሚሰግዱለት ተገዥቹና ግዛቱ ጕልቱም ናቸውና በሁሉ ባለጠጋ ሲሆን ራሱን ከሁሉ ድሀ አደረገ ።

ራእይ ፪ ኃያል ወልድን ፍቅር ከዙፋኑ ሳበው እስከ ሞትም አደረሰው ።

ራእይ ፫ የሚስቡትን ሰዎች በቀንዱ የማይ በረታታ ለሚያርዱትም ሰዎች አንቱን የሚያዘነብል ላም ምን ይደንቅ።

፲፳፱ ፲ በግዕ ዘኢይነብብ በቅድመ ዘይ
ቀርጽ ።
፲ ትዕግሥት ዘኢከሠተ ኀፉሁ
በሕማሙ በቅድመ እለ ይረግዝዎ።

፲፳ ፲ ኀብስት ዘወጽአ እመዝገብ ዘተ
ሣየጠ ዮሴፍ ወረከበ ሀውስቴታ ባሕ
ረ ርየ ዕንቈ ክቡረ ።

፲፳፩ ፲ ጽዋዕ ዘወጽአ እምጽርሕ
ዘኢቦአ ውስቴታ ብእሲ ።

፲፳፪ ፲ ዝንቱ ትእምርተ መስቀል
ዘተፈልጠ እምዝንቱ ኀብስት እንዘ
ኢኮነ ፍሉጠ ወኢብዕዶ አላ
ኢርአያሁ ወልምላሜሁ ወጣዕሙ ፀ
ወእቱ ።

፲፳፫ በከመ ኢኮነ ፍሉጠ ወኢብዕዶ
መለኮቱ እምትስብእቱ ወከማሁ
ኢኮነ ፍሉጠ ወኢበዕዶ ዝንቱ
ትእምርተ መስቀል ዘተፈልጠ እም
ዝንቱ ኀብስት ።

፲፳፬ ወከማሁ ይደመር ዕበይከ በትሕ
ትናሁ ወትሕትናሁ በዕበይከ ።
አንተ ፍጥረ ዓለም እግዚአብሔር
አምላከነ ።

፲፳፭ ይ. ዲ. ጸልዩ ።
ይ. ሕ. አቡነ ዘበሰማያት ።

፲፳፮ ይ. ካ. ኀስማዕ እንከ ዘንተ ቃለ
እስከ ነፍስ ድኅሪት በዘባቲ ንሰከይ

፲፳፯ በሚሸልተው ፊት የማይናገር በግ
እንደምን ያለ ነው ። በመከራው
ጊዜ በሚወጉት ፊት አፉን ያልገለጸ
ምን ትዕግሥት ነው ።

፲፳ ዮሴፍ ከተወዳጀት ክቡር ዕንቊንም
በውስጥዋ ካገኙባት ሣጥን የተገኘ
ኀብስት እንደምን ያለ ነው ።

፲፳፩ በውስጥዋ ሰው ካልገባባት አዳራሽ
የተገኘ ጽዋ እንደምን ያለ ነው ።

፲፳፪ ፈጽሞ የተለየ ሳይሆን ከዚህ
ከኀብስት የተለየ ይህ ትእምርተ
መስቀል ምን ድንቅ ነው ። መልኩ
ልምላሜው ጣዕሙ አንድ ነው
እንጂ ።

፲፳፫ መለኮቱ ከሰውነቱ ፈጽሞ የተለየ
እንዳይደለ እንደዚሁም ይህ ትእም
ርተ መስቀል ከዚህ ኀብስት ፈጽሞ
የተለየ አይደለም ።

፲፳፬ እንዲሁም ገናንነትህ ከትሕትናችን
ትሕትናችን ከገናንነትህ ጋራ አንድ
ይሁን ። ዓለሙን የያዝህ አንተ
አምላካችን እግዚአብሔር ።

፲፳፭ ይ. ዲ. ጸልዩ ።
ይ. ሕ. አቡነ ዘበሰማያት ።

፲፳፮ ይ. ካ. እንግዲህ እስከ ድኅሪት
ነፍስ (ዕለተ ሞት) ድረስ ይህን ቃል

ወበዘባቲ ንትኴነን ወበዘባቲ ንትመሐር ።

ያዕ፲ በከመ መጽአ ወልድ እምሰማየ ሰማያት ለኵንኖ ወለምሕረት ወከማሁ ዝንቱ ኀብስት መስክይ ውእቱ ወመኵንን ውእቱ ወመሐሪ ውእቱ ።

ያዕ፲፩ እምዝንቱ ቃል መደንግፅ ትፍራህ ነፍስ ወይርዓድ መለያልይ ወይሰ በርሃ አናቅጸ ልብ ዘውስጥ ።

ያዕ፲፪ ናሁ ተፈተት ዝንቱ ኀብስት መለኮታዊ ወናሁ ተደለወ ዝንቱ ጽዋዕ ማሕየዊ ይምጽእ ዘይነሥእ መቅድመ ሕቱ ርእሰከሙ ወአን ጽሑ ነፍስተከሙ ።

ያዕ፲፫ እመ ዘኢኮነ ንጹሕ ይትገሠሥ እመ ዘወድቀ በኃጢአት ኢይር ሳዕ እስመ ዘኢይትረሳዕ ።

ያዕ፲፬ እመ ዘያስተቃልል ዘንተ ቍርባነ ኢይቀፍ ይትከላእ አኮ በከ በከመ ትሬእይ ለዝንቱ ኀብስት ከመ ኀብስት ምድራዊ አላ እሳተ መለኮት ውእቱ ።

ያዕ፲፭ አይ አፍ ዘይትፈአም ዘንተ ኀብስት ወአይ አስናን ዘየኀይክ ዘንተ ኀብስት ወአይ ከርሥ ዘያገምር ዘንተ ኀብስት ።

ያዕ፲፮ ወይእዜኒ ንበል በከመ ምሕረትከ አምላከነ ወአኮ በከመ አበሳነ ።

እንስማ ። በምንከሰስባት ገንዘብ በሚፈረድብንና ይቅር በሚለን ገንዘብ ።

ያዕ፲፯ ወልድ ለመፍረድና ይቅር ለማለት ከሰማየ ሰማያት እንደመጣ ። እንደዚሁም ይህ ኀብስት ከሳሽ ነው ፈራጅም ነው ይቅር ባይም ነው ።

ያዕ፲፰ ከዚህ ከሚያስደነግፅ ቃል የተነሣ ነፍስ ትፍራ ሕዋስ ይንቀጥቀጥ በውስጥ ያለ የልብ ደጅም ይሰበር።

ያዕ፲፱ ይህ መለኮታዊ ኀብሰት እነሆ ተቈረሰ ። ይህ ማሕየዊ ጽዋም እነሆ ተዘጋጀ ። የሚቀበል ይምጣ አስቀድሞ ራሳችሁን መርምሩ ሰውነታችሁንም አንጹ ።

ያዕ፳ ንጹሕ ያልሆነ ሰው ቢኖር ይወገድ በኃጢአት የወደቀ ሰው ቢኖር አይርሳ የማያረሳ ነውና ።

ያዕ፳፩ ይህን ቍርባን የሚያቃልል ሰው ቢኖር አይቅረብ ይከልከል እንጂ ይህ ኀብስት እንደ ምታዩት እንደ ምድራዊ ኀብስት ብላሽ አይደለም እሳተ መለኮት ነው እንጂ ።

ያዕ፳፪ ይህን ኀብስት የሚጐርስ ምን አፍ ነው ይህን ኀብስት የሚያላምጥ ምን ጥርስ ነው ይህን ኀብስት የሚችል ምን ሆድ ነው ።

ያዕ፳፫ አሁንም አምላካችን ሆይ እንደ ምሕረትህ ነው እንደ ኃጢአታችን ም አይደለም እንበል ።

፯፬ ይ· ሕ· በከመ ምሕረትከ ፍጥ ጊዜ ።

፲፯፫ ይ· ሕ· ሠራዊተ መላእክቲሁ ለመድኃኔ ዓለም ይቀውሙ ቅድ ሜሁ ለመድኃኔ ዓለም ። ወይኬልልዎ ለመድኃኔ ዓለም ሥጋሁ ወደሙ ለመድኃኔ ዓለም ። ወንብጻሕ ቅድመ ገጹ ለመድኃኔ ዓለም በአሚነ ዚአሁ ለክርስቶስ ንገኒ ። ቦ እለ ይቤሉ በአሚነ ዚአሃ ለማርያም ንገኒ ።

፲፯፮ ይ· ዲ· ንፍቅ አርኃዉ ኖኃተ መኳንንት ።

፲፯፯ ይ· ዲ· እለ ትቀውሙ አትሕቱ ርእሰክሙ ።

፲፯፰ ይ· ካ· ለከ እግዚኦ ለገባሬ ኵሉ ለዘኢታስተርኢ አምላክ ንሰፍሕ ነፍሰነ ለከ ናቤሕት ዘአንተ መትሐቲ ለኵሉ ወለከ ንሰግድ ዘአንተ መስገዲ ለኵሉ ወለከ ንትቀነይ ዘአንተ መቅነዪ ለኵሉ ።

፲፯፱ ኦ ሰማሔሁ ለኃቡኦ ወከባቲሁ ለኵሉ ክሡት ።

፲፯፬ ይ· ሕ· አማላካችን ሆይ እንደ ምሕረትህ ። ፍት ጊዜ ።

፲፯፭ ይ· ሕ· የመድኃኔ ዓለም የመላእ ክት ሠራዊት በመድኃኔ ዓለም ፊት ይቆማሉ ። መድኃኔ ዓለምን ያመሰግኑታል የመድኃኔ ዓለም ሥጋውና ደሙ ። ወደ መድኃኔ ዓለም ፊት እንቅረብ እርሱን በማመን ለክርስቶስ እንገዛለን ። እርሷን በማመን ለማርያም እንገ ዛለን ።

፲፯፮ ይ· ዲ· ንፍቅ መኳንንት ደጆችን ክፈቱ ።

፲፯፯ ይ· ዲ· የቆማችሁ ሰዎች ራሳችሁን ዝቅ ዝቅ አድርጉ ።

፲፯፰ ይ· ካ· አቤቱ ሁሉን ለፈጠርህ ለማትታይ አምላኬ ለአንተ ሰውነ ታችንን እንዘረጋለን ሁሉን ለምታ ዋርድ ለአንተ ራሳችንን እናዋር ዳለን ። ሁሉን ለምታሰግድ ለአንተ እንሰግዳለን ።
ሁሉን ለምትገዛ ለአንተ እንገ ዛለን።

፲፯፱ የተሠወረውን የምትገልጽ የተገለ ጸውን ሁሉ የምትሠውር ሆይ ።

ኦ ኦውዓኢሁ ለዘእንተ ውስጥ
ወአባኢሁ ለዘእንተ አፍአ ።
ወይእዜኒ ስማዕ ኦውያቶሙ ለሕዝ
ብከ ለእለ ይጼውዑከ በጽድቅ ።

የ፡፯ ይ፡ ዲ፡ ስግዱ ለእግዚአብሔር
በፍርሃት ።
ይ፡ ሕ፡ ቅድሜከ እግዚኦ ንሰግድ
ወንሴብሐከ ።

የ፡፯፩ ይ፡ ካ፡ ጸሎተ ንስሐ ።

የ፡፯፪ ይ፡ ዲ፡ ነጽር ።
ይ፡ ካ፡ ቅድሳት ለቅዱሳን ።
ይ፡ ሕ፡ ፩ እብ ቅዱስ ፩ ወልድ
ቅዱስ ፩ ውእቱ መንፈስ ቅዱስ ።

የ፡፯፫ ይ፡ ካ፡ እግዚአብሔር ምስለ ኵል
ክሙ ይ፡ ሕ፡ ምስለ መንፈስከ ።
ወእምዝ ያንሥእ ካህን ኀብስተ
ፍጹመ በእዴሁ ወይብል ።
እግዚኦ መሐረነ ክርስቶስ በልዑል
ቃል ።
ቦ ኀበ ቅዳሴ ሐዋርያት ።
ይ፡ ሕ፡ ከማሁ ።

የ፡፯፬ ይ፡ ዲ፡ እለ ውስተ ንስሐ ሀሎክሙ
አትሕቱ ርእሰክሙ ።

የ፡፯፭ ወእምዝ ተመይጦ መንገለ ሕዝብ
ይ፡ ካ፡ እግዚአብሔር አምላክነ ።
ወእምድኅረ ተመጠዉ ።

የ፡፯፮ ኀዳፌ ነፍስ ።
ይ፡ ካ፡ ኦ አንትሙ ሕዝበ ክርስቲያን
በከመ ተጋባእክሙ ቦዛቲ ዕለት

በውስጥ ያለውን የምታወጣ
በውጭ ያለውን የምታስገባ ሆይ ።
አሁንም በእውነት የሚጠሩህን
የወገኖችህን ጩኸታቸውን ስማ ።

የ፡፯ ይ፡ ዲ፡ በፍርሃት ሁናችሁ ለእግዚአ
ብሔር ስገዱ ።
ይ፡ ሕ፡ አቤቱ በፊትህ እንሰግዳለን
እናመሰግንሃለንም ።

የ፡፯፩ ይ፡ ካ፡ ጸሎተ ንስሓ (ቅዳ፡ ሐዋ፡ ቁ፡
ፀ፪-ፀ፯)

የ፡፯፪ ይ፡ ዲ፡ ተመልከት ።
ይ፡ ካ፡ ቅድሳት ለቅዱሳን ነው ።
ይ፡ ሕ፡ ቅዱስ አብ አንድ ነው
ቅዱስ ወልድም አንድ ነው
መንፈስ ቅዱስም አንድ ነው ።

የ፡፯፫ ይ፡ ካ፡ እግዚአብሔር ከሁላችሁ
ጋር ይሁን ።
ይ፡ ሕ፡ ከመንፈስ ጋራ።
ከዚህም በኋላ ቄሱ መላውን ኀብ
ስት አንሥቶ በእጁ ይዞ እንዲህ
ይበል ።
አቤቱ ክርስቶስ ማረን በከፍተኛ
ቃል ።
በቅዳሴ ሐዋርያት አለ ።
ይ፡ ሕ፡ እንደርሱ ።

የ፡፯፩ ይ፡ዲ፡ በንስሓ ውስጥ ያላችሁ ሰዎች
ራሳችሁን ዝቅ ዝቅ አድርጉ ።

የ፡፯፭ ከዚህ በኋላ ወደ ሕዝቡ ተመልሶ ።
ይ፡ካ፡ አምላካችን እግዚአብሔር ሆይ።
ከተቀበሉ በኋላ ።

የ፡፯፮ ይ፡ ካ፡ ኀዳፌ ነፍስ ። እናንት
የክርስቲያን ወገኖች ሆይ በዚህች
ቀን እንደተሰበሰባችሁ እንደዚሁ

ከማሁ ያስተጋብእክሙ በደብረ ጽዮን ቅድስት ወበኢየሩሳሌም አግአዚት እንተ በሰማያት ።

፲፯ ፲ ፲ ወበከመ ሰማዕክሙ ዘንተ ቃለ ፲ ፲ ቅዳሴሃ ለማርያም ከማሁ ያስምዕ ክሙ ቃለ መሰናቁት ዘሕፃናት ወማኅሌት ዘመላእክት ዘያጠልል አዕፅምት እምብዝኃ ጣዕሙ ፈድፋደ ።

፲፰ ያብእክሙ ኀበ ተተከሉ ደብተራ ዘነደ እሳት ኀበ ሀሎ ሊቀ ካህናት ኢየሱስ ክርስቶስ ሀየ ሀሎ መልከዐ ገጹ ሥዑል አክሊል ንጹሕ ወአልባስ ብሩህ ዘኢተኬነዎ እደ እኃለ እመሕያው አላ ዘእምላዕሉ እንመጡ ።

፲፱ ያብእክሙ ሀበ ሀለዉ ማኅበረ ነቢያት ቅዱሳን ወማኅበረ ሐዋርያት ሰባኪያን ማኅበረ ሰማዕት መዋዕያን ወማኅበረ ጻድቃን ቡሩካን ወማኅበረ ካህናት ሥዩማን ፲ ፲ ወማኅበረ ደናግል ወመነኮሳት ፍጹማን ።

፲ ፲ ወምስለ ኵሉ ፍጻሜ ማኅበራ ለቅድስት አሐቲ እንተ ላዕለ ኵሉ ክብርት በምትሆን በደብረ ጽዮንና በሰማይ ባለች ነጻ በምታወጣ በኢየሩሳሌም ይሰብስባችሁ ።

፲፯ ይህንም የማርያምን የምስጋናዋን ቃል እንደሰማችሁ የሕፃናትን የምሰጋና ቃል ይልቁንም ከጣዕሙ ብዛት የተነሣ አጥንትን የሚያለ መልም የመላእክትንም ምስጋና እንደዚሁ ያሰማችሁ ።

፲፰ የእሳት ነበልባል ድንኳኖች ወደ ተተከሉበት የካህናት አለቃ ኢየሱስ ክርስቶስ ወዳለበት ያግባችሁ የተሳለ የፊቱ መልክ ከዚያ አለ ። ንጹሕ አክሊልና ብሩህ ልብስ ከዚያ አለ ። እርሱም ከላይ የተገኘ ነው እንጂ የሰው እጅ ያል ተጠበበበት ነው ።

፲፱ የቅዱሳን ነቢያት ማኅበር ወዳሉበት ያግባችሁ ። ያስተማሩ የሐዋርያትም ማኅበር ድል የነሡ የሰማዕታትም ማኅበር ቡሩካን የሚሆኑ የጻድቃንም ማኅበር የተሾሙ የካህናት ማኅበር ። የፍጹማን ደናግልና የመነኮሳት ማኅበር ወዳሉበት ያግባችሁ ።

ከሁሉ በላይ ከሆነች ከአንዲት ቅድስት ቤተ ክርስቲያን ፍጹም አንድነትዋ ሁሉ ጋራ ። ከነርሱም

፪ ቤተ ክርስቲያን ወምስሌሆሙ ታቦት ዘዶር እንተ ይእቲ እግዝእትነ ማርያም ።

፳ ኢንሥርገው እንከ ትዕቢተ ወትዝኅርተ እንተ ታለብስ ሞተ ወታወርድ ሲኦለ ።

፲፳፩ ናጥሪ እንከ ትሕትና ዘምስለ ንጽሕና ወአኮ ንጽሕ ሥጋ ባሕቲቱ እስመ በእንጽሐ መንፈስ ርእይዎ ነቢያት ለእግዚአብሔር ወተናፀሩ ገጸ በገጽ ።

፲፳፪ ናጥሪ እንከ አፍቅሮ ወየዋሃተ ከመ ሐዋርያት እስመ አፍቀሮ ለእግዚአሙ ወወሀቦሙ ሥልጣነ ዘከመ ይእስሩ ወይፍትሑ ኵሎ ማእሰረ ዐመፃ ።

፲፳፫ ናጥሪ እንከ አርምሞ ወትዕግሥት ከመ ማርያም እስመ ወደሳ እግዚ

እነ እንዘ ይብል ማርያምሰ ኀርየት መከፈልተ ሠናየ ዘኢየኀይድዋ ።

፲፳፬ ፪ ፫ ወይእዜኒ ንስአሎ ለጸጋዊ ጸጋ እግዚአብሔር አምላክነ ።

ይ. ዲ. ጸልዩ ።

፲፳፭ ይ. ካ. አ ድንግል አዘክሪ ኀበ መዘክር ዘኢይረስዕ ኵሎ ።

ጋራ ታቦት ዘዶር ወዳለችበት ይህችውም እመቤታችን ማርያም ናት ።

፲፳ እንግዲህ ሞትን የምታለብስና ወደ ሲኦል የምታወርድ ትዕቢትን መታ ጀርንም ጌጥ አናድርግ ።

፲፳፩ እንግዲህ የሥጋ ንጽሕና ብቻ ያይ ደለ ትሕትናን ከንጽሕና ጋራ ገንዘብ እናድርግ ። መንፈስን ንጹሕ በማድ ረግ ነቢያት እግዚአብሔርን አይተው ታልና ፊት ለፊትም ተያይተዋልና ።

፲፳፪ እንግዲህ እንደ ሐዋርያት ፍቅርን የዋሃትንም ገንዘብ እናድርግ ። ጌታቸ ውን ወደውታልና የዓመፃ ማሠሪያን ሁሉን ያሥሩ ይፈቱም ዘንድ እንደርሱ ያለ ሥልጣንን የሰጣቸው ።

፲፳፫ እንግዲህ እንደ ማርያም አርምሞ ንና ትዕግሥትን ገንዘብ እናድርግ ማርያምስ የማይቀምዋት በጎ እድ ልን መረጠች ብሎ ጌታችን አመስ ግኑዋታልና ።

፲፳፬ አሁንም ጸጋን የሰጠ አምላካችንን እግዚአብሔርን እንለምነው ።

ይ. ዲ. ጸልዩ ።

፲፳፭ ይ. ካ. ድንግል ሆይ ከሚያስብ ሁሉን ከማይዘነጋ ከልጅሽ ዘንድ አሳስቢ ።

፲፻፸፯ አዘክሪ ድንግል ልደቶ እምኔኪ ዘተወልደ በቤተ ልሔም ወዘተጠ

፲፻ ፲ ብሕሊ በእዕርቅት ወአስተሣሃልዎ እስትንፋሰ አድግ ወላሕም በመዋ ዕለ ቍርባ ።

፲፻፸፰ አዘክሪ ድንግል ንግደቶ ዘምስሌኪ እንዘ ትገይዲ ምስሌሁ እምሀገር ለሀገር በመዋዕለ ሄሮድስ ርጉም ።

፲፻፸፱ አዘክሪ ድንግል አንብዐ መሪረ ዘውኃዘ እምአዕይንትኪ ወወረደ ዲበ ገጽ ፍቁር ወልድኪ ።

፲፻፹ አዘክሪ ድንግል ረኃብ ወጽምዕ

፲ ፲ ምንዳቤ ውኃዘኑ ወኵሉ ዕፀባ ዘበጽሐኪ ምስሌሁ ።

፲፻፹፩ አዘክሪ ሣህለ ወአኮ ተኃጉሎ አዘክሪ ምሕረተ ወአኮ መዓተ ።

፲፻፹፪ አዘክሪ ለኃጥአን ወአኮ ለጻድቃን ።

አዘክሪ ለርሱሓን ወአኮ ለንጹሓን

፲፻፹፫ ወይእዜኒ ንሰብሖ ለአብ ወወልድ ወመንፈስ ቅዱስ ይእዜኒ ወዘልፈኒ ወለዓለመ ዓለም ። ይ· ሕ· አሜን ።

፲፻፹፬ አንብሮ እድ ።

ይ· ካ· ነአኵቶ ለእግዚአብሔር በእንተ ኵሉ ጸጋ ዘወሀባ ወአሠልጠና ለእሙ በላዕለ ዛቲ ቅዳሴ

፲፻፹፭ ድንግል ሆይ በቤተ ልሔም ካንቺ የተወለደውን መወለድ በጨርቅ የተጠቀለለውንም አድግና ላህም በብርድ ወራት እስትንፋስን ያሟ ሟቁትንም አሳስቢ ።

፲፻፹፮ ድንግል ሆይ ርጉም በሆነ በሄሮድስ ዘመን ከርሱ ጋራ ካገር ወደ አገር ስትሸሺ ካንቺ ጋራ መሰደዱን አሳስቢ ።

፲፻፹፯ ድንግል ሆይ ከዓይኖችሽ የፈሰሰውንና በተወደደ ልጅሽ ፊት የወረደውን መሪር እንባ አሳስቢ ።

፲፻፹፰ ድንግል ሆይ ረኃቡንና ጥሙን ችግሩንና ኃዘኑን ከርሱ ጋራ የደረሰብሽንም ጭንቅ ሁሉ አሳስቢ ።

፲፻፹፱ ጥፋትን ያይደለ ይቅርታን አሳስቢ መዓትን ያይደለ ምሕረትን አሳስቢ።

፲፻፺ ለጻድቃን ያይደለ ለኃጥአን አሳ ስቢ ለንጹሐን ያይደለ ለተዳደፉት አሳስቢ ።

፲፻፺፩ አሁንም አብንና ወልድን መንፈስ ቅዱስንም እናመሰግነው ለዘላለሙ ይ· ሕ· አሜን ።

፲፻፺፪ ይ· ካ· አንብሮ እድ ። ለእናቱ ስለ ሰጣት ጸጋ ሁሉ በዚህችም ቅዳሴ ላይ ስላሠለጠናት እግዚአብሔርን እናመሰግነዋለን። እኛንም በቸርነቱ

ወለነኒ ዘረሰየነ ድልዋነ ንንብብ
በኂሩቱ ወንፈጽም በሥምረቱ
ዘሎቱ ስብሐት ወውእቱ ጠቢብ
ለዓለመ ዓለም አሜን ።

፲፫፰ ይ· ካ· ወረከብኩ በውስቴታ
ዘይብል ዘንተ ቅዳሴ ዘይቄድስ
ካህን አኮ ማርያምሃ ዘይቄድስ አላ
ውእቱ ይትቄደስ ወእለ ሰምዕዎ
ክሎሙ ይትቄደሱ እስመ እግዚእ
ትነሰ ማርያም ቅድስት ይእቲ
ወትረ በሰማይ ወበምድር ።

፲፫፲ በረከተ ጸሎታ ውኩፍ ወሀብተ
ረድኤታ ትሩፍ ወምሕረተ ፍቁር
ወልዳ ምሉአ አጽናፍ የሀሉ ምስለ
ኵልነ ሕዝበ ክርስቲያን ።
ለዓለመ ዓለም አሜን ።

እንናገር ዘንድ በፈቃዱም እንፈ
ጽም ዘንድ የተዘጋጀን አደረገን ።
ምስጋና ያለው እርሱ ነው ።
ጥበበኛም ነው ለዘላለሙ አሜን ።

፲፫፰ ይ· ካ· በውስጥዋ ይህን ቅዳሴ
የሚቀድስ ካህን ማርያምን የሚ
ቀድስ አይደለም የሚል አገኘሁ
እርሱ ይቀደሳል እንጂ የሰሙትም
ሁሉ ይከብራሉ ።
እመቤታችን ማርያም ግን በሰማ
ይና በምድር ዘወትር የተመሰገነች
ናትና ።

፲፫፲ የሚቀበለው የልመናዋ ክብር
ፍጹም የሆነ የረድኤትዋ ሀብት
ጽንፍ እስከ ጽንፍ የሚመላ የተወ
ደደ የልጅዋ ቸርነት በእውነት ከሁ
ላችን ጋራ ይሁን ለዘላለሙ አሜን ።

አብ ሰማዕተ ወልድ ወመንፈስ ቅዱስ ወወልድ ይሰብክ በእንተ አብ ወመንፈስ ቅዱስ መንፈስ ቅዱስ ይሜህር በእንተ አብ ወወልድ ክመ በአሐዱ ስም ሥሉሰ ይመለኩ።

፩ አኰቴተ ቍርባን ዘዮሐንስ ወልደ ነጐድጓድ በረከተ አምላኩ የሀሉ ምስለ ኵልነ ሕዝበ ክርስቲያን ለዓለመ ዓለም አሜን ።

፪ ይ· ካ· እግዚአብሔር ምስለ ኵልክሙ ።
ይ· ሕ· ምስለ መንፈስከ ።
ይ· ካ· አእኵትዎ ለአምላክነ ።
ይ· ሕ· ርቱዕ ይደሉ ።
ይ· ካ· አልዕሉ አልባቢክሙ ።
ይ· ሕ· ብነ ኀበ እግዚአብሔር አምላክነ ።

፫ ፪ ፪ ይ· ካ· ኀቤከ እግዚኦ አንቃዕዶነ አዕይንቲነ አንሣእነ ልቦነ ወአልዓልነ ሕሊናነ ።
ዘውእቱ ህልው ለሊሁ ዘሀሎ እም ቅድመ ይትፈጠር ዓለም ወይሄሉ እስከ ለዓለም ።

፬ አልብከ ጽንፍ ወአልብከ ማኀለቅት

፪ ፪ አልቦ ዘረከቦ ወአልቦ ዘይረክበከ ።

፭ ወአልቦ ዘየአምረከ ወአልቦ ዘይክል ርእዮተከ ለሊከ ተአምር ርእሰከ

፪ ኢየኀልቅ መንግሥትከ ወኢይሕ ዐር ኃይልከ ኢይፈለጥ ዕበይከ ወኢይሜወር ስብሐቲከ ሥዉር

፩ የዮሐንስ ወልደ ነጐድጓድ የቍርባን ምስጋና ጸሎቱና በረከቱ ከኛ ጋራ ይኑር ለዘላለሙ አሜን ።

፪ ይ· ካ· እግዚአብሔር ከሁላችሁ ጋራ ይሁን
ይ· ሕ· ከመንፈስህ ጋራ ።
ይ· ካ· አምላካችንን አመስግኑት ።
ይ· ሕ· እውነት ነው ይገባል ።
ይ· ካ· ልቡናችሁን ከፍ ከፍ አድርጉ ።
ይ· ሕ· በአምላካችን በእግዚአብሔር ዘንድ አለን ።

፫ ይ· ካ· አቤቱ ዓይኖቻችንን ወዳንተ አቅንተናል ልቡናችንን አነሣን ሕሊናችንንም ከፍ ከፍ አደረግን ።
ይኸውም እርሱ ያለው ዓለም ሳይፈጠር የነበረ እስከ ዘላለሙም የሚኖር ነው ።

፬ ዳርቻ የለህም ፍጻሜም የለህም ያገኘው የለም የሚያገኝህም የለም።

፭ የሚያውቅህም የለም አንተን ማየት የሚችል የለም ።
ራስህን አንተ ታውቃለህ መንግሥትህ አያልቅም ኃይልህም አይሻርም ገናንነትህ አይጨረስም ጌትነትህ አይሠወርም ። አንተ ከሁሉ

እንተ እምነ ኵሎ ወክሡተ ለከ ኵሎ ።

፲፮ አልብከ ጥንተ ወእንተ ትሁብ ለኵሎ ትፍጻሜተ አልብከ ጽንፍ ወእንተ ትሁብ ለኵሎ ማኅለቅተ ።
ወኵሎ እምኔከ ወኵሎ እንቲአከ ወእንተ ውስተ ኵሎ ሀሎከ ልዑል እምልዑላን በዕበይከ ።

፲፯ ወሐወጽኮሙ ለትሑታን በምጽአቱ ለወልድከ ርኑቅ አንተ እምርኑቃን በሥዋሬከ ። ወታለጽቆሙ ለርኑቃን በምሕረትከ ።

፲፰ እንተ ውእቱ ዘእንተ ውስጡ ለኵሎ እንተ ውእቱ ዘእንተ አፍአሁ ለኵሎ ።
ክዱን ብከ ዕበይከ ወሥዉር ብከ ኃይልከ ለሊከ ብከ አንጦላዕከ ኪያከ ። ወእንተ ብከ ለሊከ ተከደንከ ።

፲፱ ፲ ፲ ነገረ በእንቲአከ ወልድከ ዘወለድከ ሰበከ ለነ ዜናከ ውእቱ ዝኩ ዘተወልደ እምኔከ ክቡር ዘከማከ ለዓለም ከመ ወላዲሁ ።

፲ ወእንተ ለሊከ በእንቲአሁ ነገርከነ ወሰማዕቱ አንተ በቃልከ ከመ በአማን ውእቱ ወልድከ ወበጽድቅ አቡሁ አንተ ።

የተሠወርህ ነህ ላንተ ግን ሁሉ የተገለጸ ነው ።

፲፮ ጥንት የለህም አንተ ለሁሉ ፍጻሜን ትሰጣለህ ዳርቻ የለህም አንተ ለሁሉ ፍጻሜ ትሰጣለህ ።
ሁሉ ካንተ ነው ሁሉም ስላንተ ነው።
አንተም በሁሉ አለህ በገናንነትህ ከልዑላን ይልቅ ልዑል ነህ ።

፲፯ በአንድ ልጅህ መምጣትም የተዋረዱትን ጐበኘሃቸው በመሠወርህ ከራቁት የራቅህ ነህ ። በይቅርታህ የራቁትን ታቀርባቸዋለህ ።

፲፰ በሁሉ ውስጥ ያለህ አንተ ነህ በውጪዉም ሁሉ ያለህ አንተ ነህ ። ገናንነትህ በአንተ የተሠወረ ነው ኃይልህም በአንተ የተሠወረ ነው አንተ ቅሉ ራስህን በራስህ ጋረድህ አንተ ራስህን በራስህ ሠወርህ ።

፲፱ የወለድኸው ልጅህ የአንተን ነገር ነገረን ። ይህ እርሱ ከአንተ የተወለደው ልጅህ ዜናህን ለኛ ነገረን እንዳንተ እንደ ወለድኸው ለዘላለሙ ክቡር ነው ።

፲ አንተም ራስህ የርሱን ነገር ነገርኸን በእውነት ልጅህ እንደ ሆነ አንተም በእውነት አባቱ እንደሆንህ በቃልህ ምስክሩ አንተ ነህ ።

፲፰ ለከ ይሰግዱ ምስለ ወልድከ ወሎቱ ስብሐት ምስለ ዘወለድከ አልቦ ዕለት ማእከሉ ወማእከሌከ ወአልቦ ሰዓት ማእከለ ወልድ ወወላዲሁ ።

፲፱ ኢይልኅቅ አብ እምወልዱ ወልድኒ

፳ ኢይንእስ እምአቡሁ ኢይክል ሕሊና ልብ አዕሚቆ ወሐሊኖ ከመ ይብድር እምረዋጺ ወይትለዐል እምትጉሃን ።

፳፩ ይጽብት በኀቡእ ወይፃእ በሥዉር ይባእ ወይርአይከ ይፍትን ወይጠ ይቅ ወያእምር ሕቀ እምአጽናፍ ከመ ዘሐፍ ለእንተ ምዕር ለሰዓት ከመ ቅጽበተ ዓይን ኢእምኔከ ወኢእምነ ወልድከ ማእከለ ወልድ ወአቡሁ ።

፳፪ መንፈስከ ሕያው ወቅዱስ ውእቱ የአምር ዕመቆ ለመለኮትከ ውእቱ ነገረኑ በእንተ ህላዌከ ወአይድዕነ በእንተ ተዋሕዶትከ ወመሐረኑ በእንተ ድማሬከ ወአጥበበነ በእ

ንተ ሥላሴከ ። እንበይነ ዕሪ ናከሙ ዘኢይበሊ ወድማሬከሙ ዘኢ ይዘሮ ወማእዝከሙ ዘኢይትፈለጥ ።

፳፫ ከልጅህ ጋራ ይሰግዱልሃል ለእር ሱም ከወለደው ጋራ ክብር አለው። በአንተና በእርሱ መካከል ዕለት የለም በወልድና በወለደው መካ ከል ሰዓትም የለም ።

፳፬ አብ ከልጁ አይበልጥም ወልድም ከአባቱ አያንስም ። የልብ አሳብ አጥልቆ አስቦ ከሚሮጥ (ከፈረሰኛ) ይቀድም ዘንድ ከትጉሃንም ከፍ ከፍ ይል ዘንድ አይችልም ።

፳፭ በኀቡእ ይዋኝ ዘንድ በሥውርም ይወጣ ዘንድ ገብቶ ያይህም ዘንድ ከዳርቻ ስንኳን እንደ ወዝ ለአንድ ጊዜ ለሰዓት ለዓይን ጥቅሻም ይመረምር ይረዳ ዘንድ ።

ከአንተም ሁኖ ከልጅህም ሁኖ በሚገኘው በወልድና ባባቱ መካ ከል ያለውን የሚያውቅ የለም ።

፳፮ ሕያውና ቅዱስ የሚሆን መንፈስህ የመለኮትህን ጥልቅነት ያውቃል። እርሱ የባሕርይህን ነገር ነገረን ። የተዋሕዶህንም ነገር ነገረን ። የአንድነትህንም ነገር አስተማረን የሦስትነትህንም ነገር አስታወቀን። የማይጠፋ የመተካከላችሁን የማይ በተን የአንድነታችሁን የማይለይ የግብራችሁንም ነገር ነገረን ።

፲፫ አብ ሰማዕተ ወልድ ወመንፈስ ቅዱስ ። ወወልድ ይሰብክ በእንተ አብ ወመንፈስ ቅዱስ ። ወመንፈስ ቅዱስ ይሜህር በእንተ አብ ወወልድ ከመ በአሐዱ ስም ሥሉሰ ይመለኩ ፣ ይትመለኩ ፣ ያመ ልኩ ።

ገ.ክ

፲፬ ክቡተ ወመንክረ ስብሐቲከ ታዔዉ ቆሙ ወታሬእዩሙ በምሕረተ ጸጋ

፲፭ ከ ለእለ ይዜድሱከ ልዑላን በበያታሆሙ መላእክት በበሥርዓ

፲፮ ዖሙ ትጉሃን በመብረቆሙ ኪሩ ቤል በግርማሆሙ ወሱራፌል በቅዳሴሆሙ ወኵሉሙ በፍርሃት ወበረዓድ ይሰግዱ ከመ ዘእምቦኑቅ ይሰግዱ ለእግዚአብሔር ለዘሀሎ ቅሩበ ።

፲፯ ይ. ዲ. ንነጽር ።

፲፰ ይ. ካ. እንዘ ይገለብቡ ገጾሙ በመ ብረቅ ከመ ኢይብልዖሙ እሳት በላዒ ይከድኑ እግሮሙ በአፍሐሙ ከመ ኢያውዕዮሙ ነበልባለ ኃይል

፲፱ ወይሠሩ ውስተ ትርብዕተ ዓለም ወውስተ ኵሉ አጽናፍ ቅድሜሁ ለዘሀሎ ውስተ ኵሉ አጽናፈ ዓለም

፲ ይጼውዑ ከመ ይቀድስዎ ለ

ዘሥዉር ውእቱ እምኵሉ በቃል

፲፫ አብ የወልድና የመንፈስ ቅዱስ ምስክር ነው ። ወልድም የመንፈስ ቅዱስን ነገር ይሰብካል ። መንፈስ ቅዱስም የአብንና የወልድን ነገር ያስተምራል ሦስቱን በአንድ ስም ያመልኩ (ይመለኩ) ዘንድ ።

፲፬ ሥውርና ድንቅ የሚሆን ጌትነትህን ታስታውቃቸዋለህ በጸጋህ ምሕረ ትም ለሚያመሰግኑህ ታሳያቸዋለህ። ልዑላን በየወገናቸው መላእክት በየሥራታቸው ትጉሃን በመብረቃ ቸው ኪሩቤል በግርማቸው ሱራፌ ልም በምስጋናቸው ሁሉም በመፍራ ትና በመንቀጥቀጥ ርቀው እንደ ሚሰግዱ ሁነው በቅርብ ላለ ለእግዚ አብሔር ይሰግዳሉ ።

፲፭ ይ. ዲ. እናስተውል ።

፲፮ ይ. ካ. የሚያቃጥል እሳት እንዳይበ ላቸው በመብረቅ ፈታቸውን ሸፍ ነው የኃይል ነበልባል እንዳያቃጥላ ቸው እግራቸውን በፍም ይሸፍ ናሉ ። በአራቱ ማዕዘንና በዳርቻም ሁሉ ይወጣሉ በዓለም ዳርቻ ሁሉ ባለ በርሱ ፊት ።

ከሁሉ የተሠወረ አንድ እርሱን ያመሰግኑት ዘንድ ታላቅና ጕልህ ድንቅም በሚሆን ቃል ይጠሩ

ዕቢይ ወብሩህ ወመንክር ። በበ
ራዊቶሙ ወበበሥርዓቶሙ በበግ
በሮሙ ወበበሢመቶሙ ይሴብሑ
ለከ ለአብ ለከ ይሰግዱ ወለወልድከ
ዋሕድ ይሴብሕዎ ወለመንፈስከ
ሕያው ወቅዱስ ።

፲፱ ወኵሎሙ ኅቡረ አኰቴተ ስብሐ
ቲከ ያዐርጉ ለከ ። እርየነ ለነኒ ከመ
ንሕነኒ ንበል ምስሌሆሙ ኅቡረ
በምሕረትከ እግዚኦ ተዘከረነ ።

፳ ይ· ዲ· አውሥኡ ።
ይ· ሕ· ቅዱስ ቅዱስ ቅዱስ ።

፳፩ ፪ ይ· ካ· ወከማሁ ንሴብሕከ
ወነአምን ንሕነኒ ከመ ቅዱስ ቅዱስ
ቅዱስ እንተ እግዚአብሔር ጸባዖት
ፍጹም ምሉእ ሰማያት ወምድረ
ቅድሳተ ስብሐቲከ ።

፳፪ ኅሩም አንተ ወሀሎከ አብ ቅዱስ
ኅሩም አንተ ወሀሎከ ወልድ ቅዱስ
ኅሩም አንተ ወሀሎከ መንፈስ
ቅዱስ ፫ቱ ስም ፍጹ እግዚአብሔር

፳፫ ፪ ወለኵሎሙ ቅዱሳኒከ በሠናያቲከ
ወሀብኮሙ ከመ ይኩኑ ቅዱሳነ ።

፳፬ ወኵሎ ተግባረከ ፈጠርከ በቃልከ
ፈጠርከ ኵሎ እንዘ ኢትትቀነይ ።

ታል ። በየሠራዊታቸውና በየሥራ
ቸው በየወገናቸውና በየሹመታ
ቸው አንተን አብን ያመሰግናሉ
ላንተ ይሰግዳሉ አንድ ልጅህንም
ያመሰግኑታል ሕያው ቅዱስ
መንፈስህንም ።

፲፱ በአንድነት የጌትነትህን ምስጋና ያሳ
ርጉልሃል እኛም ከነርሱ ጋራ ባንድ
ነት አቤቱ በምሕረትህ አስበን
እንል ዘንድ እኛንም አስተካክለን ።

፳ ይ· ዲ· ተሠጥዎውን መልሱ ።
ይ· ሕ· ቅዱስ ቅዱስ ቅዱስ

፳፩ ይ ·ካ· እኛም እንደሱ እናመስግንሃ
ለን ቅዱስ ቅዱስ ቅዱስ ፍጹም
አሸናፊ እግዚአብሔር እንደሆንህ
እኛም እናመናለን የጌትነትህ ምስጋና
በሰማይና በምድር የመላ ነው ።

፳፪ ቅዱስ አብ አንተ ኅሩም ነህ ትኖራ
ለህም ። ቅዱስ ወልድ አንተ ኅሩም
ነህ ትኖራለህም ። መንፈስ ቅዱስ
አንተ ኅሩም ነህ ትኖራለህም ።
ሦስት ስም አንድ እግዚአብሔር
ነው ።

፳፫ ለቅዱሳንህም ሁሉ በቸርነትህ
ሰጠሃቸው ቅዱሳን ይሆኑ ዘንድ ።

፳፬ ፍጥረትህንም ሁሉ በቃልህ ፈጠ
ርህ ። መገዛት ሳይኖርብህ ሁሉን
ፈጠርህ ።

፳፭ ፤ ፤ ትጸውር ኵሎ እንዘ ኢትደክም ትሴሲ ለኵሉ እንዘ ኢታሐጽጽ ትሔሊ ለኵሉ እንዘ ኢታረምምም ።

፳፮ ፤ ፤ ትሁብ ለኵሉ እንዘ ኢትቀብል ታረዊ ለኵሉ እንዘ ኢትነጽፍ ትዜከር ኵሎ እንዘ ኢትረስዕ ።

፳፯ ፤ ፤ ተዐቅብ ኵሎ እንዘ ኢትነውም ትሰምዕ ኵሎ እንዘ ኢትጸመም ተነድግ ኵሎ እንዘ ኢትነሥእ ።

፳፰ ከቡር ዘባዕድ ኢይሁብዎ ፈጣሪ ዘኢይኤዝዝዎ ንጉሥ ዘኢይሠይ ምዎ እግዚእ ዘኢይግእዝዎ አምላክ ዘኢሌቅሕዎ ባዕል ዘኢይሁብዎ ወህቡ እምዘኢየኀልቅ ።

፳፱ እንዘ ሀሎከ ኵለሄ ነገሩነ በእንቲ አከ በአምጣነ ኀይል ሰሚዐ ።

፴ ወፈነውኮ ለወልድከ ኀቤነ መጽአ እንዘ ኢይወዕእ እምኀቤከ ነገደ እንዘ ኢይትሐወስ እምኔከ ነበረ ኵለንታሁ ኀቤከ ወፈነውኮ ኀቤነ እንዘ ኢይትፈለጥ እምኀቤከ ወህየ ሀሎ ኀበ አንተ ሀሎከ ።

፴፩ ነበረ ሰማያተ ኀበ አቡሁ እንዘ ሀሎ ምድረ ምስለ ወላዲሁ ወረደ እንዘ ኢየሐዕዕ በላዕሉ ወኢይትዌ ሰክ በታሕቴሁ ።

፳፭ ሳትደክም ሁሉን ትሸከማለህ ሳታጐ ድል ለሁሉ ትመግባለህ ዝም ሳትል ለሁሉ ታስባለህ ።

፳፮ ሳትጐድል ለሁሉ ትሰጣለህ ሳትነ ጥፍ ለሁሉ ታረካለህ ሳትዘነጋ ሁሉን ታስባለህ ።

፳፯ ሳትተኛ ሁሉን ትጠብቃለህ ቸል ሳትል ሁሉን ትሰማለህ ሳትቀበል ለሁሉ ትተዋለህ ።

፳፰ ባዕድ የማይሰጠው ከቡር የማያዙት ፈጣሪ የማይሾሙት ንጉሥ የማይነ ቅፉት ጌታ የማያበድሩት አምላክ የማይሰጡት ባለጸጋ ከማያልቀው ገንዘቡ የሚሰጥ ።

፳፱ በሁሉ ሳለህ ያንተን ነገር መስማት እንደሚቻለን መጠን ነገሩን ።

፴ ልጅህንም ወደ እኛ ሰደድከው ። ከአንተ ዘንድ ሳይለይ መጣ ከአንተ ሳይነቃነቅ ሄደ ። ሁለንተናው ከአንተ ዘንድ ኖረ ከአንተ ዘንድ ሳይለይ ወደኛ ሰደደከው ። አንተ ካለህበት ዘንድ አለ ።

፴፩ በምድር ከወላጁ ጋራ ሳለ በሰማይ ከአባቱ ጋራ ተቀመጠ ። ከላይ ሳይጐድል ከታች ሳይጨመር ወረደ ።

ፀ፫ ፤ ፤ ትጸውር ኵሎ እንዘ ኢትደክም ትሴሲ ለኵሉ እንዘ ኢታሐጽጽ ትሔሊ ለኵሉ እንዘ ኢታረምም ።

ፀ፬ ፤ ፤ ትሁብ ለኵሉ እንዘ ኢትቀብል ታረዊ ለኵሉ እንዘ ኢትነጽፍ ትዜከር ኵሎ እንዘ ኢትረስዕ ።

ፀ፭ ፤ ፤ ተዐቅብ ኵሎ እንዘ ኢትነውም ትሰምዕ ኵሎ እንዘ ኢትጸመም ተጎድግ ኵሎ እንዘ ኢትነሥእ ።

ፀ፮ ክቡር ዘባዕድ ኢይሁብዎ ፈጣሪ ዘኢይኤዝዝዎ ንጉሥ ዘኢይሠይ ምዎ እግዚእ ዘኢይግእዝዎ አምላክ ዘኢሌቅሕዎ ባዕል ዘኢይሁብዎ ወሀቢ እምዘኢየኀልቅ ።

ፀ፯ እንዘ ሀሎከ ኵለሄ ነገሩነ በእንቲ አከ በአምጣነ ኀይል ሰሚዕ ።

ፀ፰ ወፈነውኮ ለወልድከ ኀቤነ መጽአ እንዘ ኢይወዕእ እምኀቤከ ነገደ እንዘ ኢይትሐወስ እምኔከ ነበረ ኵለንታሁ ኀቤከ ወፈነውኮ ኀቤነ እንዘ ኢይትፈለጥ እምኀቤከ ወሀየ ሀሎ ኀበ አንተ ሀሎከ ።

ፀ፱ ነበረ ሰማያተ ኀበ አቡሁ እንዘ ሀሎ ምድረ ምስለ ወላዲሁ ወረደ እንዘ ኢየሐዕዕ በላዕሉ ወኢይትዌ ሰክ በታሕቱ ።

ፀ፲ ሳትደክም ሁሉን ትሸከማለህ ሳታጐ ድል ለሁሉ ትመግባለህ ዝም ሳትል ለሁሉ ታስባለህ ።

ፀ፲፩ ሳትጐድል ለሁሉ ትሰጣለህ ሳትነ ጥፍ ለሁሉ ታረካለህ ሳትዘነጋ ሁሉን ታስባለህ ።

ፀ፲፪ ሳትተኛ ሁሉን ትጠብቃለህ ቸል ሳትል ሁሉን ትሰማለህ ሳትቀበል ለሁሉ ትተዋለህ ።

ፀ፲፫ ባዕድ የማይሰጠው ክቡር የማያዙት ፈጣሪ የማይሾሙት ንጉሥ የማይነ ቅፉት ጌታ የማያበድሩት አምላክ የማይሰጡት ባለጸጋ ከማያልቀው ገንዘቡ የሚሰጥ ።

ፀ፲፬ በሁሉ ሳለህ ያንተን ነገር መስማት እንደሚቻለን መጠን ነገሩን ።

ፀ፲፭ ልጅህንም ወደ እኛ ሰደድከው ። ከአንተ ዘንድ ሳይለይ መጣ ከአንተ ሳይነቃነቅ ሄደ ። ሁለንተናው ከአንተ ዘንድ ኖረ ከአንተ ዘንድ ሳይለይ ወደኛ ሰደደከው ። አንተ ካለህበት ዘንድ አለ ።

ፀ፲፮ በምድር ከወላጁ ጋራ ሳለ በሰማይ ከአባቱ ጋራ ተቀመጠ ። ከላይ ሳይጐድል ከታች ሳይጨመር ወረደ ።

፳፱ ፤ ፤ ተፀንሰ በከርሥ እንዘ
ኢይትዓቈር ኀደረ ውስተ ማኅፀን
እንዘ ኢይትጋባእ ነበረ ውስተ
ሙላድ ፈጣሬ ኵሉ ዘሥጋ ።

፴፫ ፤ ፤ ኀደረ ውስተ ወለተ ሥጋ ዘይ
ነብር መልዕልተ ኪሩቤል ለብሰ
ሥጋ እሳት በላዒ ወተዐፅፈ እባለ
መንፈስ ረቂቅ ተወልደ እምኀቡእ
ውስተ ክሡት ወኮነ ሕፃነ ዘይሥ
ዕሎሙ ለሕፃናት በውስተ ማኅፀን
፤ ጠብለልዎ በአዕርቅት ለዘይትዐፀፍ
ብርሃነ ።

፴፬ ኀደረ ቤተ ነዳይ ከመ ምስኪን
ወፈነወ ሐዋርያቲሁ ከመ ንጉሥ
ያምጽኡ ሎቱ አምጋ እምርኁቅ ።

፴፭ ፤ ለከበ ውስተ ኀልፅ ዘይኤምሮ ለላ
ፀ ፤ ሕም እግዚኡ ተሐፅነ ከመ ሕፃን
ወሰገዱ ሎቱ ከመ እግዚአ ኵሉ
፤ አንሶሰወ ከመ ሰብእ እንዘ ይጎብር
ከመ እግዚአብሔር ።

፴፱ ሳይወሰን በማኅፀን ተፀነሰ ሳይሰበ
ሰብ በማኅፀን አደረ ሥጋዊ ፍጥረ
ትን ሁሉ የፈጠረ እርሱ በማኅፀን
ኖረ ።

፴፫ በኪሩቤል ላይ የሚኖር እርሱ
በሥጋ ወለት አደረ ። የሚያቃጥል
እሳት እርሱ ሥጋን ተዋሕዶ ከሥ
ውር በግልጽ ተወለደ በማኅፀንም
ሕፃናትን የሚፈጥራቸው እርሱ
ሕፃን ሆነ ብርሃንን የሚጐናፀፍ
እርሱን በጨርቅ ጠቀለሉት ።

፴፬ እንደ ምስኪን በድሀ ቤት አደረ
አንደ ንጉሥ እጅ መንሻን ከሩቅ
ያመጡለት ዘንድ ሐዋርያትን ላከ ።

፴፭ ላህም ጌታውን እንዲያውቅ የሚያደ
ርገው እርሱ በበረት ተኛ ። እንደ
ሕፃን አደገ የሁሉ ጌታ እንደ መሆኑ
ሰገዱለት ። እንደ እግዚአብሔርነቱ
እየሠራ እንደ ሰው ተመላለሰ ።

፴፮ ርኅበ በፈቃዱ ከመ እኁለ እመሕያው ወአጽገቦሙ ለርኁባን ብዙኃኑ አሕዛብ እምኀዳጥ ኅብስት ከመ ከሃሊ ጸምአ ከመ ዘይመውት ወረሰዮ ለማይ ወይነ ከመ ማሕየዊ ኵሉ ።

፴፯ ኖመ ከመ ውሉድ ዘሥጋ ነቅሐ ወገሠጾሙ ለነፋሳት ከመ ፈጣሪ ደከመ ወአዕረፈ ከመ ትሑት ወሐረ ዲበ ማይ ከመ ልዑል ።

፴፰ ወኮርዕዎ ርእሶ ከመ ገብር ወአግአዘነ እምአርዑተ ኃጢአት ከመ እግዚእ ኵሉ ተዐገሠ ኵሎ ወተወክፈ ምራቀ ርኩሳን ዘአሕየዎሙ በምራቁ ለዕውራን ወወሀበነ መንፈሰ ቅዱሰ ።

፴፱ አርስሕዎ ለዘየኀድግ ኃጢአተ ወኮነንዎ ለመኮንነ መኳንንት

፪ ተሰቅለ ዲበ ዕፅ ከመ ይሥዕሮ ለኃጢአት ተጐለቈ ምስለ ጊጉያን ከመ ይደምረነ ምስለ ጻድቃን ።

፴ ፪ ሞተ በፈቃዱ ወተቀብረ በሥምረቱ ሞተ ከመ ይቅትሎ ለሞት

፪ ሞተ ከመ ያሕይዎሙ ለምዉታን ተቀብረ ከመ ያንሥእሙ ለቅቡራን

፴፯ ሰው እንደ መሆኑ በፈቃዱ ተራበ ። ከሃሊ እንደ መሆኑ የተራቡ ብዙ አሕዛብን ከጥቂት እንጀራ አጠገባቸው ። የሚሞት እንደ መሆኑ ተጠማ ሁሉን የሚያድን እንደ መሆኑ ውኃውን ጠጅ አደረገው ።

፴፮ እንደ ሥጋ ልጆች ተኛ ፈጣሪ እንደ መሆኑ ነቅቶ ነፋሳትን ገሠጻቸው ። ትሑት እንደ መሆኑ ደክሞ ዐረፈ ልዑል እንደ መሆኑ በባሕር ላይ ሄደ ።

፴፰ እንደ ተገገር ራሱን መቱት የሁሉ ጌታ እንደ መሆኑ ከኃጢታት ቀን በር ነጻ አደረገን ። ሁሉን ታገሠ በምራቁ ዕውራንን ያዳናቸው መን ፈስ ቅዱስንም የሰጠን እርሱ የርኩሳንን ምራቅ ተቀበለ ።

፴፱ ኃጢአትን ይቅር የሚል እርሱን ርሱሕ አሉት ። በመኳንንት ላይ የሚፈርደውን ፈረዱበት ። ኃጢአትን ያጠፋ ዘንድ በዕንጨት ላይ ተሰቀለ ። ከጻድቃን ጋራ አንድ ያደርገን ዘንድ ከወንበዴዎች ጋራ ተቈጠረ ።

፴ በፈቃዱ ሞተ ወደ ተቀበረ ሞትን ይገድለው ዘንድ ሞተ ። የሞቱትን ያድናቸው ዘንድ ሞተ ። የተቀበሩ ትን ያስነሣቸው ዘንድ ተቀበረ ። ሕያዋንንም ይጠብቃቸው ዘንድ

ወይዕቀቦሙ ለሕያዋን ወያንጽሖሙ
ለርኩሳን ወያጽድቆሙ ለኃጥኣን
፪ ፪ ያስተጋብኦሙ ለዝርዋን ወይሚ
ጦሙ ለጊጉያን ውስተ ስብሐት
ወክብር ወአኩቴት ለዓለመ ዓለም
ግእ ይ. ዲ. ውስተ ጽባሕ ነጽሩ ።
ግእ ይ. ካ. እምኀቤሆሙ ለሙታን እለ
አንሣእኩ ወሕያዋን እለ ዕቀብኩ
፪ እምኀበ ርኩሳን እለ አንጻሕኩ
ወእምኀበ ኃጥኣን እለ አጽደቅ
እምኀበ ዝርዋን እለ አስተጋባእኩ
ወእም ኀበ ጊጉያን እለ ሜጥኩ ለኩ
አሚን አሚን ።
ግፍ ነሰግድ ለኩ ወነሴብሐኩ ነገረ ጥበብ
ወቃለ ምክር መዝገበ ረድኤት
፪ ፪ ወምሥያመ ትፍሥሕት ፈልፈለ
ረሳኅ ወነቅዐ ጥበብ ዐቢይ ውኒዝ
ስቡሕ በሐዋርያት ዐዘቅተ ክብር
ወትርሢተ መንግሥት አክሊል
ንጹሕ ለካህናት ንጉሥ ስቡሕ
አክሊል ለዘሎቱ ይሰግዱ ሠርቀ
ስብሐት ወብርሃነ ክብር ።
ግፀ ፪ ልብስ ዘኢተአንመ ወክዳን
ዘኢተፈትለ ፍኖት ለነበ አቡሁ
አንቀጽ ዘመንገለ ወላዲሁ መድ

የረከሱትን ያነጻቸው ዘንድ ኃጥኣን
ንም ያጸድቃቸው ዘንድ የተበተኑ
ትን ይሰበስባቸው ዘንድ የበደሉት
ንም ወደ ክብር ወደ ጌትነት ወደ
ምስጋናም ይመልሳቸው ዘንድ
ለዘላለሙ ።
ግእ ይ. ዲ. ወደ ምሥራቅ ተመልከቱ ።
ግእ ይ. ካ. ካስነሣሃቸው ከሙታን ወገን
ከጠበቅሃቸው ከሕያዋንም ወገን
ካነጻሃቸው ከርኩሳን ወገን
ካጸደቅሃቸው ከኃጥኣንም ወገን
ከሰበሰብሃቸው ከተበተኑት ወገን
ከመለስሃቸው ከበደሉትም ወገን
ላንተ መታመን አለህ አሜን ።
ግፍ እንሰግድልሃለን እናመሰግንሃለንም
የጥበብ ነገር የምክርም ቃል የረድ
ኤት መዝገብ የደስታም መኖሪያ ።
የጥቅም መገኛ የጥበብም ምንጭ
ደገኛ ፈሳሽ ። በሐዋርያት የተመሰ
ገንህ የክብር ጉድጓድ የመንግሥት
ጌጥ ። የካህናት ንጹሕ ዘውድ
ዘውዱ የተመሰገነ ንጉሥ የሚሰግ
ዱለት የምስጋና መገኛ የክብር
ብርሃን ።
ግፀ ፪ ያልተሠራ ልብስ ያልተፈተለ
ቀሚስ ወደ አባቱ ለመድረስ ጕዳና
ወደ ወለደው ለመግባት የሚሆን
በር ። የተገለጸ ወርቅና የተገኘ
ዕንቊ ነው ።

ፍን ዘተከሥተ ወባሕርይ ዘተረክበ ምናን ዘበዝኃ ወመክሊት ዘተመክዐበ ብሑዕ ዘአግመሮ ለሐሪፀ ፄው ዘአጥዐሞ ለልሱሕ ።

፯ ብርሃን ዘሰደዶ ለጽልመት ወማኅቶት ዘአብርሆ ለኵሉ ዓለም መሠረት ዘኢያንቀለቅል ወንድቅ ዘኢይ

ፍ ፬ ትነሠት ። ሐመር ዘኢይሰበር ወማኅደር ዘኢይሰረቅ አርዑት ሠናይ ወፆር ቀሊል ውእቱ

፪ ኢየሱስ ክርስቶስ ኃይሉ ወጥበቡ ለአቡሁ ።

፲ ፪ ይሔሊ ለኵሉ ወያጸግብ ለኵሉ ወይሁቦሙ ለዕውራን ብርሃነ ከመ ይርአዩ ። ወያርኆ መሳኮወ ዕፅዋት ወያሰምዖሙ ለጽሙማን ወይሰቀሎ ዕዝነ ጥይዕተ ። ይሰልብ እምነፍስት አልባሰ ለንጽ ወያለብሶሙ ሞጣሕተ ዘሥጋ ።

፲፪ ፪ ፪ ያረትዕ መዝራዕተ እድ ይቡስ ወያሐውር እግረ ሐንካሰ ። ያገብአ ለነፍስ ውስተ መለያልያ ወያነብራ ለመንፈስ ውስተ ማኅደራ ።

የበዛ ምናን ። እጽፍ ድርብ የሆነ መክሊት ። ዱቄትን የቻለው እርሾ አልጫ የሆነውን ያጣፈጠው ጨው ።

፯ ጨለማን ያሳደደው ብርሃን ዓለምን ሁሉ ያበራው ፋና የማይነዋወጥ መሠረትና የማይፈርስ ግንብ ። የማይሰበር መርከብና የማይሰረቅ ማኅደር ። ያማረ ቀንበርና የቀለለ ሸክም እርሱ ለአባቱ ኃይሉ ጥበቡም የሚሆን ኢየሱስ ክርስቶስ ነው ።

፲፪ ለሁሉ ያስባል ሁሉንም ያጠግባል ። ለዕውራን ያዩ ዘንድ ብርሃንን ይሰጣቸዋል ። የተዘጉ መስኮቶችን ይከፍታል። ጽሙማንን ያሰማቸዋል ። የተደፈነችውን ጆሮ እንድትሰማ ያደርጋል ። ከሰውነት የለምጽን ልብሶች ገፎ የሥጋን መጐናጠፊያ ያለብሳቸዋል ።

፲፫ የደረቀውን (የሰለለውን) የእጅ ክንድ ያቀናል የአንካሳውን እግር እንዲሄድ ያደርጋል ። ነፍስን ወደ ሕዋስዋ ይመልሳታል ። መንፈስንም በማደሪያዋ ያኖራታል ። አለ

፪ ፪ ያሰጥም መራዕየ አኀርው
በአጋንንት ሌጌዎን ወይሰድድ
ሕማመ እምነፍስት ድኍምት ።

፳፯ ፀሐየ ጽድቅ ዘእምክነፈከ ይሠርቅ
ፀሐየ ጽድቅ ወፈልፈለ ረባኒ ለከ
ስብሐት ወክብር ወአኰቴት ለዓ
ለመ ዓለም ።

፳፱ ይ. ዲ. እለ ትነብሩ ተንሥኡ ።

፣ ይ. ካ. ናቄርብ ለከ ቍርባነ ንጹሐ
ፍጹመ ለንስሐ ነፍስነ ከመ ይትቀ
ደሳ ሥጋነ ፍጹመ ። አኮ ወርቀ

፪ ፪ ወብሩረ ዘናቄርብ ለከ ወአኮ ዕንቈ

፪ ፪ ክቡረ ዘዓመፃ ወኃጢአት ወአኮ
አልባሰ ዘይበሊ ወአኮ መራዕየ
ዘሞት ይሥዕሮ ወአኮ በግዕ ጥቡሕ

፪ አላ ዘበሞቱ ያድኅን መርዓቶ
ወአሕየወነ ለሊሁ ።

፣፩ እሙንቱሰ ኢየሐይዉ እለ ከሕድዎ

፪ ለዘያድኅኖሙ ዘእምድኅኑ ቦቱ አላ
ዚአከ እምዚአከ ለከ ናቄርብ
ለትስብእትከ ለከ ናቄርብ ለመለ
ኮትከመለከ ናቄርብ ለአስተርእዮትከ

፪ ፪ ቅድመ ሠርዊከ ሥጋከ ወደመከ ።

ቆች ባሏቸው አጋንንት የእሪያን
መንጋ ያሰጥማል ። ከደከመችውም
ሰውነት ደዌን ያርቃል ።

፳፯ ከክንፍህ የጽድቅ ፀሓይና የጥቅም
ምንጭ የሚወጣ የጽድቅ ፀሓይ
ሆይ ለአንተ ጌትነትና ክብር
ምስጋናም ይገባሃል ለዘላለሙ ።

፳፱ ይ. ዲ. የተቀመጣችሁ ተነሡ ።

፣ ይ. ካ. ፍጹም የሆነ ንጹሕ ቍርባ
ንን ለነፍሳችን መመለስ እናቀርብል
ሃለን ። ሥጋችን ፈጽሞ ይከብር
ዘንድ ።
ወርቅና ብርን የምናቀርብልህ አይደ
ለም የዓመፅና የኃጢአት የሚሆን
ክቡር ዕንቍንም አይደለም የሚያ
ረጀውንም ልብስ አይደለም ።
ሞት የሚያሳልፈውን መንጋ አይ
ደለም የታረደ በግንም አይደለም
በሞቱ መንጋዎቹን የሚያድን እኛ
ንም እርሱ ራሱ ያዳነን ነው እንጂ ።

፣፩ ቢያምኑ ይድኑበት የነበረውን
የካዱት እንዚያ ግን አይድኑም ።
ከአንተ የተገኘውን ያንተን ለትስብ
እትህ እናቀርባለን እንጂ ።
ለጌትነትህ እናቀርብልሃለን ።
በምሰሶህ (በምእመን) ፊት ለመግለ
ጽህ ሥጋህንና ደምህን እናቀር
ባለን ።

፲፱ ናቄርብ ለከ ቅድመ ህላዌከ በእንተ
ቤተ ክርስቲያንከ ቅድስት እንተ
፲ ፲ ድኅነት ብከ እሞት ወእንተ
በእንቲአሃ ተጸፋዕከ በውስተ
ዕውድ ከመ ታግዕዛ በደምከ ወትት
ሐፀር በመስቀልከ ወትጠቀብ በመ
፲ ፲ ጽለብትከ እማእከለ መንሱት እስከ
ትበውእ ውስተ ከብካብከ ዘበሰ
ማያት ።

፲፰ ወበእንተ ነቢያቲከ ቅዱሳን ነቢያቲከ
እለ ከልሑ ከመ ቀርን ወሰበከ
ሥርቀተከ ውስተ ኵሉ አሕዛብ
ጽልመት ።

፲፱ ፲ ፲ ወበእንተ ኵሉሙ ሐዋርያቲከ
እለ ሐረስዋ ለምድረ አሕዛብ በዕርፈ
መስቀልከ ወዘርኡ መዝገበ ቃልከ
ውስተ ኵሉ አጽናፈ ዓለም ።

፲፳ ወበእንተ ኵሉሙ ሰማዕታቲከ
መዋዕያን ወሃይማኖን ወንጹሐን
፲ ፲ እለ በእንተ መርዓትከ በልዕዎሙ
ተኵላት ከመ አባግዕ ።

፲፳ ፲ ፲ ወበእንተ ኵሉሙ ጳጳሳቲከ እለ
አዕለዉ ምግቦሙ በንጽሕ ወተወ

፲፱ በአንተ ከሞት ስለ ዳነች ስለ
ቅድስት ቤተ ክርስቲያንህ ብለን
በፊትህ እናቀርብልሃለን ። አንተም
በደምህ ነጻ ታወጣት ዘንድ ስለርሷ
በሽንጎ ተጸፋህላት ። በመስቀልህ
ትታጠር በመስቀልህም ትጠቀም
ዘንድ ከጥፋት መኻል ወጥታ
በሰማይ ወዳለ ስርግ እስክትገባ
ድረስ ።

፲፰ በጨለማ በነበሩ በአሕዛብ ውስጥ
እንደ ነጋሪት ጩኸው መወለድህን
ስላስተማሩ ስለ ቅዱሳን ነቢያትም
ሁሉ ብለን ።

፲፱ የአሕዛብን ምድር በመስቀልህ
ዕረፍ አርሰው የቃልህን መዝገብ
በዓለም ዳርቻ ሁሉ ስለ ዘሩ ስለ
ሐዋርያት ።

፲፳ ድል ስለ ነሡ አምነው ንጹሐን
ስለ ሆኑ ስለ ሰማዕታትም ሁሉ ።
ተኵሎች እንደ በጎች ስለ በሏቸው
ስለ መንጋህ ።

፲፳ የጽድቃቸውን ዋጋ ትሰጣቸው ዘንድ
በንጽሕና ሹመታቸውን ስላበረከቱ

ከፍከ ሥላጤሆሙ ከመ ትዕሥ
ዮሙ ዐስበ ጽድቆሙ ።

፶፯ ፤ ፤ ወበእንተ ኵሎሙ ቀሲሳን እለ
ዐቀቡ ምኅጽናሆሙ በጽድቅ ከመ
ይትመጠዉ ርስቶሙ በፍሥሐ ።

፶፰ ፤ ፤ ወበእንተ ኵሎሙ ዲያቆናት
እለ አቅለሉ ክነፈሆሙ ዘመንፈስ
ከመ ይሳተፍዎሙ ለእለ በመንፈስ
ቅዱስ ።

፶፱ ፤ ፤ ወበእንተ ኵሎሙ አናጉንስ
ጢስ እለ ተልእኩ ሠናየ ወመይሩ
ለሕዝብከ ወሰበኩ መጻሕፍቲከ ።

፷ ወበእንተ ኵሎሙ ነገሥት መዋዕ
ያን እለ አዕረፉ በርትዕት ሃይማ
ኖት ።

፷፩ በእንተ ወራዙት ወደናግል እለ
፤ ጸልእዎ ለዝንቱ ዓለም ኀላፊ ወአብ
ደሩ ከብካበ ዘበሰማያት ።

፷፪ ፤ ፤ ወበእንተ ኵሎሙ ቅዱሳኒከ
እለ አግብኡ ነፍሶሙ ለከ ወሠለጡ
ገድሎሙ ወአተዉ በሠናይ ስምከ
ይንሥኡ ዐስቦሙ በሠናይ ቃል ።

ፍጻሜያቸውንም ስለ ተቀበል
ህላቸው ስለ ጻጻሳቶችህም ሁሉ ።

፶፯ በደስታ ርስታቸውን ይቀበሉ ዘንድ
አደራቸውን በእውነት ስለ ጠበቁ
ቀሳውስትም ሁሉ ።

፶፰ በመንፈስ ቅዱስ ያሉትን ይመስሏ
ቸው ዘንድ መንፈሳዊ ክንፋቸውን
ስላቀለሉ ስለ ዲያቆናትም ሁሉ ።

፶፱ በበጎ ስላገለገሉ ሕዝብህንም ስለ
አስተማሩና መጻሕፍትን ስለ ሰበኩ
ስለ አናጉንስጢስ ሁሉ ።

፷ ድል ነሥተው በቀናች ሃይማኖት
ስለ ሞቱ ነገሥታት ሁሉ ።

፷፩ ይህን ኀላፊ ዓለም ጠልተው
በሰማይ ያለ ሰርግን ስለ ወደዱ
ጐልማሶችና ደናግል ።

፷፪ በመልካም ቃል ዋጋቸውን ይቀበሉ
ዘንድ ላንተ ሰውነታቸውን አሳል
ፈው ስለ ሰጡ ገድላቸውን ጨርሰው
በበጎ ስም ስለ ገቡ ስለ ቅዱሳኖ
ችህም ሁሉ ።

፲፮ ወበእንተ ኵሎሙ አበዊነ ወአኃዊነ
፪ ፪ እለ ፈለሱ እምዝንቱ ዓለም ከመ
አንተ ትግበር ሎሙ ተዝካሮሙ
በቅድሜከ ።

፲፯ ፪ ወበእንተ ኵሎሙ እለ ተወልዱ
በጥምቀተ ቤተ ክርስቲያንከ
ቅድስት ከመ ያስተፍሥሕሙ
በገድሎሙ ወትረስዮሙ ከመ
ትክፍሎሙ አክሊሎሙ ።

፲፰ ወበእንተ ኵሎሙ እለ ተቀትሉ
በኲናት ወእለ ተዛወዉ በእንተ
ነዳያን ወምስኪናን ወበእንተ
ዕቤራት ወእንለ ማውታ ።

፲፱ ወበእንተ ገብርከ እነ ትሑት ዘጸዋ
፪ ዕከኒ በጸጋ ዚአከ እንዘ ኢይደልወኒ
አዕበይከኒ ወአልዐልከኒ እንዘ
ኢመጠንየ ወአቅረብከኒ ኀቤከ
በምሕረትከ ከመ እቀምሁ ቅድመ
ምሥዋዒከ እግዚኦ ከመ ትሥረይ
ላቲ ለነፍስየ ወለኵሉ ሕዝብከ ።

፲፯ ፪ ወበእንተ ዝንቱ ማኅበርከ ከመ
ይትባረክ በብዙኀ ጸጋከ ከመ ይጽ

፲፮ አንተ በፊትህ መታሰቢያቸውን
ታደርግላቸው ዘንድ ከዚህ ዓለም ስለ
ተለዩ ስለ አባቶቻችንና ስለ
ወንድሞቻችንም ሁሉ ።

፲፯ ቅድስት በምትሆን በቤተ ክርስቲያ
ንህ ጥምቀት ስለ ተወለዱም ሁሉ ።
በገድላቸው ደስ ታሰኛቸው ዘንድ
አክሊላቸውንም እንድታድላቸው
ታደርጋቸው ዘንድ ።

፲፰ በጦር ስለ ተገደሉና ስለ ተማረኩም
ሰዎች ሁሉ ። ስለ ድሆችና ስለ
ችግረኞች ። ስለ ባልቴቶችና ስለ
ድሀ አደጎች ።

፲፱ ሳይገባኝ በጸጋህ ስለ ጠራኸኝ
ትሑት ስለምሆን ስለኔም ስለ
ባሪያህ ። መጠኔ ሳይሆን አከበርከኝ
ከፍ ከፍ አደረግከኝ በመሠውያህም
ፊት እቆም ዘንድ በምሕረትህ ወደ
አንተ አቀረብከኝ ነፍሴን ይቅር
ትላት ዘንድ የወገኖችህንም ሁሉ ።

፲፯ ስለዚህ ስለ ጉባኤያችንም በቸርነ
ትህ ብዛት ይባረክ ዘንድ የደከሙ

ጸምአ ከመ ዘይመውት ወረሰዮ ለማይ ወይነ ከመ ማሕየዊ ነሥሉ ።

ንዑ ድኩማን ወይጽደቁ ኃጥኣን
፪ ከመ ይንጽሑ እለ ይኤስሑ
ወይትዐቀቡ ጻድቃን ከመ ይድኑ
ምንዱባን ወያዕርፉ ምንዙባን ከመ
ይንኑዩ ትኩዛን ወይትፈሥሑ
፪ ኅዙናን ከመ ይትባልሑ ቅቡዓን
ወይሕየዉ ድዉያን ከመ ይትመ
የጡ ጊጉያን ወይትረከቡ ግዱፋን
ከመ ይቅረቡ ርኑቃን ወይትዐቀቡ
ቅሩባን ።

ፀ፫ ፪ ወበእንተ ነሶሙ እለ ይፈቅዱ
ይግበሩ ሎሙ ተዝካሮሙ በቅድ
ሜከ እስመ አንተ ተአምር ነሶ
ወትዜከር ነሶ ።

ፀ፬ በእንተ ፍሬ ማእረር ዘአክሊለ
ዓመት ከመ ይትባረክ በምሕረትከ
ፀ ይ· ሕ· በከመ ምሕረትከ አምላከነ
ወአኮ በከመ አበሳነ ፲ተ ጊዜ ።

ፀ፭ ይ· ካ· ወተዐብ አክሊለ በሣህልከ
፪ ወበእንተ ነሶሙ እለ አምጽኡ
ዘንተ ተዝካረ ቍርባኖሙ ከመ
ትትዐከፍ ሎሙ ብዕዓቲሆሙ
ወትትቀበል ሎሙ ቍርባኖሙ ።

ይጸኑ ዘንድ ኃጥኣንም ይጸድቁ ዘንድ
ንስሓ የገቡት ይነጹ ዘንድ ጻድቃ
ንም ይጠበቁ ዘንድ የተቸገሩትም
ይድኑ ዘንድ የተጨነቁት ያርፉ
ዘንድ ተክዘው የነበሩት ያርፉ ዘንድ
ያዘኑትም ደስ ይላቸው ዘንድ ተስፋ
የቈረጡት ይድኑ ዘንድ ድውያንም
ይድኑ ዘንድ የበደሉት ይመለሱ
ዘንድ የጠፉትም ይገኙ ዘንድ
የራቁት ይቀርቡ ዘንድ የቀረቡትም
ይጠበቁ ዘንድ ።

ፀ፫ በፈትህ መታሰቢያቸውን ያደርጉላ
ቸው ዘንድ ስለሚወዱ ሁሉ። አንተ
ሁሉን ታውቃለህ ሁሉንም ትረዳ
ለህና ።

ፀ፬ በያመቱ ስለሚያፈራው ስለ መከሩ
ፍሬ በምሕረትህ ይባረክ ዘንድ ።
ፀ ይ· ሕ· አምላካችን ሆይ እንደ
ምሕረትህ ነው እንጂ እንደ
በደላችን አይደለም ሦስት ጊዜ ።
ፀ፭ ይ· ካ· በይቅርታህ አክሊንን ትሰጥ
ዘንድ ። ይህን የቍርባን መታሰቢያ
ስላመጡ ሁሉ ስለታቸውን ትቀበ
ላቸው ዘንድ ቍርባናቸውንም ትቀ
በልላቸው ዘንድ ።

ፍ፪ በእንተ እለ ኀሥኡ ማኅተመከ ወወጽኡ እምዝንቱ ዓለም ዘሕማም ወበጽሑ ውስተ ብሔረ ትፍሥሕት ከመ ይባኡ ውስተ በዓልከ

፪ ፪ ወይንሥኡ አክሊለከ ወያዕርፉ ውስተ ማኅደሪሆሙ ዘለዓለም

፪ ፪ በሀገርከ አንተ ለሊከ ኬንያሃ ወነዳቂሃ ።

ፍ፫ ወበእንተ ኵሎሙ እለ አበሱ ወጌ

፪ ፪ ጎዩ ከመ ሰብእ አንተ ክመ እግዚአብሔር መሐሪ ኄር ተስፋ ሆሙ ትሥረይ ሎሙ ኃጢአቶሙ ወትኅንድግ ሎሙ አበሳሆሙ ወጌ ጋዮሙ ።

ፍ፬ በእንተ ኵሎሙ እለ ነአምር አስማ

፪ ፪ ቲሆሙ ወእለሂ ኢነአምር እስመ ለከ ክሡት ወተአምሮሙ ይኩን ተዝካሮሙ በቅድሜከ በእግዚእነ ኢየሱስ ክርስቶስ ።

ፍ፭ ይ· ዲ· በእንተ ብዑዕ ።

ፍ፮ ይ· ካ· ንፍቅ ጸሎተ ቡራኬ ።

ፍ፯ ይ· ዲ· ነፍቅ መሐሮሙ እግዚኦ ወተሣሃሎሙ ለሊቃነ ጳጳሳት ጳጳሳት ኤጲስ ቆጳሳት ቀሳውስት

ፍ፪ አንተን መምሰልን (ማኅተምህን) ስለተቀበሉና ሕማም ካለባት ከዚህ ዓለም ወጥተው ደስታ ወዳለበት አገር ስለ ደረሱ ። ወደ ዕረፍትህ ይገቡ ዘንድ አክሊልህንም ተቀብለው የዘለዓለም ማደሪያቸው በምት ሆን ተጠባቢዋ ሠዋሪዋ አንተ ራስህ በሆንህላት አገር ያርፉ ዘንድ ።

ፍ፫ ሰው እንደ መሆናቸው ስለ ሳቱና ስለ በደሉ ሁሉ ይቅር ባይ ቸር አለኝታቸው እግዚአብሔር አንተ እንደ መሆንህ ኃጢአታቸውን ይቅርትልላቸው ዘንድ አበሳቸውንና በደላቸውንም ትተውላቸው ዘንድ ።

ፍ፬ ስማቸውን ስለምናውቀውና ስለማ ውቀውም ሁሉ ለአንተ የተገለጸ ነውና ታውቃቸውማለህና ። በጌታችን በኢየሱስ ክርስቶስ መታሰቢያቸው በፊትህ ይሁን ።

ፍ፭ ይ·ዲ· በእንተ ብዑዕ ።

ፍ፮ ይ· ካ· ንፍቅ ጸሎተ ቡራኬ ።

ፍ፯ ይ· ዲ· ንፍቅ አቤቱ የጳጳሳቱን አለቆች ጳጳሳቱንና ኤጲስቆጳሳቱን ቀሳውስቱንና ዲያቆናቱን የክርስቲ

ወዲያቆናት ወኵሎሙ ሕዝበ ክርስቲያን ።

፳፯ ይ· ካ· ተዘከር እግዚኦ ለእሉኒ ወለኵሎሙ አዕርፍ ነፍሶሙ ወኀፅ ኖሙ ኀበ ማየ ዕረፍት ውስተ ገራ ሀተ ገነት ውስተ ኀፅነ አብርሃም ይስሐቅ ወያዕቆብ በመራሕያነ ብርሃን መላእክቲከ ውስተ ቅዱሳን አብያቲከ በእግዚእነ ኢየሱስ ክርስቶስ ወልድከ ዘታፈቅር ።

፳፰ በዝየ ዕርገተ ዕጣን ወያዕርግ ዕጣነ ቀሲስ ።

ይ· ሕ· ተዘከረነ እግዚኦ በውስተ መንግሥትከ ፫ተ ጊዜ ።

፳፱ ይ· ካ· በይእቲ ሌሊት እንተ ባቲ አኀዝዎ ።

፳፱ ፩ ይ· ዲ· አንሥኡ እደዊክሙ ቀሳውስት ።

፳፱ ፪ ይ· ካ· በዘለለ ፈቀደ ከመ ይቅትልዎ ወውእቱ ኢምረ ከመ ያሕምምዎ ወከመ ይትዐገሥ ሕማመ ቅንዋት ከመ ያግዕዝ ለቤተ ክርስቲያኑ በደሙ ወከመ ያሕይዎሙ ለሕዝቡ በመስቀሉ ከመ ይሕንጽ ምሥዋዐ ወይ ሥርዎሙ ለጣዖታት ይኀርዮሙ ለካህናት ወይዝርዎሙ ለማርያን ።

፳፱ ፫ ነሥአ ኀብስተ በእደዊሁ ቅዱሳት ወብዑዓት ሕፃ ለመርዓትከ ወኀዳጋቲሃ ለእንተ ኀደጋ ምኵራብ በዝየ ያንሥእ ኀብስተ ።

ያንንም ወገኖች ሁሉ ማራቸው ይቅር በላቸው ።

፳፱ ይ· ካ· የእሊህንም አስብ የሁሉንም ነፍሳቸውን አሳርፍ የዕረፍት ውኃ ባለበት በገነት እርሻ በአብርሃምና በይስሐቅ በያዕቆብም አጠገብ ወደ ብርሃን በሚመሩ መላእክትህ ቅዱሳን በሚሆኑ ቤቶችህ አሳድጋቸው። በምትወደው ልጅህ በጌታችን በኢየሱስ ክርስቶስ ።

፳፱ በዚህ ጊዜ ዕርገተ ዕጣን ያድርግ ቄሱም ዕጣንን ያሳርግ ።

ይ· ሕ· አቤቱ በመንግሥትህ አስበን ፫ ጊዜ (ቅዳ· ሐዋ· ቁ· ፴፪ እይ ።)

፳፱ ይ· ካ· እሱን በያዙባት በዚያች ሌሊት ።

፳፱ ፩ ይ· ዲ· ቀሳውስት እጆቻችሁን አንሡ ።

፳፱ ፪ ይ· ካ· ይገድሉት ዘንድ እርሱ በወደደ ገንዘብ እንዲታመም ያደርጉት ዘንድ የቀኖትንም ሕማም እንዲታገሥ እርሱ ወደደ ። ቤተ ክርስቲያኑን በደሙ ነጻ ያወጣት ዘንድ ሕዝቡንም በመስቀሉ ያድናቸው ዘንድ መሠውያውንም ይሠራ ዘንድ ። ጣዖታትንም ይነቅላቸው ዘንድ ካህናትን ይመርጣቸው ዘንድ ሚርተኞችን ይበትናቸው ዘንድ ።

፳፱ ፫ ቅዱሳት ብዑዓት በሚሆኑ እጆቹ ኀብስቱን ያዘ ። ለሙሽራህ (ለምእመን) ማጫዋ ለተውካት ምኵራብም መፋቻዋ የሚሆን ።

በዚህ ጊዜ ኀስቱን ያንሣ ።

፲፱ ይ· ሕ· ነአምን ከመ ዝንቱ ውእቱ በአማን ነአምን ።

፲፭ ይ· ካ· እእኰቶ ባረከ ቡራኬ ፫ተ ጊዜ ወፈተተ ።

ወእምዝ ያንቅዖ ለኀብስት ኀበ ፮ቱ ገጽ ንስቲተ እንዘ ኢይሌልዮ ።

ወወሀቦሙ ለእሊአሁ አርዳኢሁ ወይ ቤሎሙ ዝ "እማሬ" ውእቱ ሥጋየ

፲፮ ፲ መብልዐ ጽድቅ ዘበአማን ዘበልዖሂ ኢይመውት ወዘነሥአሂ ኢይማስን ንሥኡ ብልዑ እምኔሁ ኵልክሙ ።

፲፯ ይ· ሕ· አሜን አሜን አሜን ነአምን ወንትአመን ንሴብሐከ አ እግዚእነ ወአምላክነ ዝንቱ ውእቱ በአማን ነአምን ።

፲፰ ይ· ካ· ወካዕበ ሰብሐ ዲበ ጽዋዕሂ ቡራኬ ፫ተ ጊዜ ወይቤ ዝ "እማሬ" ውእቱ ፅዋዕ ደምየ ዘሐዲስ ሥርዓት ንሥኡ ስትዩ እምኔሁ ኵልክሙ ።

በዝየ ይነክንኮ ለጽዋዕ በትእምርተ መስቀል በእዴሁ ዘየማን ።

፲፱ ይ· ሕ· አሜን አሜን አሜን ነአምን ወንትአመን ።

፲፱ ይ· ካ· መንክር ተአምር ውእቱ ለኵሎሙ ለእለ ይሰግዱ ለመ ዕውድ ለሰቃልያን ።

፳ ዘተጽሕፈ በደሙ ወተጎተመ በመ ስቀሉ ወተዐትበ በስቅለቱ በእንተ ሕይወት ዘለዓለም በዘይትጎደግ

፲፱ ይ· ሕ· እናምናለን ይህ እርሱ እንደ ሆነ በእውነት እናምናለን ።

፲፭ ይ· ካ· አመሰገነ ባረከ ። ፫ ጊዜ ይባርክ ። ቄረሰም ።

ከዚህም በኋላ ኅብስቱን ሳይለየው ከአምስት ላይ ጥቂት ያንቃው ። ለደቀ መዛሙርቱ ሰጣቸው በእውነት እውነተኛ መብል የሚሆን ሥጋዬ ይህ ነው አላቸው ። የበላውም አይሞትም የተቀበለውም አይጠ ፋም ሁላችሁ ከርሱ ተቀበላችሁ ብሉ ። ያመልክት ።

፲፭ ይ· ሕ· አሜን አሜን አሜን እናምናለን እንታመናለንም ጌታች ንና አምላካችን ሆይ እናመሰግንሃ ለን ይህ እርሱ እንደሆነ በእውነት እናምናለን ።

፲፭ ይ· ካ· ዳግመኛም በጽዋው ላይ አመሰገነ (ሦስት ጊዜ ይባርክ ።)

ይህ ጽዋ የሐዲስ ሥርዓት የሚሆን ደሜ ነው ሁላችሁም ንሡ ከርሱ ጠጡ አላቸው ።

ያመልክት ። ጽዋውንም በቀኝ እጁ በ፯ት ማዕዘን ይወዝውዘው ።

፲፭ ይ· ሕ· አሜን አሜን አሜን እናምናለን እንታመናለንም ።

፲፱ ይ· ካ· ለሚሰግዱለት ሁሉ ድንቅ ምልክት ነው ለሰቀሉት አደባባይ (መወቀሻ) ነው ። በደሙ የተጻፈ በመስቀሉ የታተመ በመሰቀሉ የከበረ ስለ ዘላለም ሕይወት ኃጢአት በሚሠረይ ገንዘብ ።

ኃጢአት ወከመዝ ግበሩ ተዝካርየ
እስከ ሶበ ትትጋብኡ ።

፲ ይ· ሕ· ንዜኑ ሞተከ እግዚኦ
ወትንሣኤከ ቅድስተ ።

፲፩ ይ· ካ· ወንሕነኒ እግዚኦ እለ
ተጋባእነ ከመ ንግበር ተዝካረ
ሕማማቲከ ወከመ ንሳተፍከ በትን
ሣኤከ እሙታን ናስተበቍዕከ እግ
ዚኦ አምላክነ በከመ ተጋብእት
ዛቲ ኀብስት እንዘ ዝኑት ይእቲ
ማእከለ አድባር ወአውግር ወው
ስተ ቈላት ወገዳም ወተጋቢኦ
ኮነት አሐተ ኀብስተ ፍጽምተ ወከ
ማሁ ኪያነሂ አስተጋብእነ በመለኮ
ትከ እምኵሉ ሕሊና እኩይ ዘኃጢ
አት ውስተ ሃይማኖትከ ፍጽምት ።

፲፪ ወበከመ ተስሕቱ ለዝንቱ ወይን
ምስለ ማይ ኢይትከሀል ይትፈለጥ
ፅዱ እምፅዱ ወከማሁ ይደመር
ሙለኮትከ በትስብእትነ ወትስብእ
ትነ በመለኮትከ ዕበይከ በትሕትናነ
ወትሕትናነ በዕበይከ ። ወተወከፍ
ለነ እግዚኦ ዘንተ ቍርባነነ በቅድ
ሜከ ለተዝካረ ጽድቅ ።

፲፫ ናቄርብ ለከ ዘምስለ አቤል ጻዲሕ
ወምስለ ኵሎሙ እለ አልቦሙ
ነውር ዘሠምረ ቦሙ ዕበይከ
ወቍርባኖሙ ዘለዓለም ዘቦሙ
ተዝካር በቅድሜከ ።

መታሰቢያዬን እንዲህ አድርጉ
እስከትሰበሰቡ ድረስ ።

፲ ይ· ሕ· አቤቱ ሞትህን ቅድስት
ትንሣኤህንም እንነግራለን ። (ቅዳ· ሐዋ·
ቁ· ፯፲ እይ ።)

፲፩ ይ· ካ· አቤቱ የሕማምህን መታሰ
ቢያ እናደርግ ዘንድ ከሙታንም
ተለይተህ በመነሣትህ እንመስልህ
ዘንድ ። የተሰበሰብን እኛም አቤቱ
አምላክ ሆይ እንማልድሃለን ። ይህች
ኀብስት በተራራና በኮረብታ በበረ
ሓና በቄላ መካከል የተበተነች ስት
ሆን እንደ ተሰበሰበች ተሰብስባም
አንዲት ፍጽምት ኀብስት እንደ
ሆነች እንዲሁ እኛንም በመለኮትህ
ከክፉ የኃጢአት አሳብ ሁሉ ለይተህ
በፍጹም ሃይማኖትህ ሰብስበን ።

፲፪ የዚህ ወይን ከውኃ ጋራ መጨመር
አንዱ ካንዱ ይለይ ዘንድ እንዳይ
ቻል እንደርሱ ጌትነትህ በሰውነታ
ችን ሰውነታችንም በመለኮትህ
ገናንነትህ በትሕትናችን ትሕትናች
ንም በገናንነትህ አንድ ይሁን ።
አቤቱ ይህን ቍርባናችንን ለጽድቅ
መታሰቢያ በፊትህ ተቀበልልን ።

፲፫ እንደ አቤል ጻዲሕ መሥዋዕት
እናቀርብልሃለን ነውር እንደሌለባ
ቸውም ሁሉ ጌትነትህ ደስ የተሰኘ
ባቸው ቍርባናቸው የዘላለም የሚ
ሆን በፊትህ መታሰቢያ ያላቸው ።

፲፬ ምስለ ዘኖኅ ልብሁ ወኵሉሙ የዋሃን ዘየዐርፍ ላዕሌሆሙ መለኮ ትከ ወአዕበይኮሙ በኀሩትከ ከመ ተሀቦሙ ተስፋ ሠናየ መክፈልተ ወርስተ ውስተ ሕይወት ዘለዓ

፲፭ ለም በመንግሥተ ሰማያት ምስለ ኵሉሙ እለ አድለዉ በቅድሜከ ።

፲፮ ምስለ አብርሃም ይስሐቅ ወያዕቆብ አበዊነ የዋሃን እለ ገብሩ ሠናየ ወወጽኡ በንጽሕ ወነግሡ በጽ ድቅ ።

፲፯ ምስለ ሙሴ ገብርከ ወኵሉሙ ነቢያት እለ ሰበኩ ለነ ዘእንበለ ፍርሃት ወዜነዉ በእንቲአከ

፲፰ ዘእንበለ ናፍቆ ከመ ይንሥኡ ዐስቦሙ ጥንቁቅ ፍጹመ ።

፲፱ ምስለ ስምዖን ጴጥሮስ ወኵሉሙ አርዳኢከ ምስለ ጳዉሎስ ወኵ ሉሙ ሐዋርያቲከ እለ ፆሩ ወንጌ ለከ በሕማሞሙ ወዐቀቡ ስብከተ ትምህርትከ በቅትለቶሙ ።

፲፳ ምስለ እስጢፋኖስ ወኵሉሙ ሰማዕታቲከ እለ ከዐዉ ደሞሙ ህየንተ ደምከ ከመ ይንሥኡ ክብረ እምነ ስብሐቲከ ወተጽሕፈ አስማቲሆሙ ውስተ መጽሐፈ ሕይወት በኢየሩሳሌም አግዓዚት

፲፱ አስተዋይ እንደሚሆን እንደ ኖህ መለኮትህ በላያቸው እንዳረፈባ ቸው እንደ የዋሃንም ሁሉ ። በቸርነትህ ከፍ ከፍ አደረግሃቸው በጎ ዕድልንና ርስትን የዘለዓለም ሕይወትንም በፊትህ ካደሉልህ ሁሉ ጋራ በመንግሥተ ሰማያት ትሰጣቸው ዘንድ ።

፲፯ እንደ የዋሃን አባቶቻችን እንደ አብርሃምና እንደ ይስሐቅ እንደ ያዕቆብም በጎ ሥራን የሠሩ በንጽ ሕና የወጡ በእውነት የነገሡ ።

፲፯ እንደ ባሪያህ እንደ ሙሴ ያለ ፍርሃት እንደ ሰበኩልን ያለ መጠራጠርም ያንተን ነገር እንደ ነገሩን እንደ ነቢያትም ሁሉ ዋጋቸውን ፈጽሞ ጠንቅቆ ይቀበሉ ዘንድ ።

፲፱ እንደ ሰምዖን ጴጥሮስ እንደ ደቀ መዛሙርትህም ሁሉ እንደ ጳውሎስ እንደ ሐዋርያትህም ሁሉ በመከራ ቸው ወንጌልህን የተሸከሙ በመሞታ ቸው የትምህርትን ስብከት የጠየቁ ።

፲፳ እንደ እስጢፋኖስ እንደ ሰማዕታ ትም ሁሉ ። ከጌትነትህ ክብርን ይቀበሉ ዘንድ ስለ ደምህ ፈንታ ደማቸውን ያፈሰሱ ስማቸውም በሰማያት ባለች ነጻ በምታወጣ በኢየሩሳሌም በሕይወት መጽሐፍ

እንተ በሰማያት በይእቲ እምነ
በአማን አመነ ባቲ በቤተ
ክርስቲያንከ ቅድስት ።

፲፬ ታስተበቍዕከ እግዚኦ አምላክነ
ወትሰግድ ለከ ቤተ ክርስቲያንከ
ወታሌዕለከ መርዓትከ ወይገንዩ
ለከ ሕዝብከ ።

፲ በጸለዮሙ ለፍጹማን ወበስግዶሙ
ለቅዱሳን ወበስእለቶሙ ለትጉሃን
ወበውዳሴሆሙ ለመላእክት ወበስ
ብሐቶሙ ለሊቃነ መላእክት በቅዳ
ሴሆሙ ለሱራፌል ወበክብሮሙ
ለኪሩቤል ወበሉዓሌሆሙ ለኵ
ሎሙ ልዑላን ይትቀፈጽ ኖኅተ
ብርሃን ወይትረከዉ አናቅጽ ስብ
ሐት ይምጻእ መንፈስከ ሕያው
ወቅዱስ ይረድ ወይንበር ይኅድር
ወይኑኅ ወይባርክ ላዕለ አኰቴተ
ዝንቱ ኅብስት ወጽዋዕኒ ይቅድስ ።

፲፩ ይኩን ዝንቱ ኅብስት ሥጋሁ
ሥጋከ ሕያው "ቡራኬ" ፩ደ ጊዜ ።
ወዝኒ ጽዋዕ ደመ ገቦከ መስተሣ
ህል ቡራኬ ፩ደ ጊዜ ወዓዲ ላዕለ
፪ኤሆሙ ቡራኬ ፩ደ ጊዜ ።

ይ· ሕ· አሜን እግዚኦ መሐረነ
እግዚኦ መሐከነ እግዚኦ ተሣሀለነ ።

፲፪ ይ· ዲ· በኵሉ ልብ ናስተብቍዖ
ለእግዚአብሔር አምላክነ ኅብረተ

የተጸፈ ይህችውም በእውነት
እናታችን ናት ። በቅድስት ቤተ
ክርስቲያንህ አመንባት ።

፲፫ አቤቱ አምላካችን ቤተ ክርስቲያንህ
ትማልድሃለች ትሰግድልህማለች ።
ሙሽራህም ታከብርሃለች ሕዝብ
ህም ይገዙልሃል ።

፲ በፍጹማን ጸሎት በቅዱሳን ስግደት
በትጉሃን ልመና በመላእክትም
ምልጃ በመላእክት አለቆችም
ሞስጋና በሱራፌል ቅድስና
በኪሩቤል ክብር በልዑላን ሁሉ
ልዕልና የብርሃን ደጅ ይገለጽ ።
የምስጋናም በር ይከፈት ። ሕያውና
ቅዱስ መንፈስህ ይምጣ ። ወርዶ
ይኑር በዝቶ ይደር በዚህ በኅብስቱ
አኰቴት ላይ ይባርክ ጽዋውንም
ያክብር ።

፲፩ ይህን ኅብስት ማሕየዊ ከሚሆን
ከሥጋህ ጋራ አንድ ያደርገው
ዘንድ ፩ ጊዜ ኅብስቱን ይባርክ
ይህንም ጽዋ ይቅር ባይ ከሚሆን
ከደምህ ጋራ አንድ ያደርገው ዘንድ
ጽዋውን አንድ ጊዜ ይባርክ ።
ዳግመኛም በሁለቱ ላይ አንድ ጊዜ
ይባርክ ።

ይ· ሕ· አቤቱ ማረን አቤቱ ራራልን
አቤቱ ይቅር በለን ።

፲፪ ይ· ዲ· በፍጹም ልብ አምላካችንን
እግዚአብሔርን እንማልደው ።

መንፈስ ቅዱስ ሠናየ ከመ ይጸግወነ ።

፲፫ ይ· ካ· ከመ ለኵሉ ዘየአምን በእብ ሕያው ወበወልድ ዋሕድ ዘሠረፀ እምኔሁ መንፈስከ ሕያው ወቅዱስ ዘኢይትፈተሓ አሜን ።

በዝየ ይኅትም ሥጋ በደም ።

ወዘይኅሥእ ሥጋከ ወደመከ ይኩኖ ለተስፋ ወለመድኃኒት ወለኅድገተ ኃጢአት ወለትንሣኤ ፆሙታን

ይ ይ ለብርሃነ መንግሥተ ሰማያት ወለሕይወት ዘለዓለም አሜን ።

፲፬ ይ· ሕ· በከመ ሀሎ ህልወ ወይሄሉ ለትውልደ ትውልድ ለዓለመ ዓለም ።

፲፭ ይ· ካ· ደሚረከ ተሀቦሙ ለኵሎሙ ለእለ ይነሥኡ እምኔሁ ይኩኖሙ ለቅድሳት ወለምልአተ መንፈስ ቅዱስ ከመ ለዝሉፋ ኪያከ ናእኩት ወለወልድከ ፍቁርከ ኢየሱስ ክርስቶስ ለዓለመ ዓለም አሜን ።

፲፮ ይ· ካ· ሀበነ ንኅበር ።

ይ· ሕ· ከማሁ ።

፲፯ ይ· ዲ· ተንሥኡ ለጸሎት ።

ይ· ሕ· እግዚአ ተሣሃለነ ።

ይ· ካ· ሰላም ለኵልክሙ ።

ይ· ሕ· ምስለ መንፈስከ ።

ያማረ የመንፈስ ቅዱስን አንድነት ይሰጠን ዘንድ ።

፲፰ ይ· ካ· በሕያው አብና ከርሱ በተወለደ በወልድ ዋሕድ ሕያውና ቅዱስ በሚሆን በማይመረመር መንፈስ ሀም ለሚያምን ሁሉ አሜን ።

በዚህ ጊዜ ሥጋውን በደም ይቅባ ።

ሥጋህንና ደምህን ለሚቀበል ሰው ለተስፋና ለመድኃኒት ይሁነው ። ለኃጢአት ማስተሥረያና ከሙታን ለመነሣት ለመንግሥተ ሰማያት ብርሃንና ለዘላለም ሕይወት ለዘላለሙ አሜን ።

፲፱ ይ· ሕ· በፊት እንደ ነበረ ለዘላለሙ ለልጅ ልጅ ይኖራል ።

፲፭ ይ· ካ· ከርሱ ለሚቀበሉ ሁሉ አንድ አድርገህ ስጣቸው ። ለንጽሕና መንፈስ ቅዱስንም ለመመላት እንዲሆናቸው ዘወትር አንተንና ልጅህን ወዳጅህን ኢየሱስ ክርስቶስን እናመሰግን ዘንድ ለዘላለሙ አሜን ።

፲፮ ይ· ካ· ሀበነ ንኅበር (ቅዳ· ሐዋ·)

ይ· ሕ· ከማሁ ።

፲፯ ይ· ዲ· ለጸሎት ተነሡ ።

ይ· ሕ· አቤቱ ይቅር በለን ።

ይ· ካ· ሰላም ለሁላችሁ ይሁን ።

ይ· ሕ· ከመንፈስህ ጋራ ።

፲ ፰ ይ· ካ· ጸሎተ ፈትቶ ።

፪ ፪ ወካዕበ ናስተብቍዖ ለዝኩሎ ይእኅዝ
እግዚአብሔር አብ ለእግዚእ
ወመድኃኒነ ኢየሱስ ክርስቶስ ።
እስመ ከፈልከነ ከመ ንፈጽም
ዘንተ ቅዱሰ ምሥጢረ ኪያሁ
ናስተብቍዕ ከመ ዕለተ በረከት
፪ ፪ ይጸጉ ለነ ዝኩሎ ይእኅዝ
እግዚአብሔር አምላክነ ።

፲ ፱ ይ· ዲ· ጸልዩ ።
ይ· ሕ· አቡነ ዘበሰማያት ።

፲ ፲ ይ· ካ· እግዚእ እግዚአ ኵሉ አኃዜ
ኵሉ አብ ለእግዚእነ ወመድኃኒነ
ኢየሱስ ክርስቶስ ንስእለከ ወናስ
ተብቍዐከ በኵሉ ወበውስተ ኵሉ
እስመ ከፈልከነ ካዕበ ከመ ንፈጽም
ዘንተ ቅዱሰ ምሥጢረ ዘንተ
ለዕረከት ለነ ጸጉ ።

፲ ፲ ፪ ፲ ወኢ·መነሂ እምውስቴትነ ኢ·ታር
ስሕ ወኢ·ተድላ ሥጋ ኢ·ትረሲ ።
አላ ለኵሉ ተድላ ረሲ ለነ ለነሢእ
ምሥጢርከ ቅዱስ በእግዚእነ
ወመድኃኒነ ኢየሱስ ክርስቶስ
ዘቦቱ ለከ ምስሌሁ ወመስለ ቅዱስ

፲ ፲ ፪ ፪ ይ· ካ· ጸሎተ ፈትቶ ።

ዳግመኛም ሁሉን የሚይዝ የጌታች
ንና የመድኃኒታችን የኢየሱስ ክርስ
ቶስን አባት እግዚአብሔርን እንማ
ልደዋለን ። ይህን ቅዱስ ምሥጢር
እንፈጽም ዘንድ አድሎናልና እር
ሱን እንማልዳለን ሁሉን የሚይዝ
አምላካችን እግዚአብሔር የበረከ
ትን ቀን ይስጠን ዘንድ ።

፲ ፱ ይ· ዲ· ጸልዩ ።
ይ· ሕ· አቡነ ዘበሰማያት። (ቅዳ· ሐዋ· ፰)

፲ ፲ ይ· ካ· እቤቱ ሁሉን የያዝህ
የጌታችንና የአምላካችን የመድኃኒ
ታችንም የኢየሱስ ክርስቶስ አባት
ጌታ እንለምንሃለን እንማልድሃ
ለን ። በሁሉም ዘንድ ይህን ቅዱስ
ምሥጢር እንፈጽም ዘንድ ዳግመኛ
አድለኸናልና ይህነንም ለበረከት
ለእኛ ስጠን ።

፲ ፲ ፪ ከእኛ ወገን ማንንም ኃጥእ አታ
ድርግ ተድላ ሥጋንም አታድርግ
ብን ቅዱስ ምሥጢርህን ለመቀበል
ለሁላችን ተድላ ነፍስን አድርግልን
እንጂ በጌታችንና በመድኃኒታችን
በኢየሱስ ክርስቶስ ።
በርሱ ያለ ክብር ጽንዕ ለአንተ
ይገባል ከርሱ ጋራ ከመንፈስ

መንፈስ ስብሐት ወእጎዝ ይእዜኒ ወዘልፈኒ ወለዓለመ ዓለም ።

፲፯ ይ. ካ. ቅድመ ዘቅድሳቲከ ስብሐት አትሐቱ አግብርቲከ ወአእማቲከ ከሣደ ነፍስ ወሥጋ ወመንፈስ አጽንን ዕዝነከ ኀበ ስእለቶሙ ወአንጽሖሙ እምኵሉ ርኵሰ ሥጋ ወመንፈስ ለተወከፎ ወለተደምሮ ዘቅዱስ ምሥጢርከ ።

በ፷ዱ ወልድከ ዘቦቱ ለከ ምስሌሁ ወምስለ ቅዱስ መንፈስ ስብሐት ወእጎዝ ይእዜኒ ወዘልፈኒ ወለዓ ለመ ዓለም አሜን ።

፲፰ ይ. ሕ. ሠራዊተ መላእክቲሁ ለመድኃኔ ዓለም ይቀውሙ ቅድሜሁ ለመድኃኔ ዓለም ።

፲፱ ወይኬልልዎ ለመድኃኔ ዓለም ሥጋሁ ወደሙ ለመድኃኔ ዓለም ።

፲፫ ወንብጻሕ ቅድመ ገጹ ለመድኃኔ ዓ ለ ም በአሚን ዚአሁ ሰማዕታት ከዐዉ ደሞሙ በእንቲአሁ ።

፲፲ ይ. ዲ. ንፍቅ አርኅዉ ኖኃተ መኳንንት ።

ቅዱስም ጋራ ዛሬም ዘወትርም ለዘላለሙ አሜን ።

፲፲ ይ. ካ. በቅድሳትህ ጌትነት ፊት ወንዶቹና ሴቶቹ ባሮችህ የነፍስንና የሥጋን የመንፈስንም አንገት ዝቅ ዝቅ አደረጉ ። ወደ ልመናቸው ጆሮህን ቀስር ። ከነፍስና ከሥጋ ኃጢአት አንጻቸው ። ቅዱስ ምሥጢርህን ለመቀበልና አንድ ለመሆን በጌታችን በኢየሱስ ክርስቶስ ።

በርሱ ያለ ክብር ጽንዕ ላንተ ይገባል ። ከርሱ ጋራ ከመንፈስ ቅዱስም ጋራ ዛሬም ዘወትርም ለዘላለሙ አሜን ።

፲፪ ይ. ሕ. የመድኀኔ ዓለም የመላእ ክት ሠራዊት በመድኀኔ ዓለም ፊት ይቆማሉ ።

፲፫ የመድኀኔ ዓለም ሥጋው ደሙ ይህ ነው እያሉ መድኀኔ ዓለምን ያመሰግናሉ ።

፲፬ ወደ መድኀኔ ዓለም ፊት እንቅረብ እርሱን በማመን ሰማዕታት ስለርሱ ደማቸውን አፈሰሱ ።

፲፭ ይ. ዲ. ንፍቅ መኳንንት ደጆችን ክፈቱ ።

፲ ፲ ፯ ይ፡ ዲ፡ እለ ትቀውሙ አትሕቱ ርእሰክሙ ።

፲ ፲ ፰ ይ፡ ካ፡ አይኑ በረከት ወአይኑ ነገር ፪ ዘይሴባሕ አይኑ ቃል ወአይኑ ግናይ አይኑ አኰቴት ወአይኑ ስም ዘን ብሎ ሳዕለ ዘይትፈተት ዝንቱ ኀብስት ዘእንበለ ስምከ ባሕቲቱ ኢየሱስ ክርስቶስ ዘስሙ ማሕየዊ ወመድኀኒ ።

፲ ፲ ፱ ፪ ዝንቱ ኀብስት ሕይወት ዘወረደ እምሰማያት በእንተ አድኀኖ ዓለም። ንባርኮከ አንተ ዘኮንከነ እነ ፍኖተ መካነ ሕይወት ።

፲ ፲ ፳ ነአኵተትከ አንተ በቃልከ ዘፈጠርከ ኵሎ አንተ መራሒ ወአንተ አንቀጽ ለጸጋ አንተ ፄው ወአንተ መዝገበ ባሕርይ ወአንተ መርበ ብተ ሕይወት ጽድቅ ወኀይል ጥበብ ወፍኖ ወዕረፍት ረድኤት ወመድኀኒት እለ ጸናሕከ ትሰመይ በእሎን አስማት በእንተ ፍቅረ ስብእ ከመ ይድኀኑ ወይኩኑ ሐዲሳነ እምክሡተ እኩይ ምግባር ዘቀዳሚ እለ ወድቁ ቦቱ በኀጢአት ወለከ ስብሐት ለዓለመ ዓለም ።

፲ ፲ ፲ ይ፡ ዲ፡ የቆማችሁ ሰዎች ራሳችሁን ዝቅ ዝቅ አድርጉ ።

፲ ፲ ፳ ይ፡ ካ፡ ምን በረከት ነው ። የሚመሰገን ምን ነገር ነው ። ምን ቃል ነው ። ምን መገዛት ነው ። ምን ምስጋና ነው ። በሚፈተት በዚህ ኀብስት ላይ የምንጠራው ምን ስም ነው ። ኢየሱስ ክርስቶስ ሆይ ማሕየዊ መድኀኒት ከሚሆን ስምህ ብቻ በቀር ።

፲ ፲ ፱ ይህ የሕይወት ኀብስት ከሰማይ የወረደ ዓለምን ስለ ማዳን ነው ። የሕይወት ቦታ ጐዳና የሆንከንን አንተን እናመሰግንሃለን ።

፲ ፲ ፳ ሁሉን በቃልህ የፈጠርህ አንተን እናመሰግናለን መሪ አንተ ነህ የሀብት በርም አንተ ነህ ። ጨው አንተ ነህ የዕንቊ መዝገብም አንተ ነህ ። የሕይወት መቃጥንም አንተ ነህ። ጽድቅና ኀይል ጥበብና አምባ ዕረፍትና ረድኤት አንተ ነህ ። ሰውን ስለ መውደድህ በሊህ ስሞች ትጠራ ዘንድ የቈየህላቸው ይድኑ ዘንድ በኀጢአት ከወደቁበትም ከተ ገለጸ ከቀደመ ክፉ ሥራቸው ተለይ ተው ሐዲሳን ይሆኑ ዘንድ ላንተም ምስጋና ይገባል ስለዘላለሙ ።

፲፲፭ ይ· ዲ· ስግዱ ለእግዚአብሔር በፍርሃት ።
ይ· ሕ· ቅድሜከ እግዚኦ ንሰግድ ወንሴብሐከ ።

፲፲፮ ይ· ካ· ጸሎተ ንስሓ ።

፲፲፯ ይ· ዲ· ነጽር ።
ይ· ካ· ቅድሳት ለቅዱሳን ።
ይ· ሕ· ፩ዱ አብ ቅዱስ ፩ዱ ወልድ ቅዱስ ፩ዱ ውእቱ መንፈስ ቅዱስ ።

፲፲፰ ይ· ካ· እግዚአብሔር ምስለ ኵሉ ክሙ ።
ይ· ሕ· ምስለ መንፈስከ ።
ይ· ካ· እግዚኦ መሐረነ ክርስቶስ ።
ይ· ሕ· ከማሁ ።

፲፲፱ ይ· ዲ· እለ ውስተ ንስሓ ሀሎክሙ አትሕቱ ርእሰክሙ ።

፲፲፲ ወእምደኅረ ተመጠው ።
ኅዳፌ ነፍስ ።
ይ· ካ· ወካዕበ ናስተብቍዖ ለዘኵሎ ይእኅዝ እግዚአብሔር አብ ለእግዚእ ወመድኃኒነ ኢየሱስ ክርስቶስ

፲፲፲፩ እንዘ ነአኵቶ በኵሉ ወበውስተ ኵሉ እስመ ከፈልከነ ንሥአተ ቅዱስ ምሥጢረ ኪያሁ ናስተብቍዕ ከመ ዕለተ በረከት ይጸንዕ ለነ ዘኵሉ ይእኅዝ እግዚአብሔር አምላከ ።
ይ· ዲ· ጸልዩ ።

፲፲፲፪ ይ· ዲ· በፍርሃት ሁናችሁ ለእግዚአብሔር ስገዱ ።
ይ· ሕ· አቤቱ በፊትህ እንሰግዳለን እናመሰግንሃለን ።

፲፲፲፫ ይ· ካ· ጸለተ ንስሓ (ቅዳ· ሐዋ· ቁ· ፲፫-፲፮ እይ)

፲፲፲፬ ይ· ዲ· ተመልከት ።
ይ· ካ· ቅድሳት ለቅዱሳን ይገባል ።
ይ· ሕ· ቅዱስ አብ አንድ ነው ።
ቅዱስ ወልድም አንድ ነው ።
መንፈስ ቅዱስም አንድ ነው ።

፲፲፲፭ ይ· ካ· እግዚአብሔር ከሁላችሁ ጋራ ይሁን ።
ይ· ሕ· ከመንፈስህ ጋራ ።
ይ· ካ· አቤቱ ክርስቶስ ማረን (ቅዳ· ሐዋ· ቁ· ፲፪-፲፭ እይ)
ይ· ሕ· እንደርሱ ።

፲፲፲፮ ይ· ዲ· በንስሓ ውስጥ ያላችሁ ራሳችሁን ዝቅ ዝቅ አድርጉ ። (ቅዳ· ሐዋ· ቁ· ፲፬-፲፭ እይ)

፲፲፲፯ ከተቀበሉ በኋላ ።
ኅዳፌ ነፍስ ።
ይ· ካ· ዳግመኛም ሁሉን የሚይዝ የጌታችንና የመድኃኒታችን የኢየሱስ ክርስቶስ አባት እግዚአብሔርን እንማልዳለን ።

፲፲፲፰ በሁሉ በሁሉም ዘንድ ስናመሰግ ነው ቅዱስ ምሥጢርን መቀበል እንፈጽም ዘንድ አድሎናልና ። እርሱን እንማልዳልን ሁሉን የሚይዝ እግዚአብሔር አምላካችን የበረከትን ቀን ይሰጠን ዘንድ ።
ይ· ዲ· ጸልዩ ።

፲፯፲ ይ. ካ. እግዚእ እግዚእ ኵሉ
አኃዜ ኵሉ ናስተበቍዕከ በኵሉ
ወበውስተ ኵሉ እስመ ኀፃእከ
እሎንተ እምእለ ይመስሎሙ
ይኩኑ ጠቢባነ ወለባውያነ ወከመ
ትከ ለነ ለየዋሃን ።

፲፯፲፱ እወ አፃ እስመ ከማሁ ኮነ
ሥምረትከ ።ቅድሜከ ንሥአተ ዘቅ
ዱስከ ምሥጢር ኢይኩን ለርስ

ፀ ፀ ሐት ወኢ ለኵነኔ አላ ለኅድገተ
ኃጢአት ወለሕይወት ዘለዓለም
ወለአእምሮ አማን ጸግወነ አንተ ።

፲፱ ወበከመ ከፈልከነ በገነ ዓለም
ንሥአተ ዘቅዱስከ ምሥጢር ከማሁ
በዘሀሎ ትንሣኤ ሙታን ኅቡረ
ምስለ ቅዱሳኒከ ይኩን ክፍልነ
በእግዚእነ ወመድኃኒነ ኢየሱስ
ክርስቶስ ።

ዘቦቱ ለከ መስሌሁ ወምስለ ቅዱስ
መንፈስ ስብሐት ወእኁዝ ይእዜኒ
ወዘልፈኒ ወለዓለመ ዓለም አሜን።

፲፱፩ ይ. ካ. አንበሮ እድ ።

ቅድመ ዘቅድሳቲከ ስብሐት አት
ሐቱ አግብርቲከ ወአእማቲከ ክሣደ
ነፍስ ወሥጋ ወመንፈስ አጽንነ
ዕዝነከ ኀበ ስእለቶሙ ።

፲፱፪ ይ. ካ. አቤቱ ሁሉን የያዝህ ጌታ
በሁሉ በሁሉም ዘንድ እንማል
ድሃለን ። እሊህን ጥበበኞችና
አስተዋዮች ነን ከሚመስላቸው
ሠውረህ ለኛ ለየዋሃን ገልጸሃልና ።

፲፱፫ አዎን አባ ፈቃድህ በፊትህ
እንደዚሁ ሁኑዋል ። ቅዱስ
ምሥጢርህን መቀበልን ስጠን ።
ለርስሐትና ለፍርድ አይሁንብን
ለኃጢአት ማስተሥረያና ለዘላለም
ሕይወት ለእውነተኛም ዕውቀት
አንዲሆነን አንተ ስጠን እንጂ ።

፲፱ በዚህ ዓለም ቅዱስ ምሥጢርህን
መቀበልን እንዳደልከን እንዲሁ
ዕድል ፈንታችን የሙታን መነሣት
ባለበት ከቅዱሳንህ ጋራ ባንድነት
ይሁንልን ። በጌታችንና በመድኃ
ኒታችን በኢየሱስ ክርስቶስ ።
በርሱ ያለ ክብር ጽንዕ ለአንተ
ይገባል ።
ከርሱ ጋራ ከመንፈስ ቅዱስም ጋራ
ዛሬም ዘወትርም ለዘላለሙ አሜን።

፲፱፩ ይ. ካ. አንብሮ እድ ።

በቅድሳትህ ምስጋና ፊት ወንዶቹም
ሴቶቹም ባሮችህ የነፍስና የሥጋን
የመንፈስንም አንገት ዝቅ ዝቅ
አደረጉ ወደ ልመናቸው ጆሮህን
ቀስር ።

፲፯፪ ባርከ ኪያሆሙ ወኪያሆን ዘበሰማያት በበረከተ መላእክቲከ ኀይላት ግብረ እደዊሆሙ ባርከ ወኩን ምስሌሆሙ በኵሉ ምግባረ ሠናይ ።

፲፯፫ ንሥአተ ዘቅዱስከ ምሥጢር ጸግዎሙ ለለብዎ ወለንቅሐት ወለአንፍሶ እምኵሉ እኩይ ወለሴ ስዮ ነፍሳት ወሥጋት ወመናፍስቲ ሆሙ በእግዚእነ ኢየሱስ ክርስ ቶስ ። ዘቦቱ ለከ ምስሌሁ ወምስለ ቅዱስ መንፈስ ስብሐት ወእኁዝ ይእዜኒ ወዘልፈኒ ወለዓለመ ዓለም አሜን።

፲፯፬ ወንዶቹንና ሴቶቹን ሰማያዊ በሆኑ በኃይላት መላእክትህ በረከት ባርክ የእጃቸውን ሥራ ባርክ በበጎውም ሥራ ሁሉ ከእነርሱ ጋራ ሁን ።

፲፯፭ ቅዱስ ምሥጢርህን መቀበልን ስጣቸው ለማወቅና ለመንቃት ከክፉ ነገርም ሁሉ ለማረፍ ። ነፍሳቸውንና ሥጋቸውን መንፈሳ ቸውንም ለመመገብ በጌታችን በኢየሱስ ክርስቶስ ።

በርሱ ያለ ክብር ጽንዕ ለአንተ ይገባል ከርሱ ጋራ ከመንፈስ ቅዱስም ጋራ ዛሬም ዘወትርም ለዘላለሙ አሜን ።

በቃና ዘገሊላ በጸድቃን በሐዋርያት በብዙኃን ማርያም (፳፩ መስከረም) በማኅበረ በኵር በ፫፻ በ፱ እንስሳ በካህናተ ሰማይ በምኵራብ ቀድስ ዘንተ ።

ጸሎተ ሃይማኖት ።

፩ ነአምን በፈጣሪ አምላክ እግዚአብ
ሔር አብ ኃያል ዘኵሉ ገባሬ ሰማ
ያት ወምድር ዘያስተርኢ ወዘኢያ
ስተርኢ ።

፪ ወነአምን በፈጣሪ እግዚእ ኢየሱስ
ክርስቶስ ወልደ አብ ዋሕድ ዘሀል
ው ምስሌሁ እምቅድመ ይትፈጠር
ዓለም ።

፫ ፪ ብርሃን ዘእምብርሃን አምላክ ዘእም
አምላክ ዘበአማን ዘተወልደ ወአኮ
ዘተገብረ ዘዕሩይ ምስለ አብ
በመለኮቱ ።

፬ ዘቦቱ ኵሉ ኮነ ወዘእንበሌሁ ሰ
አልቦ ዘኮነ ወኢምንትኒ ዘበሰማይኒ
ወዘበምድርኒ ።

፭ ለዘበእንቲአነ ለሰብእ ወበእንተ
መድኃኒትነ ወረደ እምሰማያት
ተሰብአ ወተሠገወ እመንፈስ ቅዱስ
ወእማርያም እምቅድስት ድንግል ።

፮ ኮነ ብእሴ ወተሰቅለ በእንቲአነ
በመዋዕለ ጲላጦስ ጰንጤናዊ ሐመ

የሃይማኖት ጸሎት ።

፩ ሁሉን በያዘ ሰማይንና ምድርን
የሚታይና የማይታየውን በፈጠረ
በአንድ አምላክ በእግዚአብሔር
አብ እናምናለን ።

፪ ዓለም ሳይፈጠር ከርሱ ጋራ በነበረ
የአብ አንድ ልጁ በሚሆን በአንድ
ጌታ በኢየሱስ ክርስቶስም እናም
ናለን ።

፫ ከብርሃን የተገኘ ብርሃን ከእውነተኛ
አምላክ የተገኘ አምላክ የተፈጠረ
ያይደለ የተወለደ በመለኮቱ ከአብ
ጋራ የሚተካከል ።

፬ ሁሉ በርሱ የሆነ ያለ እርሱ ግን
ምንምን የሆነ የለም ። በሰማይም
ያለ በምድርም ያለ ።

፭ ስለ እኛ ስለ ሰው ስለ መዳናችን
ከሰማይ ወረደ ። ከመንፈስ ቅዱስ
የተነሣ ከቅድስት ድንግል ማርያ
ምም ፈጽሞ ሰው ሆነ ።

፮ ሰው ሁኖ በጰንጤናዊ በጲላጦስ
ዘመን ስለ እኛ ተሰቀለ ። ታመመ

ወሞተ ወተቀብረ ወተንሥአ
እሙታን አመ ሣልስት ዕለት
በከመ ጽሑፍ ውስተ ቅዱሳት
መጻሕፍት ።

፲ ዐርገ በስብሐት ውስተ ሰማያት ወነ
፲፩ በረ በየማነ አቡሁ ዳግመ ይመጽእ
በስብሐት ይኰንን ሕያዋነ ወሙ
ታነ ወአልቦ ማኅለቅት ለመንግ
ሥቱ ።

፲፪ ወነአምን በመንፈስ ቅዱስ እግዚእ
ማሕየዊ ዘሠረፀ እምአብ ንስግድ
ሎቱ ወንሰብሖ ምስለ አብ ወወ
ልድ ዘነበበ በነቢያት ።

፲፫ ወነአምን በአሐቲ ቅድስት ቤተ
ክርስቲያን እንተ ላዕለ ኵሉ ጉባኤ
ዘሐዋርያት ።

፲፬ ወነአምን በአሐቲ ጥምቀት ለሥር
የተ ኃጢአት ወንሴፎ ትንሣኤ
ሙታን ወሕይወተ ዘይመጽእ
ለዓለመ ዓለም ።

ሞተ ተቀበረም በሦስተኛውም ቀን
ከሙታን ተለይቶ ተነሣ በቅዱሳት
መጻሕፍት እንደ ተጻፈ ።

፲ በክብር ወደ ሰማይ ዐረገ በአባቱም
፲፩ ቀኝ ተቀመጠ ። ዳግመኛ ሕያዋንን
ሙታንንም ይገዛ ዘንድ በጌትነት
ይመጣል ። ለመግሥቱም ፍጻሜ
የለውም ።

፲፪ ጌታ ማሕየዊ በሚሆን ከአብ በሠረፀ
በመንፈስ ቅዱስም እናምናለን ።
እንሰግድለት እናመሰግነውም
ዘንድ ከአብና ከወልድ ጋራ
በነቢያት የተናገረ ።

፲፫ ከሁሉ በላይ በምትሆን ሐዋርያት
በሰበሰብዋት በአንዲት ቅድስት
ቤተ ክርስቲያንም እናምናለን ።

፲፬ ኃጢአትን ለማስተሥረይ በአንዲት
ጥምቀት እናምናለን ። የሙታንንም
መነሣት ተስፋ እናደርጋለን
የሚመጣውንም ሕይወት ለዘላለሙ
አሜን ።

ማሳሰቢያ ፡- በ፲፪ ቅዳሴ በመጀመሪያው እግዚአብሔር ምስለ ኵልክሙ የሚል የለም በማዕከል ነው ያለ ።

፲፭ አኰቴተ ቍርባን ዘ፫ የ፲ወ፰ቱ ርቱዓነ ሃይማኖት ጸሎቶሙ ወበረከተ አምላኮሙ የሀሉ ምስለ ኵልነ ሕዝበ ክርስቲያን ለዓለመ ዓለም አሜን ።

፲፮ ይ. ካ. ግሩም በውስተ ደመናት ወልዕል እምሰማያት እግዚአብሔር ስቡሕ በኵሉ ፍናዊሁ አምላከ አማልክት ወባዕት ፍጹም ።

፲፯ አልቦ አመ ኢሀሎ ወአልቦ አመ ተነሥአ ወአልቦ አመ አስተርአየ ፍጹመ በመለኮቱ ወአልቦ ዘይክል ርእዮቶ ወአልቦ ዘየአምር ዘከመ እፎ ህላዊሁ ።

፲፰ ዘኪያሁ ይሴብሕ ሰማያት ወምድር ምስለ ኵሉ ዓለሙ ባሕር ወአፍላግ ወኵሉ ዘውስቴቶሙ ዘበጸጋሁ ተፈጥረ ኵሉ ወበኀኒሁ ይበይት ኵሉ ዘውእቱ ዋሕድ አብ ቀዳሚ አብ እግዚእ አብ መሢሕ ዘበአማን ብርሃነ ምስለ ወልዱ ።

፲፱ ይ. ዲ. አውሥኡ ።

ይ. ሕ. ቅዱስ ቅዱስ ቅዱስ ።

፲፯ ይ. ካ. ንዒኑ ህላዊሁ ለአብ ምስለ ወልዱ ወህላዊሁ ለወልድ ምስለ አቡሁ እምቅድመ ኵሉ ፍጥረት

፳ ፳ ወእምቅድመ ግብረተ ሰማያት እም ቅድመ ትፍረር ምድር ።

፲፭ ሃይማኖታቸው የቀና ፫ የ፲ ፰ ሊቃውንት የተናገሩት የቍርባን ምስጋና ። ጸሎታቸውና በረከታቸው ከኛ ጋራ ይሁን ለዘላለሙ አሜን ።

፲፮ ይ. ካ. በደመናት ግሩም ነው ከሰማያትም ይልቅ ከፍ ያለ ነው ። እግዚአብሔር በመንገዱ ሁሉ ምስጉን ነው የአማልክት አምላክ ፍጹም አሸናፊ ነው ።

፲፯ የሌለበት ጊዜ የለም የታጣበትም ጊዜ የለም በመለኮቱ ግን ፈጽሞ የታየበት ጊዜ የለም ። እርሱን ማየት የሚችል የለም አነዋወሩም እንደምን እንደ ሆነ የሚያውቅ የለም ።

፲፰ ሰማይና ምድር ከዓለማቸው ሁሉ ጋራ ባሕርና ወንዞች በውስጣቸውም ያሉ ሁሉ እርሱን የሚያመሰግኑ ። በጸጋው ሁሉ የተፈጠረ በቸርነቱም ሁሉ የሚያድር ። ይኸውም አንድ የሚሆን ያንድ አባት የጌታ አባት ከልጁ ጋራ እውነተኛ ብርሃን የሚሆን የመሢሕ አባት ነው ።

፲፱ ይ. ዲ. ተሰጥዎውን መልሱ ።

ይ. ሕ. ቅዱስ ቅዱስ ቅዱስ ።

፲፯ ይ. ካ. የአብን ከልጁ ጋራ አነዋወሩን የወልድንም ከአባቱ ጋራ አነዋወሩን እንናገራለን ። ከፍጥረት ሁሉ በፊት ከሰማያትም መፈጠር በፊት ምድር ሳትፈጠር ።

፲፯ ወእምቅድመ ይቁሙ አድባር ወአውግር ወእምቅድመ ያስተርኢ ኑ አየር እምቅድመ ይንፋሕ ኃይለ ነፋስ ።

፲፰ ወእምቅድመ ያንበስብስ ፀዓዕ ወእ ምቅድመ ያስተርኢ ብልሐት መብ ረቅ እምቅድመ ይድምፅ ነጐድጓድ ወይሰፍሕ ደመናት ።

፲፱ ፱ ፪ ወእምቅድመ ፍጥረት መላእ ክት እምቅድመ ኵሉ ስም ዘይሰ መይ በታሕተ ሰማይ ።

፳ ወኢመኑሂ ሐለየ ወአዕሚቆ ኢይ ክል ረኪበ ህላዊሁ እመሂ ተለዐለ እስከ ሰማያት ወነለፈ እምኀበ

፳፩ ፪ አጋእዝት ወረከበ ፀተ እንስሳ ምሉአነ አዕይንት ዘኵለንታሆሙ ፀዳል ወእምአፉሆሙ ይወፅእ እምሳለ ነደ እሳት ወካዕበ ለእመ ወረደ ምድረ ወነለፈ ባሕረ እሳት ወነፋስ ወካዕበ ለእመ ወፅእ እምህየ ወነሥአ የማነ ወፀጋመ ኢ በምክሕ ወኢበጸበተ ሕሊና ።

፳፪ ይ. ዲ. እለ ትነብሩ ተንሥኡ ።

፲፯ ተራራዎችና ኮረብቶች ሳይቆሙ የአየርም ርዝመት ሳይታይ የነፋስ ኃይል ሳይነፍስ ።

፲፰ ብልጭልጭታም ሳይመላለስ የመ ብረቅም ፍጥነት ሳይታይ ነጐድጓ ድም ሳይሰማ ደመናትም ሳይዘረጉ ።

፲፱ ከመላእክትም መፈጠር በፊት ከሰማይ በታች ከሚጠራ ስም ሁሉ በፊት ።

፳ ማንም አስቦ አጥልቆም አነዋወሩን ማግኘት አይችልም ምንም እስከ ሰማይ ቢወጣ ከአጋዕዝትም ዘንድ ቢያልፍ ። ዓይንን የተመሉ ሁለን ተናቸው ብርሃን የሚሆን ከአን ደበታቸው ነደ እሳት የሚመስል ቅዳሴ የሚወጣ አራቱ እንስሳንም ቢያገኝ ዳግመኛም ወደ ምድር ቢወርድ ባሕርንና ነፋስን እሳት ንም አልፎ ቢሄድ ። ዳግመኛም ከዚያ ወጥቶ በመመካትም ሆኖ በሕሊናም በመዋኘት ቀኙንና ግራ ውን ቢመረምር ።

፳፩ ይ. ዲ. የተቀመጣችሁ ተነሡ ።

፳፻፪ ፪ ይ. ካ. ኢይክል ይባእ ማእከለ
አብ ወወልድ ወመንፈስ ቅዱስ ከመ
ይእምር ዘከመ እፎ ህላዊሁ ።

፳፻፫ ወለደ አብ ለወልዱ ኢይትበህል
፫ ዘጊዜ ወበዘከመ ፍጥረ ሰዋዕል ወለደ ።

፳፻፬ ኢይትአመር ልደቱ እምአብ እስመ
ዕፁብ ውእቱ ወኢይትዐወቅ ህላ
ዊሁ እስመ ሥውር ውእቱ ውእቱ
ለአቡሁ የማኑ እደ መዝራዕቱ
ወልዱ ወፍቁሩ ዘከማሁ አምሳሊሁ ።

፳፻፭ ይ. ዲ. ውስተ ጽባሕ ነጽሩ ።

፳፻፮ ይ. ካ. ወለደ አብ ለወልዱ አኮ
በምክንያት ዘወለደ ለመርድአ
ግብር ከመ ይትለአኮ ዘከመ ተፀነሰ
ወአመ ፈጠረ ሰማየ ወምድረ አልቦ
ዘረድአ እስመ ከሃሊ ውእቱ ።

፳፻፯ ፪ ፪ አኮ ከመ ብእሲ ዘደክመ
ፃመ ወአዕረፈ አላ ሰይፈ እሳት
ይወጽእ እምአፉሁ ዘነሰበ በጊዜሃ
ይገብሮ ወዘሐለየ በቅጽበት ይከ
ውኖ ዘውእቱ ሕሊና ሕሊናት
ጠቢብ ወኬንያ ።

፳፻፰ መኑ ከማሁ ይፄዐን ቀመረ ወየሐ
ንፅ መሠረተ ይፀውር ድደ ወይነ

፳፻፱ ይ. ካ. አነዋወሩ እንዴት እንደ ሆነ
ያውቅ ዘንድ በአብና በወልድ
በመንፈስ ቅዱስም መካከል ሊገባ
አይችልም ።

፳፻፲ አብ ልጁን ወለደው በዚህ ጊዜ
እንዲህ ባለ ዘመንም ወለደው
አይባልም ።

፳፻፲፩ ከአብ መወለዱ አይታወቅም ጐንቅ
ነውና ። አነዋወሩም አይታወቅም
የተሠወረ ነውና ላባቱ ቀኝ ነው
ክንዱ ።
ልጁ ወዳጁም እንደርሱ የሚሆን
የሚመስል ነው ።

፳፻፲፪ ይ. ዲ. ወደ ምሥራቃ ተመልከቱ ።

፳፻፲፫ ይ. ካ. አብ ልጁን ወለደው ። እንደ
ተቸገረ ሰው ያገለግለው ዘንድ ለሥራ
ርዳታ በምክንያት የወለደው አይደ
ለም ። ሰማይንና ምድርን በፈጠረም
ጊዜ የረዳው የለም ከሃሊ ነውና ።

፳፻፲፬ እንደ ሰው ደክሞት ያረፈ አይደ
ለም የእሳት ሰይፍ ከአፉ ይወጣል
እንጂ ። የተናገረውን በዚያው ጊዜ
ያደርጋል ያሰበውም በቅጽበት
ይሆንለታል የሕሊናት ሕሊና
ጥበበኛም ብልሃተኛም እርሱ ነው ።

፳፻፲፭ እንደርሱ በቀመር የሚቀመጥ
መሠረትን የሚሠራ መሠረትን

፪ ፪ ብር ጠፈረ ይሣርር ዲበ ማይ
ወየሐንፅ በደቃቅ ወይጠበልል
በረቂቅ ይቤስን በኖኅ ወይዴምድ
በነፋስ ይሰቅል ማየ ወይሰሚ ሰማየ
፳፱ የዕቍር ማየ በማኀፀን ወያረግእ
ከመ ይኩን ሥጋ የአሥር በአሥ
ራው ወያፀንፅ በእምትንቶ ይኤ
ልቍ አሥዕርቶ ይፈትን ልበ ወየ
አምር ኵልያተ ።
፴ ወልዶ አብ ለወልዱ አልቦ ዕለት
ወአልቦ ሰዓት ወአመ ወለደ
ኢተባሕተወ አቡሁ ቦቱ እምቅ
ድመ ይፍጥር መላእክት ለቅዳሴ
አኮ ስብሐቲሁ ዘተፀርዐ አላ ምሉእ
ውእቱ ስብሐተ አብ ወወልድ
ወመንፈስ ቅዱስ ።

፴፩ ይ. ዲ. ንነጽር ።

፴፪ ይ. ካ. ወአመ ፈጠሮ ለአቡነ
፪ ፪ አዳም አኮ ዘአንሶሰወ ከመ ያም
ጽእ መሬተ ወማየ እሳተ ወነፋሰ አላ
እመንበሩ ኢተሐውሰ ወኢያንቀል
ቀለ ፍጹመ ።

ተሸክሞ በጠፈር የሚኖር ማነው
በውኃ ላይ ይመሠርታል በጥቃቅን
ይሠራል በረቂቅ ይጠቀልላል
በአሸዋ ይወስናል ። በነፋስ ያጸናል
ውኃውን ሰቅሎ ሰማይ ይለዋል ።
፳፱ ውኃን በማኀፀን ይቋጥራል ሥጋም
ይሆን ዘንድ ያረጋዋል በሥር ያሥ
ረዋል በጅማትም ያጸናዋል ጠጉ
ርን ይቈጥራል ። ልብን ይመረም
ራል ኵላሊትንም ያውቃል ።
፴ አብ ልጁን ወለደው ዕለት ግን የለም
ሰዓትም የለም ። በወለደውም ጊዜ
አባቱ ከርሱ ብቸኛ አልሆነም
መላእክትንም ለምስጋና ሳይፈጥር
ምስጋናው የተቋረጠ አይደለም ።
የአብ የወልድና የመንፈስ ቅዱስ
ምስጋና የመላ ነው እንጂ ።

፴፩ ይ. ዲ. እናስተውል ።

፴፪ ይ. ካ. አባታችንን አዳምን በፈጠ
ረውም ጊዜ መሬትንና ውኃን ነፋስ
ንና እሳትን ያመጣ ዘንድ የተመላ
ለሰ አይደለም ። ከዙፋኑ ሳይነቃነቅ
ፈጽሞ ሳይነዋወጽም ነው እንጂ ።

፯፲ ወእንዘ ሀሎ ህየ ነሥአ ፀጉተ ጠባይዕ
፲ ፪ ክልኤቶ እምዘይትገሠሥ ወክልኤቶ
እምዘኢይትገሠሥ ሠለስቶ እምዘ
ይትረአይ ወአሐዶ እምዘኢይ
ትረአይ ።

፯፲፩ ቦቱ ለሐኮ ወአሠነዮ በእደዊሁ
ቅዱሳት ሰዐሞ ወአፍቀሮ ወነፍሐ
ላዕሌሁ መንፈሰ ሕይወት እምቅ
ድመ ይሕንፅ አየራት ወአርያማት
፲ ፪ አኮ ዘተትሕት አላ ፅኑዕ መንበር
ወእዙዘ መንግሥት ።

፯፲፪ ዘበላዕሌ አንጐድጐደ ወዘበታሕቱ
አርዕደ ወደመናተ ኬደ ዘእንበለ
እሳት አንደደ ወዘእንበለ ማይ አብ
ረደ ።

፯፲፫ ወአመ ፈጠረ ፀሐየ ወወርኃ አኮ
ከመ ያብርሁ ሎቱ ከመ ዘጸልመ
፲ ፪ አላ ጸገመ ንስቲተ እምዘዚአሁ
ብርሃን መጠነ ኀሠተ ሥርናይ
ወበእንተ ዝ አብርሁ ዲበ ሰብእ ።

፯፲፬ ወኵሎ እንከ ዘያስተርኢ
፲ ፪ ወዘኢያስተርኢ ፈጢሮ ወአስተና

፯፲፫ በዚያም ሳለ አራቱን ባሕርያት
ነሣ ። ሁለቱን ከሚዳሰስ ሁለቱን
ግን ከማይዳሰስ ሦስቱን ከሚታይ
አንዱን ከማይታይ ።

፯፲፪ ቅዱሳት በሚሆኑ እጆቹ በርሱ
አሳምሮ ፈጠረው ሳመው ወደደ
ውም ። የሕይወትንም መንፈስ
በርሱ ላይ እፍ አለ አየራትንና
ሰማያትንም ሳይፈጥር የተዋረደ
አይደለም በዙፋን የጸና በመንግሥ
ትም የጸና ነው እንጂ ።

፯፲፭ በላይ ላሉት ድምፅን አሰማ በታች
ያሉትንም አንቀጠቀጠ ደመናት
ንም ረገጠ ። ያለ እሳት አቃጠለ
ያለውኃም አቀዘቀዘ ።

፯፲፮ ፀሓይንና ጨረቃን በፈጠረም ጊዜ
እንደ ጨለመበት ሰው ሊያበሩለት
አይደለም ከርሱ ብርሃን የስንዴ
ቅንጣት ያህል ጥቂት ሰጣቸው
እንጂ ። ስለዚህም በሰው ላይ
አበሩ ።

፯፲፯ እንግዲህ የሚታየውንና የማይታ
የውን ሁሉ ፈጥሮ አዘጋጅቶ ሠርቼ

፪ ቢሮ አኮ ዘተመክሐ እንዘ ይብል

፪ ገበርኩ ወፈጸምኩ ወአዐርፍ እምነ ኵሉ ዓማ ዘረከበኒ ውእቱሰ እምቅ ድመ ይኩን አእመረ ወእምቅድመ ይግበር ፈጸመ እምቅድመ ይፍጥር ጻድቃነ ወኃጥኣነ ሠናያነ ወእ ኩያነ ።

፴፯ ፪ ፪ እምቅድመ ይፍጥሮ ለእኃለ እመሕያው ገነተ አስተዳለወ ከመ ፫ ያብእ ውስቴታ ለዘአፍቀረ ወእሳተ ፪ ሲኦል አስተዳለወ ከመ ይደይ ውስቴታ ለዘጸልአ ።

፴፱ ብዑዕ ዘኀረዮ ወብዑዕ ዘአፍቀሮ ወብዑዕ ዘሠምሮ ኀለቡ እንከ ዘንተ ቃለ በዐቢይ ጥንቃቄ ከመ ኢኀፍእ ውስተ ዐቢይ ባሕር ኀበ ተደመረ እሳት ወማይ ወኀበ ኢኀክል ጸቢተ ወወጺእ እምኔሁ ።

፴ ኀሕነሰ ኀለቡ በከመ መሀሩነ ሐዋርያት በእንተ አብ ወወልድ ወመንፈስ ቅዱስ እንዘ ይብሉ አብ ይኄግር በእንተ ወልዱ ከመ ወልዱ ውእቱ ኢየሱስ ክርስቶስ ዘዋሕድ ሎቱ ። ወወልድ ይኄግር ከመ እግዚ

ፈጸምሁ ካገኘኝም ድካም ሁሉ አርፋለሁ ብሎ የተመካ አይደለም እርሱ ሳይደረግ ዐወቀ ሳይሠራም ፈጸመ ጻድቃንንና ኃጥኣንን ። ክፉዎችንና በጎዎችን ሳይፈጥር ።

፴፯ ሰውን ሳይፈጥረው ገነትን አዘጋጀ የወደደውን ወደ እርስዋ ያገባ ዘንድ ። የሲኦልንም እሳት አዘጋጀ የጠላውን ወደ እርስዋ ያገባ ዘንድ።

፴፱ የመረጠው ብፁዕ ነው የወደደውም ብፁዕ ነው ። እንግዲህ ይህን ቃል በፍጹም መጠንቀቅ እናስተውል ። እሳትና ውኃ ወደ ተቀላቀለበት ከርሱም ዋኝቶ መውጣት ወደማይ ቻለን ታላቅ ባሕር እንዳንገባ ።

፴ እኛስ የአብንና የወልድን የመንፈስ ቅዱስንም ነገር እናስተውል ሐዋር ያት እንዳስተማሩን ለርሱ አንድ የሚሆን ኢየሱስ ክርስቶስ ልጁ እንደ ሆነ አብ የልጁን ነገር ይናገራል ብለው ። ወልድም የወለ

አብሔር አብ ወለዶ ወመንፈስ ቅዱስ ይዜኑ ዘከመ ወፅአ እምአብ ወዘከመ ነሥአ እምወልድ ።

፯ አሐቲ ምክር ወአሐቲ ሥልጣን ወፈጸሙ ኃይል ዘኢይትከፈል አልቦ አመክንዮ ወኢቡዓዴ ለኀበ ዚአሁ

፰ ፰ ህላዌ ወአልቦ ሕፀት ወተውሳክ ለኀበ ዚአሁ መለኮት ።

፱ በከመ አውሥአ እግዚእነ ለአርዳ ኢሁ በእንተ ህላዌሁ እንዘ ይብል አልብነ ቀዳማዊ ወአልብነ ደኃራዊ አልብነ የማን ወአልብነ ጸጋም አልብነ ጠፈር ወአልብነ መሠረት ንሕነ ጠፈር ወንሕነ መሠረት ።

፱፡ አልቦ ዘይክል ርእዮተነ ወአልቦ ዘየአምር ዘከመ እፎ ህላዌነ ንሕነ ነአምሮ ለኵሉ ወንሕነ ንጤይቆ ለኵሉ ናአትቶ ለልጹቅ ወናቀርቦ ለርኁቅ ንጸመም አውያተ ልሳን ከመ ዘኢይሰምዕ ወነአምር ለኖሳሰ ልብ ።

፱፩ አቡየ ወእነ ወመንፈስ ቅዱስ ዴዴ ወአንቀጽ ወማኅደር ።

፱፪ አቡየ ወእነ ወመንፈስ ቅዱስ ግርማ ወጸጋ ወሞገስ ።

፱፫ አቡየ ወእነ ወመንፈስ ቅዱስ ፀሐይ ወብርሃኑ ወዋዕዩ ።

ደው እግዚአብሔር አብ እንደ ሆነ ይናገራል ። መንፈስ ቅዱስም ከአብ እንደወጣ (እንደ ሠረፀ) ከወልድም እንደ ነሣ ይናገራል ።

፯ አንዲት ምክር አንዲት ሥልጣን የማይለይ አንድ ኃይልም ነው ። በባሕርዩ ዘንድ ምክንያት መለየ ትም የለም ። በመለኮቱም ዘንድ ጕድለትና ጭማሪ የለም ።

፱ ጌታችን ለደቀ መዛሙርቱ ያነዋወ ራቸውን ነገር እንደ ነገራቸው ። ተቀዳሚና ተከታይ ቀኝና ጋራ የለብንም ብሎ ። ጠፈር የለብንም መሠረትም የለብንም ጠፈርም መሠረትም እኛ ነን ።

፱፡ እኛን ማየት የሚቻለው የለም ። አነዋወራችንም እንደምን እንደ ሆነ የሚያውቅ የለም ። እኛ ሁሉን እናውቀዋለን ። ሁሉንም እኛ እንረ ዳዋለን ። የቀረበውን እናርቀዋለን የራቀውንም እናቀርበዋለን ። እንደማይሰማ ያንደበትን ጩኸት ቸል እንላለን ። የልብን ለኖሳሰ (ሹክሹክታ) እናውቀለን ።

፱፩ አባቴ እኔም መንፈስ ቅዱስም ደጅ በርና ማደሪያ ነን ።

፱፪ አባቴ እኔም መንፈስ ቅዱስም ግርማና ጸጋ ሞገስም ነን ።

፱፫ አባቴ እኔም መንፈስ ቅዱስም ፀሐይና ብርሃን ዋዕይም ነን ።

፳፯ አቡየ ወእኑ ወመንፈስ ቅዱስ እሳት ወነበልባል ወፍሕም ።

፳፰ ከመዝ ፍጻሜኑ ወከመዝ ህላዌኑ ወመዋዕሊነኒ ኢኮነ ለዓለም አላ ለዓለም ወለዓለመ ዓለም ዓዲ እል ቦ ጕልቍ ወኢተፍጻሜት ።

፳፱ ይ. ዲ. ላዕለ ይኩን ሕሊናክሙ በሰማይ የሀሉ ልብክሙ አእምሩ ኀበ ዘትቀውሙ ። ይ. ሕ. ብነ ኀበ እግዚአብሔር አምላክነ ።

፴ ይ. ካ. ርኑቀ መዓት ወብዙኀ ምሕረት ወጽድቅ አልቦ አመ ተዐገሥ ወአልቦ አመ ኢተዐገሥ ይትዔገሥ ለዘአበሰ እስከ ይገብእ ወይትመየ ፡ ኀቤሁ ።

፴፩ ወአመ ተምዐ ደምሰሰ ኃጥእነ በማየ

፴፪ አይኅ ወአትረፈ ሰማኒት ነፍሳት እለ ዐቀቡ ቃሎ ወምስለ አቡሆሙ ዐቀመ ኪዳነ ጽድቅ ዘለዓለም አምላከ አማልክት እሳት ፀላዒ ወእሳት ማሕየዊ ።

፴፫ መኑ ስሙ ? ወመኑ ስመ ወልዱ ? ዘከመ እፎ ብሔሩ ወዘከመ እፎ ሀገሩ ?

፴፯ አባቴ እኔም መንፈስ ቅዱስም እሳትና ነበልባል ፍሕምም ነን ።

፴፰ አነዋወራችን እንዲህ ነው ፍጻሜያችንም እንዲህ ነው ዘመናችንም ለዓለም አይደለም ለዘላለመ ዓለም ነው እንጂ ። ዳግመኛ ቍጥርና ፍጻሜ የለውም ።

፴፱ ይ. ዲ. አሳባችሁ ወደ ላይ ይሁን ። ልቡናችሁ በሰማይ ይኑር ። የምትቆሙበትን ዕወቁ ። ይ. ሕ. በአምላካችን በእግዚአብሔር ዘንድ ።

፴ ይ. ካ. መዓቱ የራቀ ምሕረቱም የበዛ እውነተኛ የታገሠበት ጊዜ የለም ። ያልታገሠበትም ጊዜ የለም ። የበደለውን ፈጽሞ ወደርሱ እስኪመለስ ድረስ ይታገሣል ።

፴፩ በተቈጣ ጊዜም ኃጥአንን በጥፋት ውኃ አጠፋ ። ቃሉን የጠበቁ ስምንት ሰዎችንም አተረፈ ። ከአባታቸውም ጋራ ለዘላለም የሚሆን የእውነት ኪዳንን አጸና (አቆመ ።) የአማልክት አምላክ የሚያቃጥል እሳት የሚያድን እሳት ።

፴፪ ስሙ ማነው የልጁስ ስም ማነው ? ብሔሩ እንደምን ያለ ነው ? ሀገሩስ እንደምን ያለ ነው ?

፳፫ ፲ ፲ መንበሩ በእሳት ክሉል ወማኅ
፲ ፲ ደሩ በማይ ጥፉር ወዲበ ተድባበ
ቤቱ ኅንባበ ማይ ዘኢይትከፀው ።
፪ ፪ ወእመንበሩ ይወፅእ ፀዓዕ ከመ ርስነ
እሳት ውሥጡ ብርሃን ዐቢይ
፲ ፲ ውስቴቱ ከመ ቀስተ ደመና
ዘክረምት መብረቅ ዐውዱ ።
፳፬ ወእምገበዋቲሁ ለውእቱ መንበር ፬ቱ እንስሳ እንዘ ይጸውሩ መልዕ
ልተ ርእሶሙ መንበረ ስፋሕ
ዘኅብረ በረድ ፀዓዳ ።
፳፭ ወእምዐውዱ ለውእቱ መንበር ፳ወ ፬ቱ ካህናተ ሰማይ ወቅድሜሆሙ
ይሬእዩ ሥዕለ በግዕ ወልብሰ ዘን
ዝኅት በደም ወለመጽሐፍ ኅቱም ።
፳፮ ወለለዖድዎ ለውእቱ መንበር ይሰ
ግዱ ፲ት ጊዜ ለውእቱ ሥዕለ በግዕ
ወለይእቲ ልብስ ዘንዝኅት በደም
ወለመጽሐፍ ኅቱም ወጢሰ ስብ
ሐት ይመልእ ውስተ ደብተራ መር
ጡል ወእምታሕቴሁ ለውእቱ መን
በር ይነቅዕ ባሕር ዘፀዒ ፍናዊሁ
ባሕር ዘብርሃን ወባሕር ዘነፋስ ።
፳፯ ቦ ህየ ዘይሄሉ አምላከ አማልክት
ወቦ ህየ ዘይትጋባእ እግዚአ አጋእ

፳፫ ዙፋኑ በእሳት የተከበበ ነው ።
ማደሪያውም በውኃ የተታታ ነው
በቤቱም ዙሪያ ላይ የማይፈስ
የውኃ መርገፍ አለ ።
ከዙፋኑም ብልጭልጭታ ይወጣል።
ውስጡ እንደ ጋለ እሳት ነው ።
በውስጡ እንደ ክረምት ቀስተ
ደመና ያለ ደገኛ ብርሃን አለ ።
ዙሪያው መብረቅ ነው ።
፳፬ ከዚያም መንበር አጠገብ አራቱ
እንስሳ ኅብሩ እንደ በረድ ነጭ
የሆነ ሰፊ መንበር በራሳቸው እንደ
ተሸከሙ ሆነው እሉ ።
፳፭ በዚህም መንበር ዙሪያ ሀያ አራት
ካህናተ ሰማይ አሉ ። በፊታቸውም
የበግዑን ሥዕል ደምን የተረጨች
ልብስንም የታተመ መጽሐፍንም
ያያሉ ።
፳፮ ይህንም መንበር በዞሩ ቍጥር ለዚያ
ለበጉ ሥዕልና በደም ለታለለች
ለዚያች ልብስ ለታተመው መጽሐ
ፍም ፲ ጊዜ ይሰግዳሉ ። በአዳራሹም
ድንኳን የምስጋና ጢስ ይመላል ።
ከዚህም መንበር በታች ጐዳናው
ሁለት የሆነ ባሕር ይፈልቃል ።
የብርሃን ባሕርና የነፋስ ባሕር ።
፳፯ የአማልክት አምላክ በዚያ አለ ።
የአጋዕዝትም ጌታ በዚያ አለ

ዝት ይሄሉ በአፍአ ወይትረከብ
በውሥጥ ።

፶፰ ኢየሐውሩ ከመ ይርከብዎ ኢይት
ጎሣእ ሶበ የኀሥሥዎ ኢይትጎሠሥ
ሶበ ይእኀዝዎ እስመ ብዑድ ውእቱ
እምሕሊና ።

፶፱ የዐቅብ ባዕለ ወምስለ ነዳይ ይሄሉ
ያፈቅር ትሑት ወይትኔየይ ዕቡየ
ያጸድቅ ለእመ ፈቀደ ወያድኀን
ለእመ ሠምረ ይጸምም ከመ ዘኢይ
ሰምዕ ያረምም ከመ ዘኢይሬኢ
ይትዔገሥ ከመ ዘኢየአምር ያጕ
ነዲ ከመ ዘኢይሁብ ።

፷ ፤ አምላከ አማልክት ወእግዚአ
አጋእዝት እግዚእሙ ለአዚዛን
ዘሎቱ ይሰግዱ መላእክት ወለ ቃኑ
መላእክት ።

፷፩ አኮ ዘይሰግዱ ሎቱ በነጽሮ አላ
ለመንበሩ ይሰግዱ ወለዕበዩ ይገንዩ
፤ ፤ ወይሠሩ ውስተ ትርብዕት ዓለም
ለገቢረ ኵሉ ፈቃዱ ሱራፌል
ወኪሩቤል ይጸርሑ ወይብሉ ቅዱስ
እግዚአብሔር ቅዱስ ኃያል አኮ
በኃይለ ትዕቢት ቅዱስ ሕያው
ዘኢይመውት ዘሞተ በእንተ ፍቅረ
ሰብእ ።

በውጭ ይኖረል በውስጥም ይገ
ኛል ።

፶፰ ያገኙት ዘንድ አይሄዱም ። ባሹትም
ጊዜ አይታጣም ። በያዙት ጊዜ
አይዳሰስም ከሕሊና ልዩ ነውና ።

፶፱ ባለጸጋውን ይጠብቃል ከድሃም ጋራ
ይኖራል ትሑትን ሰው ይወዳል ትዕ
ቢተኛን ግን ቸል ይላል ። ቢፈ
ቅድ ያጸድቃል ቢወድም ያድናል
እንደማይሰማ ቸል ይላል እንደማ
ያይ ዝም ይላል እንደማያውቅ ይታ
ገሣል ። እንደማይሰጥ ያዘገያል ።

፷ የአማልክት አምላክ የአጋዕዝትም
ጌታ የጽኑዓን ጌታቸው መላእክትና
ሊቃነ መላእክት የሚሰግዱለት
እርሱ ነው ።

፷፩ በማየት የሚሰግዱለት አይደለም
ለመንበሩ ይሰግዳሉ ለጌትነቱም
ይገዛሉ እንጂ ። ፈቃዱን ሁሉ
ለመሥራት ወደ አራቱ ማዕዘነ
ዓለም ይወጣሉ ። ሱራፌልና
ኪሩቤል በትዕቢት ኀይል ያይደለ
ጩኸው ቅዱስ እግዚአብሔር ቅዱስ
ኀያል የማይሞት ስለ ሰው ፍቅር
የሞተ ቅዱስ ሕያው ይላሉ ።

፳፪ ወእምአሐቲ መዝገብ ዘእምእስትን ፋሰ አፉሁ ይሠርፃ ወያሕመለምላ ነፍሳት እለ ይትወለዳ ውስተ ዓለም ።

፳፫ ወኀበ አሐቲ መዝገብ ይትወደይ ሥርናይ ዘአልቦ ክርዳድ ህየ ይሠየማ ወህየ ይትዐቀባ ነፍሳቲሆሙ

ለጻድቃን እስከ አመ ይፈድዮ ለኵሉ በከመ ምግባሩ ።

፳፬ ህየ ሀሎ ፍሥሐ ወኃሤት ህየ ሀሎ

፲ አዳም አበ ኵሉ ህየ ሀለዉ አቤል ወሴት ወኄኖስ አርእስተ አበዉ ምስለ ኵሉ ፍሬሆሙ ።

፳፭ ፤ ህየ ሀለዉ አብርሃም ይስሐቅ ወያዕቆብ ዐርካነ እግዚእ ህየ ሀለዉ ሙሴ ወአሮን ካህናት ህየ ሀለዉ ዳዊት ወሕዝቅያስ ወኢዮስያስ ወኵሉሙ ርቱዓነ ሃይማኖት ነገሥት ።

፳፮ ህየ ሀለዉ ነቢያት ምስለ ትንቢቶሙ ህየ ሀለዉ አርድእተ ቀሕድ ዘመራ ጐት ውስተ እደዊሆሙ እንዘ ይነብሩ አናቅጽ ከመ ያብኡ ውስቴታ ዘፈቀዱ ።

፳፯ በዓለም የሚወለዱ ነፍሳት ከአፉ እስትንፋስ ከተገኘች ከአንዲት መዝገብ ይወጣሉ ይለመልማሉም ።

፳፰ በአንዲትም መዝገብ ክርዳድ የሌለበት ስንዴ ይገባል። የጻድቃን ነፍሶቻቸው በዚያ ይኖራሉ በዚያም ይጠበቃሉ ። ለሁሉ እንደ ሥራው እስኪከፍለው ድረስ ።

፳፱ ከዚያ ፍሥሓ ሐሜትም አለ ። የሁሉ አባት አዳም ከዚያ አለ ። የአበው አርእስቶች አቤልና ሴት ሄኖስም ከፍሬያቸው ጋራ በዚያ አሉ ።

፳፲ የጌታ ወዳጆች አብርሃምና ይስሐቅ ያዕቆብም ከዚያ አሉ። ሙሴና አሮን ካህናት ከዚያ አሉ ። ዳዊትና ሕዝቅያስ ኢዮስያስም ሃይማኖታቸው የቀና ነገሥታትም ሁሉ ።

፳፲፩ ነቢያት ከትንቢታቸው ጋራ ከዚያ አሉ ። መከፈቻዎች በእጆቻቸው የተያዙ የዋሕድ ደቀ መዛሙርት ከዚያ አሉ ። በበሮች ተቀምጠው የወደዱትን ወደ እርስዋ ያገቡ ዘንድ ።

፲፰ ህየ ህለዉ ጳጳሳት ወኤጲስ ቆጶሳት ቀሳውስት ወዲያ ቆናት እለ አዕሌዉ ምግቦሙ ዘተአመኖሙ እግዚአሙ ።

፲፱ ህየ ህለዉ ሰማዕታት እንዘ ይስርቅ አክሊሎሙ ምስብዓት እምፀሐይ ህየ ህለዉ ጻድቃን በትዕግሥቶሙ

፲፳ ህየ ህለዉ እድ ወአንስት ትዕይንተ አብ ወወልድ ወመንፈስ ቅዱስ እለ አልቦሙ ጕልቍ ህየ ይነብሩ በትፍሥሕት ወበኃሤት ፍሥሐ ይትሜጠዉ ርስቶሙ ምክዕቢት እምቅዳሚ ።

፳፩ ህየ ህለዉ ጻድቃን በክብር የዋሃን በክብር ወኀሩያን በክብር ንስእለከ እግዚእ ኪያከ መሠጥወ ኪያከ ሰማዔ ወኪያከ ረዳኤ ።

፳፪ ናስተበቍዕከ እግዚእ በእንተ እለኖሙ ወፈለሱ እምዝንቱ ዓለም ኃላፈ ወተሠልጠ ሥልጣነ ሞት ላዕሌሆሙ ወተከድኑ ታሕተ ከፈር ።

፳፫ ንስእለከ እግዚእ ከመ ትጸውዖሙ ውስተ ትንሣኤ ክብር እንዘ ታነሥእ ሥጋ አኀቢረከ ዘምስለ መንፈስ ወእንዘ ተዐሢ ዕሤት ሠናየ ዘዐይን ኢርእየ ወዕዝን ኢሰምዐ ውስተ ልበ ሰብእ ዘኢተሐለየ ዘእስተዳሎከ በወልድከ ኢየሱስ ክርስቶስ ለዓለመ ዓለም ።

፳፬ የጳጳሳት አለቆች ጳጳሳትና ኤጲስ ቆጶሳት ቀሳውስትና ዲያቆናት ጌታቸው ያመናቸው ሹመታቸውን የመለሱ ከዚያ አሉ ።

፳፭ ሰማዕታት ዘውዳቸው ከፀሓይ ሰባት እጅ እያበራ ከዚያ አሉ ። ጻድቃን በትዕግሥታቸው ከዚያ አሉ ።

፳፮ ቍጥር የሌላቸው የአብና የወልድ የመንፈስ ቅዱስም ሠራዊት ወንዶችም ሴቶችም ። ከዚያ እሉ ። በፍጹም ደስታ በሐሤትም ከዚያ ይኖራሉ ። ከቀድሞው ይልቅ ዕፅፍ ርስታቸውን እስኪቀበሉ ድረስ ።

፳፯ ጻድቃን በክብር የዋሃን በክብር የተመረጡም በክብር ከዚያ ይኖ ራሉ ። አቤቱ የምትመልስ አንተን የምትሰማ አንተን የምትረዳ አን ተን እንለምንሃለን ።

፳፰ አቤቱ ከዚህ ከሚያልፍ ዓለም ተለይተው ስለ ሞቱና ስለ ተሰደዱ የሞት ሥልጣን ስለ ሠለጠነባቸ ውና ከመቃብር በታች ስለ ተከደኑ ሰዎች እንማልድሃለን ።

፳፱ አቤቱ ሥጋን ከመንፈስ ጋራ አንድ አድርገህ ስታስነሣ በክብር ወደ መነሣት ትጠራቸው ዘንድ እንለም ንሃለን እንማልድሃለን ። ዓይን ያላየውን ጆሮ ያልሰማውን በሰው ል ቡና ያልታሰበውን በልጅህ በኢየ ሱስ ክርስቶስ ያዘጋጀኸውን በጎ ዋጋ እየሰጠህ ለዘላለሙ ።

ፍ፲ ይ. ዲ. በእንተ ብዑዕ ።

ፍ፲፩ ይ. ካ. ንፍቅ ጸሎተ ቡራኬ ።

ፍ፲፪ ይ. ዲ. ንፍቅ መሐሮሙ እግዚኦ ወተሣሀሎሙ ለሊቃነ ጳጳሳት ጳጳሳት ኤጲስ ቆጶሳት ቀሳውስት ወዲያቆናት ወኵሎሙ ሕዝበ ክርስቲያን ።

ፍ፲፫ ይ. ካ. እግዚአብሔር አብ ዘፈነወ ወልዶ ዋሕደ ክሙ ይኅድር ውስተ ሥጋ ወለተ እንተ ኢተአምር ምተ ፍ ፍ ተዐቀፍ ውስተ ማኅፀን ሠአሌ ሕፃናት እንዘ ኢይትጋባእ ተሰብአ እንዘ አምላክ ውእቱ ወተወልደ እንዘ እሳተ መለኮት ውእቱ ተሐፀነ አኮ በትርሢት ወክብር አላ ከመ ውሉደ ነዳያን ልኅቀ በዐቢይ ተግሣፅ እንዘ ይትኤዘዝ ለአዝማዲሁ ።

ፍ፲፬ አጽንነ ርእሶ ክሙ ያጥምቆ ገብር እንዘ ንጹሕ ውእቱ እምኃጢአት ገብረ ተአምራት አስከ ረሰየ ማየ ወይነ ወአጽገበ አእላፈ ብዙኃን በገዳም ።

ፍ፲፭ በዝየ ዕርገተ ዕጣን ።

ይ. ሕ. ተዘከረነ እግዚኦ በውስተ መንግሥትከ ፫ተ ጊዜ ።

ፍ፲፮ ይ. ካ. አ ዘአሜሃ ትውልድ ፆራ አዕይንቲሆሙ ከመ ኢይርአይዎ

ፍ፲፫ ይ. ዲ. በእንተ ብዑዕ። (ቅዳ. ሐዋ. ቁ. ፮-፱)

ፍ፲፩ ይ. ካ. ንፍቅ ጸሎተ ቡራኬ (ቅዳ. ሐዋ. ቁ ፲-፲፭)

ፍ፲፪ ይ. ዲ. ንፍቅ አቤቱ የጳጳሳቱን አለቆች ጳጳሳቱንና ኤጲስ ቆጶሳቱን ቀሳውስቱንና ዲያቆናቱን የክርስቲያንንም ወገኖች ሁሉ ማራቸው ይቅር በላቸው ።

ፍ፲፫ ይ. ካ. እግዚአብሔር አብ አንድ ልጁን የሰደደው ባል በማታውቅ በወለት ሥጋ ያድር ዘንድ ነው ። ሕፃናትን የሚፈጥር እርሱ ሳይወሰን በማኅፀን ተወሰነ ። አምላክ ሲሆን ሰው ሆነ እሳተ መላኮትም ሲሆን ተወለደ አደገ በጌጥና በክብር አይደለም ። እንደ ድሆች ልጆች ለዘመዶቹ እየታዘዘ በብዙ ተግሣጽ አደገ እንጂ ።

ፍ፲፬ ከኃጢአት ንጹሕ ሲሆን ባርያ ያጠምቀው ዘንድ ራሱን አዘነበለ ። ውኃን ጠጅ እስከማድረግ ድረስ ተአምራት አደረገ በምድረ ገዳም ብዙ ሰዎችን አጠገበ ።

ፍ፲፭ በዚህ ጊዜ ዕጣኑን ያሳርግ

ይ. ሕ. አቤቱ በመንግሥትህ አስበን ፫ ጊዜ ።

ፍ፲፮ ይ. ካ. ወዮ በዚያ ጊዜ የነበሩ ትውልድ እንዳያዩት ዓይናቸው

አሰርዎ ድኅሪተ ከመ ሰራቂ ወተለዎሙ በፍቅር ከመ በግዕ የዋህ ወነበሩ ዐውደ ለኵንኖቱ አቀምዎ ቅድሚሆሙ ለዘሎቱ ይቀውሙ ሠራዊተ መላእክት በዓቢይ ፍርሃት ።

ደንቀዋ ዕዘኒሆሙ ከመ ኢይስም ዕዎ ወተጸለለ ልቦሙ ከመ ኢያእ ምርዎ አምሰልዎ ሰብእ ለዘየኀድግ ኃጢአት ወኰነንዎ ለመኰንነ መኳንንት ። ፡፡ሚኤ፡፡ ፡፡ታኅ ምጊ ፡ሠዓ

ገ ፲ ፲ ወኀረየ እምውስቴቶሙ ፲ወ፪ት ሐዋርያት እንሶሰወ ምስሌሆሙ ወአርአዮሙ ሥርዓተ ምሥጢር ዘቍርባን ። ፡፡ ፡ ፡

ገ፩ ይ. ዲ. አንሥኡ እደዊክሙ ቀሳውስት ።

ገ፪ ይ. ካ. ነሥአ ኀብስተ በቅድሜሁ ሖሙ በዝየ ያንሥእ ኀብስተ ።

ገ፫ ይ. ሕ. ነአምን ከመ ዝንቱ ውእቱ በአማን ነአምን ።

ገ፬ ይ. ካ. ባረከ "ቡራኬ" ፫ተ ጊዜ ። "ወእምዝ ያንቅዖ ለኀብስት ኀበ ፮ ገጽ ንስቲተ እንዘ ኢይሌልዮ" ወይቤ ንሥኡ ብልዑ ዝ "እማሬ" ኀብስት ሥጋየ ውእቱ ለዘበእንቲ አክሙ ይትወሀብ ለኀድኀተ ኃጢአት ።

ገ፭ ይ. ሕ. አሜን አሜን አሜን ነአምን ወንትአመን ንሴብሐከ ኦ እግዚእነ ወአምላክነ ዝንቱ ውእቱ በአማን ነአምን ።

ገ፮ ይ. ካ. ወከማሁ ጽዋዕኒ ባረከ "ቡራኬ ፫ተ ጊዜ" ወይቤ

ታወረ ። እንዳይሰሙት ጆሮዋቸው ደነቆረ ። እንዳያውቁትም ልቡ ናቸው ተሸፈነ ። ኃጢአትን ይቅር የሚለውን እርሱን ዕሩቅ ብእሲን አስመሰሉት ። በመኳንንት ላይ የሚፈርደውን ፈረዱበት ።

ገ ከእነሱም ወገን አሥራ ሁለት ሐዋርያትን መረጠ ከነርሱም ጋራ ተመላለሰ ። የቍርባን ምሥጢረ ሥርዓትንም አሳያቸው ።

ገ፩ ይ. ዲ. ቀሳውስት እጆቻችሁን አንሡ ።

ገ፪ ይ. ካ. በፊታቸው ኀብስትን አንሥቶ ያዘ ። በዚህ ጊዜ ኀብስቱን ያንሣ ።

ገ፫ ይ. ሕ. እናምናለን ይህ እርሱ እንደ ሆነ በእውነት እናምናለን ።

ገ፬ ይ. ካ. ባረከ ። ሦስት ጊዜ ይባርክ ። ከዚያም በኋላ ኀብስቱን ሳይለየው ከአምስት ላይ ጥቂት ያንቃው ። ይህ ኀብስት "እማሬ" ለኃጢአት ማስተሥረያ ስለናንተ የሚሰጥ ሥጋዬ ነው ንሡ ብሉ አለ ።

ገ፭ ይ. ሕ. አሜን አሜን አሜን እናምናለን እንታመናለንም ጌታችንና አምላካችን ሆይ እናመሰግንሃለን ይህ እርሱ እንደ ሆነ በእውነት እናምናለን።

ገ፮ ይ. ካ. እንዲሁም ጽዋውን ባረከ ። ሦስት ጊዜ ይባርክ ።

ንሥኡ ስትዩ ዝ "እማሬ" ጽዋዕ ደምየ ውእቱ ለዘበእንቲአክሙ ይትወሀብ ለሥርየት ኃጢአት ። "ወይነከንኮ ለጽዋዕ በትእምርተ መስቀል በእዴሁ ዘየማን" ።

ይ· ሕ· አሜን አሜን አሜን ።

ፀ፲፯ ፲ ይ· ካ· አሜሃ ኢየሱስ ይቤ ተከዘት ነፍስየ ዘውእቱ መስተፍ ሥሔ ትኩዛን ።

ፀ፲፰ በይእቲ ሌሊት ኢኀዝዎ ወጸበሕዎ ፲ ረበናት አይሁድ ወሊቃነ ካህናት ፲ ፲ ምስለ ጲላጦስ መስፍን ወነበሩ ዕውደ ለኩንኖቱ ።

ፀ፲፱ አሰርዎ ድኅሬሁ ከመ ሰራቂ ወተለዎሙ በፍቅር ከመ በግዕ የዋህ ወነበሩ ዕውደ ለኩንኖቱ አቀምዎ ቅድሜሆሙ ለዘሎቱ ይቀ ውሙ ሠራዊተ መላእክት በዓቢይ ፍርሃት ።

ፀ ጎብር እኩይ አጽንዕ እዴሁ ከመ ይጽፍዖ ገጾ ለዘኢአበሰ ሎቱ ያደ ንኑ ሎቱ ከመ ይስግዱ በትዕቢት ለዘሎቱ ይሰግዱ ሊቃነ መላእክት በዐቢይ ድንጋፄ ።

ፀ፳ አስተቀጸልዎ አክሊለ ዘሦክ ለርእሰ ፲ ፲ ሕይወት ሰለብዎ አልባሲሁ ወአል

አከበረም ይህ ጽዋ ። "እማሬ" ለኃጢአት ማስተሥረያ ስለናንተ የሚሰጥ ደሜ ነው ንሡ ጠጡ አላቸው ። ጽዋውን በቀኝ እጁ በአራቱ ማዕዘን ይወዝውዘው ።

ይ· ሕ· አሜን አሜን አሜን ።

ፀ፲፯ ይ· ካ· ያን ጊዜ ኢየሱስ ነፍሴ አዘነች አለ ። ይኸውም ያዘኑትን ደስ የሚያሰኛቸው ነው ።

ፀ፲፰ በዚያች ሌሊት ያዙት ። በነጋም ጊዜ የአይሁድ መምህሮችና የካህ ናት አለቆች ከገዢ ከጲላጦስ ጋራ ሊፈርዱበት በአደባባይ ተቀመጡ ።

ፀ፲፱ እንደ ሌባ የኋሊት አሠሩት እንደ የዋህ በግ በፍቅር ተከተላቸው ሊፈ ርዱበት በአደባባይ ተቀመጡ ። የመላእክት ሠራዊት በመፍራት የሚቆሙለትን በፊታቸው አቆ ሙት ።

ፀ ክፉ ባርያ እርሱን ያልበደለውን ይጸፋው ዘንድ እጁን አጸና ። የመላእክት አለቆች በፍጹም ድን ጋጤ ለሚሰግዱለት ለርሱ በትዕቢት ይሰግዱ ዘንድ አጐነበሱለት ።

ፀ፳ የሕይወትን ራስ የሾህ ዘውድ ደፉበት ። ብርሃንን እንደ ልብስ

በስዎ ከለሜዳ ዘለይ ለዘይትዐጸፍ ብርሃነ ከመ ልብስ ።

፲፱ ወወሰድዎ ኀበ ይሰቅልዎ ብሔረ ዘስሙ ቀራንዮ አዖርዎ መስቀሎ ወደከመ ኢየሱስ በጸዊረ መስቀል ሐፈወ እስመ ክቡድ ውእቱ ።

፲፫ ጐለቍዎ ምስለ ፈያት ወአዕረግዎ ዲበ ዕፅ ወሰቀልዎ ዘአልቦሙ ምሕረት በከመ ሕጎሙ ።

፲፬ አ አእዳው እለ ለሐኳሁ ለአዳም ተቀነዋ በቅንዋተ መስቀል አ አዕጋር እለ አንሶሰዋ ውስተ ጎነት ተቀነዋ በቅንዋተ መስቀል ።

፲፭ አ እፍ ዘነፍሐ ውስተ ገጹ ለአዳም መንፈሰ ሕይወት ሰረበ ብኂዐ ወከርቤ ተሱሐ ዘምስለ ሐሞት ።

፲፮ ገዐረ ኢየሱስ በሕማሙ ወጸርሐ ኀበ አቡሁ እጽንነ ርእሶ ወወፅአት መንፈሱ ሶቤሃ ።

፲፯ ረገዝዎ ገቦሁ በኵናት ጸሊም ለዘሎቱ አንሀቡ አውረድዎ እምዕፅ ወወደይዎ ውስተ መቃብር አኮ ኀበ መቃብረ ዚአሆሙ ዘወደይዎ

፲ ፲ አላ አፍአ ኀበ መቃብረ እንግዳ ዘሠለስቱ እመቱ ውነተ ምዎ በእብን ።

የሚጐናጸፈውን ልብሱን ገፈው ቀይ ግምጃ አለበሱት ።

፲፱ ወደሚሰቅሉበት ስሙ ቀራንዮ ወደሚባል አገር ወሰዱት ። መስቀሉን አሸከሙት ። ኢየሱስም መስቀሉን በመሸከም ደከመ ወዛ ከባድ ነውና ።

፲፫ ከወንበዴዎች ጋራ ቈጠሩት ። ወደ እንጨትም አውጥተው ምሕረት የሌለው ስቅለትን እንደ ሕጋቸው ሰቀሉት ።

፲፬ አዳምን የፈጠሩ እጆች ወዮ በመስቀል ቀኖት ተቸነከሩ ። በገነት የተመላለሱ እግሮች ወዮ በመስቀል ቀኖት ተቸነከሩ ።

፲፭ በአዳም ፊት የሕይወትን መንፈስ እፍ ያለ አፍ ወዮ ከሐሞት ጋራ የተቀላቀለ መጣጣንና ከርቤን ጠጣ።

፲፮ ኢየሱስ በሕማሙ (በመከራው) አሰምቶ ጮኸ ወደ አባቱ ጮኸ ። ራሱን ዘለስ አደረገ ያን ጊዜ ነፍሱ ወጣች (ተለየች) ።

፲፯ ለእርሱ ብለው ባሠሩት በጥቍር ጦር ጐኑን ወጉት ። ከእንጨት አውርደው በመቃብር አኖሩት ። በነርሱ መቃብር ያኖሩት አይደ ለም ። ከከተማ ውጭ ሦስት ክንድ በሚሆን በስደተኛ መቃብር ነው እንጂ በደንጊያም ገጠሙት ።

፲፯ ወእንዘ ሀሎ ሀየ ጸርሐ ኀበ አዳም ገብሩ ወኀበ ኵሎሙ ደቂቁ ።

፲፰ ይ. ካ. እግዚአብሔር ምስለ ኵሉ ክሙ ።

ይ. ሕ. ምስለ መንፈስከ ።

ይ. ካ. እእኵትዎ ለአምላክነ ።

ይ. ሕ. ርቱዕ ይደሉ ።

ይ. ካ. አልዕሉ አልባቢክሙ ።

ይ. ሕ. ብነ ኀበ እግዚአብሔር አምላክነ አቡነ ዘበሰማያት አቡነ ዘበሰማያት አቡነ ዘበሰማያት እንተ ውእቱ እግዚእነ ወአምላክነ ።

፲ ይ. ካ. ወሶበ ይቤ ዘንተ ለአዳም ገብሩ ተፈሥሐ አዳም ወወፅእ ምስለ ኵሎሙ ደቂቁ ወቦአ ኀበ ሀገር ቅድስት ዘከመ ተብህለ ።

፲፩ ወካዕበ ከመ ያርኢ ስብሐተ ትንሣኤሁ አሥረቀ ንስቲተ መለኮቶ ወአውደቆሙ ለእለ የዐቅቡ ዝኀሮ ።

፲፪ ወተንሥአ በሣልስት ዕለት በዕለተ ጥይቅት ቦአ ኀበ ሀለዉ አርዳእሁ ።

፲፫ አርአዮሙ ርግዘተ ገቦሁ ወቅንዋቶ እደዊሁ ወእገሪሁ ወነበረ ምስሌሆሙ እንዘ ይሜህሮሙ በእንተ መንግሥተ ሰማያት ።

፲፬ ወበሳ ዕለት ዐርገ ሰማያተ ኀበ አብ ዘፈነዎ ወካዕበ ይመጽእ አኮ

፲፭ በዚያም ሳለ ወደ ባርያው ወደ አዳም ወደ ልጆቹም ሁሉ ጮኸ ።

፲፮ ይ. ካ. እግዚአብሔር ከሁላችሁ ጋራ ይሁን ።

ይ. ሕ. ከመንፈስህ ጋራ ።

ይ. ካ. አምላካችንን አመስግኑት ።

ይ. ሕ. እውነት ነው ይገባል ።

ይ. ካ. ልቡናችሁን ከፍ ከፍ አድርጉ ።

ይ. ሕ. በአምላካችን በእግዚአብሔር ዘንድ አለን የሰማይ አባታችን ሆይ የሰማይ አባታችን ሆይ የሰማይ አባታችን ሆይ ጌታችንና አምላካችን አንተ ነህ ።

፲፯ ይ. ካ. ይህንን ለባርያው ለአዳም በተናገረ ጊዜ አዳም ደስ አለው ። ከልጆቹ ሁሉ ጋራ ወጥቶ ወደ ቅድስት አገር ገባ ። እንደ ተነገረ ።

፲፰ ዳግመኛም የትንሣኤውን ክብር ይገልጽ ዘንድ ጥቂት ብርሃኑን አወጣ መቃብሩን የሚጠብቁትንም ጣላቸው ።

፲፱ በሦስተኛዉ ቀን ተነሣ ። በተረጋገጠች ቀን ደቀ መዛሙርቱ ወዳሉበት ገብቶ የጐኑን መወጋት የእጆቹንና የእግሮቹን መቸንከር አሳያቸው ። የመንግሥተ ሰማያትን ነገር አያስተማራቸው ከነርሱ ጋራ ኖረ ።

፲፫ በአርባኛውም ቀን ወደ ላከው አብ ወደ ሰማይ ዐረገ ። ዳግመኛም

ዘይመጽእ በትሕትና አላ በሰብ
ሐተ ዘወለደ በምፍርሀ ሥል
ጣን ምስለ መላእክቲሁ ቅዱሳን
በደመና ሰማይ ።

፲፬ ይ· ሕ· ንዜኑ ሞተከ እግዚኦ ወትን
ሣኤከ ቅድስተ ነአምን ዕርገተከ ወዳ
ግመ ምጽአተከ ንሴብሐከ ወንትአ
መነከ ንስእለከ ወናስተበቍዕከ ኦ
እግዚእነ ወአምላክነ ።

፲፭ ይ· ካ· ለትኩን እግዚኦ ምሕረትከ
ላዕሌነ ወበከመ ላዕሌከ ተወከልነ።

፲፮ ይ· ሕ· በከመ ምሕረትከ ፫ተ ጊዜ።

፲፯ ይ· ካ· ወተጋብአትነ ይኩን በከመ
ተጋብአቶሙ ለአርዳኢከ አንተ
ዘአሙንቲ ወአንተ ዘለነ አንተ
ዘአሜሃ ወአንተ ዘይእዜ ።

፲፰ ዚአከ ሰማያት ወዚአከ ምድር ዚአከ
ጻድቃን ወዚአከ ኃጥአን እስመ
አንተ ትትዐዶ አእላፈ ኃሣውእ
ወታቀውም ውጉደ ተከለ ጽድቅ
ወትፈቅድ ምክንያተ ለድኂን ።

፲፱ ይ· ዲ· በነሥሉ ልብ ናስተብቍዖ
ለእግዚአብሔር አምላከነ ኀብረተ
መንፈስ ቅዱስ ሠናየ ከመ ይጸ
ግወነ ።

፲፲ ይ· ሕ· በከመ ሀሎ ።

፲፲፩ በዝየ ይኅትም ሥጋ በደም ጠሚያ
በአጽባዕተ ።

ይ· ካ· ደሚረከ ተሀቦሙ ለነሥሎሙ
ይመጣል በትሕትና የሚመጣ አይደ
ለም በወለደው ጌትነት በሚያስፈራ
ሥልጣን ከቅዱሳን መላእክቶቹ ጋራ
በሰማይ ደመና ነው እንጂ ።

፲፪ ይ· ሕ· አቤቱ ሞትህን ቅድስት
ትንሣኤህንም እንናገራለን ዕርገት
ህን ዳግመኛም መምጣትህን እናምና
ለን እናመሰግንሃለን እናምንሃለንም
ጌታችንና አምላካችን ሆይ እንለምን
ሃለን እንማልድሃለንም ።

፲፫ ይ· ካ· አቤቱ ይቅርታህ ለኛ ትደረ
ግልን ። በአንተ እንዳመነ መጠን።

፲፬ ይ· ሕ· አምላካችን ሆይ እንደ
ቸርነትህ ነው እንጂ እንደ በደላችን
አይደለም ። ፫ ጊዜ ።

፲፭ ይ· ካ· መሰብሰቢያችንም እንደ ደቀ
መዛሙርትህ መሰብሰብ ይሁን ።
የነርሱ ፈጣሪ አንተ ነህ ። የእኛም
አንተ ነህ ። ያን ጊዜ የነበርህ
አንተ ነህ ዛሬም ያለህ አንተ ነህ ።

፲፮ ሰማያት ያንተ ናቸው ምድርም
ያንተ ናት ። ጻድቃን ያንተ ናቸው
ኃጥአንም ያንተ ናቸው ። ብዙውን
ኃጢአት ይቅር ትላለህና ። ጥቂቱን
ስለ ጽድቅ ታቆማለህ ። ለመዳንም
ምክንያት ትሻለህ ።

፲፯ ይ· ዲ· በፍጹም ልብ አምላካችንን
እግዚአብሔርን እንማልደው ።
ያማረ የመንፈስ ቅዱስን አንድነት
ይሰጠን ዘንድ ።

፲፰ ይ· ሕ· በፊት እንደ ነበረ ።

፲፱ በዚህ ጊዜ በጣቱ ጠምቶ በደሙ
ሥጋውን ይቅባ ።

ይ· ካ· ከርሱ ለሚቀበሉ ሁሉ አንድ

ለእለ ይነሥኡ እምኔሁ ይኩኖሙ
ንጽሕ ለእለ ይነሥእዎ ወኅሩየ
ለእለ ይትሜጠውዎ ክሙ በርእየቱ
የዓይ ሠከ ኃጢአት ትትመላሕ
አበሳ ወትደምሰስ ጌጋይ ወትንጎይ
ነፍስ እምአበሳሃ ፍጹመ ።

፲፭ ይትቀፈጽ ኖኅተ ብርሃን ወይት
ረኃው አናቅጽ ሰብሐት ወይትፈኖ
መንፈስከ ሕያው ወቅዱስ እመካን
ዘሥዉር ህላዌሁ ይረድ ወይምጸእ
"በዝየ ህየንተ ይረስዮ" ወያንጸብርቅ
ዲበ ዝንቱ "እማሬ" ኅብስት
ወይኩን ሥጋ ክርስቶስ አምላክነ
ቡራኬ ላዕለ ኅብስት ፩ ጊዜ ።

፲፮ ወይትወለጥ ጣዕሙ ለዝንቱ
"እማሬ" ጽዋዕ ወይኩን ደመ
ክርስቶስ አምላክነ ቡራኬ ላዕለ
ጽዋዕ ፩ ጊዜ ዓዲ ላዕለ ፪ሆሙ ፩
ጊዜ ።

፲፯ ይ· ሕ· አሜን እግዚኦ መሐረነ
እግዚኦ መሐከነ እግዚኦ ተሣሃለነ ።

፲፰ ፪ ፪ ይ· ካ· ወምስለ ኵሉ ፍጹሜ
ማኅበሮ ለቅድስት ኦሐቲ እንተ
ላዕለ ኵሉ ቤተ ክርስቲያን መሐ
ሮሙ ወተሣሃሎሙ ወፈድፋደ
ለእለ ኀረዩ ንዴትየ ለመልእክተ
ዝንቱ ምሥጢር መሐሮሙ ወተሣ
ሃለሙ ለዓለመ ዓለም አሜን ።

አድርገህ ስጣቸው ። ለሚቀበሉት
ንጽሕን ይሆናቸው ዘንድ ።
ለሚቀበሉትም መመረጫ ይሆናቸው
ዘንድ ። እርሱን በማየት የኃጢአት
እሾህነት ይቃጠል ዘንድ አበሳ
ትነቀል ዘንድ በደልም ትጠፋ ዘንድ
ነፍስም ከበደልዋ ፈጽማ ታርፍ
ዘንድ ።

፲፭ የብርሃን ደጅ ይገለጥ ። የብርሃን
በርም ይከፈት ። ቅዱስና ሕያው
የሚሆን መንፈስም ይላክ ። አናኒሩ
ከተሠወረ ቦታ ይውረድ ይምጣም
በዚህ ህየንተ ይረስዮ በዚህም
ኅብስት "እማሬ" ላይ ያብራ
የአምላካችንን የክርስቶስን ሥጋ
ይሁን ።

በኅብስቱ ላይ ፩ ጊዜ ይባርክ ።

፲፮ የዚህ "እማሬ" የጽዋው ጣዕም
ተለውጦ የአምላካችንን የክርስቶስ
ደም ይሁን ።
በጽዋው ላይ ፩ ጊዜ ይባርክ
ዳግመኛ በ፪ቱም ላይ ፩ ጊዜ
ይባርክ ።

፲፯ ይ· ሕ· አሜን አቤቱ ማረን አቤቱ
ራራልን አቤቱ ይቅር በለን ።

፲፰ ይ· ካ· ከሁሉ በላይ የምትሆን
ያንዲት ቅድስት ቤተ ክርስቲያን
የማኅበርዋን ፍጹሜ ማራቸው ይቅ
ርም በላቸው ። ይልቁንም ይህንን
ምሥጢር ለማገልገል የእኔን
ንዴት የመረጡትን ማራቸው ይቅ
ርም በላቸው ። ለዘላለሙ አሜን ።

፲ ፲ ፤ ይ· ካ· ሀበነ ንኀበር በዘዚአከ መንፈስ ቅዱስ ወፈውሰነ በዝንቱ ጽርስፎራ ከመ ብከ ንሕየው ዘለዓለሙ ዓለም ወለዓለመ ዓለም ።

ይ· ሕ· ከማሁ ።

፲ ፲ ፣ ይ· ካ· ቡሩክ ስሙ ለእግዚአብሔር ወቡሩክ ዘይመጽእ በስመ እግዚአብሔር ወይትባረክ ስመ ስብሐቲሁ ለይኩን ለይኩን ቡሩክ ለይኩን ።

ይ· ሕ· ከማሁ ።

፲ ፲ ፤ ይ· ካ· ፈኑ ጸጋ መንፈስ ቅዱስ ላዕሌነ ።

ይ· ሕ· ከማሁ ።

፲ ፲ ፱ ይ· ዲ· ተንሥኡ ለጸሎት ።

ይ· ሕ· እግዚኦ ተሣሃለነ ።

ይ· ካ· ሰላም ለኵልክሙ ።

ይ· ሕ· ምስለ መንፈስከ ።

፲ ፳ ፪ ፪ ይ· ካ· ጸሎተ ፈትዮ ።

ወካዕበ ናስተበቍዖ ለእግዚእነ ዓለመ ዓለም ፪ ወቤዛሆሙ እምኀጢአቶሙ ። ተዝከር ሥጋ እንተ ነሣእከ እምቅድስት ድንግል እንቲኦነ ሥጋ አኮ እምሰማያት ዘአውረድከ ።

፲ ፳ ፫ ተዝከር ሥጋ እንተ ነሣእከ እምቅድስት ድንግል ከመ ውእቱ ሥጋ ዘቆመ ቅድመ ጲላጦስ ።

፲ ፲ ፭ ይ· ካ· የአንተ በሚሆን በመንፈስ ቅዱስ አንድ እንሆን ዘንድ መሆንን ስጠን ። በዚህም ጽራስፎራ (በሥጋው በደሙ) አድነን ። ለዓለሙ ሁሉ በምትሆን በአንተ ለዘላለሙ ሕያዋን እንሆን ዘንድ ።

ይ· ሕ· እንደርሱ ።

፲ ፲ ፣ ይ· ካ· የእግዚአብሔር ስም ምስጉን ነው በእግዚአብሔር ስም የሚመጣውም ምስጉን ነው የጌትነቱም ስም ይመስገን ይሁን ይሁን የተመሰገነ ይሁን ።

ይ· ሕ· እንደርሱ ።

፲ ፲ ፤ ይ· ካ· የመንፈስ ቅዱስን ጸጋ ላክልን ።

ይ· ሕ· እንደርሱ ።

፲ ፲ ፱ ይ· ዲ· ለጸሎት ተነሡ ።

ይ· ሕ· አቤቱ ይቅር በለን ።

ይ· ካ· ሰላም ለሁላችሁ ይሁን ።

ይ· ሕ· ከመንፈስህ ጋራ ።

፲ ፳ ይ· ካ· የመፈተት ጸሎት ።

ዳግመኛም ዓለምን የያዘውን ከኃጢአታቸውም ቤዛ የሆናቸውን እርሱን እንማልደዋለን ።

ከቅድስት ድንግል የነሣኸው ሥጋ የኛ ሥጋ እንደ ሆነ ከሰማይ ያወረድኸው እንዳይደለ አስብ ።

፲ ፳ ፫ ከቅድስት ድንግል የነሣኸው ሥጋ በጲላጦስ ፊት የቆመ ሥጋ እንደ ሆነ አስብ ።

፲ሚ፱ ተዘከር ሥጋ እንተ ነሣእከ እምቅድስት ድንግል ከመ ውእቱ ሥጋ ዝግሐቶ መዋቅሕት ዘያረ።

፲ሚ፲ ተዘከር ሥጋ እንተ ነሣእከ እምቅድስት ድንግል ከመ ውእቱ ሥጋ ዘሐመ ወሞተ ።

፲ሚ፲፩ ተዘከር ሥጋ እንተ ነሣእከ እምቅድስት ድንግል ከመ ውእቱ ሥጋ ዘተንሥአ እሙታን በሣልስት ዕለት ።

፲ሚ፲፪ ተዘከር ሥጋ እንተ ነሣእከ እምቅድስት ድንግል ከመ ውእቱ ሥጋ ዘዐርገ በስብሐት ውስተ ሰማያት ወነበረ በየማነ አቡሁ ወካዕበ ይመጽእ በውእቱ ሥጋ ምስለ ኃይል መለኮቱ እግዚአብሔር አምላክነ ።

፲ሚ፲፫ ይ. ዲ. ጸልዩ ።

ይ. ሕ. አቡነ ዘበሰማያት ።

፲ሚ፲፬ ይ. ካ. ፄና መአዛ ሠናይ ከመ ታእምሩ ፄና መአዛሁ ምሥጥዋ ለሕሊናክሙ ኅበ መልዕልት ኅበ ሀሎ ዝንቱ ኅብስት ።

፲ሚ፲፭ ነጽሩ ነፍሰክሙ ወአንጽሑ ነፍ

ፍ ፍ ስተክሙ ወኢመኑሂ እምኔነ ኢይድ

ፍ ፍ ወይ ቦ ዘአበሳ ወቦ ዘኃጢአት ።

፲ሚ፲፮ ናሁ ሀሎ ምስሌነ ዮም ዲበ ዝንቱ ማኅድ አማኑኤል በግዕ

፲ሚ፲፯ ከቅድስት ድንግል የነሣኸው ሥጋ የማሠሪያ መዘጋትን የተሸከመ ሥጋ እንደ ሆነ አስብ ።

፲ሚ፲፰ ከቅድስት ድንግል የነሣኸው ሥጋ የታመመው የሞተውም እንደ ሆነ አስብ ።

፲ሚ፲፱ ከቅድስት ድንግል የነሣኸው ሥጋ በሦስተኛው ቀን ከሙታን ተለይቶ የተነሣው ሥጋ እንደ ሆነ አስብ ።

፲ሚ፳ ከቅድስት ድንግል የነሣኸው ሥጋ በክብር በምስጋና ወደ ሰማይ ያረገ በአባቱም ቀኝ የተቀመጠው እንደ ሆነ አስብ ።

ዳግመኛም አምላካችን እግዚአብሔር በዚህ ሥጋ ከመለኮቱ ኃይል ጋራ ይመጣል ።

፲ሚ፳፩ ይ. ዲ. ጸልዩ ።

ይ. ሕ. አቡነ ዘበሰማያት ።

፲ሚ፳፪ ይ. ካ. መዓዛው ያማረ ሽታ ነው የመዓዛውን ሽታ ታውቁ ዘንድ አሳባችሁን ይህ ኅብስት ወዳለበት ወደ ላይ አውጡት ።

፲ሚ፳፫ ነፍሳችሁን መርምሩ ሰውነታችሁ ንም አንጹ ። ከኛ ወገን ማንም አይታመም የበደል አለ የኃጢአትም አለ ።

፲ሚ፳፬ የዓለምን ኃጢአት የሚያስወግድ የእግዚአብሔር በግ አማኑኤል

ለእግዚአብሔር ዘየአትት ኃጢአተ
ዓለም ናሁ ሀሎ አብ ብርሃን ምስለ
ወልዱ ወምስለ መንፈስ ቅዱስ ።

፲፱ ናሁ ሀሎዉ መላእክተ ብርሃን እለ
ይሔውጹ ቤተ ክርስቲያን ናንጽሕ
ሕሊናነ ከመ ንኩን ድልዋነ
ለነሢአ ዝንቱ ምሥጢር ለክ
ስብሐት ወክብር ወአኰቴት
ለዓለመ ዓለም ።

፲፱፩ ይ· ሕ· ሠራዊተ መላእክቲሁ
ለመድኃኔ ዓለም ይቀውሙ ቅድ
ሜሁ ለመድኃኔ ዓለም ።

ወይኬልልዎ ለመድኃኔ ዓለም
ሥጋሁ ወደሙ ለመድኃኔ ዓለም ።

ወንብጻሕ ቅድመ ገጹ ለመድኃኔ
ዓለም በአሚነ ዚአሁ ለክርስቶስ

፲፱፪ ንገሊ ወቦ ዘይቤሉ ጸድቃን ተጋደሉ
በእንቲአሁ ።

፲፱፪ ይ· ዲ· ንፍቅ አርኅዉ ሞኑተ
መኳንንት ።

፲፱፫ ይ· ዲ· እለ ትቀውሙ አትሕቱ
ርእሰክሙ ።

፲፱፬ ይ· ካ· ነእኩተከ እግዚኦ በፍቁር
ወልድከ ኢየሱስ ክርስቶስ
አንቲ ዘአቅረብከነ ቅድመ ዕበየ

እነሆ ዛሬ ከኛ ጋራ በዚህ ማዕድ
ላይ አለ ። እነሆ ብርሃን አብ ከልጁ
ጋራ ከመንፈስ ቅዱስም ጋራ አለ ።

፲፱ ቤተ ክርስቲያንን የሚጐበኙ የብር
ሃን መላእክት እነሆ እሉን ይህን
ንም ምሥጢር ለመቀበል የተገባን
እንሆን ዘንድ ሕሊናችንን ንቁሕ
እናድርግ ለአንተ ጌትነት ክብር
ምስጋናም ይገባል ለዘላለሙ ።

፲፱፩ ይ·ሕ· የመድኃኔ ዓለም የመላእክት
ሠራዊት በመድኃኔ ዓለም ፊት
ይቆማሉ ።
መድኃኔ ዓለምን ያመሰግኑታል
የመድኃኔ ዓለም ሥጋውና ደሙ ።
ከመድኃኔ ዓለም ፊት እንድረስ ።
እርሱን በማመን ለክርስቶስ
እንገዛለን ።
ጻድቃን ስለርሱ ተጋደሉ የሚሉም
አሉ ።

፲፱፪ ይ· ዲ· ንፍቅ መኳንንት ደጆች
ክፈቱ ።

፲፱፫ ይ· ዲ· የቆማችሁ ሰዎች
ራሳችሁን ዝቅ ዝቅ አድርጉ ።

፲፱፬ ይ· ካ· በልጅህ በወዳጅህ
በኢየሱስ ክርስቶስ ወደጌትነትህ
ገናንነት ፊት ያቀረብኸን አንተ

፪ ፤ ልዐልናከ ለከ ስብሐት ወክብር ወአኰቴት ለዓለመ ዓለም አሜን።

ፀ፴፭ ይ. ዲ. ስግዱ ለእግዚአብሔር በፍርሃት ።

ይ. ሕ. ቅድሜከ እግዚኦ ንሰግድ ወንሴብሐከ ።

ፀ፴፮ ይ. ካ. ጸሎተ ንስሐ ።

ፀ፴፯ ይ. ዲ. ነጽር ።

ይ. ካ. ቅድሳት ለቅዱሳን ።

ይ. ሕ. ፤ አብ ቅዱስ ፤ ወልድ ቅዱስ ፤ ውእቱ መንፈስ ቅዱስ ።

ፀ፴፰ ይ. ካ. እግዚአብሔር ምስለ ኵል ክሙ ይ. ሕ. ምስለ መንፈስከ ።

ፀ፴፱ ወእምዝ ያንሥእ ካህን ኀብስተ ፍጹመ በእዴሁ ወይበል ።

እግዚኦ መሐረነ ክርስቶስ በልዑል ዜማ ፫ተ ጊዜ ፤ወ፯ተ ጊዜ በንኡስ ዜማ ።

ይ. ሕ. ከማሁ ።

ፀ፵ ይ. ዲ. እለ ውስተ ንስሐ ሀሎክሙ አትሕቱ ርእሰክሙ ።

ፀ፵፩ ወእምዝ ተመይጦ መንገለ ሕዝብ

ይ. ካ. እግዚአብሔር አምላከ ነጽር ዲበ ሕዝብከ እለ ውስተ ንስሐ ሀለዉ እስከ ተፍጻሜቱ ።

ፀ፵፪ ወእምደኀረ ተመጠዉ

ኀዳፌ ነፍስ

ይ. ካ. ቀዳሚሁ ቃል ውእቱ ቃል ቃለ እግዚአብሔር ውእቱ ቃል

፪ ፫ ሥጋ ኮነ ወኀደረ ላዕሌነ ወርእዮ

ስብሐቲሁ ከመ ስብሐተ ፈጽ

ነህና እቤቱ እናመሰግንሃለን ። ላንተ ጌትነትና ክብር ምስጋናም ይገባል ለዘላለሙ አሜን ።

ፀ፴፭ ይ. ዲ. በፍርሃት ሁናችሁ ለእግዚአብሔር ስገዱ ።

ይ. ሕ. አቤቱ በፊትህ እንሰግዳለን እናመሰግንሃለንም ።

ፀ፴፮ ይ. ካ. ጸሎተ ንስሐ (ቅዳ. ሐዋ. ቍ. ፫፪—፫፯)

ፀ፴፯ ይ. ዲ. ተመልከት ።

ይ. ካ. ቅድሳት ለቅዱሳን ።

ይ. ሕ. ቅዱስ አብ አንድ ነው ። ቅዱስ ወልድ አንድ ነው ። መንፈስ ቅዱስ አንድ ነው ።

ፀ፴፰ ይ. ካ. እግዚአብሔር ከሁላችሁ ጋራ ይሁን። ይ. ሕ. ከመንፈስህ ጋራ።

ፀ፴፱ ከዚህም በኋላ ቄሱ መላውን ኀብስት አንሥቶ በእጁ ይዞ በከፍተኛ ዜማ ፫ት ጊዜ በንኡስ ዜማ ፲፭ ጊዜ አቤቱ ክርስቶስ ማረን ይበል ።

ይ. ሕ. እንደርሱ ።

ፀ፵ ይ. ዲ. በንስሓ ውስጥ ያላችሁ ራሳችሁን ዝቅ ዝቅ አድርጉ ።

ፀ፵፩ ከዚህም በኋላ ወደ ሕዝቡ ተመልሶ ። ይ. ካ. አማላካችን እግዚአብሔር ሆይ በንስሐ ውስጥ ወዳሉት ወገኖችህ ተመልከት እስከ መጨረሻው ።

ፀ፵፪ ከተቀበሉም በኋላ

ኀዳፌ ነፍስ

ይ. ካ. ያ ቃል ቀድሞ የነበረ ነው ።

ያ ቃል የእግዚአብሔር ቃል ነው ።

ያ ቃል ሥጋ ሆነ በኛም አደረ ።

ለአባቱ እንዳንድ ልጅ ክብር

ዋሕድ ለአቡሁ ውእቱ ቃል ውስተ ዚአሁ መጽአ ወእሊአሁሰ ኢተወ ክፍዎ ።

፪ የ፯ ፫ ንሕነሰ እሙንቱ እለ ተወከፍኖ ፫ ፲ ወ ፲ ፪ ቱ ርቱዓን ሃይማኖት ፫ ፫ ሠራዕያን ሕገ ጋቲሃ ለቅድስት ቤተ ክርስቲያን ዘውእቱ መርዓዊሃ እግ ዚአብሔር እምላኮ ።

ይ· ዲ· ጸልዩ ።

፪ የ፯ ፬ ይ· ካ· አንተ ውእቱ ዘየዐውዱከ ኪሩቤል እለ ብዙኃት አዕይንቲ ሆሙ ወሱራፌል እለ ፮ቱ ክንፈ ሆሙ ።

፪ የ፯ ፭ አ ዘለሐኮ ለአዳም በዘዚአከ አርአያ ወአምሳል አ ዘወሃሕኮ ለእሳት ዲበ ማይ ዘአይጸልሞ ጽልመት ወአይሜወሮ ሌሊት አንተ ውእቱ ዘአቅረብከነ ቅድመ ዝንቱ ምሥጢር ለከ ስብሐት ወክብር ወአኰቴት ለዓለመ ዓለም ይ· ሕ· አሜን ።

፪ የ፯ ፮ ይ· ካ· አንብሮ እድ ።

አ እግዚአ እግዚእነ ወአምላከነ ወመድኃኒነ ኢየሱስ ክርስቶስ ባርከነ ወቀድሰነ ወረስየነ ንኩን ድልዋነ ከመ ንሑር ውስተ የሚሆን ክብሩን አየን ። ያ ቃል ወደ ወገኖቹ መጣ ወገኖቹ ግን አል ተቀበሉትም ።

፪ የ፯ ፯ የተቀበልነው እኛ ሦስት መቶ አሥራ ስምንቱ ነን ። ሃይማኖትን ያቀናን ሙሽራዋ አምላካችን እግዚአብሔር የሆነ የቅድስት ቤተ ክርስቲያንን ሕግ የሠራን ።

ይ· ዲ· ጸልዩ ።

፪ የ፯ ፰ ይ· ካ· ዓይኖቻቸው ብዙዎች የሚሆኑ ኪሩቤል ክንፎቻቸው ስድስት የሚሆኑ ሱራፌል የሚከቡህ አንተ ነህ ።

፪ የ፯ ፱ አዳምን በአንተ አርአያና አምሳል የፈጠርከው ሆይ እሳት በውኃ ላይ ያሰፈርከው ሆይ ። ጨለማ የማይ ጨልምበት ሌሊትም የማይሠወ ረው ሆይ ወደዚህ ምሥጢር ፊት ያቀረብከን አንተ ነህ ። ለአንተ ጌትነት ክብር ምስጋናም ይገባል ለዘላለሙ ።

ይ· ሕ· አሜን ። (የቀረውን ሥርዓተ ቅዳ· ሐዋ· ቍ· ፪ የ፯–፪ የ፯ ፱ እይ)

፪ የ፯ ፲ ይ· ካ· አንብሮ እድ ።

አቤቱ ጌታችንና አምላካችን መድኃኒታችን ኢየሱስ ክርስቶስ ሆይ ባርከን ቀድሰን ። ያለ ኃጢአት ያለ ርኵሰት በፍጹም

አብያቲነ በፍሥሐ ወበ፡ኃሤት ዘእንበለ ኃጢአት ወዘእንበለ ደነስ ።

፲፯ ዘተመጦነ ሥጋከ ወደመከ እም ክብርት ማእድከ ይኩነነ ዘያሐ ይወነ ።

፲፰ ወመንፈሰከ ቅዱሰ እግዚኦ ፈኑ ለነ ከመ ይምርሐነ ውስተ ፍኖተ ጽድቅ ወሕይወት ።

፲፱ ሥጋሁ ወደሞ ሠርዐ ወልደ እግዚአብሔር ሕያው ውስተ ዓለም ከመ ንብላዕ እምኔሁ ወከመ ንሕየው ምስሌሁ ።

፲፯ አቅርበነ ኀቤከ በምሕረትከ ኀበ ምሥዋዒከ ሕያው ወቅዱስ ንሰመይ ገብሮ ለእግዚአብሔር ወምዕራፎ ለልዑል ወንቅረብ ኀቤሁ ኵልነ በስኢል ወበሰጊድ በጸሎት ወበንጽሕ ንብጻሕ ቅድመ ገጹ በአሚን ።

፲፯፩ ሥጋሁ ቅዱስ ወደሙ ክቡር ዘተመጦነ በእደዊሆሙ ለካህናት እለ ያዐርጉ ጸሎተ ወስእለተ በኵሉ ጊዜ ወበኵሉ ሰዓት ይኩነነ ለሕይወት ለተስፋ ወለመድኀኒት ለሥርየተ ኃጢአት ወለትንሣኤ ሙታን ለዓለመ ዓለም አሜን ።

ደስታ ወደ ቤታችን ለመሄድ የበቃን እንድንሆን አድርገን ።

፲፱ ከክብርት ማዕድህ የተቀበልነው ሥጋህና ደምህ የሚያድነን ይሁን ልን ።

፲፰ አቤቱ ቅዱስ መንፈስህንም ላክ ልን ወደ ጽድቅና ወደ ሕይወት ጐዳና ይመራን ዘንድ ።

፲፱ የሕያው እግዚአብሔር ልጅ ሥጋውንና ደሙን በዚህ ዓለም ሠራ ። ከርሱ በልተን ከርሱ ጋራ እንኖር ዘንድ ።

፲፯ ሕያውና ቅዱስ በሚሆን መሠውያህ ዘንድ በምሕረትህ ወደ አንተ አቅርበን ። የእግዚአብሔር ባሮች የልዑልም ማረፊያ (ማደሪያ) እንባል ዘንድ ። ሁላችንም ወደርሱ እንቅረብ በልመናና በስግደት በጸሎትና በንጽሕና በማመን ከፊቱ እንደርስ ዘንድ ።

፲፯፩ በየጊዜው ሁሉ በየሰዓቱም ሁሉ ጸሎትንና ልመናን በሚያሳርጉ በካህ ናት እጅ የተቀበልነው ቅዱስ ሥጋ ውና ክቡር ደሙ ለሕይወት ለተስፋ ለመድኀኒትና ለኃጢት ማስተሥረያ ከሙታንም ተለይቶ ለመነሣት ይሁነን ለዘላለሙ አሜን ።

በጐወፀቱ ካህናተ ሰማይ በፀቱ እንስሳ በጸድቃን ቀድስ ዘንተ ።

፩ አኰቴተ ቍርባን ዘቅዱስ አትናቴ ዎስ ሊቀ ጳጳሳት ዘሀገረ እስክንድ ርያ ጸሎቱ ወበረከተ አምላኩ የሀሉ ምስለ ኵልነ ሕዝበ ክርስቲያን ለዓለመ ዓለም አሜን ።

፪ ይ· ካ· እግዚአብሔር ምስለ ኵል ክሙ ።
ይ· ሕ· ምስለ መንፈስከ ።
ይ· ካ· አእኵትዎ ለአምላክነ ።
ይ· ሕ· ርቱዕ ይደሉ ።
ይ· ካ· እልዕሉ አልባቢክሙ ።
ይ· ሕ· ብነ ኀበ እግዚአብሔር አምላክነ ።

፫ ፪ ፪ ይ· ዲ· ዮም በዛቲ ዕለት እለ ተጋባእክሙ ውስተ ዛቲ ቤተ ክርስቲያን አጽምኡ ቅዳሴሃ እንተ ይእቲ ሰንበት ክርስቲያን ቅድስት

፬ ይ· ካ· አሰምዕ ለክሙ ሰማያተ አሰምዕ ለክሙ ምድረ ከመ ትቁሙ በፍርሃት ወበረዓድ ዘእንበለ ተሀውኮ ።

፭ ወኢመኑሂ ኢየሀሉ ዝየ በመዓት ምስለ እኁሁ ከመ ቃየል እንዘ ሰስተበቅል ውእቱ ።

፮ ወኢመኑሂ ኢየሀሉ ዝየ በተቃርኖ ምስለ ቢጹ ከመ ዳታን ወአቤሮን እለ ተቃረንዎ ለሙሴ ።

፩ የእስክንድርያ አገር ሊቀ ጳጳሳት ቅዱስ አትናቴዎስ የተናገረው የቍርባን ምስጋና ጸሎቱና በረከቱ ከኛ ጋራ ለዘላለሙ ይኑር ።

፪ ይ· ካ· እግዚአብሔር ከሁላችሁ ጋራ ይሁን ።
ይ· ሕ· ከመንፈስህ ጋራ ።
ይ· ካ· አምላካችንን አመስግኑ ።
ይ· ሕ· እውነት ነው ይገባል ።
ይ· ካ· ልቡናችሁን ከፍ ከፍ እድ ርጉ ።
ይ· ሕ· በአምላካችን በእግዚአብ ሔር ዘንድ አለን ።

፫ ይ· ዲ· ዛሬ በዚህች ቀን በዚህች ቤተ ክርስቲያን ውስጥ የተሰበሰባ ችሁ ምእመናን ክብርት የምትሆን የክርስቲያንን ሰንበት ቅዳሴ ስሙ ።

፬ ይ· ካ· ሰማያትን አዳኝባችኋለሁ ። ምድርንም አዳኝባችኋለሁ ። ያለ መታወክ በፍርሃትና በመንቀጥቀጥ ትቆሙ ዘንድ ።

፭ እንደ ቃየል በቀለኛ ሆኖ ከወንድሙ ጋራ ማንም ከዚህ በመዓት አይኑር ።

፮ ሙሴን እንደ ተጣሉት እንደ ዳታንና እንደ አቤሮን ከባልንጀራው ጋራ ማንም በመጣላት ከዚህ አይኑር ።

፲ወ ወኢመኑሂ ኢየሀሉ ዝየ በተጋሕልዎ ምስለ ካልኡ ከመ ከይሲ ዘፈየታ ለሔዋን ።

፲፱ እ ካህናት አንትሙ ውእቱ አዕይንተ እግዚአብሔር ብሩሃት ተናጸሩ በበይናቲክሙ ፈጹ ምስለ ካልኡ ሕቱ እምውስተ ሕዝብክሙ በአበይኖ ኢይቁም ወኢይኅበር ምስሌ ክሙ በጸልዮ ኢዘማዊ ወኢቀታሊ ኢዘያጣዉ ኢስራቂ ወኢሐሳዊ ዘውእቶሙ ፈቱ አክላብ እለ በእፍአ ይትኴነኑ ።

ገሥፅዎ ለኃጥእ ከመ እኁክሙ ዝል ፍዎ በግህደት ለእመ ቦቱ አበሳ ዘለሞት ።

መዐድዎ ለዘጌገየ ከመ ይኅድግ ኪያሃ ፍኖተ ወይትኃነይ ለእግዚአብሔር ከመ ይሥረይ ሎቱ ።

እ ዲያቆናት ማኅቶተ ቤተ ክርስቲያን ወላእካኒሃ ምልሑ እምውስቴታ ኢየሀሉ ተዘሃ ምስለ በግዕ አንቄ ምስለ ርግብ ክርዳድ ምስለ ሥርናይ ።

አንትሙሰ ሕቱ እንተ አፍአ ወአኮ እንተ ውስጥ ወእንተ ውስጥሰ እግዚአብሔር የአምር ወይፈትን በማኅቶተ ዚአሁ ።

ይ ዲ እለ ትነብሩ ተንሥኡ በፍርሃት እግዚአብሔር ።

ሔዋንን እንዳሳታት (እንደ ቀማት) እባብ ከወንድሙ ጋራ በመሸነጋገል ማንም ከዚህ አይኑር ።

ካህናት ሆይ ብሩሃን የእግዚአብሔር ዓይኖች እናንተ ናችሁ ። እርስ በርሳችሁ አንዱ ካንዱ ጋራ ተመለ ካከቱ ከወገናችሁ ውስጥ በፈሊጥ መርምሩ በመጸለይ ከናንተ ጋራ እንዳይቆምና እንዳይተባበር ሴሰኛም ቢሆን ነፍሰ ገዳይም ቢሆን ጣዖት የሚያመልክም ቢሆን ሌባም ቢሆን ሐሰተኛም ቢሆን እሊኽ ውም (ከመንግሥተ ሰማይ) በአፍአ የሚፈረድባቸው አምስት ውሾች ናቸው ።

ኃጢአተኛውን እንደ ወንድማችሁ ገሥጹት ለሞት የሚያበቃ በደል ቢኖርበት በግልጽ ዝለፉት ።

የበደለውን ምክሩት ያችን መንገድ ይተው ዘንድ ይቅር ሊልለት ወደ እግዚአብሔርም ይመለስ ዘንድ ።

የቤተ ክርስቲያን መብራት አገል ጋዮቹዋም የምትሆኑ ዲያቆናት ሆይ ተዘሃ ከበግ ጋራ ጭላት (ጭልፊት) ከርግብ ጋራ ክርዳድ ከስንዴ ጋራ እንዳይኖር ከውስጥዋ ንቀሉ ።

እናንተስ የውስጡን ያይደለ የአፍአውን መርምሩ የውስጡን ግን እግዚአብሔር ያውቃል ። በርሱ መብራትም ይመረምራል ።

ይ ዲ እግዚአብሔርን በመፍራት የተቀመጣችሁ ተነሡ ።

፲፬ ይ. ካ. ይትረኃᎿ አዕዛነ ልብ ዘውስጥ ወአኮ አዕዛን እለ ትኩላት በአፍአ ይትከሠᎿ አዕይንተ ልብ ዘውስጥ ወአኮ አዕይንት እለ ብሩሃት በአፍአ ።

፲፭ ወኢይኩን ሕሊናነ ከመ መዋግደ ባሕር ምዕረ ዘየዐርግ ላዕለ ወምዕረ ዘይወርድ ታሕተ አላ ይኩን ከመ ዐምደ እሳት እምድር ዘይበጽሕ እስከ ሰማይ ።

፲፮ ወይኩን ሕሊናነ ስፋሕ በፈረሃ ዚአሁ ከመ መንጦላዕተ ወርቅ ዘጽፉቅ እንመቲ ።

፲፯ ናንሥእ እደዊነ ኀቤሁ ወንስፋሕ

፱ ፱ የማነ ወጸጋመ ከመ ሰይፈ እሳት ዘውእቱ ያፈርሆ ለሰይጣን ከመ

፱ዘር ተብህለ ወይኩና እገሪነ ትኩላተ ።

፲፰ ወይኩን እገሪነ ትኩለ ውስተ ቤተ

፱ ፱ እግዚአብሔር ከመ ቅትራተ ሐፂን ዘኢያንቀለቅል መዓልት ወሌሊት ኵሎ ጊዜ ወበዘከመዝ ነሃሉ እንዘ እግዚአብሔር ይሬኢ ።

፲፱ ይ. ዲ. ውስተ ጽባሕ ነጽሩ በፍርሃት እግዚአብሔር ።

፲፩ ይ. ካ. በአፍአ የተተከሉ ጆሮዎች ያይደሉ የውሳጣዊ ልብ ጆሮዎች ይከፍቱ ። በአፍአ የሚያበሩ ዓይኖች ያይደሉ የውሳጣዊ ልብ ዓይኖች ይገለጡ ።

፲፫ አሳባችን አንድ ጊዜ ወደ ላይ እንደ ሚወጣ አንድ ጊዜ ወደ ታች እንደ ሚወርድ እንደ ባሕር አዟሪ አይ ሁን ። ከምድር እስከ ሰማይ እንደ ሚደርስ እንደ እሳት ምሰሶ ይሁን እንጂ ።

፲፮ ሥራው ጽፍቅ እንደ ሆነ እንደ ወርቅ መጋረጃ ሕሊናችን እርሱን በመፍራት የተዘጋጀ ይሁን ።

፲፯ እጃችንን ወደ እርሱ እናንሣ ። እንደ

እሳት ሰይፍ ወደ ቀኝና ወደ ግራ

እንዘርጋ ። ይኸውም እንደ ተነገረ

ሰይጣንን የሚያስፈራው ነው ።

፲፰ እግራችን ሁልጊዜ በመዓልትም

በሌሊትም እንደማይናወጥ እንደ

ብረት ችንካር በቤተ እግዚአብሔር

የተተከለ ይሁን ። ሁልጊዜ እንዲህ

ባለ አነዋወር እንኑር እግዚአብሔር

ሲያይ ።

፲፱ ይ. ዲ. እግዚአብሔርን በመፍራት ወደ ምሥራቅ ተመልከቱ ።

፳ ይ. ካ. ሰብእሰ እንዘ ክቡር ውእቱ ኢያእመረ ወኮነ ከመ እንስሳ ዘአልቦ ልብ ወተመሰሎሙ ።

፳፩ ሰብእሰ እንዘ ንጉሥ ውእቱ ኢያእመረ አኀሢረ ርእሶ በፈቃዱ ወኮነ ገብረ ወመለከፎ እለ ኢኮኑ አጋእዝተ ።

፳፪ ሰብእሰ እንዘ ባዕል ውእቱ ኢያእመረ አንደየ ርእሶ በፍትወቱ አርኀበ ከርሦ ወአጽምአ ነፍሶ ።

፳፫ አ እግዚአ ሚመጠን አንተሰ ዘገበ ርከ ሎቱ ለሰብእ ሰፋሕከ ሰማየ ከመ ቀመረ ለአንከሮቱ ወአርኀ ብከ ምድረ ለኪደተ እግሩ ።

፳፬ ታወርድ ዝናመ እምከርሡ ደመና ለሲሳዩ እብራህከ ፀሐየ ከመ ይትፈሣሕ መዓልተ ወአሠናይከ ወርኀ ከመ ኢይድፍኖ ጽልመተ ሌሊት ወአፅደልከ ብርሃነ ከዋከ ብት ከመ ያእምር ግብረ አጻብዒከ ወወሀብከ ዕለታተ ወዓመታተ አዝማነ ወመዋዕለ ከመ ይትኃነይ ለከ።

፳፭ ፲ ፲ አ ለይብለት ልቡ ለሰብእ አርአይከ ሞተ ወሕይወተ አፍቀረ ሞተ ወመነነ ሕይወተ አኮ ሞት ዘሥጋ ከመ ንዋም ለእንተ ምዕር ለሰዓት እስከ ጊዜሁ ለጻድቃን

፳ ይ. ካ. ሰው ግን ክቡር ሲሆን አላወቀም ። ልብ እንደሌለው እንደ እንሰሳም ሆነ መሰላቸውም ።

፳፩ ሰውስ ንጉሥ ሲሆን አላወቀም በፍቃዱ ራሱን አዋረደ ባርያም ሆነ ጌቶች ያልሆኑትም ገዙት ።

፳፪ ሰውስ ባለጸጋ ሲሆን አላወቀም በፈቃዱ ራሱን ነዳይ አደረገ ሆዱን እስራበ ነፍሱንም አስጠማ ።

፳፫ አቤቱ አንተ ግን ለሰው ያደረግህ ለት (ቸርነት) ምን ያህል ነው ። ሊያደንቅበት ሰማይን እንደ ድን ኳን ዘረጋህ ምድርንም ለእግሩ መመላለሻ አሰፋህ ።

፳፬ ዝናምን ለምግቡ ከከርሠ ደመና ታወርዳለህ በመዓልት ደስ ይለው ዘንድ ፀሓይን አበራህ የሌሊት ጨለማም እንዳይሸፍነው ጨረቃን አሳመርህለት ። የጣቶችህንም ሥራ ያውቅ ዘንድ የከዋክብትን ብርሃን አበራህለት ። ዕለታትንና ዓመታ ትን ዘመናትንና ወራትን ሰጠኸው ይገዛልህ ዘንድ ።

፳፭ ልቡ ለደረቀች ለሰው ወዮለት ። ሞትንና ሕይወትን አሳየኸው ሕይወ ትን ንቆ ሞትን ወደደ። እስከ ጊዜው ለጻድቃንና ለኃጥአን እንደ ተሠራ ላንዲት ጊዜ ለሰዓት እንደሚሆን እንቅልፍ የሥጋ ሞት አይደለም

ወለ:ንጥእን ዘተሠርዐ አላ ሞት
፪ ፪ ዘለዓለም ወለዓለመ ዓለም ዘአልቦ
ኑኃቀ ወኢተፍጻሜት ።

ፍ፲ ሰብእሰ እንዘ ልቡስ ውእቱ ልብሰ
ብርሃን አዕረቀ ሥጋሁ ወተከድነ
አዕዳለ ዘሞገአስ ።

ፍ፲፩ ሰብእሰ እንዘ መላከ ውእቱ
እምታሕተ እግዚአብሔር ሰረቀ
ወበልዐ እምዕፅ ዘኢተአዘዘ ሎቱ ።

ፍ፲፪ ኦ አዳም ምንተኑ ረሰይናከ ዘአምጻ
እከ ፍትሐ ሞት ላዕሌነ ኦ አዳም
ምንተኑ ረሰይናከ ዘኢ:ንደገነ ንት
ፈ:ጋዕ በገነተ ፍግዕ በአብያተ
እግዚአብሔር ።

ፍ፲፫ ኦ ሔዋን ምንተኑ ረሰይናኪ ናሁ
ጸልመ ሥጋነ በብዙኃ ኃሣውእ
ዘእምነሰርነ በአርአያ ሰማያውያን ።

ፍ፲፬ ኦ ሔዋን ምንተኑ ረሰይናኪ ናሁ
ይበኪያ ኵሎን አዋልድኪ ሶበ
ይወልዳ በሕማም ወበፃዕር ወይደ
ምዋ በከመ አድመውኪያ አንቲ
ለእንትኩ ዕፅ ዘውስተ ገነት ።

ፍ፲፭ ኦ አዳም ወሔዋን እስመ እከ ዘይ
ትከሀል ኪያከሙ ንጽአል በከመ
ልሳን ዘኢይትከሀል ይጽአልዎ
እንዘ ይትናገሩ ቦቱ ወከማሁ
አንትሙ ንሕነ ወንሕነ አንትሙ ።

ቍጥር ፍጻሜ የሌለው ለዓለም
ለዘለዓለም የሚሆን ሞት ነው
እንጂ ።

ፍ፲፪ ሰውስ የብርሃን ልብስ የለበሰ ሲሆን
ሰውነቱን አራቆተ ። የዳባ ልብስን
ለበሰ ።

ፍ፲፫ ሰውስ ከእግዚአብሔር በታች ገዢ
ሲሆን ካልታዘዘለት ዕፅ ሰርቆ
በላ ።

ፍ፲፬ አዳም ሆይ የሞት ፍርድን ያመ
ጣህብን ምን አደረግንህ ። አዳም
ሆይ ደስታ ባለበት በገነት በእግዚ
አብሔር ማደርያ ደስ ይለን ዘንድ
ያልተውኸን ምን አደረግንህ ።

ፍ፲፭ ሔዋን ሆይ ምን አደረግንሽ ። እነሆ
በኃጢአት ብዛት ሥጋችን ጠቁረ
በሰማያውያን አምሳል በኖርነ ነበር ።

ፍ፲፮ ሔዋን ሆይ ምን አደረግነሽ ።
እነሆ ልጆችሽ በጭንቅና በሕማም
በወለዱ ጊዜ ያለቅሳሉ አንቺ ያችን
በገነት ያለችውን ዕንጨት እንዳ
ደማሻት ይደማሉ ።

ፍ፲፯ አዳምና ሔዋን ሆይ እናንተን እንነ
ቅፍ ዘንድ የሚቻል አይደለም እኮ
አንደበትን እየተናገሩበት ሊሰድቡ
ትና ሊነቅፉት እንዳይቻል እንደዚ
ህም እናንተ እኛን ናችሁ እኛም
እናተን ነን ።

ወአብቄለ እግዚአብሔር እምድር ኵሎ ዕፀወ ዘሠናይ ለበሊዕ ወሠናይ ለርእይ ወዕፀ ሕይወትኒ ተከለ ማእከለ ገነት ወዕፀኒ ዘያርኢ ወያሌቡ ሠናየ ወእኩየ። (ዘፍ. ፪፡፱)

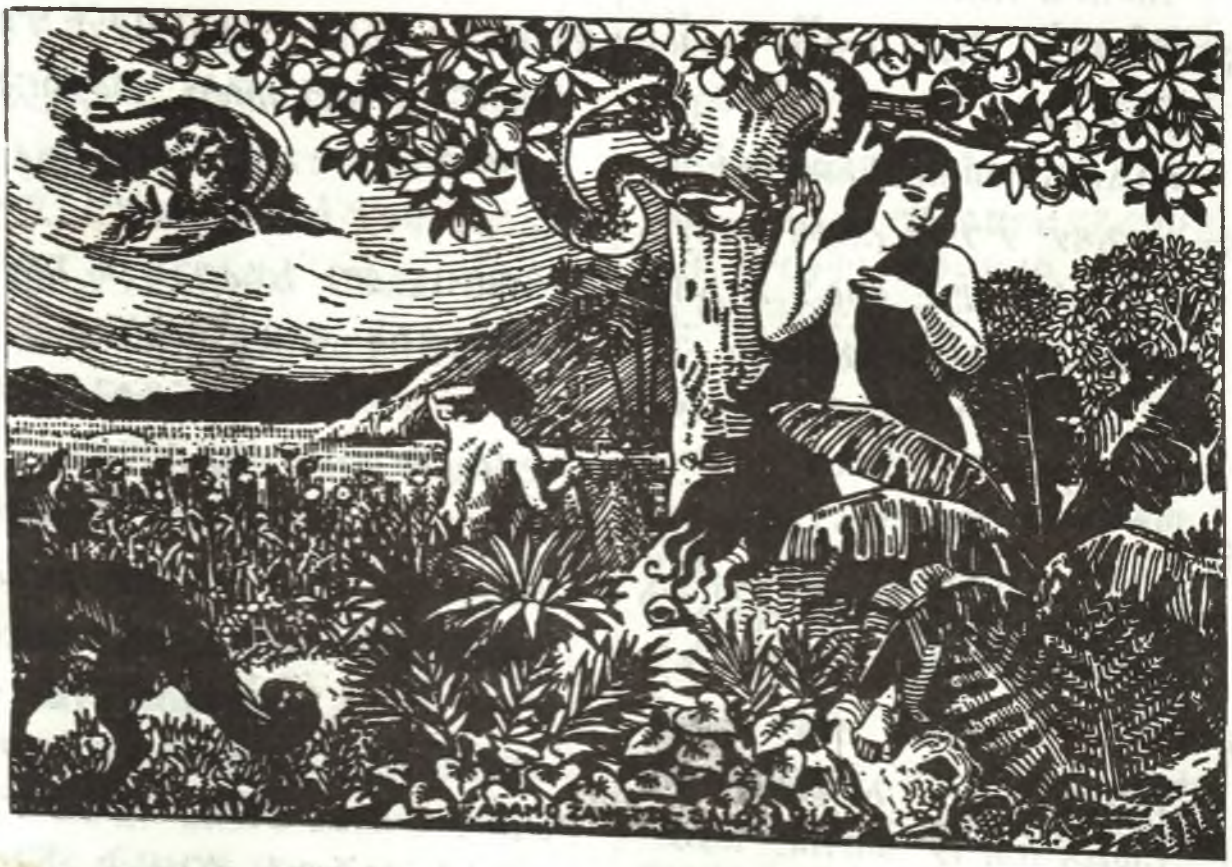

አ አዳም ምንተኑ ረሰይናከ ዘአምጻእከ ፍትሐ ሞት ላዕሌነ አ ሔዋን ምንተኑ ረሰይናኪ ናሁ ይበክያ ኵሎን አዋልድኪ ሶበ ይወልዳ በሕማም ወበጻዕር ወይደምዋ በከመ አድመውኪያ አንቲ ለእንትኩ ዕፅ ዘውስተ ገነት።

፴፪ ኦ አዳም ወሔዋን አንትሙሰ ነሳሕ
ያን በትግሣፀ እግዚእ መሐሪ ።
ኦ አዳም ወሔዋን አንትሙሰ በአ
ማን ድኑናን ወቦአክሙ ኀበ ዘት
ካት ርስትክሙ ዘእንበለ ክልአት
፲ ፪ በደመ ዚአሁ ለዘተቤዘወክሙ
ወኵሎሙ ዐላውያን እለ ኢየአምኑ
በዘተቤዘወክሙ ኢኮኑ ደቂቀክሙ
አላ አርአያክሙ ወአምሳሊክሙ ።

፴፫ ወንሕነሰ እለ አመነ በዋሕድ ወል
ድክሙ በአማን ንሕነ አርአያክሙ
ወአምሳሊክሙ እለ ወጸእነ እም
ሐቄክሙ ።

፴፬ ናሁ ለደቂቀክሙ በልዐተነ ኃጢ
አት ከመ ዘእሳት ወአውዐየተነ
ፍትወት አኮ ፍትወተ ነፍስ እላ
ፍትወተ ሥጋ ዘውእቱ ማኅጐሊሃ
ለነፍስ ።

፴፭ ፪ ፪ እምይእዜሰ ንበል ሰላም ለኪ
፪ ፪ ኦ ገነተ ትፍሥሕት ዘኢይትኀሠል
፫ ንባእ ኀቤኪ ዘእንበለ ዳእሙ
በድርዐ እንግድዓ ።

፴፮ ሰላም ለኪ ኦ ኤዶም ገነት እንተ
፪ አቡነ አዳም ዘኢይትኀሠል ናንፈ
፫ ፫ ርዕፀ ኀቤኪ ዘእንበለ ዳእሙ እመ
ኢያፃመውነ ሥጋነ በዝየ ።

፴፪ አዳምና ሔዋን ሆይ እንናተስ ይቅር
ባይ በሆነ በጌታ ተግሣጽ ንስሓ
ገብታችኋል ። አዳምና ሔዋን ሆይ
እናንተስ በእውነት ድናችኋል
በተበጃችሁ በጌታ ደም ያለ መከል
ከል ወደ ቀደመ ርስታችሁ
ገብታችኋል ። በተበጃችሁ በጌታ
የማያምኑ ዐላውያን ሁሉ ልጆ
ቻችሁ አይደሉም ። አርአያችሁ
ምሳሌያችሁ ናቸው እንጂ ።

፴፫ በአንድ ልጃችሁ ያመነ እኛ ግን
በእውነት ከወገባችሁ የወጣነ አርአ
ያችሁ ምሳሌዎቻችሁ ነን ።

፴፬ እነሆ እኛን ልጆቻችሁን ኃጢአት
እንደ እሳት በላችን ። ፍትወትም
አቃጠለችን ። የነፍስ ፍትወት
አይደለም የሥጋ ፍትወት ነው
እንጂ ። ይኸውም ነፍስን የሚያጠ
ፋት ነው ።

፴፭ እንግዲህስ የደስታ ገነት ሆይ ሰላም
ላንቺ ይሁን እንበል ። በመጨከን
ነው እንጂ ወዳንች እንገባ ዘንድ
የማይቻለን ።

፴፮ የአባታችን የአዳም ኤዶም ገነት
ሆይ ሰላም ላንቺ ይሁን ባንቺ
ዘንድ ደስ ሊለን የማይቻል በዚህ
ሥጋችንን ካላደከምነ በቀር ።

፲፯ ሰላም ለኪ ኦ ምድረ ገነት ዘኢይት
ፍ ፍ ከሀሊ ናንሶሱ ኀቤኪ ዘእንበለ
ዳእሙ እመ ኢከላእነ እገሪነ እም
አንሶስዎ ዘበከንቱ ።

፲፰ ወካዕበ ንበል ኦ ሱራፌ ዕቃቢሃ
ፍ ፍ ለገነት ዘበሰይፈ እሳት ኀድገነ ንባእ
ንርአያ ለማኅደረ ሕይወት ወአኮ
ዘንነብር ውስቴታ ።

፲፱ ኦ ሱራፌ ኀድገነ ንባእ ንርአያ
ለማኅደረ ሕይወት ወአኮ ዘንት
ኀባእ ህየ ።

፳ ኦ ሱራፌ ኀድገነ ንባእ ውስተ ገነት
ወናዜኑ አፈዋቲሃ ወይሠውጥ ውስተ
ልብነ መአዛ ዚአሃ ።

፳፩ ኦ ሱራፌ ኀድገነ ንባእ ውስተ
ዘቀዳሚ ርስተ አቡነ ከመ ንትፈ
ሣሕ በዕፀዊሃ ወአኮ ዘንቀጥፍ እም
ፍሬሃ በአእዳው ከመ ዘትካት ።

፳፪ ኦ ሱራፌ ኀድገነ ንባእ ንርአዮሙ
ለወኃይዝተ ብርሃነ ዘይሠቅይዋ
ለገነት ግዮን ኤፌሶን ጤግሮስ
ኤፍራጥስ ።

፳፫ ዖ ዘይወጽእ እምሥራቅ ወየሐውር
ለምዕራብ ከመ ይሥቅ በህየ ።

፳፬ ወዖ ዘይወጽእ እምዕራብ ወየሐውር
ለምሥራቅ ከመ ይሥቅ በህየ ።

፲፯ የገነት ምድር ሆይ ሰላም ላንቺ
ይሁን ባንቺ ዘንድ ልንመላለስ
የማይቻል እግሮቻችንን በከንቱ
ከማመላለስ ካልከለከልነ በቀር ።

፲፰ ዳግመኛም በእሳት ሰይፍ ገነትን
የምትጠብቅ ሱራፌ ሆይ የሕይወት
ማደርያን ገብተን እናያት ዘንድ
ተወን እንበል ። በውስጥዋም
የምንኖር አይደለም ።

፲፱ ሱራፌ ሆይ የሕይወት ማደሪያን
(ገነትን) ገብተን እናያት ዘንድ
ተወን ። በዚያ የምንሸሸግ
አይደለም ።

፳ ሱራፌ ሆይ ወደ ገነት ገብተን
ሽቱዋን እናሽት ዘንድ ተወን ።
መዓዛዋም በልቡናችን ይጨመር
ዘንድ ።

፳፩ ሱራፌ ሆይ ወደ ቀደመ አባታችን
ርስት እንገባ ዘንድ ተወን ። በዕን
ጨቶቿ ደስ ይለን ዘንድ እንደ
ቀድሞ ከፍሬዋ በእጃችን የምንቈ
ርጥ አይደለም ።

፳፪ ሱራፌ ሆይ ገነትን የሚያጠጣት
የብርሃንን ወንዞች ግዮንንና ኤፌሶ
ንን ጤግሮስንንና ኤፍራጥስን ገብ
ተን እናያቸው ዘንድ ተወን ።

፳፫ ከምሥራቅ ወጥቶ ወደ ምዕራብ
የሚሄድ አለ ከዚያ ያለውን ያጠጣ
ዘንድ ።

፳፬ ከምዕራብ ወጥቶ ወደ ምሥራቅ
የሚሄድ አለ በዚያ ያለውን ያጠጣ
ዘንድ ።

፻፳ ፡ ዘይነቅዕ እምደቡብ ወይሠወጥ ለሰሜን ከመ ይሥቅ በህየ ።

፻፳፩ ወሶ ዘይፈለፍል እምሰሜን ወይሠ ወጥ ለደቡብ ከመ ይሥቅ በህየ ። በከመ ተብህለ መንክር ተላህያ ለባሕር ወከማሁ መንክር ውእቱ ተላህዮ ለአፍላግ ዘእንበለ

፪ ፡ ፡ ፡

፲፭ ወእሉ እንዘ ከማነ ለባሲያነ ሥጋ
እሙንቱ ተመሰሉ ከመ መላእክት
በሕይወቶሙ አንጽሑ ነፍሶሙ
ወአፃዕደዉ አልባሲሆሙ ወኢያዕር
ኰሱ ምኵራበ ሥጋሆሙ ወተጽ
ሕፈ ስሞሙ ውስተ መጽሐፈ ሕይ
ወት በደመ በግዑ ።

፲፮ ወንሕነኒ እለ ተወለድነ በሥጋ
ከማሆሙ ብነ ፍቱ ልደታት አሐቲ
ጥምቀት ቅድስት እንተ ትሬስየነ
አምላለ ክርስቶስ ወፈጸሙ ሥጋሁ
ወደሙ ለክርስቶስ ዘይሠረ አበሳ
ወኃጢአተ ወፈጸሙ አንብዕ ዘበንስሐ

፲፯ ዘይወጽእ እምውስጥ በአምሳለ
ዮርዳኖስ ዘያቄርብ ንጹሐ በቅድመ
እግዚአብሔር ወኵሉነ እለ ንጹሐነ
ንሕጽብ ሥጋነ በማይ ንጹሕ ።

፲፰ ወንኑን አምሳለ መላእክት እለ
ይሴብሕዎ ለእግዚአብሔር በቃለ
ቅዳሴ በበዕበዮሙ ወበበማኅበሮሙ
በበሠራዊቶሙ ወበበሥርዓቶሙ
በበአስማቲሆሙ ወበበኑልቆሙ ቦ
ዘይኬልሉ ወቦ ዘየዕውዱ ቦ
ዘየዐጥኑ ወቦ ዘይዜምሩ ቦ ዘየአ
ኵቱ ወቦ ዘይሴብሑ ወቦ ዘይቄድሱ
እለ ፈቱ ከነፈሆሙ ከመዝ ይብሉ
ቅዱስ ቅዱስ ቅዱስ እግዚአብሔር
ፀባዖት ፍጹም ወንሕነኒ ንበል

፲፭ እሊህ እንደኛ ሥጋን የለበሱ ሲሆኑ
ባነዋወራቸው መላእክትን መሰሉ።
ሰውነታቸውን አነጹ ። ልብሳቸው
ንም ነጭ አደረጉ ። የሥጋቸውንም
አዳራሽነት እላሳደፉም ስማቸውም
በበጉ ደም በሕይወት መጽሐፍ
ውስጥ ተጻፈ ።

፲፮ እንደ እርሳቸው በሥጋ ተወልደን
እኛም ሦስት ልደቶች አሉን ።
እንዲቱ ክርስቶስን የምታስመስለን
ቅድስት ጥምቀት ናት ። አንዱም
በደልንና ኃጢአትን የሚያስተሠ
ርይ የክርስቶስ ሥጋውና ደሙ
ነው ። አንዱም ንጹሕ አድርጎ ወደ
እግዚአብሔር የሚያቀርብ ከሰው
ነት ውስጥ በዮርዳኖስ አምሳል
የሚወጣ በንስሓ ያለ ዕንባ ነው ።
እኛ ሁላችንም ንጹሓን የሆን
ሥጋችንን በንጹሕ ውኃ እንጠብ ።

፲፰ በምስጋና ቃል እግዚአብሔርን እንደ
ሚያመሰግኑት መላእክት እንሁን ።
በየማዕርጋቸውና በየማኅበራቸው
በየሠራዊታቸው በየሥርዓታቸው
በየስማቸው በየቍጥራቸውም ።
የሚጋርዱ አሉ። የሚከቡም አሉ ።
የሚያጥኑ አሉ። የሚዘምሩም አሉ።
በልብ የሚያመሰግኑ አሉ በቃል
የሚያመሰግኑ አሉ ። ከንፈሯቸው
ስድስት የሆኑት እንዲህ ይላሉ
ቅዱስ ቅዱስ ቅዱስ ፍጹም አሸናፊ
እግዚአብሔር ። እኛም ከነርሱ
ጋራ በአንድነት ቅዱስ ቅዱስ

ምስሌሆሙ ኀቡረ ቅዱስ ቅዱስ ቅዱስ እግዚአብሔር ምሉእ ሰማ ያተ ወምድረ ቅድሳተ ስብሐቲከ ።

፯፬ ይ· ዲ· አውሥኡ ።

ይ· ሕ· ቅዱስ ቅዱስ ቅዱስ እግዚ አብሔር ፀባዖት ፍጹም ምሉእ ሰማ ያተ ወምድረ ቅድሳተ ስብሐቲከ ።

፯፭ ይ· ካ· ንዑ ናዕብየ ንዑ ንወድሳ ንዑ ናክብሮ ።

፪ ፪ ንዑ ናብዕሎ ለበዚኦ በዓላት እንተ ይእቲ ሰንበት ክርስቲያን ቅድስት ወንበል ዛቲ ዕለት እንተ ገብረ እግዚአብሔር ንትፈሣሕ ወንትኃ ሠይ ባቲ ወንዘምር ምስለ አሳፍ ነቢይ እንዘ ንብል ተፈሥሑ በእግዚአብሔር ዘረድአነ ።

፯፮ አሜን ንትፈሣሕ በእግዚአብሔር ዘጸገወነ እምግብርናት ግዕዛነ ወእምጽልመት ብርሃነ ወየብሥ ለእምላኩ ያዕቆብ ።

፯፯ አሜን ንየብሥ ለአምላኩ ነቢያት ቅዱሳኑ ወእግዚእ ሐዋርያት ንጹሐኑ ንሥኡ መዝሙረ ወሀቡ ከበሮ

፯፰ አሜንኬ ንንሣእ ወንጌለ ዘቦ ውስቴቱ ትሕትና ወፍቅር ወንኅድግ አሪት እንተ ዳግም ሕግ ዘቦ ቅዱስ ፍጹም አሸናፊ እግዚአብሔር የጌትነትህ ምስጋና በሰማይና በምድር የመላ ነው እንበል ።

፯፱ ይ· ዲ· ተሰጥዎውን መልሱ ።

ይ· ሕ· ቅዱስ ቅዱስ ቅዱስ ፍጹም አሸናፊ እግዚአብሔር የጌትነትህ ምስጋና በሰማይና በምድር የመላ ነው ።

፯፲ ይ· ካ· የበዓላትን በዙር ኑ ከፍ ከፍ እናድርጋት ። ኑ እናመስግናት ። ኑ እናክብራት። ኑ በዓል እናድርጋት። ይህችውም ቅድስት ሰንበተ ክርስቲ ያን ናት። ይህች ቀን እግዚአብሔር ሥራ የሠራባት ናት እንበል ። በርስዋም ደስ ይበለን ኀሤትም እናድርግ እንደ ነቢዩ እንደ አሳፍም በረዳን በእግዚአብሔር ደስ ይበላችሁ እያልን እንዘምር ።

፯፲፩ ከመገዛት ነፃነትን ከጨለማም ብርሃንን በሰጠን በእግዚአብሔር በእውነት ደስ ይበለን ። ለያዕቆብም አምላክ እልል በሉ ።

፯፲፪ ለክቡራን ነቢያት አምላክ ለንጹሓን ሐዋርያትም ጌታ በእውነቱ እልል እንበል በገናን ያዙ ከበሮንም ስጡ።

፯፲፫ ወንጌልን በእውነት እንያዝ በውስጡ ትሕትናና ፍቅር ያለበትን ሁለተኛ ሕግ አሪትን ግን እንተው

ውስቴታ ፍትሐ ሞት ወቀትል ቤዛ
ነፍሰ ህየንተ ነፍሰ አማንኬ
መዝሙር ሐዋዝ ዘምስለ መሰንቆ
ትእዛዘ ወንጌልኬ ሠናይ ምስለ
ገቢሮቱ ።

፶፱ ፍ ፍ መሰንቆ ይእቲ ሃይማኖት
እንተ ለብስዋ ሰማዕት ንፍሑ ቀርነ
በዕለተ ሠርቅ ።

፷ አማን ንበል ሃሌ ሉያ በመዝሙረ
ዳዊት ነቢይ በእምርት ዕለት
በዓልነ አማን እምርት ይእቲ

፷፩ ፍ ፍ እንተ ባቲ አኀዘ እግዚአብሔር
ከመ ይግበር ግብሮ ።

፷፪ አ ዛቲ ዕለት ቀዳሚት ይእቲ
ወአኮ ደኃሪት ወደኃራዊት ይእቲ
እንተ ትሰፍን ለዓለም ።

፷፫ አ ዛቲ ዕለት ለአብርሃም ተከሥ
ተት ኪያሁ አመነየት ወአነበየት
ወሎቱ አስተፍሥሐት ።

፷፬ አ ዛቲ ዕለት ለሙሴ በደብረ ሲና
ተከሥተት ወእምኀበ እስራኤል
ተከብተት ።

፷፭ አ ዛቲ ዕለት ለነቢያት ተዐውቀት
ወእምኀበ ሕዝበ አይሁድ ተሠወ

፷ ረት በኀቤነሰ ፍጹመ አስተርአየት
ወከመ ፀሐይ አንበስበሰት ለለ
ሰሙኑ ትሰፍን ወለለ ሰሙኑ ትነ
ግሥ ወለለ ሰሙኑ ትትቀመር ።

በውስጡ ስለ ነፍስ የነፍስ ቤዛ
የሚሆን የሞት ፍርድ ያለበትን
በእውነት በገና ከመሰንቆ ጋራ
የተስማማ ነው የወንጌልም ትእዛዝ
ከመሥራቱ ጋራ ያማረ ነው ።

፶፱ መሰንቆ ሰማዕታት የለበስዋት
ሃይማኖት ናት ። በመባቻ ቀን
ነጋሪት ምቱ ።

፷ በነቢዩ በዳዊት መዝሙር በታወቀች
በበዓላችን ቀን በእውነት ሃሌ ሉያ
እንበል ። እግዚአብሔር ሥራውን
ይሠራ ዘንድ የጀመረባት በእውነት
የታወቀች ናት ።

፷፩ ወዮ ይህች ዕለት ቀዳሚት ናት
ደኃራዊት አይደለችም ለዘላለሙም
የምትገዛ ደኃራዊት ናት ።

፷፪ ወዮ ይህች ዕለት ለአብርሃም
ተገለጸች ። እርሱንም አስመኘች
ትንቢትም አናገረች እርሱንም ደስ
አሰኘች ።

፷፫ ወዮ ይህች ዕለት ለሙሴ በደብረ
ሲና ተገለጸች ከእስራኤል ግን
ተሠወረች ።

፷፬ ወዮ ይህች ዕለት ለነቢያት ታወ
ቀች ። ከአይሁድ ወገንም ተሠወ
ረች ። በኛ ዘንድ ግን ፈጽሞ ተገለ
ጸች እንደ ፀሐይም ተመላለሰች
በየሳምንቱ ትሠለጥናለች በየሳም
ንቱ ትነግሣለች በየሳምንቱ ትቈጠ
ራለች ።

፲ እ ዛቲ ዕለት ቅድስቲ ለአብ ቦር ክቡ ለወልድ ልዕልቲ ለመንፈስ ቅዱስ ንትፈሣሕ ባቲ ወንትኀሠይ ባቲ ቀድስዋ ላቲ ከመ ትትቀደሱ ባቲ ።

፲፩ ኦ ባዕዳን ዕለታት እንተ ባቲ ተአመርክን ለአዝማን ወለመዋዕል

፲፪ ፲ ነዓኬ ወድሳሃ ለበኵረ በዓላት እንተ ይእቲ ሰንበት ክርስቲያን ቅድስት።

፲፫ እ ዛቲ ዕለት እንተ ባቲ ብሊት ተፀርዐት ወሐዳስ ወንዕት እ ዛቲ ዕለት እንተ ባቲ ሙቁሕን ተፈትሑ ወአግብርት ግዕዙ ።

፲፬ እ ዛቲ ዕለት እንተ ባቲ ምዝቡር ተሐንፀ ወሰይጣን ተነጉለ ።

፲፭ ፲ ወካዕበ አመ ትሰፍን ዛቲ ዕለት ይከውን ሐዲስ ግብር ወሐዲስ ነገር አልቦ አሜሃ ብርሃነ ፀሐይ ወወርኃ

፲ ወከዋክብት ኢዋካ ወኢፀዳል ኢከረ ምት ወኢ ሐጋይ ።

፲፮ ወታስተናፍስ ምድር ፲ት ዕለታተ እንዘ አልቦ ዘይትሐወስ ውስቴታ ዘነፍስ ሕያው ወይትፌኖ ቃል ከመ ፋፃ ቀጢን ወበውእቱ ቃል ይትአ ተት ጽንዐ ሰማያት ወያንቀለቅል ግዘፈ ምድር ።

፲፯ ወዮ ይህች ዕለት አብ የቀደሳት ወልድ የባረካት መንፈስ ቅዱስ ከፍ ከፍ ያደረጋት ናት ። በርስዋ ደስ ይበለን ። በርስዋም ኀሤት እናድርግ ። ትከብሩባት ዘንድ አክብሩዋት ።

፲፰ ዘመን ወር ለመባል በርስዋ የታወቃችሁ ሌሎች ዕለታት ሆይ የበዓላትን በኵር ኑ አመስግኑዋት ። ይህችውም የከበረች ሰንበተ ክርስቲያን ናት ።

፲፱ ወዮ ይህች ዕለት ያረጀችዋ ያለፈችባት አዲሲቱ የጸናችባት ናት ። ወዮ ይህች ዕለት እስረኞች (ነፍሳት) የተፈቱባት ባሮች ነፃ የወጡባት ናት ።

፲፲ ወዮ ይህች ዕለት የፈረሰ የታነጸባት ሰይጣንም የጠፋባት ናት ።

፲፲ ዳግመኛም ይህች ዕለት በምትሠለጥንባት ጊዜ አዲስ ሥራ አዲስ ነገርም ይሆናል ። ያን ጊዜ የፀሓይና የጨረቃ የከዋክብትም ብርሃን ወይም ፀዳል ከረምት ወይም በጋ የለም ።

፲፳ በውስጥዋ በነፍስ ሕያው ሁኖ የሚንቀሳቀስ ፍጥረት ሳይኖርባት ምድር ሰባት ቀን ታርፋለች እንደ ረቂቅ ፋጨት ያለ ቃል ይላካል በዚያም ቃል የሰማያት ጽንዕ ይወገዳል የምድርም ግዘፍ ይነዋወጻል ።

፳፩ አሜሃ መቃብራት ይትከፈታ ሙታን እለ በልዩ ዘአምዓለም ይትነሥኡ ከመ ቅጽበተ ዓይን

፪ ፪ ወያዘፈ አብ ለወልዱ መንግሥት ወምኩናነ አሜሃ ያስተርኢ ኃይለ መብረቅ ሐዲስ ወቃለ ነጐድጓድ ግሩም እምቀዳሚ ዘኢሰምዕ ዕዝን ወኢርእየ ዐይን ።

፳፪ ወይቀውሙ ግሩማን መላ

፪ ፪ እክት እለ አክናፈ አሳት እለ አልቦሙ ስም ወኢይብልዎሙ እገሌ ወእገሌ ወእለ ነበሩ ቅድመ መንጦላ ዕቱ ለአብ መላእክተ ገጽ እሙንቱ ወዘእሉ ክንፍ ይትጓዳእ ምስለ ክንፍ ይደምፁ ወያንጐደጉዱ ወይመልኑ ሰይፎሙ ወያንበለብሉ ከመ ያርእዩ ፅንዖሙ ።

፳፫ አሜሃ ትትከፈት ባሕረ እሳት እስከ መዓምቅቲሃ ወግበ አስሕትያ ዘመ ትሕቴሃ ወፈለገ እሳት ይውጎዝ

፪ ፪ ከመ ይርአይ ኩሉ ዘጽኑሕ ሎቱ ።

፳፬ አሜሃ መጻሕፍት ይትከፈታ ወምግ ባራት ይሰሣሕ ወልሳን ያረምም ወአፍ ብቅዑ ይብህም ወይቀውም

፳፭ ያን ጊዜ መቃብራት ይከፈታሉ ዓለም ከተፈጠረ ጀምሮ የፈረሱ ሙታን ፈጥነው እንደ ዓይን ቅጽበት ይነሣሉ ። አብ መንግሥቱ ንና ፍርዱን ለልጁ ይሰጣል ያን ጊዜ አዲስ የመብረቅ ኃይል ይታ ያል ። ግሩም የሚሆን የነጐድጓ ድም ቃል ይሰማል ። ከመጀመሪያ (ከጥንት) ጀምሮ ጆሮ ያልሰማው ዓይንም ያላየው ።

፳፮ የእሳት ክንፎች ያሏቸው ግሩማን መላእክት በፊቱ ይቆማሉ ስም የሌ ላቸው እገሌና እገሌ የማይሏቸው በአብ መጋረጃ ፊት የሚኖሩ ባለሟ ሎች መላእክት ናቸው ። የሊህም ክንፍ ከክንፍ ጋራ ይሳበቃል ይሰማሉ ያንጐደጉዳሉ ሰይፋቸው ንም ይመዛሉ የጽናታቸውንም ኃይል ያሳዩ ዘንድ ይበራሉ ።

፳፯ ያን ጊዜ የእሳት ባሕር እስከ መሠረቷ ትገለጣለች ። በበታቿ ያለ የውርጭ ጐድጓድም የእሳት ወን ዝም ይፈስሳል ። ሁሉ ተጠብቆለት ያለውን ያይ ዘንድ ።

፳፰ ያን ጊዜ መጻሕፍት ይገለጣሉ ሥራም ይገለጣል አንደበትም ዝም ይላል የተከፈተ አፍም ድዳ ይሆ

ኵሉ ፍጥረት በፍርሃት ወበረዓድ ወበዐቢይ ጸጥ ወኢተአክል ኵሉ ፍ ምድር ዘእንበለ መጠነ ምክያደ እግር ወይጸዐቅ ኵሉ ከመ ጽፍቀተ ሮማን ።

ፍ፲ አልቦ አሜሃ ጸሊም ወቀይሕ ሐዲር ወነዋኅ አላ አሐዱ አካል ወአሐዱ ገብር ።

ፍ፲፩ አልቦ አሜሃ ቤዛ ነፍስ ህየንተ ፍ ነፍስ ወኢተውላጠ ብእሲ በብእሲቱ አብ በወልዱ ወእም በወለታ ፍ አላ አሐዱ አሐዱ ይነሥእ ፍዳ ምግባሩ ።

ፍ፲፪ ኢያንፍሮ ለባዕል እንበይነ ብዕሉ አላ በከመ ተሐሰበ ሎቱ ኢይም ሕሮ ለነዳይ እንበይነ ንዴቱ ለእመ ኢኮነ መሥመሬ ሎቱ ።

ፍ፲፫ አሜሃ ጻድቃን ይትፈሥሑ እስመ ለዐዉ በሕይወቶሙ ወንጥእን ይበክዩ እስመ አፍቀሩ ሰሐቀ ወሥላቀ እስመ በጽሕቶሙ ዕለተ ፍዳ ወደይን ።

ፍ፲፬ አሜሃ ብዑላን ይነድዩ እስመ ሠለጡ ትፍግዕቶሙ በዐመፃ ወነ ዳያን ይብዕሉ እስመ ተወክፉ ንዴቶሙ በአኰቴት ።

ናል ። ፍጥረቱም ሁሉ በመፍራት በመንቀጥቀጥ በታላቅ ጸጥታም ይቆማሉ ። ምድር ሁላ ከእግር መሄጃ ልክ በቀር አትበቃም ሁሉም እንደ ጽፍቀተ ሮማን ይጨናነቃል ።

ፍ፲፭ ያን ጊዜ ጥቁርና ቀይ አጭርና ረጅም የለም አንድ አካል አንድ መልክ ነው እንጂ ።

ፍ፲፮ ያን ጊዜ የነፍስ ቤዛ የለም ወንድ በሚስቱ መለወጥም ቢሆን አባት በልጁ እናትም በልጅዋ አንዱም አንዱ የሥራውን ፍዳ ይቀበላል እንጂ ።

ፍ፲፯ ባለጸጋውን ስለባለጸግነቱ አያፍረ ውም ። እንደ ተገመገመለት ነው እንጂ ለድኃውም ስለድኅነቱ አይራ ራለትም እርሱን ደስ ካላሰኘው ።

ፍ፲፰ ያን ጊዜ ጻድቃን ደስ ይላቸዋል በሕይወታቸው አልቅሰዋልና ። ኃጥኣንም ያለቅሳሉ ሣቅንና ሥላቅን ስለ ወደዱ የፍርድና የፍዳ ቀን ደርሳባቸዋለችና ።

ፍ፲፱ ያን ጊዜ ባለጸጎች ይደኸያሉ ተድላ ደስታቸውን በዐመፅ ጨርሰዋልና ነዳያም ባለጸጎች ይሆናሉ ንዴታቸ ውን በምስጋና ተቀብለዋልና ።

፲ አሜሃ ርኑቓን ይጸግቡ እስመ ተጸነሱ በሕይወቶሙ አሜሃ ብዑ ላን ይነድዩ እስመ ሠለጡ ትፍግዕ ቶሙ በአመሃ ወነዳያን ይብዕሉ እስመ ተወከፉ ንዴቶሙ በአኰቴት ።

፲፩ አሜሃ ነባብያን ያረምሙ እስመ ተናገሩ ከንቶ ወበከ ወዕጉሣን ይነብቡ እስመ ኢ ኀደግዎ ለል ሳኖሙ ያሉጽ ውስተ ሐሜት ወኢ ያኀዘኑ ቢጸሙ ፍጹመ ።

፲፪ አሜሃ ዕጉዓን ይደክሙ እስመ እኀለቁ ሥጋሆሙ በዝሙት ወድ ኩማን ይፀንዑ እስመ አድከሙ ኃይሎሙ በሰጊድ ወበትጋህ መዓ ልት ወሌሊት ።

፲፫ አሜሃ ኃያላን ይጸብሉ እስመ ሰፍሑ እደዊሆሙ ውስተ ትዕግልት ወአብከዩ ዕቤረ ወእኃለ ማውታ ።

፲፬ አሜሃ ምኑናን ይሠርሩ ከመ አንስ ርት ይሠርዕ ክነፊሆሙ ወይትሔ ደስ ውርዙቶሙ ።

፲፭ አሜሃ ዕቡያን ወዝኑራን ይትቀ ፈጹ ወይትከሠት ኀፍረቶሙ ።

፲፮ አሜሃ ወዕሩቃን ይለብሱ እስመ አርሐሶሙ ኀፍኒፈ ዝናም ወጠል ወአመንደቡሙ ቍር ወአስሐትያ ወአውዐዮሙ ሐሩረ ፀሐይ ።

፲፯ አልቦ አሜሃ ኩናት ወወልታ ቅስት ወሐፀ እስመ ተሠዕረ ኵሉ ዘበምድር ተጸርዐ ።

፲ ያን ጊዜ ተርበው የነበሩ ይጸግባሉ በሕይወታቸው ተቸግረው ነበሩና ያን ጊዜ ባለጸጎች ይደኸያሉ ተድላ ደስታቸውን በዐመፅ ጨርሰዋልና ነዳያንም ባለጸጎች ይሆናሉ ንዴታ ቸውን በምስጋና ተቀብለዋልና ።

፲፩ ያን ጊዜ ተናጋሪዎች የነበሩ ዝም ይላሉ ከንቱንና ብላሽን ነገር ተናግ ረዋልና ። ትዕግሥተኞች የነበሩ ይናገራሉ ። እንደበታቸውን ወደ ሐሜት ይሮጥ ዘንድ አልተውት ምና ባልንጀራቸውንም ፈጽሞ አላ ሳዘኑምና ።

፲፪ ያን ጊዜ ጸኑዓን የነበሩ ይደክማሉ ሥጋቸውን በዝሙት አድክመዋ ልና ። ደክመው የነበሩት ይጸናሉ ኃይላቸውን በስጊድ በመዓልትና በሌሊትም በመትጋት አድክመዋ ልና ።

፲፫ ያን ጊዜ ኃያላን ልምሾ ይሆናሉ እጃቸውን ለመቀማት ዘርግተዋ ልና ። ባልቴትንና አባት እናት የሞቱበትን አስለቅሰዋልና ።

፲፬ ያን ጊዜ የተናቁት እንደ አንስርት ይበራሉ ክንፎቻቸውም ይወጣሉ ጉልማስነታቸውም ይታደሳል ።

፲፭ ያን ጊዜ ትዕቢተኞችና ነሮች ይገለጻሉ ኀፍረታቸውም ይገለጻል ።

፲፮ ያን ጊዜ የታረዙት ይለብሳሉ የዝናምና የጠል ካፊያ አርሷቸዋ ልና ብርድና ውርጭ አስቸግሯቸዋ ልና የፀሓይ ሐሩርም አቃጥሏቸው ነበርና ።

፲፯ ያን ጊዜ ጦርና ጋሻ ቀስትና ፍላፃ የለም በምድር የነበረ ሁሉ ተሸሯልና ።

፲፰ አሜሃ ይፈትሕ ንጉሥ በዝኑኔ ርትዕ ዘአልቦ አድልዎ ።

፲፱ አሜሃ ኃጥአን ይትፈለጡ እማእከለ ጻድቃን ወይትሌለዩ ርኩሳን እማእከለ ንጹሐን ።

፲ ምንትኬ ዘአሜሃ አውያት ወዘአሜሃ ክላሕ ወዘአሜሃ አንብዕ እስከ ለሊሁ ፈጣሪ ያንብዕ በእንተ ፍጥረቱ እንተ ለሐኰት እጐሁ ሶበ ይሬእዮሙ እንዘ የሐውሩ ውስተ ፍኖተ ኀጥል ።

፲፩ አሜሃ ይበክዩ ኃጥአን በእንተ ርእሶሙ ወጻድቃን ይበክዩ በእንተ ዘመዶሙ ወመላእክተ ሰማይ የኀዝኑ በእንተ ፍጥረተ ሰብእ ።

፲፪ በዝየ ይዑድ ንፍቅ ቀሲስ ።

፲፫ ይ. ካ. ወሶበ ተፈጸመ ዅሉ አሜሃ ለእሊአሁ ለኀሩያኒሁ ወለጻድቃኒሁ ደብተራ ብርሃን ይተከል ወመንጦ ላዕተ እሳት ይሰፍሕ ዘቦቱ ሰብዓቱ ምሥዋር ።

፲፬ ፪ ፲ ህየ ይሰውእ ሊቀ ካህናት ኢየሱስ ክርስቶስ ውስተ ዝንቱ ምሥጢር ለሥርዓተ ግብር ወያቀ ውሞሙ ለካህናት በየማኑ ወለዲያ ቆናት በጸጋሙ ክመ ያርእዮሙ ሥርዓተ ምሥጢር ።

፲፭ ያን ጊዜ ንጉሥ አድልዎ በሌለበት በቅን ፍርድ ይፈርዳል ።

፲፮ ያን ጊዜ ኃጥአን ከጻድቃን መካከል ይለያሉ ርኩሳንም ከንጹሐን መካከል ይለያሉ ።

፲ የዚያን ጊዜ አውያት የዚያን ጊዜ ጭኸት የዚያን ጊዜም ልቅሶ ምን ያህላል እርሱ ቅሉ ፈጣሪ ወደ ጥፋት መንገድ ሲሄዱ ባያቸው ጊዜ እጁ ስለ ፈጠራቸው ፍጥረቶቹ እስኪያለቅስ ድረስ ።

፲፩ ያን ጊዜ ኃጥአን ስለ ራሳቸው ያለቅሳሉ ጻድቃንም ስለ ዘመዶቻቸው ያለቅሳሉ የሰማይ መላእክትም ስለ ሰው ፍጥረት ያዝናሉ ።

፲፪ በዚህ ጊዜ ንፍቅ ቄስ ማዕጠንቱን ይዞ ይዙር ።

፲፫ ይ. ካ. ሁሉ ከተፈጸመ በኋላ ያን ጊዜ ለመረጣቸው ለወዳጆቹ ለጻድቃኖቹ የብርሃን ድንኳን ይተከላል ሰባት መሠወሪያ ያለው የእሳት መጋረጃ ይዘረጋል ።

፲፬ የካህናት አለቃ ኢየሱስ ክርስቶስም ከዚያ ወደ ዚህ ምሥጢር ይገባል ። ለግብር ሥራት ቀሳውስትን በቀኙ ዲያቆናትንም በግራው ያቆማቸዋል የምሥጢርን ሥራት ያሳያቸው ዘንድ ።

፲፭ ምንተ ይመስል ወምንተ ስመ ወምንተ ይትበሀል ዘአሜሃ ምሥጢር ወኢይትከሃል ይእዜ ይንግርዎ ወኢዘሀሎ ውስተ ልበ እጓለ እመሕያው ።

፲፮ ኦ ካህናት ሥዩማን ክብር ለክሙ ሶበ ትትከሀኑ ምስለ እግዚእ ሰማያት ወምድር ።

፲፯ ኦ ዲያቆናት ጎኑያን እለ ትመስሉ አስራበ ወርቅ ንጹሕ ፍሥሓ ለክሙ ሶበ ትሬእዩ ምሥጢረ ዕፀበ

፲፰ ኦ ቅዱሳን አበው እለ ትመስሉ አዕማደ ወርቅ ንጹሕ ዘቅውም ዲበ እብነ ሰንፔር ብዕዓን ለክሙ ።

፲፱ ኦ ሠዓልክሙ መሃይምናን እለ ትመስሉ ከዋክብተ ብሩሃን ዕበይ ለክሙ ሶበ ትበውኡ ኀበ ይእቲ ከብካበ መርዓዊ ለክርስቶስ ዕበይ ለክሙ ሶበ ትሬእይዎ ለእግዚእ ክሙ ይቅንት ወያንሶሱ ምስሌ ክሙ ወይሜጥወክሙ ዘዘዚአሁ ሀብታቲ ።

፲ አሜሃ ሰአሉ ለነ አስተምሕሩ ለነ ከመ ይምሐረነ ወይሣሃለነ አኮ በስንኑ አላ በስንክሙ አኮ በከመ ምግባሪነ ርኵስት አላ በከመ ምሕረቱ ለአምላክነ ።

፲፩ ይ· ሕ· በከመ ምሕረትከ አምላክነ ወአኮ በከመ አበሳነ ፲ ጊዜ ።

፲፭ ምን ይመስላል ስሙስ ምንድር ነው የዚያን ጊዜውስ ምሥጢር ምን ይባላል ። ዛሬ ሊናገሩት አይቻልም በሰው ልቡናም የለም ።

፲፮ የተሾማችሁ ካህናት ሆይ ከሰማይና ከምድር ጌታ ጋራ ካገለገላችሁ ለናንት ክብር ይገባችኋል ።

፲፯ የንጹሕ ወርቅ ሻሻቴ የምትመስሉ የተመረጣችሁ ዲያቆናት ሆይ ለናንተ ደስታ ይገባል ድንቅ ምሥጢርን ባያችሁ ጊዜ ።

፲፰ ሰንፔር በሚባል ዕንቁ ላይ የቆመ የንጹሕ ወርቅ አዕማድን የምትመስሉ ክቡራን አበው ሆይ መመስገን ይገባችኋል ።

፲፱ ብሩሃን ከዋክብትን የምትመስሉ ሁላችሁ ምእመናን ሆይ ለናንተ ክብር ይገባል ። ክርስቶስ አንድ ነትን ወደሚያደርግባት ወደዚያች ሰርግ በምትገቡበት ጊዜ ። ጌታችሁን ታጥቆ ከናንተ ጋራ እየተመላለሰ የርሱን ሀብት ሲሰጣችሁ ባያችሁት ጊዜ ለናንተ ክብር ይገባል ።

፲ ያን ጊዜ ለኛ ለምኑልን ። ለኛ አማልዱ ይምረን ይቅርም ይለን ዘንድ ። በሥራችን አይደለም በሥራችሁ ነው እንጂ ። በረከሰች ሥራችን አይደለም እንደ አምላካችን ምሕረት ነው እንጂ ።

፲፩ ይ· ሕ· ሦስት ጊዜ አምላካችን ሆይ እንደ ቸርነትህ ነው እንጂ እንደ በደላችን አይደለም ።

፲፪ ይ. ካ. ንስእለከ እግዚኦ ወናስ ተበቀዖከ በእንተ እለ ኖሙ አበዊነ ወአኀዊነ እለ ፈለሱ እምዝንቱ ዓለም ኀላፊ ከመ ታዕርፎሙ ሠናየ እስመ አልቦ ንጹሕ እምርስሐት በቅድሜከ ሰብእሰ ዕቡረ ኃጢአት ውእቱ ።

፲፫ ፲ እመሰ ኃጢአተኑ ትትዐቀብ ፲ እግዚኦ እግዚኦ ሞኑ ይቀውም ቅድሜከ ።

፲፬ ፲ ፲ ዮም በዛቲ ዕለት ሰንበተ ብርሃን በኀበ ተሠርዐ ዝ ሥጋከ ወደምከ እለ ነአምር አስማቲሆሙ ወንዜከር ቃለ ዝንቱ ላእክ ወእለሂ ኢነአምር አስማቲሆሙ አንተ ዝክሮሙ በምሕረትከ ወጸሐፍ ስሞሙ ውስተ መጽሐፈ ሕይወት በኢየሩሳሌም አግዓዚት ።

፲፭ ይ. ዲ. በእንተ ብዑዕ ።

፲፮ ይ. ካ. ንፍቅ ጸሎተ ቡራኬ ።

፲፯ ይ. ዲ. ንፍቅ መሐሮሙ እግዚኦ ወተሣሃሎሙ ለሊቃነ ጳጳሳት ጳጳሳት ኤጲስ ቆጳሳት ቀሳውስት ወዲያቆ ናት ወኵሎሙ ሕዝበ ክርስቲያን ።

፲፪ ይ. ካ. አቤቱ ኀላፊ ከሚሆን ከዚህ ዓለም ስለ ሄዱ (ስለ ሞቱ) አባቶቻችንና ስለ ወንድሞቻችን እንለምንሃለን እንማልድሃለንም ። በበጎ ታሳርፋቸው ዘንድ በፊትህ ከኃጢአት ንጹሕ የለምና ሰውስ በኃጢአት ጭቃ የሆነ ነው ።

፲፫ ኃጢአትን ብትጠባበቅ ግን አቤቱ አቤቱ ባንተ ፊት ማን ይቆማል ።

፲፬ የብርሃን ሰንበት በሆነች ይህ ሥጋህና ደምህ በተሠራባት በዚህች ቀን ዛሬ ስማቸውን የምናውቃቸውን በዚህ ባገልጋዩ ቃል እንጠራለን ። ስማቸውንም የማናውቃቸውን አንተ በምሕረትህ አስባቸው። ስማቸውንም ነጻ በምታደርግ በኢየሩሳሌም በሕይወት መጽሐፍ ጻፍ ።

፲፭ ይ.ዲ. በእንተ ብዑዕ (ቅዳ. ሐዋ. ቁ. ፤-፱ እይ ።)

፲፮ ይ. ካ. ንፍቅ ጸሎተ ቡራኬ (ቅዳ. ሐዋ. ቁ. ፲-፳፩)

፲፯ ይ. ዲ. ንፍቅ አቤቱ የጳጳሳቱን አለቆች ጳጳሳቱንና ኤጲስቆጳሳቱን ቀሳውስቱንና ዲያቆናቱን የክርስቲያንንም ወገኖች ሁሉ ማራቸው ይቅርም በላቸው ።

፲፯ ይ፡ ካ፡ ቅድመ ዝንቱ ቅዳሴከ ስብሐት ወአኰቴት ዕበይ ወልዕልና ኢየሱስ ክርስቶስ ወልደ እግዚአብሔር ሕያው አልቦ መጠን ለዕበይከ ወአልቦ ማኅለቅት ለመንግሥትከ አልቦ ወሰን ለግዝአትከ ወአልቦ ጽንፍ ለምልክናከ ።

፲፱ ኢይትአመር እምኀበ ይፀውጽአ መለኮትከ ወኀበ ይትኤለድ ህላዌከ ኢይጼየቅ እምኀበ ይውኀዝ መለኮትከ ወኀበ ይደነግፅ ህላዌከ ።

፲፩ ኢይበጽሖ ሕሊና ሰብእ ለቅድምናከ ወኢይረክቦ ሥረተ መላእክት ለደኃሪትከ ሥዉር አንተ እምዓይነ ኵሉ ወስሙዕ አንተ ውስተ ዕዝነ ኵሉ ።

፲፪ ርኁቅ አንተ ወምጡቅ እምነ ኵሉ ወቅሩብ አንተ እምኔሆሙ እለ ይፈርሁከ ኵሉ ወምስለሆሙ ተዐርፍ ወትገብር ሎሙ ፈቃዶሙ ።

፲፫ አ ዘኢትፈቅድ ለኃጥእ ሞተ እላ ግብአተ ።

፲፬ አ ዘታወፅአ ለሕፃን እምሐቁ ብእሲ ወትፈንዎ ውስተ ከርሠ ብእሲት ወትጠበልሎ በሰፋድል ረቂቅ ወእንዘ ማይ ውእቱ ታረግአ በጥበብከ ወትነፍሕ ላዕሌሁ መንፈሰ ሕይወት ወበፃ ዕለት ትሠይም ዲቤሁ በዘኮነ ከዊኖ እመሂ ለብዒል ወለነድይ እመሂ ለጸዲቅ ወለተኃጉሎ ።

፲፭ ይ፡ ካ፡ በዚህ ቅዳሴህ ፈት ስብሐት አኰቴት ልዕልናም አሉ ። የሕያው እግዚአብሔር ልጅ ኢየሱስ ክርስቶስ ለጌትነትህ መጠን የለውም ለመንግሥትህም ፍጻሜ የለውም ላገዛዝህም ወሰን የለውም ለግዛትህም ዳርቻ የለውም ።

፲፮ መለኮትህ የሚገኝበት አናኒርህም የሚወሰንበት አይታወቅም ለመኮትህ የሚገኝበት አይመረመርም ባሕርይህም የሚደነግፅበት ።

፲፯ ቅድምናህን የሰው አሳብ አይደርስበትም ደኃራዊትነትህንም የመላእክት ፍጥነት አያገኘውም አንተ ከሁሉ ዓይን የተሠወርህ ነህ ።

፲፰ አንተ ከሁሉ ርሑቅ ምጡቅም ነህ እንተን በሚፈሩ ሁሉ ዘንድ አንተ የቀረብህ ነህ ከርሳቸውም ጋራ ትኖራለህ ፈቃዳቸውንም ታደርግላቸዋለህ ።

፲፱ ኃጥእን መመለሱን እንጂ ሞቱን የማትወድ ሆይ ።

፲፰ ሕፃንን ካባቱ ወገብ አውጥተህ ወደ ሴት ማኅፀን የምትልከው ሆይ በረቂቅ ሰፋድልም የምትጠቀልለው ውኃም ሲሆን በጥበብህ የምታረጋው ። የሕይወት መንፈስንም እፍ ትልበታለህ ። በሆነ ሁኖ በአርባ ቀን ትሾመዋለህ (ታድለዋለህ ።) ባለጸጋ ለመሆን ለመደህየትም ቢሆን ለመጽደቅም ለመኰነንም ቢሆን ።

፲፻፴ ወካዕበ ታወፅእ እምህየ ወትከሥት
አዕይንቲሁ ከመ ይርአይ ምድረ
ዘህየ ምግባኢሁ ወትከሥት አብቋ
ፀ ፀ ዊሁ ወታኬልሐ ወታንሰሐስሐ
እደዊሁ ወእገሪሁ ከመ ያእምር
ጥበእሙ ።
፲፻፴፩ አ ዘታልጎቆ ወታወረገዎ ወታበ
ጽሕ እስከ ርስዓን ።
፲፻፴፪ አ ዘታሥተናሥአ ለነፋስ ዘእንበለ
ርእይ ወታሐውሮ ለጊሜ ዘእንበለ
ድምፅ ።
፲፻፴፫ አ ዘበቱ መዝገበ ስብሐት ዘአይ
መልእ ዛሊ ስብሐት ።
፲፻፴፬ መኑ ከማከ ዘከለለ መንበሮ በእ
ሳት ወወስተ ልብሱ ዘገብረ ሥዕለ
ማያት መኑ ከማከ ዘደለዎሙ ለአ
ድባር በመዳልዉ ወለማየ ባሕርኒ
ዘይሰፍሮ በሕፍኑ ።
፲፻፴፭ መኑ ከማከ ዘይጠፍር በማይ ጽርሐ
ወአዕዋዲሁ በእሳት ዘተኬነወ
ኢጠፈረ ማይ ዘላዕሉ ኢይወርድ
ኀበ አዕዋደ እሳት በጥበብከ ኢ
አዕዋደ እሳት ዘታሕቱ ኢየዕርግ
ኀበ ጠፈረ ማይ ዘህላዌከ ።
፲፻፴፮ መንክርኬ ወመድምም ወዕፁብ
ዝንቱ ነገር ምንተኑ እሔሊ
ወአነክር ሀልዎተከኑ ምስለ አቡከ
በአርምሞ ወበቅድስና ወሚመ
ከመ ሕፃን ውስተ ኀፅነ እምከ ።

፲፻፴፯ ዳግመኛም ከዚያ ታወጣዋለህ
ዓይኑንም ትገልጣለህ ከዚያ የሚገ
ባበትን ምድር ያይ ዘንድ ጕሮሮ
ውን ከፍተህ ታስጮኸዋለህ ።
እጁንና እግሩን ታንቀሳቅሰዋለህ
የእናቱን ጡት ያውቅ ዘንድ ።
፲፻፴፰ የምታሳድገውና የምታጐለምሰው
እስከ አርጅናም የምታደርሰው
ሆይ ።
፲፻፴፱ ነፋስን የምታነሣሣው ሳይታይ
ጉምንም ያለ ድምፅ የምታስሄደው
ሆይ ።
፲፻፴፪ ምስጋና ሁሉ የማይመላው
የምስጋና መዝገብ ያለህ አቤቱ ።
፲፻፴፫ እንዳንተ ዙፋኑን በእሳት የጋረደ
ማነው በልብሱስ የውኃ ሥዕል ያደ
ረገ ማነው። ተራራዎችንስ እንዳንተ
በሚዛን የመዘናቸው የባሕርንስ
ውሃ በእፍኙ የሚሰፍረው ማነው ።
፲፻፴፬ እንዳንተ አዳራሹን በውኃ የሚ
ታታ ዙሪያውንስ በእሳት የሠራ
ማነው ። በላይ ያለው የውኃው
ጠፈር በጥበብህ ወደ እሳት ግርግዳ
አይወርድም ። በታች ያለው
የውኃው ግርግዳም በአናንዋርህ
በላይ ወዳለው ወደ ውኃው ጠፈር
አይወጣም ።
፲፻፴፭ ይህ ነገር የሚያስደንቅ ዕፁብ ነው
ድንቅ ነው ማናቸውን አስቤ አደን
ቃለሁ ? በአርምሞና በቅድስና ካባ
ትህ ጋራ መኖርህን ነውን ? ወይስ
እንደ ሕፃን በናትህ ክንድ መያ
ዝህን ?

፲፯፩ ፪ ፪ አየኑ እሔሊ ወአነ ክር ሰብሐ-ተከኑ ዘይትፈኖ ወትረ ከመ መቍግደ ባሕር እምኀበ ሱራፌል ወሚመ በውስተ ዮርዳኖስ እንዘ ትቀውም በትሕትና ።

፲፯፪ አ እግዚአ እንዘ ሀሎከ በላዕሉ ትትበሐት በታሕቱ ወእንዘ ሀሎከ በታሕቱ ትሜሊስ በላዕሉ ።

፲፯፫ ንሕነሰ በአምጣነ ንክል ተናገርነ ወአብጻሕነ እስከ ሰማይ ወእምሀ የሰ ኢንክል ኃሊፈ እስመ ፀ ሀየ ባሕረ እሳት ዘኢያበውሕ ለሕሊናነ ይዕዱ አንተ ለሊከ ተአምር ሀላ ዊከ ወአንተ ለሊከ ትጤይቅ መለ ኮተከ ።

በዝየ ዕርገተ ዕጣን ።

፲፯፬ ይ· ሕ· ተዘከረነ እግዚአ በውስተ መንግሥትከ ።

፲፯፭ ይ· ካ· ዘንተ "እማሬ" ኀብስተ ዘዚአከ ሥጋ ናቅርብ ለከ ወዘንተ "እማሬ" ጽዋዕ ዘዚአከ ደመ ናዕርግ ለከ በእንተ ኃጢአትነ ወአበሳነ ወዕበደ ለሕዝብከ አል ቦ ዘኀባእከ እም አርዳኢከ ምሥጢረ ዕቡያቲሁ ለመለኮትከ ።

፲፯፮ ይ· ዲ· አንሥኡ እደዊከሙ ቀሳውስት ።

፲፯፯ ይ· ካ· ነሣእከ ኀብስተ በቅድሜ ሆሙ በዝየ ያንሥእ ኀብስተ ።

፲፯፰ ማናቸውን እስቤ አደንቃለሁ ? ከሱራፌል ዘንድ እንደ ባሕር ማዕበል የሚቀርብልህን (የሚመ ጣልህን) ምስጋና ነውን ? ውይስ በዮርዳኖስ በትሕትና መቆምህን ?

፲፯፱ እቤቱ በላይ ሳለህ በታች ብቸኛ ትሆናለህ ። በታች ሳለህም በላይ ሦስት ትሆናለህ ።

፲፯፲ እኛስ የተቻለንን ያህል ተናገርን ። እስከ ሰማይም አደረስን ። ከዚያ ማለፍ ግን አይቻለንም ። ይሻገር ዘንድ ሕሊናችንን የማያሰናብተው የእሳት ባሕር ከዚያ አለና። አናንዋ ርህን አንተ ራስህ ታውቃለህ መለ ኮትህንም አንተ ራስህ ትረዳለህ ።

በዚህ ጊዜ ዕጣን ያሳርግ (ቅዳ· ሐዋ· ቁ ፴፭)

፲፯፲፩ ይ· ሕ· አቤቱ በመንግሥትህ አስበን (ቅዳ· ሐዋ· ቁ· ፴፩ ።)

፲፯፲፪ ይ· ካ· ያንተ ሥጋ የሚሆን ይህን ኀብስት "እማሬ" እናቀርብልሃለን ። ያንተ የሚሆን ይህንም ጽዋ "እማሬ" እናሳርግልሃለን ። ስለ ኃጢአታችንና ስለ በደላችን ስለ ሕዝብህም ስንፍና ። ከደቀ መዛሙርትህ የሠወርከው የጌትነ ትህ ገናንነት ምሥጢር የለም ።

፲፯፲፫ ይ· ዲ· ቀሳውስት እጆቻችሁን አንሡ ።

፲፯፲፬ ይ· ካ· በፊታቸው ኀብስቱን አንሥተህ ያዝህ ። በዚህ ጊዜ ኀብስቱን ያንሣ ።

፲ ፳ ፰ ይ· ሕ· ነአምን ከመ ዝንቱ ውእቱ በአማን ነአምን ።

፲ ፳ ፱ ይ· ካ· እእኰትከ ባረከ ቡራኬ ፫ተ ጊዜ ወፈተትከ ።

፲ ፴ ወእምዝ ያንቅዖ ለኅብስት ኅበ ፮ቱ ገጽ ። ወወሀብኮሙ እንዘ ትብል ንሥኡ ብልዑ ዝ "እማሬ" ኅብስት ሥጋየ ውእቱ ዘአልቦ ተሌልዮ እምኔሁ ።

፲ ፴ ፩ ይ· ሕ· አሜን አሜን አሜን ነአምን ወንትአመን ንሴብሐከ ኦ እግዚእነ ወአምላክነ ከመ ዝንቱ ውእቱ በአማን ነአምን ።

፲ ፴ ፪ ይ· ካ· ወከማሁ ጽዋዐኒ ቆሲሐከ ማየ ወወይነ እእኰትከ ባረከ ወቀደስከ ቡራኬ ፫ተ ጊዜ ። ወወሀብኮሙ እንዘ ትብል ንሥኡ ስትዩ ዝ "እማሬ" ጽዋዕ ደምየ ውእቱ ዘአልቦ ተፈልጦ እምኔሁ ። በዝየ ይነክንኮ ለጽዋዕ በትእምርተ መስቀል ።

ይ· ሕ· አሜን አሜን አሜን ።

፲ ፴ ፫ ይ· ካ· አምጣኑ ትብልዕዎ ለዝንቱ ኅብስት ወትሰትይዎ ለዝንቱ ጽዋዕ ዜንዉ ሞትየ ወትንሣኤየ ወእመኑ በዕርገትየ ውስተ ሰማያት ወዳግመ ምጽአትየ በስብሐት እንዘ ትሴ ፈዉ ይ· ሕ· ንዜኑ ሞተከ ።

፲ ፴ ፰ ይ· ሕ· እናምናለን ይህ እርሱ እንደ ሆነ በእውነት እናምናለን ።

፲ ፴ ፱ ይ· ካ· አመሰገንህ ባረክህ ሦስት ጊዜ ይባርክ ። ቈረስህ ።

፲ ፵ ከዚህ በኋላ ኅብስቱን ሳይለየው ከአምስት ላይ ጥቂት ያንቃው ። ይህ ኅብስት "እማሬ" ከርሱ መለየት የሌለበት ሥጋዬ ነው ንሡ ብሉ ብለህ ሰጠሃቸው ።

፲ ፵ ፩ ይ· ሕ· አሜን አሜን አሜን እናምናለን እንታመናለን ጌታችንና አምላካችን ሆይ እናመሰግንሃለን ። ይህ እርሱ እንደሆነ በእውነት እናምናለን ።

፲ ፵ ፪ ይ· ካ· እንዲሁም ጽዋውን ውኃውንና ወይንን ቀላቅለህ አመሰገንህ ባረክህ አከበርህም ። ሦስት ጊዜ ይባርክ ። ይህ ጽዋ "እማሬ" ከርሱ መለየት የሌለበት ደሜ ነው ንሡ ጠጡ ብለህ ሰጠሃቸው ። በዚህ ጽዋውን በቀኝ እጁ በአራቱ ማዕዘን ይወዝውዘው ።

ይ· ሕ· አሜን አሜን አሜን ።

፲ ፵ ፫ ይ· ካ· ይህን ኅብስት በምትበሉት ይህንም ጽዋ በምትጠጡት መጠን መሞቴንና መነሣቴን ንገሩ ወደ ሰማይ ማረጌንም እመኑ ዳግመኛ በክብር መምጣቴንም ተስፋ እያደ ረጋችሁ ። ይ· ሕ· አቤቱ ሞትህን ቅድስት ትንሣኤህንም እንነግራለን።

፲ ፡ ፴ ፡ ፬ ይ፡ ካ፡ ወበ፲ከመ ኢ፡ነሳእከ እምነ አርዳእከ ምሥጢረ ዕበየ ቲሁ ለመለኮትከ ወእሙንቱሂ አልቦ ዘ፡ነብአ እምኔሃ ሢመ ለ ቃነ ጳጳሳት ጳጳሳት ኤጲስ ቆጶሳት ቀሳውስት ወዲያቆናት ለሥርዓተ ቤተ ክርስቲያን

፲ ፡ ፴ ፡ ፭ ወለዚሁ ለመ እለ ይትቃረ ንዋ ለሕግ ሥሩ እምድር ገክሮሙ ወኢ ተጽሐፍ ስሞሙ ውስተ መጽሐፈ ሕይወት ።

፲ ፡ ፴ ፡ ፮ ፲ ወለዚሁ ለመ እለ ኢየ ነብሩ በቅድስት ቤተ ክርስቲያን ጎባኤ ፲ ዘሐዋርያት ስቅል ውስተ ከሳውዲ ሆሙ ጋ ዘእሳት ወቦቱ ይሰሐቡ ወይብጽሑ ውስተ ዐቢይ ሰይል ።

፲ ፡ ፴ ፡ ፯ ፲ ወለዚሁ ለመ እለ ይጸልኡ ስመከ ቅዱሰ ምላሕ ሰይፈከ ወዕግዙሙ ወእንተ ይከይድዋ ምድር ለተሠ ረሙ ወተ ነ ፀሙ ወይረ ዱ ውስተ ሲኦል ሕያዋኒሆሙ ።

፲ ፡ ፴ ፡ ፰ ንሕነሰ ኢ ለ ተሰደ ድነ በእንተ ስምከ ወከነ ሕብልያ ለ ነቢሆሙ ለዕልዋን ረዐየነ በሣህልከ አርእየ ነ ሣህለከ ከመ ነሐድ ፍ ልቦሙ ለመሃይምናኒከ ።

፲ ፡ ፴ ፡ ፱ ይ፡ ሕ፡ አሜን እግዚኦ መሐረ ነ እግዚኦ መሐከነ እግዚኦ ተሣሃለነ ።

፲ ፡ ፴ ፡ ፲ ይ፡ ካ፡ ከመለኮትህ ገናንነት ምሥጢር ከደቀ መዛሙርትህ እንዳልሠወርህ እነሱም ከእኛ የሠወሩት የለም ። ለቤተ ክርስቲያን ሥርዓት ሊቃነ ጳጳሳት ጳጳሳት ኤጲስቆጶሳት ቀሳውስት ዲያቆናት አድርገው ሾሙን ።

፲ ፡ ፴ ፡ ፲ ፡ ፩ ሕጋችንን የሚቃወሙአትንም ሁሉ ስም አጠራራቸውን ከምድር ነቅለህ አጥፋ ። ስማቸውንም በሕይወት መጻፍ አትጻፍ ።

፲ ፡ ፴ ፡ ፲ ፡ ፪ ሐዋርያት እንድ ካደረጓት ከቅድስት ቤተ ክርስቲያንህ ጋራ የማይተባበሩትንም ሁሉ በአንገታ ቸው የእሳት ዛንጅር ስቀልባቸው ። በርሱም ተከበው ወደ ጥልቅ ልቅሶ ይድረሱ ።

፲ ፡ ፴ ፡ ፲ ፡ ፫ ቅዱስ ስምህን የሚጠሉትንም ሁሉ ሰይፍህን መዘህ ክበባቸው ። የሚረግጧትም ምድር ረግረግ ሁና ታስጥማቸው በሕያውነታቸው ወደ ሲኦል ይውረዱ ።

፲ ፡ ፴ ፡ ፲ ፡ ፬ ስለ ስምህ የተሰደድን በዐላውያን ዘንድ ብዝበዛ የሆነ እኛን ግን በይቅርታህ ጠብቀን ይቅርታህን አሳየን ። የምእመናንህን ልቡና እናጸና ዘንድ ።

፲ ፡ ፴ ፡ ፲ ፡ ፭ ይ፡ ሕ፡ አሜን አቤቱ ማረን አቤቱ ራራልን አቤቱ ይቅር በለን ።

፲ሚ ይ. ካ. እስመ በዝኁ መከልአን መሠጥ እለ ኢይምሕክዋ ለመርዔ ርትዕ ።

፲ሚ፩ ይ. ዲ. በኵሉ ልብ ።

፲ሚ፪ ይ. ሕ. በከመ ሀሎ ።

፲ሚ፫ በዝየ ይኅትም ሥጋ በደም ጠሚያ በአጽባዕቱ ።
ይ. ካ. ደሚረከ ተሀቦሙ ለኵሎሙ እንዘ ትቄድሶ ለውእቱ በውእቱ ።
ቡራኬ ፩ዱ ላዕለ ኅብስት ወ፩ዱ ላዕለ ጽዋዕ ዓዲ ላዕለ ፪ኤሆሙ ቡራኬ ፩ ጊዜ ።

፲ሚ፬ አ ወልድ ክላህ ከመ ዘሐመ

፩ ፪ ወበል ኤልማስ ላማ ሰበቅታኒ

፪ ፪ ወእንዘ ሀሎ ውስተ አፉሆሙ በል

አባ ወአቡየ መሐር ወተሣህል እለ በልዑ ሥጋየ ወሰትዩ ደምየ ።

፲ሚ፭ ይ. ካ. ሀበነ ንኅበር በዘዚእከ መንፈስ ቅዱስ ።
ይ. ሕ. ከማሁ ።

፲ሚ፮ ይ. ካ. ቡሩክ ስሙ ።
ይ. ሕ. ከማሁ ።

፲ሚ፯ ይ. ካ. ፈኑ ጸጋ መንፈስ ቅዱስ ላዕሌነ ይ. ሕ. ከማሁ ።

፲ሚ፰ ይ. ዲ. ተንሥኡ ለጸሎት ።
ይ. ሕ. እግዚኦ ተሣሃለነ ።
ይ. ካ. ሰላም ለኵልክሙ ።
ይ. ሕ. ምስለ መንፈስከ ።

፲ሚ ይ. ካ. ለመንጋህ የማይራሩለት የሚከለክሉ የሚነጥቁ ከልካዮች በዝተዋልና ።

፲ሚ፩ ይ. ዲ. በፍጹም ልብ ።

፲ሚ፪ ይ. ሕ. በፊት እንደ ነበረ ።

፲ሚ፫ በዚህ ጊዜ በጣቱ ጠምቶ በደሙ ሥጋውን ይቅባ ።
ይ. ካ. እርሱን በርሱ አክብረህ ለሁላቸው አንድ አድርገህ ትሰጣቸው ዘንድ ።
አንድ ጊዜ ኅብስቱን አንድ ጊዜ ጽዋውን ይባርክ ። ዳግመኛም ሁለቱን አንድ ጊዜ ይባርክ ።

፲ሚ፬ ወልድ ሆይ እንደ ታመመ ሰው አሰምተህ ተናገር ። ኤልማስ ላማ ሰበቅታኒ በል ። በአፋቸውም ውስጥ ሳለ አባ አባቴም ሆይ ሥጋዬን የበሉትን ደሜን የጠጡ ትን ማራቸው ይቅር በላቸው በል ።

፲ሚ፭ ይ. ካ. የአንተ በሚሆን በመንፈስ ቅዱስ አንድ እንሆን ዘንድ መሆንን ስጠን። ይ. ሕ. እንደርሱ።

፲ሚ፮ ይ. ካ. የእግዚአብሔር ስሙ ምስጉን ነው ። ይ. ሕ. እንደርሱ ።

፲ሚ፯ ይ. ካ. የመንፈስ ቅዱስን ጸጋ ላክልን ። ይ. ሕ. እንደርሱ ።

፲ሚ፰ ይ. ዲ. ለጸሎት ተነሡ ።
ይ. ሕ. አቤቱ ይቅር በለን ።
ይ. ካ. ሰላም ለሁላችሁ ይሁን ።
ይ. ሕ. ከመንፈስህ ጋራ ።

ቍ፡ ፡ ይ፡ ካ፡ ጸሎተ ፈትዋ ።

ወካዕበ ናስተበቍዖ ለአምላከ ምሕረት ሎቱ ንትከሀን ዘውእቱ ኃይሁ ወሎቱ ንሠውዕ ዘውእቱ ሥሥዋዕት ወሎቱ ናቀርብ ዘውእቱ መቅረብ ።

ቍ፡ ፲ ይምጻእ ዘውእቱ በግዕ እመልዕልተ መልዕልት ንርአዮ በአዕይንት ወንጥብሖ በአእዳው ከመ ንትፈሣሕ ቦቱ ።

ቍ፡ ፲፩ ይደመር ሥጋሁ ውስተ ዝንቱ ፲ ኅብስት ወደሙኒ ይትከዐው ውስተ ዝንቱ ጽዋዕ ።

ቍ፡ ፲፪ ኢይምሰሎ ለአሐዱ እምኔሁ ሶበ ይበልዕ ዘንተ ኅብስት ከመ ዘይበልዕ ሥጋ ባሕቲቶ ዘእንበለ ደም ወመንፈስ ወሶበ ይሰቲ ዘንተ ጽዋዕ ኢይምሰሎ ለአሐዱ እምኔሁ

ቍ፡ ፲ ከመ ዘይሰቲ ደመ ባሕቲቶ ዘእንበለ ሥጋ ወመንፈስ አላ አሐዱ ውእቱ ሥጋ ወደም ወመንፈስ ።

ቍ፡ ፲፫ በከመ ኮነ መለኮቱ ዘምስለ ትስብእቱ ፍጹመ እግዚአብሔር አምላክነ ።

ቍ፡ ፲፬ ይ፡ ዲ፡ ጸልዩ ።

ቍ፡ ፲፭ ይ፡ ካ፡ የመፈተት ጸሎት ።

ዳግመኛም የምሕረትን አምላክ እንማልደዋለን ። አገልጋይ ለሚሆን ለርሱ እናገለግላለን ። መሥዋዕት ለሚሆን ለርሱ እንሠዋለን ። ለሚቀርብ ለርሱ እናቀርባለን ።

ቍ፡ ፲ በግዕ እርሱ ከሰማየ ሰማያት ይምጣ ። በዓይናችን አይተን በእጃችን ሠውተን ደስ እንሰኝበት ዘንድ ።

ቍ፡ ፲፩ ሥጋው ከዚህ ኅብስት ጋራ አንድ ይሁን ደሙም ከዚህ ጽዋ ይቀዳ ።

ቍ፡ ፲፪ ይህን ኅብስት በሚበላበት ጊዜ ከእኛ ወገን ላንዱ ያለ ደምና ያለ መንፈስ ሥጋን ብቻ የሚበላ አይምስለው ። ይህነንም ጽዋ በሚጠጣበት ጊዜ ከእኛ ላንዱ ያለ ሥጋና ያለ መንፈስ ደምን ብቻ የሚጠጣ አይመስለው ሥጋና ደም መንፈስም አንድ ናቸው እንጂ ።

ቍ፡ ፲፫ እግዚአብሔር አምላካችን መለኮቱ ከትስብእቱ ጋራ አንድ እንደ ሆነ ።

ቍ፡ ፲፬ ይ፡ ዲ፡ ጸልዩ ።

ይ· ሕ· አቡነ ዘበሰማያት ።

፲ ፯ ይ· ካ· ንስአለከ አብ ወናስተበቍዕ እምነ ኀሩትከ ኦ መፍቀሬ ሰብእ ከመ ትፈኑ ወልደከ ወፍቁረከ ዘአልቦ አሠር ለሀላዌሁ እንዘ እግዚአብሔር እሳተ መለኮት ውእቱ ።

፲ ፰ እስከ ኬ ንርአዮ ለዘይመስል እሳተ ሕይወት ለሕርያት መንፈሳዊ ወለጥብሕ ነባቢ ወይደመር ላዕለ ዝንቱ አኰቴት ውእቱ ኢየሱስ ክርስቶስ ለዓለም ወለዓለመ ዓለም

፲ ፱ ይ· ሕ· ሠራዊተ መላእክቲሁ ለመድኃኔ ዓለም ይቀውሙ ቅድ ሜሁ ለመድኃኔ ዓለም ።

ወይኬልልዎ ለመድኃኔ ዓለም ሥጋሁ ወደሙ ለመድኃኔ ዓለም ። ወንብጻሕ ቅድመ ገጹ ለመድኃኔ ዓለም በአሚነ ዚአሁ ለክርስቶስ ንገኒ ።

፲ ፳ ይ· ዲ· ንፍቅ አርኃዉ ።

፲ ፳፩ ይ· ዲ· እለ ትቀውሙ ።

ይ· ሕ· አቡነ ዘበሰማያት ። (ቅዳ· ሐዋ· ቁ· ፰)

፲ ፳ ይ· ካ· አብ ሆይ እንለምንሃለን ከቸርነትህም እንማልዳለን መፍቀሬ ሰብእ ሆይ እሳተ መለኮት ሲሆን ለባሕርዩ ፍለጋ የሌለውን ልጅህን ወዳጅህን ትሰድልን ዘንድ ።

፲ ፰ የሕይወት እሳት የሚመስል መንፈ ሳዊና ነባቢ መሥዋዕትን እስኪ እንየው እርሱ ኢየሱስ ክርስቶስ በዚህ በመሥዋዕቱ ላይ ይደር ለዘላለሙ ።

፲ ፱ ይ· ሕ· የመድኃኔ ዓለም የመላእ ክት ሠራዊት በመድኃኔ ዓለም ፊት ይቆማሉ ።

መድኃኔ ዓለምን ያመሰግኑታል የመ ድኃኔ ዓለም ሥጋውና ደሙ ። ወደ መድኃኔ ዓለም ፊት እንቅረብ ። እርሱን በማመን ለክርስቶስ እን ገዛ ።

፲ ፳ ይ· ዲ· ንፍቅ መኳንንት ደጆችን ክፈቱ ።

፲ ፳ ይ· ዲ· የቆማችሁ ሰዎች ራሳችሁን ዝቅ ዝቅ አድርጉ ።

ዮ፲ ይ. ካ. ኦ ዛቲ ዕለት ሰንበት ክርስቲያን ቅድስት ኦ ዛቲ ዕለት ስብሕት ከመ አብ ስፍንት ከመ ወልድ ወህሉት ከመ መንፈስ ቅዱስ ኦ ዛቲ ዕለት ሰንበት ክርስቲያን ሰአለ ለነ አስተምሕሮ ለነ ኀበ እግዚአብሔር አምላከነ ለዓለም ወለዓለመ ዓለም ።

ዮ፲፩ ይ. ዲ. ስግዱ ለእግዚአብሔር ።

ይ. ሕ. ቅድሜከ እግዚኦ ንሰግድ።

ዮ፲፪ ይ. ካ. ጸሎተ ንስሐ ።

ዮ፲፫ ይ. ዲ. ነጽር ።

ይ. ካ. ቅድሳት ለቅዱሳን ።

ይ. ሕ. ፩ዱ አብ ቅዱስ ፩ዱ ወልድ ቅዱስ ፩ ውእቱ መንፈስ ቅዱስ ።

ዮ፲፬ ይ. ካ. እግዚአብሔር ምስለ ኵሉ ክሙ ።

ይ. ሕ. ምስለ መንፈስከ ።

ዮ፲፭ ወእምዝ ያንሥእ ካህን ጎብስተ ፍጹመ በእዴሁ ወይበል ።

እግዚኦ መሐረነ ክርስቶስ ።

ይ. ሕ. ከማሁ ።

ዮ፲፮ ይ. ዲ. እለ ውስተ ንስሐ ሀሎክሙ አትሕቱ ርእሰክሙ ።

ዮ፲፯ ወእምዝ ተመይጦ መንገለ ሕዝብ

ይ. ካ. እግዚአብሔር አምላከነ ነጽር ዲበ እለ ውስተ ንስሐ ሀለዉ

ዮ፲፰ ወእምድኅረ ተመጠዉ ።

ዮ፲ ይ. ካ. ክብርት የምትሆን ይህች የክርስቲያን ሰንበት ምን ትደንቅ የተመሰገነች ይህች ቀን ምን ትደንቅ እንደ አብ የሠለጠነች እንደ ወልድ የምትገዛ እንደ መንፈስ ቅዱስ የምትኖር ናት ። ይህች ቅድስት የክርስቲያን ሰንበት ምን ትደንቅ ከአምላካችን ከእግዚአብሔር ዘንድ ለምኝልን ለኛም አማልጂ ለዘላለሙ ።

ዮ፲፩ ይ. ዲ. በፍርሃት ሆናችሁ ለእግዚአብሔር ስገዱ ።

ይ. ሕ. አቤቱ በፊትህ እንሰግዳለን እናመሰግንሃለንም ።

ዮ፲፪ ይ. ካ. ጸሎተ ንስሐ (ቅዳ. ሐዋ. ቁ. ፫፪-፫፫)

ዮ፲፫ ይ. ዲ. ተመልከት ።

ይ. ካ. ቅድሳት ለቅዱሳን ።

ይ. ሕ. ቅዱስ አብ አንድ ነው ቅዱስ ወልድም አንድ ነው መንፈስ ቅዱስም አንድ ነው ።

ዮ፲፬ ይ. ካ. እግዚአብሔር ከሁላችሁ ጋራ ይሁን ።

ይ. ሕ. ከመንፈስህ ጋራ ።

ዮ፲፭ ከዚህም በኋላ ቄሱ መላውን ጎብስት አንሥቶ በእጁ ይዞ እንዲህ ይበል አቤቱ ክርስቶስ ማረን ።

ይ. ሕ. እንደርሱ ።

ዮ፲፮ ይ. ዲ. በንስሓ ውስጥ ያላችሁ ራሳችሁን ዝቅ ዝቅ አድርጉ ።

ዮ፲፯ ከዚህ በኋላ ወደ ሕዝቡ ተመልሶ።

ይ. ካ. አምላካችን እግዚአብሔር ሆይ በንስሓ ወዳሉት ወገኖች ተመልከት (ቅዳ. ሐዋ. ቁ. ፶፭-፶፮)

ዮ፲፰ ከተቀበሉ በኋላ ።

ንዳፌ ነፍስ ። ይ· ካ· ቦከመ ይቤ ዳዊት በመዝሙር እግዚእ መኑ የኀድር ውስተ ጽላሎትከ ወመኑ ያዕልል ውስተ ደብረ መቅደስከ ።

፲፰፱ ተሠጥወ መንፈስ ቅዱስ ወይቤ ዘየሐውር በንጹሕ ወይገብር ጽድቀ ወዘይነብብ ጽድቀ በልቡ ወዘኢኀስለ በልሳኑ ወዘኢገብረ እኩየ ዲበ ቢጹ ወዘኢያጽእለ አዝማዲሁ ወዘምኑን ቦቅድሜሁ እኩይ ዘያከብሮሙ ለፈራሀያነ እግዚአብሔር ዘይመሐል ለቢጹ ወኢይሔሱ ወዘኢለቅሐ ወርቆ በርዴ ወዘኢነሥአ ሕልያነ በላዕለ ኀጹሕ ዘይገብር ከመዝ ኢይትሀ ወከ ለዓለም ።

፲፱ ወካዕበ ይቤ መኑ የዕርግ ውስተ ደብረ እግዚአብሔር ወመኑ ይቀ ውሥ ውስተ መካነ መቅደሱ ።

፲፱፩ ተሠጥወ መንፈስ ቅዱስ ወይቤ ዘንጹሕ ልቡ ወንጹሕ እደዊሁ ወዘኢነሥአ ከንቶ በላዕለ ነፍሱ ወዘኢመሐለ በጕሕሉት ለቢጹ ውእቱ ይነሥእ በረከተ እምኀበ እግዚአብሔር ወይበውእ ውስተ ሀገር ቅድስት እንተ ኬንያሃ ወገባሪሃ እግዚአብሔር አምላከ ።

ይ· ዲ· ጸልዩ ።

ይ· ካ· ኀዳፌ ነፍስ ። ዳዊት በመዝሙር እንደ ተናገረ አቤቱ በጥላህ ማን ያድራል ። በመቅደስህስ ተራራነት ማን ያርፋል ።

፲፰፱ መንፈስ ቅዱስ መለሰ እንዲህም አለ። በንጽሕና የሚኖር ጽድቅንም የሚሠራ ነው ። በልቡናው እውነትን የሚናገር በአንደበቱ ያልሸነገለ በባልንጀራው ላይ ክፉ ያላደረገ ዘመዶቹን ያላሰደበ ። ክፉ ነገር በፊቱ የተናቀ እግዚአብሔርን የሚፈሩትን ሰዎች የሚያከብራቸው ባልንጀራውን ምሎ የማይከዳ ወርቁን በአራጣ ያላበደረ በንጹሑ ሰው ላይ ማማለጃን ያልተቀበለ እንዲህ የሚያደርግ ለዘላለሙ አይታወክም ።

፲፱ ዳግመኛም ወደ እግዚአብሔር ተራራ ማን ይወጣል በመቅደሱስ ቦታ ማን ይቆማል አለ ።

፲፱፩ መንፈስ ቅዱስ መለሰ እንዲህም አለ ። ልቡ ንጹሕ እጁም ንጹሕ የሆነ ነው በሰውነቱ ላይ ከንቱን ነገር ያልተቀበለ ለባልንጀራው በሽንገላ ያልማለ እርሱ ከእግዚአብሔር ዘንድ በረከትን ይቀበላል ። ሠሪዋ ተጠባቢዋ አምላካችን እግዚአብሔር ወደሚሆን አገር ይገባል ።

ይ ·ዲ· ጸልዩ ።

፲ ፳ ፡ ይ፡ ካ፡ ንዑ ናዕብያ ንዑ ንወድሳ

፳ ፳ ንዑ ናክብራ ንዑ ናብዕላ ለበዚኦ ፡ በዓላት እንተ ይእቲ ሰንበት ክርስቲያን ቅድስት ።

፲ ፳ ፡ በከመ ተፈሣሕነ ትማልዶ በበ አታ ከማሁ ናስተፋንዎ በፍሥሐ በፀአታ እንዘ ንትሜህ ባቲ በአዕ ርፎ ሥጋነ ።

፲ ፳ ፡ ዕረፍትነሰ አኮ በስኪብ ከመ ዘሐመ በደዌ አላ በትጋህ መዓልተ ወሌሊት ከመ ንኩን ፍቁራኒሃ ለዛቲ ዕለት ።

፲ ፳ ፡ ወካዕበ ንበል ሰአሊ ለነ አስተ ምሕሪ ለነ ኀበ እግዚአብሔር አምላክነ ለእለ ኮነ ከመ እንስሳ ወአኮይነ እምኔሆሙ ።

፲ ፳ ፡ ኦ ቅድስት ንዒ ኀቤነ ለለሰሙኑ ከመ ንትፈሣሕ ብኪ ለዓለመ ዓለም ።

ይ፡ ሕ፡ አሜን ።

፲ ፳ ፡ አንብሮ እድ ።

ይ፡ ካ፡ ካህናትየ ይቤሉሙ ፈድፋደ እምዙሉ አፍቀሮሙ ዘኢተገብረ ለመላእክት ተገብረ ለካህናት ።

፲ ፳ ፡ ይ፡ ካ፡ ኑ ከፍ ከፍ እናድርጋት ኑ እናመስግናት ኑ እናክብራት ኑ በዓል እናድርጋት የበዓላትን መጀ መሪያ ይህችውም ክብርት የምት ሆን የክርስቲያን ሰንበት ናት ።

፲ ፳ ፡ ትናንት በመግባትዋ ደስ እንዳለን እንዲሁ በመውጣትዋ ደስ ብሎን እንሸኛት በርስዋ ሥጋችንን በማሳረፍ እየተጋን ።

፲ ፳ ፡ ዕረፍታችን ግን በደዌ እንደ ታመመ ሰው በመተኛት አይደለም ቀንና ሌሊት በመትጋት ነው እንጂ የዚህች ዕለት ወዳጆችዋ እንሆን ዘንድ ።

፲ ፳ ፡ ዳግመኛም እንደ እንስሳት ለሆነ ከእንስሳትም ለከፋን ለእኛ ወደ አምላካችን ወደ እግዚአብሔር ለምኝልን ስለኛ አማልጂ እንበል ።

፲ ፳ ፡ ቅድስት ሆይ በየሳምንቱ ወደኛ ነዪ በአንቺ ደስ ይለን ዘንድ ለዘላለሙ ።

ይ፡ ሕ፡ አሜን ።

፲ ፳ ፡ አንብሮ እድ ። ይ፡ ካ፡ አገልጋዮቹ አላቸው ከሁሉ ይልቅ ወደዳቸው ለመላእክት ያልተደረገ ለካህናት ተደረገ ።

፤ሮ፤ ዘተመጦነ በእደዊሆሙ ለካህናት ዘንተ ሥጋ ወልድከ ቅዱስ ወደመ መሢሕከ ክቡር ኦ እግዚአብሔር አምላክነ አቡነ ዘበሰማያት ረሲ ይኩነነ ለሕይወት ወለመድኃኒት ወለሥርየተ ኃጢአት ወለሕይወት ዘኢየኀልቅ ለዓለመ ዓለም አሜን ።

፤ሮ፤ በካህናት እጅ የተቀበልነውን ይህን ቅዱስ የሚሆን የልጅህን ሥጋ የመሢሕህንም ክቡር ደም በሰማይ የምትኖር አባታችን አምላካችን እግዚአብሔር ሆይ ለሕይወትና ለመድኃኒት ለኃጢአት ማስተሥረ ያና ለማያልቅ ኑሮ እንዲሆነን አድርግ ለዘላለሙ አሜን ።

አመ ፯ ለግንቦት (ዕረፍቱ ለቅዱስ አትናቴዎስ) በሱሉ ሰናብት በክረምት በደብረ ታቦር በብርሃን ወበዘወትር እንዘ ታስተባሪ ምስለ ቅዳሴ እግዚእ ቀድስ ዘንተ ።

፩ አኰቴተ ቍርባን ዘቅዱስ ባስልዮስ ጸሎቱ ወበረከተ አምላኩ የሃሉ ምስለ ኵልነ ሕዝበ ክርስቲያን ለዓለመ ዓለም አሜን ።

፪ ይ. ካ. እግዚእ መሐረነ እግዚእ መሐከነ እግዚእ ተሣሃለነ ።
ይ. ሕ. ከማሁ ።

፫ ይ. ዲ. ኢየሱስ ክርስቶስ ወልደ እግዚአብሔር ስምዐነ ወመሐረነ ተንሥኡ ወቆሙ በረዓድ ውስተ ጽባሕ ነጽሩ ቆሙ ሠናየ ቆሙ በጸሀቅ ቆሙ በፍርሃት እግዚአብሔር ወበትሕትና ቅረቡ ወቆሙ በረዓድ ውስተ ጽባሕ ነጽሩ አውሥኡ ።

፬ ይ. ሕ. ምሕረት ወሰላም ወመሥዋዕተ ስብሐት ምሕረት ወሰላም ወመሥዋዕተ ስብሐት ምሕረት ወሰላም ወመሥዋዕተ ስብሐት ።

፭ ይ. ካ. እግዚአብሔር ምስለ ኵሎ ክሙ ።
ይ. ሕ. ምስለ መንፈስከ ።
ይ. ካ. አልዕሉ አልባቢክሙ ።
ይ. ሕ. ብነ ኀበ እግዚአብሔር አምላክነ ።

፮ ይ. ካ. ኦእኩቶ ለአምላክነ ።
ይ. ሕ. ርቱዕ ወጽድቅ ይደልዎ አሜን ርቱዕ ወጽድቅ ይደልዎ

፩ የቅዱስ ባስልዮስ የቍርባን ምስጋና ። ጸሎቱና በረከቱ ከሁላችን ጋራ ለዘላለሙ ይኑር ።

፪ ይ. ካ. አቤቱ ማረን አቤቱ ራራልን አቤቱ ይቅር በለን ።
ይ. ሕ. እንደርሱ ።

፫ ይ. ዲ. የእግዚአብሔር ልጅ ኢየሱስ ክርስቶስ ሆይ ሰምተህ ማረን ። ተነሥታችሁ በመንቀጥቀጥ ቁሙ። ወደ ምሥራቅ ተመልከቱ ። በበጎ ቁሙ በመትጋት ቁሙ እግዚአብሔርን በመፍራት ቁሙ ። በትሕትናም ቅረቡ በመንቀጥቀጥም ቁሙ ወደ ምሥራቅ ተመልከቱ ።

፬ ይ. ሕ. ምሕረትና ሰላም የምስጋና መሥዋዕት ምሕረትና ሰላም የምስጋና መሥዋዕት ምሕረትና ሰላም የምስጋና መሥዋዕት ።

፭ ይ. ካ. እግዚአብሔር ከሁላችሁ ጋራ ይሁን ።
ይ. ሕ. ከመንፈስህ ጋራ ።
ይ.ካ. ልቡናችሁን ከፍ ከፍ አድርጉ።
ይ. ሕ. በአምላካችን በእግዚአብሔር ዘንድ አለን ።

፮ ይ. ካ. አምላካችንን አመስግኑት ።
ይ. ሕ. የቀና ነው እውነትም ይገባዋል በእውነት የቀና ነው እውነትም

አማን ርቱዕ ወጽድቅ ይደልዎ
አማን ርቱዕ ወጽድቅ ይደልዎ ።

፲፮ ይ. ካ. ሀልው እግዚእ እግዚአብ
ሔር አምላኮን ዘበአማን ዘሀሎ
እምቅድመ ይትፈጠር ዓለም
ወይነግሥ እስከ ለዓለም ዘይነብር
ውስተ አርያም ወይፈኢ ትሑታን ።

፲፯ ፈጣሬ ሰማያት ወምድር ወባሕር
ወኵሉ ዘውስቴቶሙ አቡሁ ለእግ
ዚእነ ወአምላክነ ወመድኃኒነ ኢየ
ሱስ ክርስቶስ ዘቦቱ ገብረ ኵሎ
ዘያስተርኢ ወዘኢያስተርኢ ዘይነ
ብር ጎበ መንበረ ስብሐቲሁ ቅዱስ
ዘሎቱ ይሰግዱ ኃይላት በንጽሕ ።

፲፰ ይ. ዲ. እለ ትነብሩ ተንሥኡ ።

፲፱ ይ. ካ. ወሎቱ ይቀውሙ ቅድሜሁ
መላእክት ወሊቃነ መላእክት መኳ
ንንት ወሥልጣናት መናብርት
ወአጋእዝት ወኵሉ ኃይላት ።

፲፭ ይ. ዲ. ውስተ ጽባሕ ነጽሩ ።

፲፮ ይ. ካ. አንተ ውእቱ ዘየዐውዱከ
ኪሩቤል እለ ብዙኃት አዕይንቲሁ
ሞሙ ወሱራፌል እለ ፮ቱ ክነፈ
ሞሙ ።

፲፯ ይ. ዲ. ንነጽር ።

፲፰ ይ. ካ. ይሴብሑከ ዘእንበለ
አርምሞ እንዘ ይብሉ ።

ይገባዋል በእውነት የቀና ነው
እውነትም ይገባዋል ። በእውነት
የቀና ነው እውነትም ይገባዋል ።

፲፮ ይ. ካ. ዓለም ሳይፈጠር የነበረ
እውነትኛ አምላካችን ጌታችን
እግዚአብሔር ነዋሪ ነው እስከ
ዘላለሙም ይነግሣል በአርያም ሁኖ
የተዋረዱትን የሚያይ ።

፲፯ ሰማይንና ምድርን ባሕርንም በውስ
ጣቸው ያለውንም ሁሉ የፈጠረ ነው
የጌታችንና የአምላካችን የመድኃኒ
ታችንም የኢየሱስ ክርስቶስን አባት
በርሱ የሚታየውንና የማይታየውን
ሁሉ የፈጠረ ። ክቡር በሚሆን
በጌትነቱ ዙፋን የሚኖር ኃይላት
በንጽሕና የሚሰግዱለት ።

፲፰ ይ. ዲ. የተቀመጣችሁ ተነሡ ።

፲፱ ይ. ካ. መላእክትና ሊቃነ መላእክት
መኳንንትና መናብርት ሥል
ጣናትም አጋዕዝት ኃይላትም ሁሉ
በፊቱ ለሚቆሙለት ለርሱ ።

፲፭ ይ. ዲ. ወደ ምሥራቅ ተመልከቱ ።

፲፮ ይ. ካ. ዓይናቸው ብዙ የሚሆን
ኪሩቤል ክንፋቸው ስድስት
የሚሆን ሱራፌልም የሚከቡህ
አንተ ነህ ።

፲፯ ይ. ዲ. እናስተውል ።

፲፰ ይ. ካ. ያለ አርምሞ ያመሰግኑሃል
እንዲህ እያሉ ።

፲፭ ይ· ዲ· አውሥኡ ።

፲፮ ይ· ሕ· ቅዱስ ቅዱስ ቅዱስ ።

፲፯ ይ· ካ· ቅዱስ ቅዱስ ቅዱስ እግዚአብሔር አምላክነ ወመድኃኒነ ።

ዘአንበረነ ውስተ ገነተ ትፍሥሕት

፲፰ ወሶበ አስስነ ወዓለውነ ትእዛዘከ በእስሕቶ ከይሲ ርኅቅነ እምሕይወት ዘለዓለም ወወፃእነ እምገነተ ተድላ ወትፍሥሕት ።

፲፱ ወአንተሰ ኢገደፍከነ ለዝሉፉ አላ ሐወፅከነ በነቢያቲከ ቅዱሳን ወበደኃሪ መዋዕል አስተርአይከ ለነ ለእለ ንነብር ውስተ ጽልመት ወጽላሎተ ሞት አብራህከ ለነ ብርሃነ ዋሕድ ወልድከ እግዚእነ ወአምላክነ ወመድኃኒነ ኢየሱስ

ፀ ፁ ክርስቶስ ዘተሰብአ እመንፈስ ቅዱስ ወእማርያም እምቅድስት ድንግል ።

ይ· ሕ· አሜን ነአምን ።

፳ ይ· ካ· ተሠገወ ወኮነ ሰብአ ወመርሐነ ፍኖተ ሕይወት ወወሀበነ

፳፩ ልደተ እምላዕሉ እማይ ወእመንፈስ ቅዱስ ።

ይ· ሕ· አሜን ነአምን ።

፳፪ ይ· ካ· ወረሰየነ ሎቱ ሕዝበ ንጹሐ ወአንጽሐነ በመንፈስ ቅዱስ እስመ

፲፭ ይ· ዲ· ተሠጥዎውን መልሱ ።

፲፮ ይ· ሕ· ቅዱስ ቅዱስ ቅዱስ ።

፲፯ ይ· ካ· ቅዱስ ቅዱስ ቅዱስ አምላካችንና መድኃኒታችን አንተ እግዚአብሔር በደስታ ገነት ያኖርከን ።

፲፰ በእባብ ማሳት ምክንያት በበደልን በወነጀልነ ጊዜ ከዘላለም ሕይወት ራቅን ደስታ ካለበት ከገነትም ወጣን ።

፲፱ አንተ ግን ለዘላለሙ አልጣልከንም በቅዱሳን ነቢያትህ ጐበኘኸን እንጂ ። በኋላ ዘመንም በጨለማና በሞት ጥላ ለምንኖር ለእኛ ታየህልን ።

በመንፈስ ቅዱስ ከቅድስት ድንግል ማርያም ሰው የሆነ ያንድ ልጅህን የጌታችንንና ያምላካችንን የኢየሱስ ክርስቶስን ብርሃን አበራህልን።

ይ· ሕ· አሜን እናምናለን ።

፳ ይ· ካ· ፈጽሞ ሰው ሆነ። የሕይወት መንገድንም መራን ። ከላይ ከውኃና ከመንፈስ ቅዱስ መወለድንም ሰጠን ።

ይ· ሕ· አሜን እናምናለን ።

፳፩ ይ· ካ· ለርሱ ንጹሕ ወገን አደረገን በመንፈስ ቅዱስም አነጻን እርሱ

ኢትክልእዎሙ ለሕፃናት ይምጽኡ ኀቤየ እስመ ለዘከመ እሉ ይእቲ መንግሥተ ሰማያት ወአንበረ እደዉ ላእሌሆሙ። ማቴ. ፲፱፡፲፭ ።

ውእቱ አፍቀረ፡ ለእሊአሁ እለ
እምውስተ ዝንቱ ዓለም ወመ፡ጠ፡ወ

፪ ፪ ርእሶ በፈ፡ቃዱ ከመ ያንግፈ፡ ።

እሞ፡ት እንተ ነግሥ በላዕሌ፡ ።

ፀ፪ ፫ ፪ ዝንቱ ውእቱ ዘተ፡ገ፡ዝ፡ ።

በምክንያ፡ቱ ወተቀ፡ነ፡ይ፡ በ፡ኃጢአ

ት፡ ወወ፡ሪ፡ደ ውስተ ሲ፡ኦል እምዲ፡ብ

መስቀ፡ል ።

ይ· ሕ· አሜ፡ን ነ፡አ፡ምን ።

ፀ፫ ይ· ካ· ወተ፡ን፡ሥአ እሙ፡ታ፡ን ፡ሣ፡ል

ስ፡ት ዕለ፡ት ወ፡ዐ፡ርገ ፡ስ፡ብ፡ሐ፡ት

ውስተ ሰማ፡ያ፡ት ወነ፡ሪ በየ፡ማ፡ንከ ፡አ

፪ ፪ አብ ወ፡አ፡ስ፡ተ፡ዳ፡ለ፡ወ ዕለ፡ተ ለ፡ፍ፡ዳ

ፀ፡ዘ፡ያ፡ስ፡ተ፡ርኢ ቦ፡ቱ ከ፡መ ይ፡ኩ፡ን፡ን

፪ ዓ፡ለ፡መ ፡ በ፡ጽ፡ድ፡ቅ ወ፡ይ፡ፈ፡ድ፡ዮ ለ፡ኵ፡ሉ

ለ፡ለ፡አ፡ሐ፡ዱ አ፡ሐ፡ዱ በ፡ከ፡መ ምግ፡ባ፡ሩ ።

ፀ፬ ይ· ሕ· በከ፡መ ምሕ፡ረ፡ት፡ከ አ፡ምላ፡ክ፡ነ

፫ ጊዜ ።

ፀ፭ ወ፡ካ፡ህ፡ን ንፍ፡ቅ ይ፡ዑ፡ድ ኀ፡በ ታ፡ቦ፡ት

ወ፡ይ፡ሰ፡ድ ማ፡ዕ፡ጠ፡ን፡ተ ለ፡ካ፡ህ፡ን ።

በዝ፡የ ዕ፡ር፡ገ፡ተ ዕ፡ጣ፡ን ።

ፀ፮ ይ· ሕ· ተ፡ዘ፡ከ፡ረ፡ነ እ፡ግ፡ዚ፡አ በ፡ውስ፡ተ

መ፡ን፡ግ፡ሥ፡ት፡ከ ።

ከ፡ዚ፡ህ ዓ፡ለ፡ም የ፡ሆ፡ን ወ፡ገ፡ኖ፡ቹ፡ን ወ፡ዶ፡ና

ል፡ና በ፡እ፡ኛ ላ፡ይ ከ፡ነ፡ገ፡ሠ ሞ፡ት ያ፡ድ፡ነ፡ን

ዘ፡ን፡ድ ራ፡ሱ፡ን በ፡ፈ፡ቃ፡ዱ ሰ፡ጥ፡ቷ፡ል፡ና ።

ፀ፯ በ፡ምክ፡ን፡ያ፡ቱ የ፡ተ፡ያ፡ዝ፡ን፡በ፡ት ይ፡ህ ነ፡ው

በ፡ኃ፡ጢ፡አ፡ታ፡ች፡ን፡ም ገ፡ዛ፡ን ከ፡መ፡ስ፡ቀ፡ል፡ም

ወ፡ደ ሲ፡ኦ፡ል ወ፡ር፡ዶ ።

ይ· ሕ· አሜ፡ን እ፡ና፡ም፡ና፡ለ፡ን ።

ፀ፰ ይ· ካ· በ፡ሦ፡ስ፡ተ፡ኛ፡ው ቀ፡ን ከ፡መ፡ታ፡ን

ተ፡ለ፡ይ፡ቶ ተ፡ነ፡ሣ በ፡ክ፡ብ፡ር ወ፡ደ ሰ፡ማ፡ይ

ዐ፡ረ፡ገ ። አ፡ብ ሆ፡ይ በ፡ቀ፡ኝ፡ህ፡ም

ተ፡ቀ፡መ፡ጠ ። በ፡ሚ፡ገ፡ለ፡ጽ፡ በ፡ት ገ፡ን፡ዘ፡ብ

የ፡ፍ፡ዳ፡ን ቀ፡ን አ፡ዘ፡ጋ፡ጀ ። በ፡እ፡ው፡ነ፡ት

በ፡ዓ፡ለ፡ም ይ፡ፈ፡ር፡ድ ዘ፡ን፡ድ ለ፡ሁ፡ሉ፡ም

ለ፡ያ፡ን፡ዳ፡ዱ እ፡ን፡ደ ሥ፡ራ፡ው ይ፡ከ፡ፍ

ለ፡ዋ፡ል ።

ፀ፱ ይ· ሕ· አ፡ም፡ላ፡ካ፡ች፡ን ሆ፡ይ እ፡ን፡ደ

ቸ፡ር፡ነ፡ት፡ህ ነ፡ው እ፡ን፡ጂ እ፡ን፡ደ

ኃ፡ጢ፡አ፡ታ፡ች፡ን አ፡ይ፡ደ፡ለ፡ም ። ፫ ጊ፡ዜ ።

ፀ፲ ን፡ፍ፡ቅ ካ፡ህ፡ን ታ፡ቦ፡ቱ፡ን ይ፡ዙ፡ር ማ፡ዕ፡ጠ

ን፡ቱ፡ን፡ም ለ፡ካ፡ህ፡ኑ ይ፡ው፡ሰ፡ድ፡ለ፡ት ።

በ፡ዚ፡ህ ጊ፡ዜ ዕ፡ጣ፡ኑ፡ን ያ፡ሳ፡ር፡ግ ።

ፀ፲፩ ይ· ሕ· አ፡ቤ፡ቱ በ፡መ፡ን፡ግ፡ሥ፡ት፡ህ አ፡ስ

በ፡ን ። (ቅ፡ዳ· ሐ፡ዋ· ቁ· ፴፪)

፳፯ ይ. ካ. ኀደገ ለነ ዘንተ ዐቢየ ምሥጢረ ዘለአምልኮ ሠናይ ወሠምረ ከመ ይመጡ ነፍሶ ለሞት በእንተ ሕይወተ ዓለም ።

፳፰ ይ. ዲ. አንሥኡ እደዊክሙ ቀሳውስት ።

፳፱ ይ. ካ. ነሥአ ኅብስተ በእደዊሁ ቅዱሳት ወብዑዓት እለ እንበለ ነውር ወንጹሐት ወሣሕየውያት ። በዝየ ያንሥእ ኅብስተ ።

፴ ይ. ሕ. አሜን ነአምን ወዓዲ ነአምን ከመ ዝንቱ ውእቱ በአማን ነአምን ።

፴፩ ይ. ካ. ነጸረ ውስተ ሰማይ ኅቤከ ኅበ አቡሁ እግዚአብሔር ወእግዚእ ሁሉ ዘመልዕልተ ኵሉ ።

፴፪ አእኰተ ባረከ ቡራኬ ፫ተ ጊዜ ። ወእምዝ ያንቅዐ ለኅብስት ኅበ ፮ ገጽ እንዘ ኢይሌልዩ ንስቲተ ። ወፈተተ ወወሀቦሙ ለእሊአሁ አርዳኢሁ ቅዱሳን ወለሐዋርያቲሁ ንጹሐን ወይቤሎሙ ንሥኡ ብልዑ እምኔሁ ኵልክሙ ዝ "እማሬ" ኅብስት ሥጋየ ውእቱ ለዘበእንቲአ ክሙ ይትፈተት ለኅድገተ ኃጢአት ወከመዝ ግበሩ ተዝካርየ ።

፴፫ ይ. ሕ. አሜን ነአምን ወዓዲ አሜን አሜን አሜን ነአምን ወንትአመን ንቤብሐከ ፈ እግዚእነ ወአምላክነ ከመ ዝንቱ ውእቱ በአማን ነአምን ።

፴፬ ይ. ካ. ለበጎ እምልኮ የሚሆን ይህን ደገኛ ምሥጢር ተወልን ። ስለ ዓለሙ ሁሉ ደኅንነትም ራሱን ለሞት ይሰጥ ዘንድ ወደደ ።

፴፭ ይ. ዲ. ቀሳውስት እጆቻችሁን አንሡ ።

፴፮ ይ. ካ. ንዑዳትና ክቡራት በሚሆኑ ነውር በሌለባቸው ንጹሐት ማሕየውያትም እጆቹ ኅብስቱን አንሥቶ ያዘ ። በዚህ ጊዜ ኅብስቱን ያንሣ ።

፴ ይ. ሕ. አሜን እናምናለን ። ዳግመኛም እናምናለን ይህ እርሱ እንደ ሆነ በእውነት እናምናለን ።

፴፩ ይ. ካ. ከሁሉ በላይ የሁሉ ጌታ ወደምትሆን ወደ አንተ ወደ አባቱ ወደ እግዚአብሔር ወደ ሰማይ ተመለከተ ።

፴፪ አመሰገነ ባረከ ። ሦስት ጊዜ ይባርክ ከዚያም በኋላ ኅብስቱን ሳይለየው ከአምስት ላይ ጥቂት ያንቃው ።

ቈረሰ ። ወገኖቹ ለሆኑ ለቅዱሳን ደቀ መዛሙርቱና ለንጹሓን ሐዋርያት ሰጣቸው። ይህ ኅስት "እማሬ" ለኃጢአት ማስተሥረያ ስለናንት የሚፈተት ሥጋዬ ነው ንሡ ሁላችሁ ከርሱ ብሉ መታሰቢያዬም እንዲህ አድርጉ አላቸው ።

፴፫ ይ. ሕ. አሜን እናምናለን ። ዳግመኛም አሜን አሜን አሜን እናምናለን እንታመንማለንም ። ጌታችንና አምላካችን ሆይ እናመሰግንሃለን ይህ እርሱ እንደ ሆነ በእውነት እናምናለን ።

፴፬ ይ. ካ. ወከማሁ ካዕበ ጽዋዕኒ እምድኅረ ተደፍኑ ቶስሐ ማየ ወወይነ አእኩቶ ባረከ ቡራኬ ፫ተ ጊዜ ። ወቀደሰ ጥዕመ ወወሀቦሙ ለእሊአሁ አርዳኢሁ ቅዱሳን ወለ ሐዋርያቲሁ ንጹሓን ወይቤሎሙ ንሥኡ ስትዩ እምኔሁ ኵልክሙ ዝ "እማሬ" ጽዋዕ ደምየ ውእቱ ለዘበእንቲአክሙ ይትከዐው ለሥ ርየተ ኃጢአት ።

በዝየ ይነክንኮ ለጽዋዕ በትእምርተ መስቀል በእዴሁ ዘየማን ።

፴፭ ይ. ሕ. አሜን ነአምን ወዓዲ እሜን አሜን አሜን ነአምን ።

፴፮ ይ. ካ. ወከመዝ ግበሩ ተዝካርየ አምጣኑ ትበልዕዎ ለዝንቱ ኅብስት ወትሰትይዎ ለዝንቱ ጽዋዕ ዜኑዉ ሞተየ ወእመኑ ፡ትንሣኤየ ግበሩ ተዝካርየ እስከ ሶበ እመጽእ ።

፴፯ ይ. ሕ. ንዜኑ ሞተከ እግዚኦ ወትንሣኤከ ቅድስተ ።

፴፰ ይ .ካ. ንግበር ካዕበ ንሕነኒ ተዝ ካረ ሕማማቲሁ ቅድስት ወትንሣ ኤሁ እሙታን ወዕርገቶ ውስተ ሰማያት ወንብረቶ በየማንከ አ አብ ወእስተርእዮቶ ዳግመ እንዘ ይመጽእ በግርማ መፍርህ ዘምሉእ ስብሐተ ናቄርብ ለከ ዘንተ ቍር ባነ ይእቲ ለከ በኵሉ ግብር ወውስተ ኵሉ ግብር ።

፴፰ ይ. ካ. ከተመገቡ በኋላ እንደዚሁ ዳግም ጽዋውንም ውኃውንና ወይኑን ቀላቀለ አመስገነ ባረከ ሦስት ጊዜ ይባርክ ።

አከበረ ወገኖቹ ለሆኑ ለቅዱሳን ደቀ መዛሙርቱና ለንጹሓን ሐዋር ያቱ ሰጣቸው ይህ ጽዋ "እማሬ" ኃጢአትን ለማስተሥረያ ስለናንተ የሚፈስ ደሜ ነው ሁላችሁ ንሡ ከርሱ ጠጡ አላቸው ።

በዚህ ጽዋውን በቀኝ እጁ በአራቱ ማዕዘን ይወዝውዘው ።

፴፭ ይ.ሕ. አሜን እናምናለን ዳግመኛም አሜን አሜን አሜን እናምናለን ።

፴፮ ይ. ካ. ይህን ኅብስት በበላችሁና ይህንም ጽዋ በጠጣችሁ ጊዜ መታሰቢያዬን እንዲህ አድርጉ ። እስከመጣ ድረስ ሞቴን ንገሩ መነሣቴን እመኑ ። መታሰቢያንም አድርጉ ።

፴፯ ይ. ሕ. አቤቱ ሞትህን ቅድስት ትንሣኤህንም እናስተምራለን ።

፴፰ ይ. ካ. አብ ሆይ ሁለተኛ ቅድስት የምትሆን የሕማሙንና ከሙታን ተለይቶ የመነሣቱን ወደ ሰማይም ማረጉን በቀኝህ የመቀመጡንና ክብርን በተመላ በሚያስፈራም ግርማ ሲመጣ ዳግመኛ የመታየቱን መታሰቢያ እናድርግ ። ይህችን መሥዋዕት እናቀርብልሃለን ይህች ውም ለአንተ የምትገባ ናት ። ስለ ፍጹም ሥራ ሁሉ በሥራ ሁሉ ።

፴፱ ይ· ዲ· ስግዱ ለእግዚአብሔር በፍርሃት ።

፴ ይ· ካ· (በለኖሳስ) ናስተብቍዓከ ኦ እግዚአብሔር አምላክነ ንሕነ አግ ብርቲከ ኃጥአን እለ እንበለ ድል ወት ንሰግድ ለከ በሥምረተ አቡከ ከመ ትፈኑ መንፈሰከ ቅዱሰ ዲበ ዝንቱ ቍርባን ዘሥሩዕ በቅድሜከ ታንጽሖ ወኪያነሂ ትቀድስ በቅድ ሳቲከ ።

፴፩ ወለዝንቱ "እማሬ" ኀብስት ካዕበ ይረስዮ ከመ ይኩን ሥጋሁ ቅዱሰ ለመ ለእግዚእነ ወመድኃኒነ ኢየ ሱስ ክርስቶስ ቡራኬ ፩ ጊዜ ።

፪ ፪ ዘይትወሀብ ለሥርየተ ኃጢአት ወለሕይወት ዘለዓለም ለእለ ይነ ሥኡ እምኔሁ ።

ይ· ሕ· አሜን ነአምን ።

፴፪ ይ· ካ· ወለዝንቱ "እማሬ" ጽዋዕ ካዕበ ይረስዮ ከመ ይኩን ደሙ ክቡረ ለመ ለእግዚእነ ወመድኃኒነ ኢየሱስ ክርስቶስ ቡራኬ ፩ ጊዜ ።

፪ ፪ ዘይትወሀብ ለሥርየተ ኃጢአት ወለሕይወት ዘለዓለም ለእለ ይነ ሥኡ እምኔሁ ።

ዓዲ ቡራኬ ላዕለ ፪ኤሆሙ ።

፴፱ ይ· ዲ· በፍርሃት ሁናችሁ ለእግዚአብሔር ስገዱ ።

፴ ይ· ካ· ቀስ ቀሰ ብሎ ይድገም ። አምላካችን እግዚአብሔር ሆይ የሚገባን ሳንሆን የምንሰግድልህ እኛ ኃጥአን ባሮችህ አንተን እንማ ልድሃለን ። በፊትህ ወደ ተሠራው ወደዚህ ቍርባን በአባትህ ፈቃድ መንፈስ ቅዱስን ትልክ ዘንድ ታነጻው ዘንድ እኛንም በቅድሳትህ ታከብረን ዘንድ ።

፴፩ ዳግመኛም ይህንን ኀብስት "እማሬ" የጌታችንና የመድኃኒታ ችን የኢየሱስ ክርስቶስ ሥጋው እንዲሆን ሊያደርገው አንድ ጊዜ ይባርክ ከርሱ ለሚቀበሉት ለኃጢ አት ማስተሥረያ ለዘላለም ሕይወት ሁኖ ሊሰጥ ።

ይ· ሕ· አሜን እናምናለን ።

፴፪ ይ· ካ· ዳግመኛም ይህን ጽዋ "እማሬ" የጌታችንና የመድኃኒ ታች የኢየሱስ ክርስቶስ ክቡር ደሙን ሊያደርገው አንድ ጊዜ ይባርክ ። ከርሱ ለሚቀበሉት ለኃጢአት ማስተሥረያ ለዘላለም ይወት ሁኖ ይሰጥ ዘንድ ።

ዳግመኛ ሁለቱንም ይባርክ ።

ግ፲ ይ· ሕ· አሜን ነአምን ወዓዲ አሜን
እግዚእ መሐረነ እግዚእ መሐከነ
እግዚእ ተሣሃለነ ።

ግ፲፩ ይ· ካ· ረስየነ ድልዋነ ከመ ንንሣእ
እምቅድሳቲከ ንጽሕ ለነፍስነ
ወሥጋነ ወመንፈስነ ከመ ንኩን
ፅያ ሥጋ ወፅያ መንፈስ ለንርከብ
መክፈልተ ወርስተ ምስለ ኵሎሙ
ቅዱሳኒከ እለ ኀረይከ ።

ግ፲፪ ተዘከር እግዚኦ ሰላመ አሐቲ
ቅድስት ቤተ ክርስቲያን ገባኤ
እንተ ሐዋርያት ።

ግ፲፫ ይ· ዲ· ጸልዩ በእንተ ሰላመ ቤተ
ክርስቲያን አሐቲ ቅድስት ገባኤ
እንተ ሐዋርያት ርትዕት በነበ
እግዚአብሔር ።

ግ፲፬ ይ· ካ· ዛቲ እንተ አጥረያከ በደመ
መሢሕከ ክቡር ዕቀባ በሰላም

ፀ ፀ ወኵሎሙ ኤጲስ ቆጶሳተ እለ
ውስቴታ ርቱዓነ ሃይማኖት ።

ግ፲፭ ቅድመ ተዘከሮሙ እግዚኦ ለአቡነ
ክቡር ሊቀ ጳጳስነ አባ እገሌ
ወአቡነ ክቡር ጳጳስነ አባ እገሌ
ወለእለ ይፈትሑ ምስሌሆሙ
በርቱዕ ቃል ዘበአማን ።
ይ· ዲ· ጸልዩ በእንተ ርእሰ ሊቃነ
ጳጳሳት አባ ዕገሌ እግዚእነ ወአቡነ
ክቡር ጳጳስነ አባ ዕገሌ ወኵሎሙ
ኤጲስ ቆጶሳት ርቱዓነ ሃይማኖት ።

ግ፲ ይ· ሕ· አሜን እናምናለን ።
ዳግመኛም አሜን አቤቱ ማረን
አቤቱ ራራልን አቤቱ ይቅር በለን ።

ግ፲፩ ይ· ካ· ለነፍሳችንና ለሥጋችን
ለመንፈሳችንም ንጹሕ ሊሆን ከሥ
ጋህ ከደምህ እንቀበል ዘንድ የበቃን
አድርገን ። አንድ ሥጋ አንድ
መንፈስ እንሆን ዘንድ ከመረጥሃ
ቸው ቅዱሳን ጋራ ዕድልን ርስት
ንም እናገኝ ዘንድ ።

ግ፲፪ አቤቱ ሐዋርያት የሰበሰብዋት
የአንዲት ቅድስት ቤተ ክርስቲ
ያንን አንድነት አስብ ።

ግ፲፫ ይ· ዲ· ስለ አንዲት ቅድስት ቤተ
ክርስቲያን አንድነት ጸልዩ ።
ሐዋርያት የሰበሰቡዋት በእግዚአብ
ሔር ዘንድ የቀናች ።

ግ፲፬ ይ· ካ· ክቡር በሚሆን በመሢሕህ
ደም የተዋጀሃት ቤተ ክርስቲያን
ይህች ናት በሰላም ጠብቃት ።
በውስጡዋ ያሉ ሃይማኖተኞቹ
የቀና ኤጲስቆጶሳትን ሁሉ ።

ግ፲፭ አቤቱ አስቀድሞ ክቡር አባት
የሚሆን የጳጳሳትን አለቃ አባ
እገሌንና ። ብዑዕ የሚሆን
ጳጳሳችንን አባ እገሌን አስባቸው ።
በእውነተኛ ቃል በሚገባ ከነርሱ
ጋራ የሚፈርዱትንም ።
ይ· ዲ· ስለ ጳጳሳት አለቃ ስለ አባ
እገሌ ። ንዑድ ስለሚሆን ጳጳሳችን
ስለ አባ እገሌም ጸልዩ ።
ሃይማኖታቸው ስለ ቀና ስለ ኤጲስ
ቆጶሳትም ሁሉ ።

፳፱ ይ. ካ. ዕቀቦሙ ለቤተ ክርስቲያንከ ቅድስት ከመ ይርዓዩ መርዓተከ በጽድቅ ወበሰላም ተዘከር እግዚኦ ቀሳውስተ ወዲያቆናተ ወንፍቀ ዲያቆናተ ርቱዓነ ሃይማኖት ።

፴ ይ. ዲ. ጸልዩ በእንተ ቀሳውስት ወዲያቆናት ወንፍቀ ዲያቆናት ርቱዓነ ሃይማኖት ።

፴፩ ፴፪ ወኵሎ እለ ውስተ ዝ ቅኔ ወኵሎ እለ ውስተ ድንግልና ወንጽሕ ወኵሎ ሕዝበከ መሃይምናነ ተዘከር እግዚኦ ኵለነ መሐረነ ።

፴፫ ይ. ሕ. መሐረነ እግዚአብሔር አኃዜ ኵሉ ዓለም ።

፴፬ ይ. ካ. ተዘከር እግዚኦ መድኃኒተ ዝንቱ መካን ቅዱስ ዘዚአከ ።

፴፭ ይ. ዲ. ጸልዩ በእንተ ዳኅና ዝንቱ መካን ወመድኃኒተ ኵሉ ዓለም ።

፴፮ ዛተ ሀገረ ወኵሎን አህጉረ ወበሐውርተ ወደሰያተ ወአዕፃዳተ ወምኔታተ እለ በርትዕተ ሃይማኖት ወኵሎሙ እለ የኃድሩ ውስቴቶን ።

፴፯ ይ. ሕ. እግዚኦ ተሣሃለነ እግዚኦ ተሣሃለነ እግዚኦ ተሣሃለነ ።

፴፰ ይ. ካ. ዛተ ሀገረ ወኵሎን አብያተ ክርስቲያናተ ዘአበዊነ ርቱዓነ ሃይማኖት እለ የኃድሩ ውስቴቶን በአሚነ እግዚአብሔር ።

፳፱ ይ. ካ. ለቅድስት ቤተ ክርስቲያንህ ብለህ ጠብቃቸው በእውነትና በፍቅር መንጋህን ይጠብቁ ዘንድ ። አቤቱ ሃይማኖታቸው የቀና ቀሳውስትንና ዲያቆናትን ንፍቀ ዲያቆናትንም አስብ ።

፴ ይ. ዲ. ሃይማኖታቸው ስለ ቀና ስለ ቀሳውስትና ስለ ዲያቆናት ስለ ንፍቀ ዲያቆናትም ጸልዩ ። በዚህ አገልግሎት ያሉትን ሁሉ በድንግ ልና በንጽሕና ያሉትንም ሁሉ ወገኖችህን ምእመናንንም ሁሉ አቤቱ አስብ ሁላችንንም ማረን ።

፴፩ ይ. ሕ. ሁሉን የያዝህ እግዚአብሔር አብ ሆይ ማረን ።

፴፪ ይ. ካ. አቤቱ የአንተ የሚሆን የዚህን ቅዱስ ቦታ ደኅንነት አስብ ።

፴፫ ይ. ዲ. ስለዚህ ቦታ ደኅንነት ስለ ዓለሙም ሁሉ ደኅንነት ጸልዩ ።

፴፬ የዚህችን ሀገር የሀገሮችንም ሁሉ የገጠሩንና የደሴቱን የቦታዎችንና የገዳማቱን በቀናች ሃይማኖት ያሉት በውስጣቸው የሚያድሩት ንም ሁሉ ።

፴፭ ይ. ሕ. አቤቱ ይቅር በለን አቤቱ ይቅር በለን አቤቱ ይቅር በለን ።

፴፮ ይህችን ሀገር ሃይማኖታቸው የቀና የአባቶቻችን አብያተ ክርስቲያናት ንም ሁሉ እግዚአብሔርን በማመን በውስጣቸው የሚኖሩትንም ።

፯፲ ጸጉ እግዚእ ርደተ ዝናማት ወሐውዘ አየራት ወፍሬያተ ምድር

ፍ.ጽ ወአዝርእት ወአዝርዕተ ምድርኑ ወለአዝርዕት ባርኮሙ ።

፯፲፩ ይ. ዲ. ጸልዩ በእንተ ርደተ ዝናማት ወነፋሳተ ሰማይ ወፍሬያተ ምድር ዘርአ ወገራውሃ ወፍሬያተ ዕፅ ወአውያን ወኵላ አሜ ዘትሁብ ፍሬ በኵሉ በሐውርት ከመ ክርስቶስ አምላክነ ያፈጽማ በዳኅና ወበሰላም ወይሥረይ ለነ ኃጣውኢነ ።

፯፲፪ ይ. ሕ. እግዚእ መሐረነ እግዚእ መሐከነ እግዚእ ተሣሃለነ ።

፯፲፫ ፍ ፍ ይ. ካ. አዕርኃሙ ኀበ ወሰኖሙ ከመ ይልኅቁ ወይሥመሩ በጸጋከ አስተፍሥሕ ገጸ ለምድር ወአርዊ ትለሚሃ አብዝኀ እክለ ወአስተዳልዋ ለዘርእ ወለማእረር ።

፯፲፬ ወሥራዕ ሕይወተነ በዘይደሉ ባርክ አክሊለ ዛቲ ዓመት በኀሩትከ በእንተ ነዳያን ሕዝብከ ወበእንተ

ፍ.ጽ ዕቤራት ወእኅለ ማውታ በእንተ ነጋድያን ነዳያን ወፈላስያን ወበእንተ ዝኑልኑ እለ ንሴፍ ኀቤከ

፯፲፭ አቤቱ የዝናማትን መውረድና የአየራትን ማማር የምድርን ፍሬ ስጥ ። አዝርዕትንም ባርካቸው ።

፯፲፮ ይ. ዲ. ስለ ዝናም መውረድና ስለ ሰማይ ነፋስ ስለ ምድርም ፍሬ ስለ ዘርና ስለ እርሻ ስለ ዕንጨትና ስለ ወይን ፍሬም ጸልዩ ። በየሀገሩ ሁሉ ፍሬን ስለምትሰጥ ዛፍ ሁሉ ። አምላካችን ክርስቶስ በደኅንነትና በሰላም ያስፈጽማት ዘንድ ። የኛንም ኃጢአት ይቅር ይለን ዘንድ ።

፯፲፱ ይ. ሕ. አቤቱ ማረን አቤቱ ራራልን አቤቱ ይቅር በለን ።

፯፲ ይ. ካ. ወደ ወሰናቸው አውጣቸው በቸርነትህ ያድጉ ይሠምሩም ዘንድ። የምድርን ፊትዋን ደስ አሰኝ ትልምዋንም አርካ። እህሉንም አብዛ ። ለዘርና ለመከር አዘጋጃት ።

፯፲፩ አንዋወራችንንም በሚገባ አከናውን ። የዚህችን ዓመት አክሊል (ፍሬዋን) በቸርነትህ ባርክ ። ስለ ድሆች ወገኖችህ ስለ ባልቴቶችና አባት እናት ስለሌለው ስለሚነግዱና ስለ ስደተኞች ወዳንተ ተስፋ አድርገን ቅዱስና ክቡር ስምህን

ወንጌውዕ ቅዱሰ ስመ
እስመ ፃይነ ኵሉ ነፍስ ይሴፍ
ኪያከ ከመ አንተ ትሠሮሙ ሲሳ
፪ ፪ ዮሙ በጊዜሁ ሠናየ ግብር ምስሌነ
በከመ ምሕረትከ ።
፳፪ አ ወሀቤ ሲሳይ ለኵሉ ዘሥጋ ምላእ
ውስተ አልባቢነ ፍሥሓ ወኀሤተ
፪ ፪ ወየሀሉ ምስሌነ ዘየአክለነ በምን
ትኒ በኵሉ ጊዜ ወንትባዛኅ ውስተ
ኵሉ ምግባረ ሠናይ ።
፳፫ ይ. ሕ. እግዚኦ መሐረነ እግዚኦ
መሐከነ እግዚኦ ተሣሃለነ ።
፳፬ ይ. ካ. ተዘከራ እግዚኦ ለሀገሪትነ
ኢትዮጵያ ።
፳፭ ይ. ዲ. ጸልዩ ከመ የሀበነ
እግዚአብሔር ምሕረተ ወሣህለ
በቅድመ መኰንነ መኳንንት ዐበ
ይት ወያሪኅርኅ ልቦሙ ላዕሌነ
በኀሩት ወየሀባ መድኃኒተ ወመ
ዊዕ ለሀገሪትነ ኢትዮጵያ ወይሥ
ረይ ለነ ኃጣውኢነ ።
፳፮ ይ. ካ. ዕቀቦ ለነ በጽድቅ ወበሰላም
አብዝኅ ዓመታቲሁ ወአጽንዕ
መንግሥቲሁ ወዕቀብ ሠራዊቲሁ ሀቦ
ኃይለ ወጽንዐ ወመዊዕ በኀበ እለ
ፀ ፪ ይገብሩ ጸብአ ዘመንግሥ ዐረፍቱ ።

ስለምንጠራ ስለ ሁላቸንም የሰው
ሁሉ ዓይን አንተን ተስፋ ያደርጋ
ልና አንተ በጊዜው ምግባቸውን
ትሰጣቸው ዘንድ እንደ ቸርነትህ
ለእኛ በጎ ነገርን አድርግልን ።
፳፪ ለሥጋዊ ሁሉ ምግብን የምትሰጥ
ሆይ አቤቱ በልቡናችን ተድላ
ደስታን ምላ ። ለእኛ ሁለግዜ በም
ንም በምን የሚበቃንን አስብ ።
በበጎው ሥራ ሁሉ እንበዛ ዘንድ ።
፳፫ ይ. ሕ. አቤቱ ማረን አቤቱ ራራልን
አቤቱ ይቅር በለን ።
፳፬ ይ. ካ. አቤቱ አገራችን ኢትዮጵያን
አስባት ።
፳፭ ይ. ዲ. በደጋጉ መኳንንት አደባባይ
ፊት እግዚአብሔር ምሕረትንና
ይቅርታን ይሰጠን ዘንድ ጸልዩ ።
ልቡናቸውንም በቸርነት ለኛ ያራራ
ልን ዘንድ ለሀገራችን ለኢትዮጵያ
ደኅንነትንና ድል መንሣት ይሰጣት
ዘንድ የኛንም ኃጢአት ያስተሠር
ይልን ዘንድ ።
፳፮ ይ. ካ. በጽድቅና በሰላም ጠብቅልን
ዘመኑንም አብዛ መንግሥቱንም
አጽና ሠራዊቱንም ጠብቅ በወሰኑ
ባሉ ጠብ በሚያደርጉ ጠላቶቹ
ዘንድ ኃይልንና ጽናትን ድል
መንሣትንም ስጠው ።

ፍ፲ወተናገር ውስተ ልቡ በእንተ
አብያተ ክርስቲያናቲከ ቅዱሳት
ህበኑ ከመ ንሕየው ንሕነ ውስተ
ዕረፍት ወህድአት ወንትረከብ
ፍ፲ ፍ ድልዋነ ለዕቂበ ትእዛዝከ በኵሉ
ኀሩት ዘዚአከ ።
ፍ፲፩ ተዘከር እግዚኦ እለ አምጽኡ ለከ
ዘንተ ቍርባነ ወለእለሂ አቅረቡ
በእንቲአሆሙ ።
ፍ፲፪ ይ. ዲ. ጸልዩ በእንተ
መሥዋዕትነ ወመባአ ቍርባንነ ።
ፍ፲ ይ. ካ. ወለእለሂ አቅረቡ አምነቤ
ሆሙ ሀበሙ ዐስቦሙ ለኵሎሙ
ዘበሰማያት እስመ ዝንቱ ውእቱ
ትእዛዘ ዋሕድ ወልድከ ከመ
ንዘከር ቅዱሳኒከ እለ አሥመሩከ
እምቅድም ።
ፍ፲፬ አበዊነ ቅዱሳን ሊቃነ ጳጳሳት
ወአበዊነ ኤጲስ ቆጳሳት ነቢያት
ወሐዋርያት ወሰማዕት መዋዕያን
ወሰባክያነ ወንጌል እለ ቤተ ክርስ
ፍ፲ ፍ ቲያንከ ቅድስት ወኵሎሙ ነፍሳተ
ጻድቃን እለ ፍጹማን በሃይማኖት ።
ፍ፲፭ ወፈድፋደሰ በእንተ ምልእተ ምሕ
ረት ኵሉ ጊዜ ንጽሕት ወቅድስት
ወላዲተ አምላክ ማርያም ድንግል።

ፍ፲፯ በልቡናው ስለ ቅዱሳት አብያተ
ክርስቲያናትህ ተናገር እኛም
በዕረፍትና በጸጥታ እንኖር ዘንድ
ስጠን ። በአንተ ቸርነት ሁሉ
ትእዛዝህን ለመጠበቅ የበቃን
ሁነን እንገኝ ዘንድ ።
ፍ፲፰ አቤቱ ይህን ቍርባን ያመጡልህን
ስለነርሱ ያቀረቡላቸውንም አስብ።
ፍ፲፱ ይ. ዲ. ስለዚህ መሥዋዕታችንና
ስለቍርባናችን መባእ ጸልዩ ።
ፍ ይ. ካ. ከነርሱ ዘንድ ላቀረቡትም
ሁሉ በሰማይ ያለ ዋጋቸውን
ስጣቸው ። ያንድ ልጅህ ትእዛዝ
ይህ ነውና ከጥንት ጀምሮ ያገለገ
ሉህ ቅዱሳንህን እናስብ ዘንድ ።
ፍ፳፩ ቅዱሳን አባቶቻችንን ሊቃነ ጳጳሳ
ትንና አባቶቻችን ኤጲስቆጳሳት ነቢ
ያትንና ሐዋርያትን ሰማዕታትንም
ምእመናንን የቤተ ክርስቲያንህን
ወገኖች ወንጌልን የሚሰብኩ በሃይ
ማኖት ፍጹማን የሆኑ የጻድቃንን
ነፍሳት ሁሉ እናስብ ዘንድ ።
ፍ፳፪ ይልቁንም ሁልጊዜ ምሕረትን
የተመላች ቅድስት ንጽሕት አምላ
ክን የወለደች ድንግል ማርያምን
እናስብ ዘንድ ።

፫፲ ይ፡ ሕ፡ ወትረ ድንግል ማርያም ወትረ ድንግል ማርያም ወትረ ድንግል ማርያም ።

ይ፡ ሕ፡ ማርያም ዘወትር ድንግል ናት ። ማርያም ዘውትር ድንግል ናት ። ማርያም ዘወትር ድንግል ናት ።

፫፳ ይ፡ ካ፡ ቅዱስ ወነቢያ፡ ወሰማዕት ወጸያሔ ፍኖት ዮሐንስ መጥምቅ ወቅዱስ እስጢፋኖስ ሊቀ ዲያቆ ናት ወቀዳሚ ሰማዕት ወነባቤ መለኮት ቅዱስ ማርቆስ ወንጌላዊ ሐዋርያ ርእሰ ኤጲስ ቆጳሳት ወሰማዕት ወሊቀ ጳጳሳት ቅዱስ ሳዊሮስ ወቅዱስ ጴጥሮስ ወቅዱስ ቴዎስቆሮስ ወቅዱስ ቄርሎስ ቅዱስ ባስልዮስ ወቅዱስ ጎርጎርዮስ ወቅዱስ አትናቴዎስ ።

ይ፡ ካ፡ ቅዱስ ነቢይና ሰማዕት የሆነ ጐዳናን የጠረገ ዮሐንስ መጥምቅና የዲያቆናት አለቃ የሰማዕታት መጀመሪያ ቅዱስ እስጢፋኖስን የኤጲስቆጳሳትና የሊቃነ ጳጳሳት አለቃ ሐዋርያና ወንጌላዊ የሆነ ነገረ መለኮትንም የተናገረ ቅዱስ ማርቆስንም ። ቅዱስ ሳዊሮስና ቅዱስ ጴጥሮስ ቅዱስ ቴዎስቆሮስ ቅዱስ ቄርሎስና ቅዱስ ባስልዮስ ቅዱስ ጎርጎርዮስና ቅዱስ አትናቴዎስ ።

፫፴ ወአቡነ ዐቢ፡ ወጸድቅ አባ እንጦንዮስ ወጸድቅ አባ ቡላ ወ፲፰ መቃርሳት ወጸድቅ አባ ዮሐንስ ። ወአባ ኤስድሮስ ወጸድቅ አባ ብሶይ ወአበዊነ ቅዱሳን መነሲሞስ ወደሜጥዮስ ፯ወ፲፰ ሰማዕታት ።

ደግሞ ጻድቅ አባታችን አባ እንጦንዮስና ጻድቁ አባ ቡላ ሦስቱም መቃርሳት ጻድቁ አባ ዮሐንስና አባ ኤስድሮስ ። ጻድቁ አባ ብሶይም አባቶቻችን መነሲሞስና ደሜጥዮስ አርባ ዘጠኙም ሰማዕታት ።

፫፵ ወአቡነ አባ ሙሴ ወአቡነ አባ በኪሞስ ወአቡነ አባ አቡናፍር ወአቡነ አባ ጳኑሚስ ።

አባታችን አባ ሙሴና አባታችን አባ በኪሞስ አባታችን አባ ጳኑሚስና

ወአቡነ አባ ሳሙኤል ወአቡነ አባ ዳንኤል ወአቡነ አባ ሲኖዳ ወአቡነ አባ በብኑዳ ወነሶሙ ማኅበረ ቅዱሳኒከ ።

አባታችን አባ ሳሙኤል አባታችን አባ ዳንኤልና አባታችን አባ ሲኖዳ አባ በብኑዳም የቅዱሳንህ ማኅበር ሁሉ ስለሊህ ልመናና አማላጅነት

በእንተ ስእለቶሙ ወአስተብቍዖ
ቶሙ ለእሉ መሐረነ ለነሥልነ ወአ
ድኀነነ በእንተ ስምከ ቅዱስ ዘተሰ
ምየ በላዕሌነ ።

ፍሬ ዝክሩ ስመ አበዊነ ሊቃነ ጳጳሳት
እለ ኖሙ ከመ የሀብ እግዚእ
ዕረፍተ ለነፍሳቲሆሙ ወይሥረይ
ለነ ኃጣውኢነ ።

ፍፍ በዝየ ይትካፈሉ ዲያቆናት ።
ዘዲያቆን ሠራዊ በጸሎታ ወበስእ
ለታ ለልዕልት ወቅድስት ወስብ
ሕት እግዝእትነ ወላዲተ አምላክ
ማርያም ድንግል ።
ይ. ሕ. ወትረ ድንግል ማርያም ።

ፍፍ ቅዱስ ወነቢይ ወሰማዕት ወጸ
ያሔ ፍኖት ዮሐንስ መጥምቅ ወሰ
ማዕት ወቅዱስ እስጢፋኖስ ርእሰ
ዲያቆናት ወቀዳሜ ሰማዕት ።
ወሐዋርያት ቅዱሳን ወስቡሐን
ነቢያት ወሰማዕታት ወናያነ
መዊዕ ወኵሎሙ ማኅበረ ቅዱሳኒከ

ፍ ወአቡነ ክቡር ሊቀ ጳጳሳት አባ
እገሌ ዘሀገር ዐባይ ኢትዮጵያ
ወአቡነ ክቡር ወአቡነ ጳጳስ አባ
እገሌ ኤጲስ ቆጳሳት ርቱዓነ
ሃይማኖት ።

ፍፍ በእንተ እለ ኖሙ ወዕረፍቶሙ
ወናህየቶሙ ወዕረፍተ አበዊነ
ቅዱሳን ማርቆስ ሐዋርያ ወንጌላዊ
ርእሰ ሊቃነ ጳጳሳት ።

ሁላችንን ማረን ። በእኛም ላይ ስለ
ተጠራ ስምህ አድነን ።

ፍ ጌታ ለነፍሳቸው ዕረፍትን ይሰጥ
ዘንድ የሞቱ የአባቶቻችንን የሊቃነ
ጳጳሳትን ስም ጥሩ ። የእኛንም ኃጢ
አታችንን ያስተሠርይልን ዘንድ ።

ፍፍ በዚህ ጊዜ ዲያቆናት ይካፈሉ ።
የሠራዊ ዲያቆን ልዕልትና ቅድስት
ስብሕትም በምትሆን አምላክን
በወለደች በእመቤታችን በድንግል
ማርያም ጸሎትና ልመና ። ይ.ሕ
ማርያም ዘወትር ድንግል ናት ።

ፍፍ ክቡርና ነቢይ ሰባኪና ሰማዕት
በሆነ መንገድን በጠረገ በዮሐንስ
መጥምቅ የዲያቆናት አለቃ የሰማዕ
ታት መጀመሪያ በሚሆን በቅዱስ
እስጢፋኖስም ። ቅዱሳን ክቡራን
በሚሆኑ በሐዋርያትና በነቢያት
ድል መንግታቸው በአማረ በሰማዕ
ታትና በቅዱሳንህም ማኅበር ሁሉ ።

ፍ የደገኛዉ አገር የኢስክንድርያ ጳጳ
ሳት አለቃና ክቡር በሚሆን
በአባ እገሌ በክቡር አባታችንም
በአባ እገሌ ሃይማኖታቸው በቀና
በኤጲስ ቆጳሳትም ልመና ።

ፍፍ ስለ ሞቱ ሰዎች ስለ ፍጹም
ዕረፍታቸው ። ስለ ቅደሳን አባቶቻ
ችንም ዕረፍት ብለህ ማርቆስ
ሐዋርያና ወንጌላዊ የሊቃነ ጳጳሳት
አለቃ ።

አንያኖስ ሜልዮስ ክርዳኑ አብርም
ዮስ ዮስጦስ ።
አውማኖስ ወርክያኖስ ከላድያኖስ
አኮርጵያኖስ ዮልያኖስ ።
ድሜጥሮስ ያሮክላ ዲዮናስዮስ
መክሲሞስ ቴዎናስ ጴጥሮስ
ተፍጻሜተ ሰማዕት ።

፲፱ ክፍል ዳግም ዘንፍቅ ዲያቆን
ዘየማን አኪላስ እለ እስክንድሮስ
አትናቴዎስ ጴጥሮስ ጢሞቴዎስ ።
ቴዎፍሎስ ቄርሎስ ዲዮስቆሮስ
ጢሞቴዎስ ጴጥሮስ ።
አትናቴዎስ ዮሐንስ ዮሐንስ ዲዮ
ቆሮስ ጢሞቴዎስ ።
ታውዳስዮስ ጴጥሮስ ድምያኖስ

፪ ፲ አንስጣስዮስ አንድራኒቆስ ብንያ
ሚን አቃቱ ዮሐንስ ።

፲፩ ክፍል ሣልስ ዘንፍቅ ዲያቆን
ዘዐጋም ።
ይስሐቅ ስምዖን እለ እስክንድሮስ
ቆዝሞስ ቴዎድሮስ ።
ሚካኤል ሚናስ ዮሐንስ ማርቆስ
ያዕቆብ ።
ስምዖን ዮሴፍ ሚካኤል ቆዝሞስ
ሱኑቱዩ ።
ሚካኤል ገብርኤል ቆዝሞስ አቃር
ዮስ ታውፋንዮስ ።
ሚናስ አብርሃም ፊላታዎስ ዘካር
ያስ ሱኑቱዩ ።

አንያኖስ ሜልዮስ ክርዳኑ አብርም
ዮስ ዮስጦስ ።
አውማኖስ ወርክያኖስ ከላድያኖስ
አኮርጵያኖስ ዮልያኖስ ።
ድሜጥሮስ ያሮክላ ዲዮናስዮስ
መክሲሞስ ቴዎናስ ጴጥሮስ የሰማ
ዕታት ፍጻሜ ።

፲፱ የቀኙ ንፍቅ ዲያቆን የሚያደርሰው
፪ኛ ክፍል ።
አኪላስ እለእስክንድሮስ አትናቴዎስ
ጴጥሮስ ጢሞቴዎስ ። ቴዎፍሎስ
ቄርሎስ ዲዮስቆሮስ ጢሞቴዎስ
ጴጥሮስ ። አትናቴዎስ ዮሐንስ
ዮሐንስ ዲዮስቆሮስ ጢሞቴዎስ ።
ታውዳስዮስ ጴጥሮስ ድምያኖስ
አንስጣስዮስ አንድራኒቆስ ብንያ
ሚን አቃቱ ዮሐንስ ።

፲፩ የግራው ንፍቅ ዲያቆን የሚያደር
ሰው ፫ኛ ክፍል ።
ይስሐቅ ስምዖን እለእስክንድሮስ
ቆዝሞስ ቴዎድሮስ ሚካኤል
(ሃኢል) ሚናስ ዮሐንስ ማርቆስ
ያዕቆብ ።
ስምዖን ዮሴፍ ሚካኤል (ሃኢል)
ቆዝሞስ ሱኑቱዩ ሚካኤል ገብር
ኤል ቆዝሞስ አቃርዮስ ታውፋ
ንዮስ ሚናስ አብርሃም ፊላታዎስ
ዘካርያስ ሱኑቱዩ ።

፲፯ ክፍል ራብዕ ዘኵሎሙ ዲያቆናት ።

ገብረ ክርስቶስ ጌርሎስ ሚካኤል መቃርዮስ ገብርኤል ።
ሚካኤል ዮሐንስ ማርቆስ ዮሐንስ ማርቆስ ዮሐንስ ቄርሎስ ።
አትናቴዎስ ገብርኤል ዮሐንስ ታውዳስዮስ ዮሐንስ ።
ዮሐንስ ብንያሚን ጴጥሮስ ማርቆስ ዮሐንስ ።
ገብርኤል ማቴዎስ ገብርኤል ዮሐንስ ። ገብርኤል ሚካኤል ዮሐንስ ዮሐንስ ዮሐንስ ገብርያል ።
ኀወይቱ ለባስያን መስቀል ሳዊሮስ ሊቀ ጳጳሳት ዘአንጾኪያ ።

፲፰ ምድጋም በለ ኖሳስ ።

ይ· ካ· ተዘከሮሙ ካዕበ እግዚኦ ለኵሎሙ እለ ኖሙ ወአዕረፉ በርትዕት ሃይማኖት ካህናት በክህነቶሙ ወኵሎሙ ሠራዊት ሕዝባውያን ።

፲፱ ወፈድፋደ አዕርፍ ነፍሶሙ ለኵሎሙ ውስተ ኀፅነ አብርሃም ይስሐቅ ወያዕቆብ ወረስዮሙ ውስተ መካን ሥዑር ኀበ ማየ ዕረፍት ውስተ ገነተ ትፍሥሕት በመካን ዘርሕቀ እምኔሁ ሕማመ ልብ ወኀዘን ወገዳር ወናእከ ውስተ ብርሃነ ቅዱሳኒከ ።

፲፱ ይ· ዲ· በእንተ ብፁዕ ወቅዱስ ።

፲፯ የዲያቆናት ሁሉ የሆነ ፀኛው ክፍል።

ገብረ ክርስቶስ (ክርስቶዶሎ) ጌርሎስ (ቄርሎስ) ሚካኤል መቃርዮስ (መቃርስ) ገብርኤል ሚካኤል ዮሐንስ ማርቆስ ዮሐንስ ማርቆስ ዮሐንስ ቄርሎስ አትናቴዎስ ገብርኤል ዮሐንስ ታውዳስዮስ ዮሐንስ ዮሐንስ ብንያሚን ጴጥሮስ ማርቆስ ዮሐንስ ገብርኤል ማቴዎስ ገብርኤል ዮሐንስ ገብርኤል ሚካኤል ዮሐንስ ዮሐንስ ዮሐንስ ገብርያል ።
ስለነዚህ ስለ ፯ቱ መከራን የተቀበለ ስለ አንጾኪያው ሊቀ ጳጳሳት ስለ ሳዊሮስ ።

፲፰ ይ· ካ· በቀስታ ድጋም አቤቱ ካህናትን በክህነታቸው በቀናች ሃይማኖት ያረፉትንና ያንቀላፉትን ሁሉ ዳግመኛ አስባቸው ። የሕዝቡንም ወገን ሠራዊት ሁሉ ።

፲፱ ይልቁንም በአብርሃም በይስሐቅና በያዕቆብ አጠገብ የሁሉን ነፍሳቸውን አሳርፍ ። በለመለመ የዕረፍት ውኃ ባለበት ቦታ ደስታ ባለበት በገነት የልብ በሽታ ኀዘንና ጩኸት ልቅሶ ከርሱ በራቀ ቦታ በቅዱሳንህ ብርሃን ውስጥ አኑራቸው ።

፲፱ ይ· ዲ· በእንተ ብፁዕ ። (ቅዳ· ሐዋ· ቁ· ፣-፱)

፲፯ ይ. ካ. ንፍቅ ጸሎተ ቡራኬ ዘጎርጎርዮስ ።
ይ. ዲ. ንፍቅ መሐሮሙ እግዚኦ ወተሣሃሎሙ ።

፲፱ ይ. ካ. አባ እንጦንዮስ ወአባ መቃርዮስ አባ ቡላ ወአባ መቃሪ ወአባ መቃርዮስ ።
አባ ዮሐንስ ወአባ ብሶይ ወአባ ኤስድሮስ ።

፲ ወአበዊነ ዘሮም መክሲሞስ ወዱማ ቴዎስ አባ ሙሴ ወአባ ዳንኤል አባ በርሱማ ወአባ አቡናፍር ወአቡነ

፳ አባ በኪሞስ አባ ሲኖዳ ወአባ በብኑዳ ።

፲፩ ወነሶሎሙ እለ በርቱዕ መሀሩ ወአቀቡ ቃለ ዘበአማን ኤጲስ ቆጶሳት ርቱዓነ ሃይማኖት ቀሳውስት ወዲያቆናት ወላእካን ሕዝብ እሉ ነሶሎሙ ።

፲፪ ይ. ዲ. ጸልዩ በእንተ አበዊነ ወአኀዊነ እለ ኖሙ ወአዕረፉ በሃይማኖተ ክርስቶስ እለ እምፍጥረተ ዓለም ።

፲፫ ይ. ካ. አበዊነ ቅዱሳን ሊቃነ ጳጳሳት ወአበዊነ ኤጲስ ቆጶሳት ወአበዊነ ኮሬ ኤጲስ ቆጶሳት ወአበዊነ ቀሳውስት ወአኀዊነ ዲያቆናት ወአበዊነ መነኮሳት ወአኀዊነ ሕዝባ ውያን ።

፲፯ ይ. ካ. ንፍቅ የጎርጎርዮስ ጸሎተ ቡራኬ ቅዳ. ጎር. ፪፲—፪፱ ።
ይ. ዲ. ንፍቅ ማራቸው ይቅርም በላቸው ።

፲፱ ይ. ካ. አባ እንጦንስና አባ መቃርዮስ አባ ቡላና አባ መቃሪ አባ መቃርዮስ አባ ዮሐንስ አባ ብሶይና አባ ኤስድሮስ ።

፲ የሮም ሰዎች አባቶቻችን መክሲሞስ ደማቴዎስ አባ ሙሴና አባ ዳንኤል አባ በርሱማና አባ አቡናፍር አባ በኪሞስና አባ ሲኖዳ አባ በብኑዳም ።

፲፩ እውነተኛውን ቃል በሚገባ ያስተማሩና የጠበቁ ሃይማኖታቸው የቀና ኤጲስቆጶሳት ሁሉ ቃሳውስትና ዲያቆናት አገልጋዮች ሕዝብ እሊህም ሁሉ ናቸው ።

፲፪ ይ. ዲ. ዓለም ከተፈጠረ ጀምሮ ክርስቶስን በማመን ስለ ሞቱና ስላረፉ ስለ አባቶቻችንና ስለ ወንድሞቻችን ጸልዩ ።

፲፫ ይ. ካ. ቅዱሳን አባቶቻችን ሊቃነ ጳጳሳት ኤጲስቆጶሳት አባቶቻችን ኮሬ (መንፈቀ) ኤጲስቆጶሳት አባቶቻችን ቀሳውስትም ወንድሞቻችን ዲያቆናትም አባቶቻችን መነኮሳት ወንድሞቻችን ሕዝባ ውያንም ።

፲፬ ወበእንተ ኵሎሙ ሕዝባውያን እለ አዕረፉ ከመ ክርስቶስ አምላክነ ከመ ያዕርፍ ነፍሶሙ ለኵሎሙ ውስተ ኀፅነ

፪ አበዊነ ጻድቃን አብርሃም ይስሐቅ ወያዕቆብ ውስተ ገነተ ትፍሥሕት ወኪያነሂ ካዕበ ይግበር ምስሌነ ምሕረተ ወይሥረይ ለነ ኃጣውኢነ ይ·ሕ· እግዚኦ ሠሐረነ በል ከመቀ ዳሚ ።

፲፭ ይ· ዲ· ጸልዩ በእንተ ኀዙናን ።

፲፮ ይ· ሕ· ኦ እግዚኦ መሐሮሙ ኦ እግዚኦ ተሣሃሎሙ ኦ እግዚኦ አዕርፎሙ አሜን ።

፲፯ ይ· ካ· ኦ እግዚኦ አዕርፍ ነፍሳቲሆሙ ለእሉ ውስተ ውእቱ መካን ወኪያነሂ እለ ነግድ ንሕነ እለ ውስተ ዛቲ መካን ዕቀቦነ በሃይማኖትከ በሠናዩ ወበከሀከኒ ወሀቦነ ሰላመከ ለዝሉፉ ወአድኀ

፪ ፪ ነነ አስከ ተፍጻሜተ መዋዕሊነ ወምርሐነ ካዕበ ኀበ መንግሥትከ ዘለዓለም ።

፲፰ ይ· ዲ· በኵሉ ልብ ናስተብቍዖ ።

፲፱ ይ· ሕ· በከመ ሀሎ ።

፲፬ ስላረፉ የክርስቲያን ወገኖችም ሁሉ አምላካችን ክርስቶስ የሁሉን ነፍስ በአባቶቻችን በጻድቃን በአብርሃም በይስሐቅና በያዕቆብ አጠገብ በደስታ ገነት ያሳርፍ ዘንድ ። ዳግመኛም ለእኛ ይቅርታን ያደርግ ልን ዘንድ ኃጢአታችንንም ያስተሠ ርይልን ዘንድ ።

ይ· ሕ· አቤቱ ማረን አቤቱ ራራልን አቤቱ ይቅር በለን ።

፲፭ ይ· ዲ· ስላዘኑ ሰዎች ጸልዩ ።

፲፮ ይ· ሕ· አቤቱ ማራቸው አቤቱ ይቅር በላቸው አቤቱ አሳርፋቸው አሜን ።

፲፯ ይ· ካ· አቤቱ የሊህን ነፍሳቸውን በዚያ ቦታ አሳርፍ ። በዚህች ቦታ እንግዳ የሆነ እኛንም አንተን በማ መን በወዲያም በወዲህም ጠብቀን ለዘላለሙ ሰላምህን ስጠን ። እስከ ዘመናችን ፍጻሜ ድረስ አድነን ። ዳግመኛም ወደ ዘላለም መንግሥ ትህ ምራን ።

፲፰ ይ· ዲ· በፍጹም ልብ ።

፲፱ ይ· ሕ· በፊት እንደ ነበረ ።

፲ ይ. ካ. ክመ በዝንቱ መሥዋዕት ካዕበ ዘሰሎ ጊዜ ይሰባሕ ወይትባረክ ስምከ ዐቢይ ወቅዱስ በዘሰሎ ግብር ዘሰሎ ጊዜ ስቡሕ ወቡሩክ ምስለ ኢየሱስ ክርስቶስ ወልድከ ወፍቁርከ ወመንፈስ ቅዱስ ለዓለመ ዓለም ።

፲፩ ይ. ካ. ሀበነ ንኅብር በዘዚአከ መንፈስ ቅዱስ ።

ይ. ሕ. ከማሁ ።

፲፪ ይ. ካ. ቡሩክ ስሙ ለእግዚአብሔር

ይ. ሕ. ከማሁ ።

፲፫ ይ. ካ. ፈኑ ጸጋ መንፈስ ቅዱስ ላዕሌነ ።

ይ. ሕ. ከማሁ ።

ይ. ዲ. ተንሥኡ ለጸሎት ።

ይ. ሕ. እግዚኦ ተሣሃለነ ።

ይ. ካ. ሰላም ለኵልክሙ ።

ይ. ሕ. ምስለ መንፈስከ ።

፲፬ ይ. ካ. ጸሎተ ፈትዖ ።

፲፭ ወካዕበ ንእኵት ለእግዚአብሔር አኃዜ ኵሉ ዓለም አቡሁ ለእግዚእነ ወአምላክነ ወመድኃኒነ ኢየሱስ ክርስቶስ እስመ ውእቱ ዘረሰየነ ድልዋነ ይእዜኒ ከመ ንቁም ወስተ ዝንቱ መካን ቅዱስ ዘዚአከ ወናንሥእ እደዊነ ኀበ ሰመ ዕልት ወንተቀነይ ለስምከ ቅዱስ ።

፲ ይ. ካ. በዚህ መሥዋዕት እንዲህም ዳግመኛ ሁለግዜ ቅዱስና ገናና ስምህ ይመስገን ። ከፍ ከፍ ይበል ይክበር ። በሥራው ሁሉ ሁልጊዜ ክቡር ምስጉን ነህ ። ከልጅህ ከወዳጅህ ከኢየሱስ ክርስቶስና ከቅዱስ መንፈስህም ጋራ ለዘላለሙ ።

፲፩ ይ. ካ. የአንተ በሚሆን በመንፈስ ቅዱስ አንድ እንሆን ዘንድ መሆንን ስጠን ።

ይ. ሕ. እንደርሱ ።

፲፪ ይ. ካ. የእግዚአብሔር ስሙ ምስጉን ነው ።

ይ. ሕ. እንደርሱ ።

፲፫ ይ. ካ. የመንፈስ ቅዱስን ጸጋ ላክልን ።

ይ. ሕ. እንደርሱ ።

ይ. ዲ. ለጸሎት ተነሡ ።

ይ. ሕ. አቤቱ ይቅር በለን ።

ይ. ካ. ሰላም ለሁላችሁ ይሁን ።

ይ. ሕ. ከመንፈስህ ጋራ ።

፲፬ ይ. ካ. የመፈተት ጸሎት ።

ዳግመኛም ዓለምን ሁሉ የያዘ የጌታችንንና የመድኃኒታችንን የኢየሱስ ክርስቶስ አባት እግዚአብሔርን እናመሰግነዋለን ። ዛሬም ቅዱስ ንጹሕ በሚሆን በዚህ ቦታ እንቆም ዘንድ በእርሱ የበቃን አድርጎናልና እጃችንንም ወደ ላይ እንሥተን ለተቀደሰ ስሙ እንገዛ ዘንድ እርሱ የተዘጋጀን አድርጎናልና ።

፲፭ ኪያሁ ካዕበ ንስአሎ ከመ ይረስየነ ድልቅነ ለዕርገት ወለተሳትፎ ምሥጢራቲሁ መለኮታዊት እንተ ኢትመውት ሥጋሁ ቅዱስ ወደመ መሢሕከ ክቡር ኢኃዚ ኵሉ እግዚአብሔር አምላክነ ።

፲፮ ይ. ዲ. ጸልዩ ።

ይ. ሕ. አቡነ ዘበሰማያት ።

፲፯ ይ. ካ. እግዚእ እግዚኦ እግዚአብሔር አምላክነ ዐቢይ ዘለዓለም ወመድምም ስብሐቲሁ ክቡር ዘየዐቅብ ኪዳኖ ወምሕረቶ ለእለ ያፈቅሩዎ በኵሉ ልቦሙ ።

፲፰ እስመ ውእቱ ዘጸገወነ መድኃኒተ

ፀ ፀ እምኃጣውኢነ በዋሕድ ወልዱ ኢየሱስ ክርስቶስ እግዚእነ ሕይ

ፀ ፀ ወተ ኵሉ ዓለም ረዳኢ ለእለ ይጐዩ ኀቤሁ ወተስፋሆሙ ለእለ ይጸርሑ ኪያሁ ።

፲፱ ዘይቀውሙ ቅድሜሁ ፲ እእላፍት ወትእልፊተ አእላፍት መላእክት ወሊቃነ መላእክት ቅዱሳን ኪሩቤል ወሱራፌል ወኵሉ ጉባኤ ዘኢይትኀለቅ እምኃይላት ሰማያ ውያን ።

፲፩ ኦ እግዚአብሔር ዘቀደስከ ዘንተ ቍርባነ ዘሥናዕ በቅድሜከ ቦር

፲፭ ሁሉን የያዘ አምላካችን እግዚአብሔር ለዕርገትና የማትሞት መለኮታዊት ምሥጢሩን የመሢሑን ቅዱስ ሥጋውንና ክቡር ደሙን ለመሳተፍ የበቃን ያደርገን ዘንድ ዳግመኛም እርሱን እንለምነው ።

፲፮ ይ. ዲ. ጸልዩ ።

ይ. ሕ. አቡነ ዘበሰማያት ። (ቅዳ. ሐዋ. ፲)

፲፯ ይ. ካ. አቤቱ ጌታችንና አምላካችን እግዚአብሔር ለዘላለሙ ገናና ጌትነቱ ድንቅ የሚሆን ክቡር በፍጹም ልቡናቸው ለሚወዱት ሰዎች ቃል ኪዳኑን ምሕረቱንም የሚጠብቅ ።

፲፰ በአንድ ልጁ በጌታችን በኢየሱስ ክርስቶስ ከኃጢአታችን መዳንን የሰጠን የሁሉ ዓለም ሕይወት ወደርሱ የሚሸሹትን የሚረዳ ወደ ርሱ ለሚጮሁ ሰዎች ተስፋቸው እርሱ ነውና ።

፲፱ እልፍ አእላፍትና ትእልፊተ አእላፍት መላእክት ሊቃነ መላእክትም ቅዱሳን ሱራፌልና ኪሩቤል ከሰማያውያን ኃያላት ወገን ስፍር ቍጥር የሌለው ጉባኤ በፊቱ የሚቆሙለት ።

፲፩ እግዚአብሔር ሆይ በፊትህ የተዘጋጀ ይህን ቍርባን በላዩ በመንፈስ

ደተ መንፈስ ቅዱስ ዘላዕሌሁ አን
ጽሐነ እ ሊቅነ እምኵሉ አበሳነ
ዘኀቡእ ወዘገሀድ ።

ጸሎት

፲፻፲፩ ወኵሉ ሕሊና ዘኢያሠምሮ ለኀሩ
ትከ ዘኢይሠምሮ ኀሩትከ ኦ
እግዚአብሔር መፍቀሬ ሰብእ
አርኅቅ እምኔነ አንጽሕ ነፍሰነ
ወሥጋነ ወመንፈሰነ ከመ በልብ
ንጹሕ ወበከናፍር ፍሡሐት
ንትበሀል ህየንቴሁ ዘእንበለ
ኀፍረት ከመ ንጸውዕከ ኦ አብ
ቅዱስ አቡነ ዘበሰማያት ።

፲፻፲፪ ይ. ሕ. ሠራዊተ መላእክቱሁ
ለመድኃኔ ዓለም ይቀውሙ ቅድ
ሜሁ ለመድኃኔ ዓለም ።
ወይኬልልዎ ለመድኃኔ ዓለም
ሥጋሁ ወደሙ ለመድኃኔ ዓለም ።
ወንብጻሕ ቅድመ ገጹ ለመድኃኔ
ዓለም በአሚነ ዚአሁ ለክርስቶስ
ንገኒ ።

፲፻፲፫ ይ. ዲ. ንፍቅ አርኅዉ ።

፲፻፲፬ ይ. ዲ. እለ ትቀውሙ ።

፲፻፲፭ ይ. ካ. ናሁ ሀሎ ምስሌነ ዮም ዲበ
ዛቲ ማእድ አማኑኤል በግዕ ለእ
ግዚአብሔር ዘያአትት ኃጢአተ
ዓለም ወሃቤ ቃሉ ዲበ መናብርት ።

ቅዱስ መውረድ የለወጥህ ።
ጌታችን ሆይ ከተሠወረውና ከተገለ
ጸው በደላችን ሁሉ አንጻን ።

፲፻፲፩ ሰውን የምትወድ እግዚአብሔር
ሆይ ቸርነትህን የማያገለግል ክፉ
ውን ሕሊናን ሁሉ ከእኛ አርቅ
ነፍሳችንንና ሥጋችንንና መንፈሳች
ንን አንጻ ። ስለርሱ ፈንታ በንጹሕ
ልቡና በብርሀት ነፍስ ደስ በተሰኙ
ከንፈሮች ያለማፈር ደፍረን
እንጠራህ ዘንድ ልዩ አብ ሆይ
በሰማይ ያለህ አባታችን ነህ ።

፲፻፲፪ ይ.ሕ. የመድኃኔ ዓለም የመላእክት
ራዊት በመድኃኔ ዓለም ፊት
ይቆማሉ ።
መድኃኔ ዓለምን ያመሰግኑታል
የመድኃኔ ዓለም ሥጋውና ደሙ ።
ወደ መድኃኔ ዓለም ፊት እንቅረብ።
እርሱን በማመን ለክርስቶስ እን
ገዛ ።

፲፻፲፫ ይ. ዲ. ንፍቅ መኳንንት ደጆችን
ክፈቱ ።

፲፻፲፬ ይ. ዲ. የቆማችሁ ሰዎች ራሳችሁን
ዝቅ ዝቅ አድርጉ ።

፲፻፲፭ ይ. ካ. የዓለሙን ኃጢአት
የሚያስወግድ የእግዚአብሔር በግ
አማኑኤል ዛሬ ከኛ ጋራ በዚህች
ማዕድ ላይ እነሆ አለ ።
በመናብርት ላይ ቃሉን የሚሰጥ ።

፲፲፮ ወኵሎሙ ሠራዊተ መላእክት እለ ይቀውሙ ቅድሜሁ ይጸርሑ ወይ ባርክዎ ለእግዚአብሔር ወሊቆን መላእክት ያደንኑ ወይሰግዱ ለበ ዓለ ዝንቱ ስም ዘኢያስተርእዩ ።

፲፲፯ ፀሐይ እንስሳ ሰባሕያን ወመዘምራን እለ ይጸውሩ መንበሮ ይጸርሑ ወይባርክዎ ለእግዚአብሔር ፍጥረ ካህናተ ሰማይ ወበእደዊሆሙ መዓጥነ ወርቅ ምሉአኑ ዕጣን

፲ ፲ ዘውእቶሙ ጸሎተ ንጹሐን ያዕርጉ ዲበ መልዕልት መሥዋዕተ ውኩፈ ቅድመ ሕያው እስከ ለዓለም ።

፲፲፱ ደናግል ንጹሐን እለ ሐፀቡ አል ባሲሆሙ በደመ በግዕ ዘውእቶሙ ፍጥረ ይሴብሕዎ ወይባርክዎ ለእግዚአብሔር ፀባዖት እንዘ ይብሉ አሜን ሃሌ ሉያ ቅዱስ እግዚአብሔር አብ አሜን ።
ሃሌ ሉያ ቅዱስ ወልድ ዋሕድ ኢየሱስ ክርስቶስ እግዚእነ አሜን ሃሌ ሉያ።

፲ ፲ ቅዱስ መንፈስ ቅዱስ ጸራቅ ሊጦስ መጽንዒ አሜን ሃሌ ሉያ ። ቅድስት ወኀሪት ወላዲተ አምላክ ቅድስት ማርያም አሜን ሃሌ ሉያ ። ንጽሕት ወጽሪት ዓዲ ዛቲ መሥ ዋዕት አሜን ሃሌ ሉያ ።

፲፲፮ በፊቱ የሚቆሙ የመላእክት ሠራዊ ትም ሁሉ ጩኸው ያመሰግኑታል የመላእክት አለቆችም ለማይታይ ለባለዚህ ስም ዘንበል ብለው ይሰግዳሉ ።

፲፲፯ እግዚአብሔርን የሚያመሰግኑና የሚዘምሩ ዙፋኑን የሚሸከሙ አር ባዕቱ እንስሳ ጩኸው ያመስግኑ ታል ። ዕጣንን የተመሉ የወርቅ ማዕጠንት በእጆቻቸው ያለ ሀያ አራቱ ካህናተ ሰማይ ይኸውም የቅዱሳን ጸሎት ነው እስከ ዘላለሙ ሕያው በሆነው ፊት የሚቀበለው መሥዋዕት አድርገው ወደ ላይ ያሳርጋሉ ።

፲፲፱ በበግዑ ደም ልብሶቻቸውን ያጠቡ ንጹሓን ደናግል እሊኸውም ዐሥራ አራት እልፍ ከአራት ሺሕ አሸናፊ እግዚአብሔርን ያመሰግኑታል ያከ ብሩታልም እንዲህ እያሉ ። አሜን ሃሌ ሉያ እግዚአብሔር አብ ቅዱስ ነው ። አሜን ።
ሃሌ ሉያ ጌታችን ወልድ ዋሕድ ኢየሱስ ክርስቶስ ቅዱስ ነው አሜን ።
ሃሌ ሉያ መጽኛ የሚሆን ጸራቅሊ ጦስ መንፈስ ቅዱስ ነው። አሜን ። ሃሌ ሉያ አምላክን የወለደች ድን ግል ማርያም የተቀደሰችና የተመረ ጠች ናት ። አሜን ።
ሃሌ ሉያ ዳግመኛ ይህች መሥዋዕት የነጻች የተመረጠች ናት አሜን ሃሌ ሉያ ።

፲፯ በእንተ ዝንቱ መድኃኒ ይኬልሕ
እንዘ ይብል እስመ ሥጋየኒ መብ
ልዐ ጽድቅ ዘበአማን ወደምየኒ ስቴ
ሕይወት ዘበአማን ዘበልዐ ሥጋየ
ወሰትየ ደምየ ይሄሉ ምስሌየ
ወአነኒ እሄሉ ኀቡዕ ምስሌሁ ።

፲፰ ከመ በልብ ንጹሕ ወብርህት ነፍስ
ንድፍር በሞገስ ከመ ንጹሑ ዕከ
ወንበል አ እግዚአብሔር አብ
ቅዱስ አቡነ ዘበሰማያት ።

፲፱ ይ. ዲ. ስግዱ ለእግዚአብሔር ።

፳ ይ. ሕ. ቅድሜከ እግዚኦ ንሰግድ
ወንሴብሐከ ።

፳፩ ይ. ካ. ጸሎተ ንስሐ ።

፳፪ ይ. ዲ. ነጽር ።

፳፫ ይ. ካ. ቅድሳት ለቅዱሳን ።

፳፬ ይ. ሕ. ፀዱ አብ ቅዱስ ፀዱ
ወልድ ቅዱስ ፀዱ ውእቱ መንፈስ
ቅዱስ ።

፳፭ ይ. ካ. እግዚአብሔር ምስለ ኵል
ኪሙ ። ይ. ሕ. ምስለ መንፈስከ ።

፳፮ ወእምዝ ያንሥእ ካህን ኅብስተ
ፍጹመ በእዴሁ ወይብል እግዚኦ
መሐረነ ክርስቶስ ፲ተ ጊዜ በል
ዑል ዜማ ።

ይ. ሕ. ከማሁ ።

፳፯ ይ. ዲ. እለ ውስተ ንስሐ
ሀሎሁ ኪሙ ።

፲፯ ስለዚህ መድኃኒታችን ይጮሃል
እንዲህ እያለ ሥጋዬ እውነተኛ
የጽድቅ መብል ነው ደሜም
እውነተኛ የሕይወት መጠጥ ነውና
ሥጋዬን የበላ ደሜንም የጠጣ ከእኔ
ጋራ ይሮራል ዳግመኛ እኔም ከርሱ
ጋራ እኖራለሁ ።

፲፰ በንጹሕ ልቡና ብርሃን በተመላች
ነፍስ እንጠራሀ ዘንድ ደፍረን
በባለሟልነት ቅዱስ እግዚአብሔር
አብ ሆይ በሰማይ ያለህ አባታችን
እንበል ።

፲፱ ይ.ዲ. በፍርሃት ሁናችሁ ለእግዚአ
ብሔር ስገዱ ።

፳ ይ. ሕ. አቤቱ በፊትህ እንሰግዳለን
እናመሰግንሃለንም ።

፳፩ ይ.ካ. ጸሎተ ንስሓ። (ቅዳ. ሐዋ ቁ. ፫፲፪-፲፮)

፳፪ ይ. ዲ. ተመልከት ።

፳፫ ይ. ካ. ቅድሳት ለቅዱሳን ።

፳፬ ይ. ሕ. ቅዱስ አብ አንድ ነው ።
ቅዱስ ወልድም አንድ ነው ።
መንፈስ ቅዱስም አንድ ነው ።

፳፭ ይ. ካ. እግዚአብሔር ከሁላችሁ
ጋራ ይሁን። ይ. ሕ. ከመንፈስህ ጋራ።

፳፮ ከዚህም በኋላ ቂሱ መላውን ኅብ
ስት በእጁ አንሥቶ ይዞ እንዲህ
ይበል ።
አቤቱ ክርስቶስ ማረን ፲ ጊዜ በል
ዑል ዜማ ፲፭ ጊዜ በንዑስ ዜማ ።
ይ. ሕ. እንደርሱ ።

፳፯ ይ. ዲ. በንስሓ ውስጥ ያላችሁ
ራሳችሁን ዝቅ ዝቅ አድርጉ ።

፻፴ ወእምዝ ተመይጦ መንገለ ሕዝብ ።
ይ. ካ. እግዚአብሔር አምላክነ ።
፻፴፩ ወእምደኀረ ተመጠዉ ።
ይ. ካ. ኀዳፌ ነፍስ ።
ይ. ካ. አሜሃ መልአ ፍሥሐ አፉነ ወተኀሥየ ልሳንነ ዘነሣእነ እምዝንቱ ምሥጢር ዘኢይማስን ።
፻፴፪ አ እግዚኦ ዘዓይን ኢርእየ ወዕዝን ኢሰምዐ ውስተ ልበ ሰብእ ዘኢተሐለየ ዘአስተዳሎከ አምላከ ለእለ ያፈቅሩ ስመከ ቅዱሰ ።
፻፴፫ ከሠትከ ለነ ለሕፃናት ንኡሳን እለ ቤተ ክርስቲያንከ ቅድስት አ አብ ስመ ዝንቱ ሥምረትከ ዘኮነ በኀቤከ እስመ አንተ መሐሪ እግዚአብሔር አምላከነ ።
፻፴፬ ይ. ዲ. ጸልዩ ።
፻፴፭ ይ. ካ. ወለከ ንፌኑ ውስተ አርያም ስብሐተ ወክብረ ለአብ ወወልድ ወመንፈስ ቅዱስ ይእዜኒ ወዘልፈኒ ወለዓለመ ዓለም
ይ. ሕ. አሜን ።
፻፴፮ ይ. ካ. አንብሮ እድ ። አግብርቲከ እግዚኦ እሉ እለ ይትቀነዩ ለከ ወይጼውዑ ስመከ ቅዱሰ ወአትሐቱ አርእስቲሆሙ ቅድሜከ ኀድር ላዕሌሆሙ እግዚኦ ወሐር ምስሌ

፻፴፯ ከዚህም በኋላ ወደ ሕዝቡ ተመልሶ
ይ. ካ. አምላካችን እግዚአብሔር ሆይ
(ቅዳ. ሐዋ. ቁ. ፲፭ ፲፮ ። ዳግ. ቍ. ፲፯-፲፰ ።)
፻፴፩ ከተቀበሉም በኋላ ።
ይ. ካ. ኀዳፌ ነፍስ ያንጊዜ ከዚህ ከማይጠፉ ምሥጢር የተቀበልን የእኛ አፋችን ደስታን ተመላ አንደበታችንም ደስ አለው ።
፻፴፪ አቤቱ ዓይን ያላየውን ጆሮ ያልሰማውን በሰው ልቡና ያልታሰበውን ቅዱስ ስምህን ለሚወዱ ያዘጋጀህ አምላክ ምን ትደንቅ ።
፻፴፫ በቅድስት ቤተ ክርስቲያንህ ላለን ለታናናሾች ሕፃናት ለእኛ ገለጽህ ። አብ ሆይ ይህ ፈቃድ በአንተ ዘንድ የሆነ አምላካችን እግዚአብሔር አንተ ይቅር ባይ ስለሆንህ ነውና ።
፻፴፬ ይ. ዲ. ጸልዩ ።
፻፴፭ ይ. ካ. ለአንተም ወደ አርያም ምስጋናን ክብርንም ለአብና ለወልድ ለመንፈስ ቅዱስ እናቀርባለን ዛሬም ዘወትርም ለዘላለሙ ።
ይ. ሕ. አሜን ።
፻፴፮ ይ. ካ. አንብሮ እድ አቤቱ እሊህ ባሮችህ የሚገዙልህ ቅዱስ ስምህን የሚጠሩ ራሳቸውንም በፊትህ ዝቅ ዝቅ ያደረጉ ናቸው። አቤቱ በነርሱ ላይ እደር ከነርሱም ጋራ ሂድ ።

ሆሙ ወርድአሙ ውስተ ዅሉ ምግ
ባረ ሠናይ ወአንጽሕ ልቦሙ እም
ዅሉ ምግባረ እኩይ ምድራዊ ።

፲፱ ወሀቦሙ ይሕየዉ ወየሐልዩ ዘለዓ
ለም ሕይወተ ወይለብዉ ዘያሠም
ረከ በወልድከ ዋሕድ እግዚእነ
ወአምላክነ ወመድኃኒነ ኢየሱስ
ክርስቶስ ዝንቱ ዘንሕነ ዅልነ
ወዅሉ ሕዝብከ ንጸርሕ ኀቤሁ
ወንብል መሐረነ እግዚአብሔር
መድኃኒነ ለዓለመ ዓለም አሜን ።

በበጎውም ሥራ ሁሉ እርዳቸው ል
ቡናቸውንም ምድራዊ ከሚሆን
ከክፉ ሥራ ሁሉ አንጻላቸው ።

፲፱ ይኖሩ ዘንድ መኖርን ስጣቸው ።
የዘላለም ሕይወትንም ያስቡ ዘንድ
ደስ የሚያሰኝህንም ያውቁ ዘንድ ።
በዚህ በአንድ ልጅህ በጌታችንና
በአምላካችን በመድኃኒታችን በኢየ
ሱስ ክርስቶስ እኛ ሁላችን ሕዝ
ብሕ ሁሉም መድኃኒታችን እግዚአ
ብሔር ይቅር በለን ብለን ወደሱ
የምንጮህለት እርሱ ነው ለዘላ
ለሙ አሜን ።

በተዝካረ ሊቃነ ጳጳሳት ወበተዝካረ ነገሥት በካህናት ወበ፵ ሐራ ሰማይ
በዕለተ ዕረፍቱ ለቅዱስ ባስልዮስ አመ ፮ ለጥር ቀድስ ዘንተ ።

፩ ይ. ዲ. ጸልዩ በእንተ አበዊነ ጳጳሳት ወአበዊነ ኤጲስ ቆጳሳት ወአበዊነ ቀሳውስት ወአኀዊነ ዲያቆናት ። ጸልዩ ውሉደ ዛቲ ቤተ ክርስቲያን በእንተ መሃይምናን ወመሃይምንት ። ወካዕበ ጸልዩ በእንተ ደናግል ወመነኮሳት በእንተ ደቂቅ ወሕፃናት ወበእንተ አዕሩግ ወወራዙት ወመዓስባት ቁሙ ሠናየ ቁሙ ከመ ሰላሙ ለእግዚአብሔር የሃሉ ምስለ ኵልክሙ ።

፪ አኰቴተ ቍርባን ዘቅዱስ ጎርጎርዮስ ኤጲስ ቆጶስ ዘኦሲስ እኁሁ ለባስልዮስ ጸሎቱ ወበረከቱ የሀሉ ምስለ ኵልነ ሕዝበ ክርስቲያን ለዓለመ ዓለም አሜን ። ገለጊ ቀ2ዓ6ለ

፫ ይ. ካ. እግዚአብሔር ምስለ ኵልክሙ ።

ይ. ሕ. ምስለ መንፈስከ ።

ይ. ካ. አእኩትዎ ለአምላክነ ።

ይ. ሕ. ርቱዕ ይደሉ ።

ይ. ካ. አልዕሉ አልባቢክሙ ።

ይ. ሕ. ብነ ኀበ እግዚአብሔር አምላክነ ።

፬ ይ. ካ. ነአኩቶ ለገባሬ ሠናያት ኅዕሌነ እግዚአብሔር መሐሪ አቡሁ ለእግዚእነ ወአምላክነ ወመድኃኒነ ኢየሱስ ክርስቶስ ።

፭ ይ. ዲ. ስለ አባቶቻችን ጳጳሳትና ስለ አባቶቻችን ኤጲስቆጶሳት ስለ አባቶቻችን ቀሳውስትና ስለ ወንድሞቻችን ዲያቆናት ጸልዩ ። የዚች ቤተ ክርስቲያን ልጆች ሆይ ስለ መሃይምናንና ስለ መሃይምንት ጸልዩ ። ዳግመኛም ስለ ደናግልና ስለ መነኮሳት ስለ ልጆችና ስለ ሕፃናት ስለ ሽማግሎችና ስለ ጉልማሶች ስለ ፈቶች ጸልዩ ። የእግዚአብሔር ፍቅሩ ከሁላችሁ ጋራ ይኖር ዘንድ ቁሙ በበጎ ቁሙ ።

፮ የኦሲስ ኤጲስቆጶስ የባስልዮስ ወንድም የጎርጎርዮስ የቍርባን ምስጋና ይህ ነው ። ጸሎቱና በረከቱ ከሁላችን ሕዝበ ክርስቲያ ጋራ ይኑር ለዘላለሙ አሜን ።

፯ ይ. ካ. እግዚአብሔር ከሁላችሁ ጋራ ይሁን ።

ይ. ሕ. ከመንፈስህ ጋራ ።

ይ. ካ. አምላካችንን አመስግኑት ።

ይ. ሕ. እውነት ነው ይገባል ።

ይ. ካ. ልቡናችሁ ከፍ ከፍ አድርጉ።

ይ. ሕ. በአምላካችን በእግዚአብሔር ዘንድ አለን ።

፰ ይ. ካ. ለእኛ በጎ ሥራን የሚሠራ ይቅር ባይ የጌታችንና የአምላካችን የመድኃኒታችን የኢየሱስ ክርስቶስ አባት እግዚአብሔርን እናመሰግ ነዋለን ።

፮ ኀአኵተከ አምላከ ቅዱስ አምላከ መሐሪ አምላከ መስተሣህል ፍጥቀ መዓት ወብዙኀ ምሕረት ወጸድቅ አንተ ውእቱ አምላኮሙ ዘእንበለ ጥንት ወመድኃኒ ዘእንበለ ተፍጻሜት ።

፯ ፲ ፲ የማኑ እዴሁ እሳት ወሥልጣኑ ቃሉ ዘኢይትነሣት አልቦ ኀጕልቍ ለኑኀ ዘመኑ ወአልቦ ወሰን ለራኀብ ምኵናኑ ።

፰ አልቦ አድልዎ በኀቤሁ ወኢኀሢአ ገጽ ለአውሥአተ ቃሉ ኢየኀፍሮ ለባዕል እንበይነ ብዕሉ ወኢይሰ ድዶ ለነዳይ መንገለ ገጽ ዘአፍአ ።

፱ እስመ አንተ ውእቱ ረአዩ ኀቡአት ዘእምትካት ወነጸሬ ነገር እስከ እስትንፋስ ደኃሪት ።

፲ ይ. ዲ. ንነጽር ስነ ስብሐቲሁ ለአምላከነ ።

፲፩ ይ. ካ. ዝንቱ ውእቱ ዘገብረ ሰማየ ወዝ ውእቱ ዘሣረረ ምድረ አልቦ ዕመቅ ለመለኮቱ አልቦ ላዕል አልቦ ታሕት ወአልቦ ግድም አልቦ የማን ወአልቦ ጸጋም አልቦ ማእከል ምሉእ ውእቱ ውስተ ኵሉ አጽናፈ ዓለም ።

፲፪ ወሥዉር ውእቱ እምሕሊና ኵሎሙ መላእክት ።

አልቦ ዘየአምሮ ለሀላዌሁ ወአልቦ ዘይኄልቆ ለዘለሐኮ በእዴሁ ።

፮ ቅዱስ አምላከ መሐሪ አምላከ ይቀር ባይ አምላከ መዓትህ የራቀ ምሕረ ትህ የበዛ እውነተኛ ጥንት የሌለህ አምላካችን ፍጻሜ የሌለህ መድኃኒ ታችን አንተ ነህ ።

፯ ቀኝ እጁ እሳት ነው ። የቃሉም ሥል ጣን የማይፈርስ ነው ። ለዘመኑ ብዛት (ርዝመት) ቍጥር የለውም ለግዛቱም ስፋት ወሰን የለውም ።

፰ በርሱ ዘንድ አድልዎ የለም ለቃ ሉም ምላሽ ፊት መንሣት የለበ ትም ። ባለጸጋውን ስለ ባለጸግነቱ አያፍረውም ድህውንም ወደ ውጪ እስወጥቶ አይሰደውም ።

፱ ከጥንት ጀምሮ የተሠወረውን የም ታይ እስከ መጨረሻዉቱ እስትንፋ ስም ነገሩን የምትመለከት አንተ ነህና ።

፲ ይ. ዲ. የአምላካችንን የጌትነቱን ብዛት እናስተውል ።

፲፩ ይ. ካ. ሰማይን የፈጠረ ይህ ነው ። ምድርንም የፈጠረ ይህ ነው ። ለመለኮቱ ጥንት (መሠረት) የለውም ላይ የለውም ታችም የለውም ቁመት የለውም ። ቀኝ የለውም ግራም የለውም መካከል የለውም በዓለም ዳርቻ ሁሉ የመላ ነው ።

፲፪ ከመላእክት ሁሉ ሕሊና የተሠወረ ነው ባሕርዩን የሚያውቀው የለም

በእጁ የፈጠረውንም የሚቈጥረው የለም ።

፲፪ ይ. ዲ. እለ ትነብሩ ተንሥኡ ።

፲፫ ይ. ካ. መጽአ እመልዕልተ ሰማይ ጠፈሩ ተሠገመ ኀቤነ ወተሰብአ ኀበ ዘቀዳሚ ተግባሩ ወረደ እንዘ ኢየዐርቅ እምተድላ መለኮት ወአሕየወነ በሞተ ዚአሁ ።

፲፬ ይ. ዲ. ውስተ ጽባሕ ነጽሩ ።

፲፭ ይ. ካ. ናንቀዐዱ ኀቤከ አዕይንተ አልባቢነ ወናደንን ለከ ቀፈተ ልብነ ግናይ ለከ ስብሐት ለመንግ

፲፮ ሥትከ ወናቀርብ ለከ ዕጣነ ምስለ ሊቃነ መላእክቲከ ።

በዝየ ዕርገተ ዕጣን ።

፲፯ ይ. ሕ. ተዘከረነ ።

፲፰ ይ. ካ. ንሰፍሕ ለከ አእዳወ መዝራዕት ወንጼልል ዲበ ዝንቱ "እማሬ" መሥዋዕት ።

፲፱ ሐመ በፈቃዱ ወተሰቅለ በሥምረቱ ወሞተ በምክረ አቡሁ ወተንሥአ በሣልስት ዕለት ዐርገ በስብሐት ውስተ ሰማያት ከደነ ሰማያተ ስኑ ወመልአ ምድረ ስብሐቲሁ ።

፲፱ ይ. ዲ. አውሥኡ ።

፳ ይ. ሕ. ቅዱስ ቅዱስ ቅዱስ ።

፳፩ ይ. ካ. በለጥሳስ ኦ እግዚአየ ሊቅ ሱታፌ ቀዳማዊ ወደኃራዊ አንተ ውእቱ ኀብስተ ሕይወት ዘወረድከ እምሰማያት ፈኑ መንፈሰ ቅዱሰ

፲፱ ይ. ዲ. የተቀመጣችሁ ተነሡ ።

፲፫ ይ. ካ. ከጠፈሩ ከሰማይ ላይ መጣ ከእኛም ዘንድ ሰው ሆነ ከቀደመ ፍጥረቱ ዘንድ ሰው ሆነ ሳይለይ በመለኮት ተድላ ወረደ በእርሱም ሞት አዳነን ።

፲፰ ይ. ዲ. ወደ ምሥራቅ ተመልከቱ ።

፲፭ ይ. ካ. ዓይነ ልቡናችንን ወደ አንተ እናንጋጥጣለን ከሣደ ልቡናችንን እናዘነብልልሃለን ። ላንተ መገዛት ይገባል ለመንግሥትህም ምስጋና ይገባል ከሊቃነ መላእክትህም ጋራ ንጹሕ ዕጣንን እናቀርብልሃለን ።

በዚህ ጊዜ ዕጣን ያሳርግ ።

፲፮ ይ. ሕ. አቤቱ በመንግሥትህ አስ በን ። (ቅዳ. ሐዋ. ፴፬)

፲፯ ይ. ካ. ክንድ ያላቸው እጆቻችንን ዘርግተን በዚህ መሥዋዕት ላይ እናሳርፋለን ። "እማሬ" ።

፲፱ በፈቃዱ ታመመ በፈቃዱ ተሰቀለ በአባቱ ምክርም ሞተ በሦስተኛ ውም ቀን ተነሣ በክብር ወደ ሰማይ ዐረገ ደም ግባቱ ሰማያትን አለበሰ ምስጋናውም በምድር መላ ።

፲፱ ይ. ዲ. ተሰጥዎውን መልሱ ።

፳ ይ. ሕ. ቅዱስ ቅዱስ ቅዱስ ።

፳፩ ይ. ካ. በቀስታ አቤቱ ጌታዬ ሊቅ ከቀዳማዊና ከደኃራዊ ጋራ አንድ የምትሆን ከሰማይ የወረድህ የሕይ ወት ኀብስት አንተ ነህ ። በዚህ

ወኃይለ ዲበ ዝንቱ ኀብስት ወላዕለ ዝ ጽዋዕ ዘይቄድስ ነፍሰነ ወሥጋነ ወመንፈሰነ ከመ ንኩን ንጹሐነ ቦቱ እምኵሉ ኃጣውኢነ ወንቅረብ ለነሢአ ምሥጢርከ ቅዱስ እስመ ለከ ይእቲ መንግሥት ወኃይል ስብሐት ወስግደት ለዓለመ ዓለም።

፳፪ ይ. ካ. በልዑል ዘማ ኦ አምላከ ዘለዓለም ቀዳማዊ ወደኃራዊ ቀዳማዊ ዘእንበለ ጊዜ ወደኃራዊ ዘእንበለ ትፍጻሜ ብሉየ መዋዕል ዘእንበለ ዮም ወጊሜ ። ፳፫ የዕቀር ማየ በከርሠ ደመና ወያዕ ቆድ ዝናመ እምከርሠ ማኅፀና ያዕ ርግ ዐቀበ መንገለ ሰማያት ወያዕ ቆድ ዝናመ ለሲሳየ ኵሉ ፍጥረት

፲ ፲ ይገብሮ በከመ ሐለየ ወይፈጽም በከመ ወጠነ ወያጠዓጥዕ በከመ ፈቀደ ።

፳፬ ፲ተ እደ ሀለዉ ኀቤነ አኃዝያነ ኵሉ ዓለም በአሐቲ ምክር ወበአ ሐቲ ሥልጣን ወበአሐቲ ስምረት።

፳፭ ኀቡረ ምስለ አቡሁ ሰማያ ገብረ አልቦ ዘከማከ መሐሪ ወአልቦ ዘከማከ በሥልጣነ ቃሉ ተዓጋሢ።

፳፮ ይ. ሕ. በከመ ምሕረትከ ፲ተ ጊዜ

፳፯ ይ. ካ. ግሩም ውእቱ እምግሩማን ወልዑል ውእቱ እምልዑላን ወጽኑዕ ውእቱ እምአርእስተ አድባር ጽኑዓን።

ኀብስት ላይና በዚህ ጽዋ ላይ መንፈስ ቅዱስን ኃይልንም ላክ ። ነፍሳችንንና ሥጋችንን መንፈሳች ንንም የሚያነጻ በእርሱ ከኃጢአታ ችን ሁሉ የነጻን እንሆን ዘንድ ቅዱስ ምሥጢርህንም ለመቀበል እንቀርብ ዘንድ ። መንግሥት ያንተ ናትና ኃይልና ምስጋና ስግደትም ለዘላለሙ ።

፳፰ ይ. ካ. ከፍ ባለ ቃል ቀዳማዊና ደኃራዊ የምትሆን የዘላለም አምላክ ሆይ ነገ ሳይኖርበት ቀዳማዊ የሚ ሆን ትላንት ሳይኖርበት ደኃራዊ የሚሆን ዛሬ ነገ ሳይኖርበት በዘመን ያረጀ ።

፳፱ ውኃን በደመና ውስጥ ይቋጥራል ዝናምንም ከማኅፀንዋ ውስጥ ያወርዳል ወደ ሰማይ ሽቅብ ያወጣል ለፍጥረት ሁሉ ምግብ ሊሆን ዝናምን ያወርዳል እንደ አሰበ ያደርጋል እንደ ጀመረም ይፈጽማል ። እንደ ወደደም ያከናውናል ።

፳፱ ዓለምን ሁሉ የያዙ ሠለስቱ ዕደው ከእኛ ዘንድ አሉ። በአንዲት ምክር በአንዲት ሥልጣን በአንዲት ተዋ ሕዶ ።

፳፭ ከአባቱ ጋራ በአንድነት ሰማያትን ፈጠረ እንደ አንተ ይቅር ባይ የለም በቃሉ ሥልጣን እንደ አንተ የሚታገሥ የለም ።

፳፮ ይ. ሕ. አምላካችን ሆይ እንደ ቸር ነትህ ነው እንጂ እንደኃጢአታ ችንም አይደለም ። ፲ ጊዜ ።

፳፯ ይ. ካ. ከግሩማን ይልቅ ግሩም ነው ከልዑላንም ይልቅ ልዑል ነው ከተ ራሮች ራሶችም ይልቅ ጽኑ ነው ።

፳፯ ክቡር ውእቱ ዘይነብር መልዕልተ
አርያም ዕሙቅ ውእቱ ዘይወርድ
መትሕተ ማዕምቅ ሠረገላሁ በረድ
ወራኅበ ዘውሩ በእሳት ሕፁር ።

፳፱ ወማእከሉ ዘምሉእ ጢስ አልቦ

፳ ፳ ዘይበውእ ወእልቦ ዘይወጽእ እንበለ
ውእቶሙ ክቡራን ራእይ እንስሳ
እለ ፍጡኑ ክነፈሆሙ ወእንተ
ዙለንታሆሙ ምሉእ ዕይንት ።

፴ ይ. ዲ. አንሥኡ እደዊክሙ ቀሳ
ውስት ።

፴፩ ይ. ካ. ነሥአ ኅብስተ በእደዊሁ
ዘተቀነወ ወበዘለሐኮ ለአዳም አቡነ
ንጹሕ ውእቱ ዘእንበለ ኃጢአት
ወጽሩይ ውእቱ ዘእንበለ ተምያን ።
በዝየ ያንሥእ ኅብስተ ።

፴፪ ይ. ሕ. ነአምን ።

፴፫ ይ. ካ. አእኩተ ባረከ ቡራኬ ፫ተ
ጊዜ ወፈተተ ።
ወእምዝ ያንቅዖ ለኅብስት ኅብ ፍጡ
ገጽ ። ወወሀቦሙ ለእሊአሁ ወይቤ
ሎሙ ንሥኡ ብልዑ ዝ "እማሬ"
ኅብስት ሥጋየ ውእቱ መብልዐ
ጽድቅ ዘበአማን ዘይትወሀብ ለመ
ድኃኒተ ዙሉ ዓለም ዘይበልዕኒ
የሐዩ ለዓለመ ዓለም ።

፴፬ ይ. ሕ. አሜን አሜን አሜን ።

፴፯ ከአርያም በላይ የሚኖር ክቡር ነው
ከጥልቅ በታች የሚወርድ ጥልቅ
ነው ሠረገላው በረድ ነው የዙሪ
ያው ስፋት በእሳት የታጠረ ነው ።

፴፱ ማኸሉም ጢስን የተመላ ነው
በመልክ የከበሩ ክንፎቻቸው
ስድስት ከሚሆኑ በሁለንተናቸው
ዓይኖችን ከተመሉ ከሊህ
ከአርባዕቱ እንስሳ በቀር የሚገባ
የለም የሚወጣም የለም ።

፴ ይ. ዲ. ቀሳውስት እጆቻችሁን
አንሡ ።

፴፩ ይ. ካ. አባታችንን አዳምን በፈጠረ
ባቸውና በተቸነከሩ እጆቹ ኅብስቱን
ያዘ ። ኃጢአት ሳይኖርበት ንጹሕ
ነው ዝገት ሳይኖርበት ጽሩይ ነው።
በዚህ ጊዜ ኅብስቱን ያንሣ ።

፴፪ ይ. ሕ. እናምናለን ይህ እርሱ
እንደሆነ በእውነት እናምናለን ።

፴፫ ይ. ካ. አመሰገነ ባረከ ፫ ጊዜ
ኅብስቱን ይባርክ። ቈረሰ። ከዚህም
በኋላ ኅብስቱን ሳይለየው ከአምስት
ላይ ጥቂት ያንቃው ። ይህ ኅብስት
"እማሬ" ለዓለም ሁሉ ደኅንነትን
የሚሰጥ እውነተኛ የጽድቅ መብል
ሥጋዬ ነው ንሡ ብሉ ብሎ ለደቀ
መዛሙርቱ ሰጣቸው ።
የሚበላም ለዘላለሙ ይድናል ።

፴፬ ይ. ሕ. አሜን አሜን አሜን ።

፴፭ ይ. ካ. ወካዕበ ነጸረ ዲበ ዝንቱ "እማሬ" ጽዋዕ ማየ ሕይወት ምስለ ወይን አእኰተ ባረከ ቡራኬ ፲ተ ጊዜ ወቀደሰ ወመጠዎሙ ለእለእሁ አርዳኢሁ ወይቤሎሙ ንሥኡ ስትዩ ዝ ጽዋዕ ደምየ ውእቱ ስቴ ሕይወት ዘበአማን ዘሰትየ እምኔሁ ቦ ሕይወት ዘለዓለም ንሥኡ ስትዩ እምኔሁ ኵልክሙ ይኩንክሙ ለሕይወት ወለመድኃኒት ።

ወይነክንኮ ለጽዋዕ በትእምርተ መስቀል በእዴሁ ዘየማን ።

፴፮ ይ. ሕ. አሜን አሜን አሜን ።

ይ. ካ. እለ ተጋባእክሙ ውስተ ዛቲ ቤተ ጸሎት ምጽላየ ኵሎሙ መሃይምናን ወመሃይምንት ።

፴፯ ይ. ሕ. ንዜኑ ሞተከ ።

፴፰ ይ. ካ. ቀዳሚሁ ቃል ውእቱ ቃል ቃለ እግዚአብሔር ውእቱ ቃል ሥጋ ኮነ ወነደረ ላዕሌነ ወሠወሮ እምኔነ ።

፴፱ ለብሰ ሥጋ ዘይማስን ወረሰዮ ዘኢይማስን በይእቲ ሥጋ ተቀሥፈ ዘኢይትቀሠፍ አምላክ ።

፵ ነዉ ትርአዩ ዝንተ ቅሥፈተ እለ ትሳቅፉ ሕማመ ቢጽክሙ ወእለ ትትዜከፉ ሕማመ ፍቁራኒክሙ

፴፰ ይ. ካ. ዳግመኛም በዚህ ጽዋ ላይ ከወይን ጋራ የሕይወት ውኃን ተመለከተ አመሰገነ ባረከ ። ፲ ጊዜ ይባርክ ። አከበረ ። ይህ ጽዋ "እማሬ" እውነተኛ የሕይወት መጠጥ የሚሆን ደሜ ነውና ንሡ ጠጡ ብሎ ለወገኖቹ ደቀ መዛሙርቶቹ ሰጣቸው ።

ከርሱ የጠጣ የዘላለም ሕይወት አለው ። ለሕይወትና ለመድኃኒት ይሆናችሁ ዘንድ ሁላችሁ ንሡ ጠጡ ።

ጽዋውን በቀኝ እጁ በአራቱ ማዕዘን ይወዝውዘው ።

፴፱ ይ. ሕ. አሜን አሜን አሜን ።

ይ. ካ. የወንዶችና የሴቶች ሁሉ መጸለያ በምትሆን በዚህች በጸሎት ቤት የተሰበሰባችሁ ።

፴፱ ይ. ሕ. አቤቱ ሞትህን እንነግራለን ።

፴፰ ይ. ካ. ቃል ቀዳማዊ ነው ። ያ ቃል የእግዚአብሔር ቃል ነው ። ያ ቃል ሥጋ ሆነ በእኛም አደረ ከእኛም ሠወረው ።

፴፱ የሚጠፋ ሥጋን ለበሰ የማይጠፋም አደረገው ። በዚህች ሥጋ የማይገረፍ አምላክ ተገረፈ ።

፵ በወንድማችሁ መከራ አንድ የምትሆኑ የወዳጆቻችሁንም መከራ የምትቀበሉ ይህን ግርፋት ታዩ

ዕፁብ ውእቱ ለዘይሬእዮ በዓይን
ወመድምም ውእቱ ለዘይሰምዖ
በዕዝን ንዑ ትርአዩ ጽፍዓተ
መላትሕ እምገብር ወተኰርዖ ርእስ
በበትር በዐውደ ሊቃነ ካህናት ።
፯ ንዑ ትርአዩ አክሊለ ዘሠክ
ዘአስተቀጸልዎ ለማሕየዊ ኵሉ
ዓለማት ።
፱ ንዑ ናስተብርክ ለባሕቲቱ ኵል
ክሙ ሠራዊተ መላእክት እለ
፱ ፲ ትሠርሩ መልዕልተ አየራት ወእለ
ትትፈነዉ ኀበ ፀሐይ ወወርኅ
ወከዋክብት ወእለሂ ተዐርገ ኀበ
አብሕርት ወቀላያት ።
፲ ፲ ፡ ፲ ፡ ፲ ፡

ሊቀ ካህናት ውስተ ውሣጢተ መንጦላዕት ወይብልዎ ኵሎሙ ኀባኢተ መለኮት ይእቲ ወሠዋሪተ ኵሉ ሕሊናት ቦአ ኀቤሃ እግዚእ አጋእዝት ወመናፍስት እንዘ ይፄዐን ዕዋለ እድግ ትሑተ ።

ፀ፲፮ መለኮቶ አርአየ ለኵሎሙ ሕፃናት እንዘ ይብሉ ቡሩክ ዘይመጽእ በስመ እግዚአብሔር ወቡሩክ አንተ እግዚአብሔር አምላከ አማልክት ወንጉሠ እስራኤል ።

ፀ፲፯ ዕደተ ሞሣዕናሁ አርአየ ለእሊአሁ አርዳኢሁ ወይቤሎሙ ቡሩክ ዘሉ እንዘ ትጸርሑ በዐቢይ ቃል ሞሣዕና በአርያም ።

ፀ፲ሀ ሞሣእና በአርያም ሞሣዕና በአርያም ሞሣዕና በአርያም ።

ይ· ሕ· ከማሁ እንዘ የዐውዱ ።

ፀ፲ፁ ይ· ካ· እምሞሣዕናሁ አርአየ ተአምረ ወመንክረ ዘኢተገብረ እምቅድመዝ ወኢይከውን እምድኅረዝ ።

ፀ፲ፂ ሞሣዕና በአርያም ሞሣዕና በአርያም ሞሣዕና በአርያም ።

ይ· ሕ· ከማሁ ።

ፀ፲ፃ ይ· ካ· እምሞሣዕናሁ ጸገወ ጸጋ ወኀይለ ወሪዶ እምልዑላን መንበሩ ወኢያንቀለቅል እመሠረተ ቤቱ ።

ውን ድንቅ ነገር ታዩ ዘንድ ኑ ። ሁሉም መለኮትን የምትሸሽግ ሕሊናትንም ሁሉ የምትሠውር ናት ይሏታል የአጋዕዝትና የመናፍስት ጌታ በተዋረደ አህያ ግልገል ተቀምጦ ወደርስዋ ገባ ።

ፀ፲ፄ በእግዚአብሔር ስም የሚመጣ ቡሩክ ነው አንተም የአማልክት አምላክ የእስራኤልም ንጉሥ እግዚአብሔር ቡሩክ ነህ እያሉ ለሚያመሰግኑ ሕፃናት ሁሉ ጌትነቱን አሳየ ።

ፀ፲ፅ የሞሣዕናን ዕደት ለነርሱ ለደቀ መዛሙርቱ አሳየ ቡሩክ እርሱ በታላቅ ቃል እየጮሃችሁ ሞሣዕና በአርያም በሉ አላቸው ።

ሞሣዕና በአርያም ሞሣዕና በአርያም ሞሣዕና በአርያም ።

ይ· ሕ· እየዞሩ እንደዚሁ ።

ፀ፲ፆ ይ· ካ· ከመድኃኒትነቱ የተነሣ ከዚህ አስቀድሞ ያልተደረገ ከዚህም በኋላ የማይደረግ ተአምራትና መንክራትን አሳየ ።

ሞሣዕና በአርያም ሞሣዕና በአርያም ሞሣዕና በአርያም ።

ይ· ሕ· እንደርሱ ።

ፀ፲ፈ ይ· ካ· ከመድኃኒትነቱ የተነሣ ከቤቱ መሠረት ሳይናወጥ ከልዑል መንበሩ ወርዶ ጸጋንና ኃይልን ሰጠ ።

፪ ሠሣዕና በአርያም ሠሣዕና በአርያም ሠሣዕና በአርያም ።
ይ· ሕ· ከማሁ ።

፯ ይ· ካ· እምሖሣዕናሁ ወሀበ ፈል ፈለ አንብዕ ለኃጥአን ከመ ያጽድቆሙ ለጊጉያን ወያንጽሕሙ ለርኩሳን ወይሚሰሙ ለስሑታን ።

፪ ሠሣዕና በአርያም ሠሣዕና በአር ያም ሠሣዕና በአርያም ።

፯፩ ይ· ካ· እምሖሣዕናሁ ጸገወ ብርሃነ ለዕዉራን ዳግመ ዘኢይ ሐፍእ ብርሃነ ዘኢይክል ዓለም ነሢአቶ ።

፯፪ እምቅድመ ሕሊና የአምር ወእምቅድመ ሕሊና ይፈትን ወአልቦ ዘይሴወሮ ።

፯፫ ይ· ዲ· በእንተ ብዑዕ ወቅዱስ ርእሰ ሊቃነ ጳጳሳት አባ እገሌ ወብዑዕ ወቅዱስ ሊቀ ጳጳስነ አባ እገሌ ።
አባ ቲቶ ወአባ ፊልሞና ወአባ እንድራኒቆስ ወአባ ባስሊቆስ በእንተ እሉ አግብርቲከ አበዊነ ጳጳሳት ወአበዊነ ኤጲስ ቆጳሳት ወአበዊነ ቀሳውስት ወአኃዊነ ዲያቆናት ርቱዓነ ሃይማኖት ።

፯፬ ለእሉ አግብርቲከ መሐሮሙ ለነሊሆሙ እዕርፍ ነፍሶሙ

ሠሣዕና በአርያም ሠሣዕና በአር ያም ሠሣዕና በአርያም ።
ይ· ሕ· እንደርሱ ።

፯ ይ· ካ· ከመድኃኒትነቱ የተነሣ ለኃጥአን የዕንባ ምንጭ ሰጠ ። የበደሉትን ያጸድቃቸው ዘንድ የረከሱትን ያነጻቸው ዘንድ የሳቱትን ይመልሳቸው ዘንድ ።

ሠሣዕና በአርያም ሠሣዕና በአር ያም ሠሣዕና በአርያም ።

፯፩ ይ· ካ· ከመድኃኒትነቱ የተነሣ ለዕዉራን ዳግመኛ የማይጠፋ ዓለም ሊቀበለው የማይቻለው ብርሃንን ሰጣቸው ።

፯፪ ከሕሊና አስቀድሞ ያውቃል ከአሳብም በፊት ይመራመራል የሚሠወረውም የለም ።

፯፫ ይ· ዲ· ብዑዕ ንዑድና ቅዱስ ስለሚሆን ስለ ሊቃነ ጳጳሳት አለቃ ስለ አባ እገሌ ብዑዕና ቅዱስ ስለሚሆን ስለ አባ እገሌ። ስለ አባ ቲቶ ስለ አባ ፊልሞና ስለ አባ እንድራኒቆስ ስለ አባ ባስሊቆስ ። ባሮችህ ስለሚሆኑ ስለነዚህ አባቶቻችን ጳጳሳት ስለ አባቶቻችን ኤጲስቆጳሳት ሃይማኖታቸው ስለቀና አባቶቻችን ቀሳውስት ስለ ወንድሞቻችን ዲያቆናት ።

፯፬ እሊህንም አገልጋዮችህን ማራቸው ። የሁሉንም ነፍስ አሳርፍ

ዑደተ ሞሳዕና አርአየ ለእሊአሁ አርዳኢሁ ወይቤሎሙ ቡርክ በሉ እንዘ ትጸርሑ በዐቢይ ቃል ሞሳዕና በአርያም ።

ወተሣሃሎሙ እመ እግዚእ አምላክነ
ኀድግ ሎሙ አበሳሆሙ ወኢትኑ
ጽሮ ምግባረ ኃጢአቶሙ እለ ይቀር
ቡሂ ለኑኒአ ሥጋከ ቅዱስ ወለእ
ለሂ ኢይቀርቡ ይቅረቡ አዝዘሙ
በትእዛዘ ቃልከሰ ኵሉ ይነጽሕ ።

፶ ለእሉኒ ወለኵሎሙ እዕርፍ ነፍ
ሶሙ ወተሣሃሎሙ ውስተ ኀፅነ
አብርሃም ይስሐቅ ወያዕቆብ
ወበእንተ እለ ተድኀኑ ውስተ ዛቲ
ቤተ ክርስቲያን መሐረነ ለኵልነ
ወተሣሃለነ ለዓለመ ዓለም ።

፶፩ ይ. ካ. ንፍቅ ህየንተ ጸሎተ ቡራኬ
አ ሥሉስ ቅዱስ አኃዜ ኵሉ ዓለም
ዘገበርከ ዐቢየ ወመንክረ በሥልጣነ
ቃልከ ።

፶፪ ባርከ ምሥራቀ ወምዕራበ ሰሜነ
ወደቡበ መስዐ ወአዜበ ባርከ ሰማየ
ወምድረ ባሕረ ወአፍላገ ወአንቅ
ዕተ ማያት ወኵሉ ዓይነ ማይ ።

፶፫ ባርከ ነፋሳተ ሰማይ ወዝናማተ
ባርከ ፀሐየ ወወርኀ ወከዋክብተ
ባርከ አድባረ ወአውግረ ዕፀወ ወሰ
ብለ ወፍሬያተ ምድር ።

፶፬ ባርከ እለ ሀለዉ በታሕተ ሰማይ
ወእለሂ ሀለዉ በታሕተ ምድር
ክርስቶስ አምላክነ ምላእ ውስተ
ልቦሙ ፈሪሆተ ስምከ ወአስተና
ብር ሕይወቶሙ እስከ ለዓለም።
"ቡራኬ ፫ተ" ጊዜ ላዕለ ሕዝብ ።

ይቅርም በላቸው። አቤቱ አምላካችን
በደላቸውን በእውነት ይቅር በላ
ቸው ። የኃጢአታቸውንም ሥራ
አትመልከት ። ቅዱስ ሥጋህን
ለመቀበል የቀረቡትን ያልቀረቡት
ንም ይቀርቡ ዘንድ እዘዛቸው ።
በቃልህ ትእዛዝስ ሁሉ ይነጻል ።

፶፭ የሊህንም የሁሉንም ነፍስ በአብር
ሃም በይስሐቅና በያዕቆብ አጠገብ
አሳርፍ ይቅርም በላቸው ። ከዚህች
ቤተ ክርስቲያን ወደ ኋላ ያሉትን
ሁሉንም ማራቸው ሁላችንን ማርን
ይቅርም በለን ለዘላለሙ ።

፶፮ ይ. ካ. ንፍቅ በጸሎተ ቡራኬ ፈንታ
ልዩ ሦስት አቤቱ ዓለሙን ሁሉ
የያዝህ በቃልህ ሥልጣን ደገኛና
ድንቅ ሥራን የሠራህ ።

፶፯ ምሥራቁንና ምዕራቡን ሰሜኑንና
ደቡቡን መስዑንና አዜቡን ባርከ
ሰማይንና ምድርን ባሕሩንና ወንዞ
ቹን የውኃውንም ፈሳሾች የውኃው
ንም ምንጭ ሁሉ ባርከ ።

፶፰ የሰማይን ነፋስ ዝናሙንም ባርከ ።
ፀሓይንና ጨረቃን ከዋክብትንም
ባርከ። ተራራውንና ኮበርታውንም።
ዕንጨቱንና ሰብሉን የምድርንም
ፍሬ ባርከ ።

፶፱ ከሰማይ በታች ያሉትን ከምድርም
በታች ያሉትን ባርከ ። አምላካችን
ክርስቶስ ሆይ በልቡናቸው ስምህን
መፍራትን ምላ አነዋወራቸውንም
እስከ ዘላለሙ አከናውን ።
ሦስት ጊዜ ሕዝቡን ይባርከ ።

፳ ይ. ዲ. ንፍቅ መሐሮሙ ።

፳፩ ይ. ካ. ለእሉኒ ወለኵሎሙ
አዕርፍ ነፍሰ
አበዊሆሙ ወአበዊነ ቅዱሳን አቡነ
ጴጥሮስ ወአቡነ ጳውሎስ ወአቡነ
ያዕቆብ ጳጳስ ወአቡነ ክቡር ጳጳስነ
አባ ማቴዎስ ።
ዮሐንስ ወስምዖን ወያዕቆብ ወልደ
እልፍዮስ ወያዕቆብ ሐዋርያ እኁሁ
ለእግዚእነ ኤጲስ ቆጶስ ዘኢየሩ
ሳሌም ።

፳፪ በእንተ እሉ አግብርቲከ ማርቆስ
ሉቃስ ወሉቃስ ቲቶ ፊልሞና ወቀሌምን
ጦስ ባስልዮስ ወአትናሲስ ወኤጲ
ፋንዮስ ኤጲስ ቆጶስ ወአባ ሕርያ
ቆስ ወአቡነ ክቡር ሊቀ ጳጳሳት
አባ ዮሐንስ ወብፁዕ ጳጳስነ አባ
ሲኖዳ። ከመ ታሠኒ ሎሙ በሕይወ
ቶሙ ወታፄኑ ወትረ መዓዛ ዕጣ
ኖሙ ወትምሐረነ ኪያነኒ በጸሎተ
ዚአሆሙ ለዓለመ ዓለም ።

፳፫ መቅድመ አዕርፍ ነፍሰ አበዊነ
ጳጳሳት ወአበዊነ ኤጲስ ቆጶሳት
እለ አዕርፉ ውስተ ዛቲ ቤተ
ክርስቲያን ቀሳውስት ወዲያቆናት
አናጉስጢስ ወመዘምራን ወአፃው
ያን ኀዋኀው ኀቡረ እስመ አንተ
እግዚኦ ማእምረ ኀቡአት አንሥ
አሙ በትንሣኤከ ቅድስት ።

፳ ይ. ዲ. ንፍቅ ማራቸው ይቅርም
በላቸው ።

፳፩ ይ. ካ. የነዚህም የሁሉንም የወን
ዶችና የሴቶች ባሮችህን የአባቶቻ
ቸውንና የቅዱሳን አባቶቻችንን
የጳጳሳቱን ነፍስ አሳርፍ። አባታችን
ጳውሎስና አባታችን ጴጥሮስ አባታ
ችን ጳጳሱ አባ ያዕቆብም ክቡር
አባታችን ጳጳሱ አባ ማቴዎስም ።
ዮሐንስና ስምዖን የእልፍዮስ ልጅ
ያዕቆብም የኢየሩሳሌም ኤጲስ
ቆጶስ የጌታችን ወንድም የሚሆን
ሐዋርያው ያዕቆብም ።

፳፪ ባሮችህ ስለሚሆኑ ስለ ማርቆስና
ሉቃስ ቲቶ ፊልሞና ስለ ቀሌምንጦ
ስም ባስልዮስና አትናሲስ ኤጲፋን
ዮስና ኤጲስቆጶሱ አባ ሕርያቆስም
ክቡር የሚሆን ሊቀ ጳጳሱ አባ
ዮሐንስ ። ብፁዕ አባታችንም ጳጳሱ
አባ ሲኖዳም አነዋወራቸውን
ታቀና ዘንድ ዘውትርም የዕጣናቸ
ውን መዓዛ ታሻትት ዘንድ እኛንም
በነርሱ ጸሎት ትመረን ዘንድ
ለዘላለሙ ።

፳፫ አስቀድሞ በዚህች ቤተ ክርስቲያን
ያረፉትን የአባቶቻችንን የጳጳሳቱ
ንና ያባቶቻችንን የኤጲስቆጶሳቱን
ነፍስ የቀሳውስቱንና የዲያቆናቱን
የአናጉንስጢስንና የመዘምራኑንም
በር የሚዘጉትንም ነፍሳት በአንድ
ነት አሳርፍ ። አቤቱ አንተ የተሠወ
ረውን የምታውቅ ነህና በቅድስት
ትንሣኤህ አስነሣቸው ።

ፍ፬ ወለነሂ እለ ታጋብእነ ለነሢአ
ፍ፭ ሥጋከ ቅዱስ ወለሰትየ ደምከ
ፍ፮ ክቡር አቅመነ በየማንከ ምስለ እለ
ገብሩ ፈቃድከ ።

ፍ፯ አልጎቅ ሕፃናቲነ ወእንጎ መዋዕሊ
ሆሙ ወወራዙቲነ እስከ ርስዓኃ
ወኢታንዲ ብዑላኒነ ወአብዕል ነዳ
ያኒነ ወፈውስ ድዉያኒነ ኢታድዊ
ሕያዋኒነ ተሣሃል ዘሞቶ ወመሐር
ዘሐይወ ።

ፍ፰ ይ· ሕ· እግዚእ መሐረነ እግዚእ
መሐከነ እግዚእ ተሣህለነ ።
በዝየ ህየንተ ይረስዮ ።

ፍ፱ ይ· ካ· ባርከ ርእስየ ቡራኬ ላዕለ
ኀብስት ፩ ጊዜ ወቅድስ ነፍስየ
ቡራኬ ላዕለ ጽዋዕ ፩ ጊዜ
ወእንጽሕ ሥጋየ ቡራኬ ላዕለ
ፀሐሙ ፩ ጊዜ ለነሢአ ሥጋከ
ማሕየዊ ወለሰትየ ደምከ ደመ
ምሥጢር ወለኮታዊ ።

ፍ፲ ይ· ዲ· በኵሉ ልብ ።

ፍ፲፩ ይ· ሕ· በከመ ሀሎ ።

ፍ፲፪ በዝየ ይኀትም ሥጋ በደም ጠሚያ
በአፀባዕቱ ።
ይ· ካ· ደሚረከ ተሀብ ለኵሎሙ
ለእለ ይነሥኡ እምኔሁ ይኩኖሙ
ለሕይወት ለዓለመ ዓለም ።
ይ· ሕ· አሜን ።

ፍ፲፫ ቅዱስ ሥጋህን ለመቀበልና ክቡር
ደምህን ለመጠጣት የተሰበሰብን
እኛንም ፈቃድህን ከሠሩ ሰዎች
ጋራ በቀኝህ አቁመን ።

ፍ፲፬ ሕፃናቶቻችንን አሳድግ ዕድሜያቸ
ውንም አርዝም ። ጎልማሶቻችንም
እስከ እርጅና ባለጸጎቻችንንም ድሆች
አታድርግ ። ድሆችንም ባለጸጎች
አድርግ። ድውያኑንም አድን። ሕያ
ዋኑን ጠብቅልን የሞተውን ይቅር
በል በሕይወት ያለውንም ማር ።

ፍ፲፭ ይ· ሕ· አቤቱ ማረን አቤቱ ራራልን
አቤቱ ይቅር በለን ።
በዚህ ህየንተ ይረስዮ ።

ፍ፲፮ ይ· ካ· ራሴን ባርክ ። ኀብስቱን ፩
ጊዜ ይባርክ ። ነፍሴንም አክብር ።
ደሙን ፩ ጊዜ ይባርክ ።
ሥጋዬንም አንጻ ። ፀቱንም ፩ ጊዜ
ይባርክ ። ማሕየዊ ሥጋህን
ለመቀበል የመለኮታዊ ምሥጢር
ደም የሆነ ደምህንም ለመጠጣት ።

ፍ፲፯ ይ· ዲ· በፍጹም ልብ ።

ፍ፲፰ ይ· ሕ· በፊት እንደ ነበረ ።

ፍ፲፱ በዚህ ጊዜ በጣቱ ጠምቶ በደሙ
ሥጋውን ይቅባ ።
ይ· ካ· ከእርሱ ለሚቀበሉ ሰዎች
ሁሉ አንድ አድርገህ ትሰጣቸው
ዘንድ ። የዘላለም ሕይወት ይሆና
ቸው ዘንድ ።
ይ· ሕ· አሜን ።

፳፩ ይ. ካ. ህበነ ንኅበር በዘዚአከ መንፈስ ቅዱስ ህበነ ንንሣእ ኅብረቶ መንፈስ ቅዱስ ሠናየ ከመ ይጸግወነ።

፳፪ ይ. ሕ. ከማሁ ።

፳፫ ይ. ካ. ፈኑ ጸጋ መንፈስ ቅዱስ ላዕሌነ

ይ. ሕ. ከማሁ ።

፳፬ ይ. ዲ. ተንሥኡ ለጸሎት ።

ይ. ሕ. እግዚኦ ተሣሃለነ ።

ይ. ካ. ሰላም ለኵልክሙ ።

ይ. ሕ. ምስለ መንፈስከ ።

፳፭ ይ. ካ. ጸሎተ ፈትዶ ።

ወካዕበ ናስተብቍዖ በል ። እግዚአብሔር ዘተናገረ ምስለ አቡነ አብርሃም በላዕለ ዕፀ ምንባር እንዘ ይብል አብርሃም አብርሃም አብርሃም እነ ውእቱ አምላክከ ወአምላከ አበዊከ ወኢኮንኩ ባዕደ አምላከ ።

፳፮ ወኩነ ዕቃቤ ለትእዛዝየ ወለቃለ ዚእየ ዘነገርኩከ ወእነ እሁቦሙ ምድረ ለደቂቅከ ወአበዝኆሙ ለዘርእከ ከመ ኮከበ ሰማይ ወከመ ኆፃ ዘድንጋገ ባሕር ።

፳፯ ተንሥእ እ አብርሃም ወንሣእ መሶበ ኅብስት ወጸሕበ ወይን ወግበር ሐዊነ ወፅፅ እምደቂቅከ ወዕርግ ዲበ ደብረ ታቦር

፳፩ ይ. ካ. የአንተ በሚሆን በመንፈስ ቅዱስ አንድ እንሆን ዘንድ ስጠን ያማረ የመንፈስ ቅዱስን አንድነት እንድንቀበል አድርገን ።

፳፪ ይ. ሕ. እንደርሱ ።

፳፫ ይ. ካ. የመንፈስ ቅዱስን ጸጋ ላክልን ።

ይ. ሕ. እንደርሱ ።

፳፬ ይ. ዲ. ለጸሎት ተነሡ ።

ይ. ሕ. አቤቱ ይቅር በለን ።

ይ. ካ. ሰላም ለሁላችሁ ይሁን ።

ይ. ሕ. ከመንፈስህ ጋራ ።

፳፭ ይ. ካ. የመፈተት ጸሎት ።

ዳግመኛ እንማልደዋለን በል ። ከአባታችን አብርሃም ጋራ በተቀመጠበት ዕንጨት ላይ እንዲህ ብሎ የተነጋገረ እግዚአብሔር ። አብርሃም ሆይ አብርሃም ሆይ አብር ሃም ሆይ አምላክህና የአባቶችህ አምላክ እኔ ነኝ ። ልዩ አምላክ አይደለሁም ብሎ ።

፳፮ ትእዛዜን የነገርሁህንም ቃሌን የምትጠብቅ ሁን እኔም ለልጆችህ ምድርን እሰጣቸዋለሁ ዘርህንም እንደ ሰማይ ኮከብ እንደ ባሕር ዳር አሸዋ አበዛቸዋለሁ ።

፳፯ አብርሃም ሆይ ተነሥ ኅብስት ያለበትን መሶብና ወይን ያለበትን ፈቀን መቍረጭትም (መቀስ) አብጅ ። ከብላቴኖችህም ሁለቱን ከአንተ ጋራ ይዘህ ወደ ደብረ

ወጸውዖ ለካህን ዘስሙ መልከ
ጼዴቅ ቍተ ጊዜ እንዘ ትብል አ
ብእሴ እግዚአብሔር አ ብእሴ
እግዚአብሔር አ ብእሴ እግዚአብ
ሔር ወሶቤሃ ይወጽእ ብእሲ
ዘመፍርህ በሕቁ ወሶበ ርኢኮ እገኑ
እንከ ኢትፍራህ ።

ፍጥ ወተንሥአ አብርሃም በከመ ነበቦ
እግዚአብሔር ወነሥአ ምስሌሁ
መሶበ ኀብስት ወጸሕበ ወይን
ወከልኤቶ እምደቂቁ ።
ወኀብረ ሐዊነ ወዕርገ ዲበ ደብረ
ታቦር ወጸርሐ እንዘ ይብል አ
ብእሴ እግዚአብሔር አ ብእሴ
እግዚአብሔር አ ብእሴ እግዚአብ
ሔር ፃእ ወሶቤሃ ይወጽእ ብእሲ
ዘመፍርህ በሕቁ ወሶበ ርእዮ አብ
ርሃም ወድቀ በገጹ ወኮነ ከመ
ምውት ።

ፍፀ ወሰፍሐ እዴሁ መልከ ጼዴቅ
ወእንሥአ ወይቤሎ ተንሥእ አ
አብርሃም ወኢትፍራህ እስመ
እግዚአብሔር ዘፈነወከ ኀቤየ
ውእቱ ይቤለኒ ይመጽእ ኀቤከ ።

ፍፁ ወተንሥአ አብርሃም ወተናገሩ
ፍሆሙ ዕቡያቲሁ ለእግዚአብሔር
አምላክነ ።

ፍፂ ይ· ዲ· ጸልዩ ።
ይ· ሕ· አቡነ ዘበሰማያት ።

ታቦር ወጣ ። ስሙ መልከ ጼዴቅ
የሚባለውን ካህን የእግዚአብሔር
ሰው ሆይ የእግዚአብሔር ሰው ሆይ
የእግዚአብሔር ሰው ሆይ ብለህ
ሦስት ጊዜ ጥራው ። ያን ጊዜ
ፈጽሞ የሚያስፈራ ሰው ይወጣል
ባየኸውም ጊዜ አትፍራ ።

ፍፂ አብርሃምም ተነሣ እግዚአብሔር
እንደ ነገረው ኀብስት ያለበትን
መሶቡንና ወይን ያለበትን ፈቀኑን
ከብላቴኖቹም ሁለቱን ይዞ
መቀኑረጭቱንም አበጀ ወደ ደብረ
ታቦር ወጣ የእግዚአብሔር ሰው
ሆይ የእግዚአብሔር ሰው ሆይ
የእግዚአብሔር ሰው ሆይ ውጣ
ብሎም ጮኸ ያን ጊዜ ፈጽሞ
የሚያስፈራ ሰው ወጣ ።
አብርሃምም ባየው ጊዜ በግንባሩ
ወደቀ እንደ ሞተም ሆነ ።

ፍፁ መልከ ጼዴቅም እጁን ዘርግቶ
አነሣው ። አብርሃም ሆይ ተነሥ
አትፍራ አለው ወደኔ የላከህ
እግዚአብሔር እርሱ ወዳንተ
ይመጣል ብሎ ነግሮኛልና ።

ፍፂ አብርሃምም ተነሣ ሁለቱም የአምላ
ካችንን የእግዚአብሔርን ጌትነቱን
ተነጋገሩ ።

ፍፂ ይ· ዲ· ጸልዩ ።
ይ·ሕ· አቡነ ዘበሰማያት። (ቅዳ· ሐዋ· ፰)

፲፱ ይ. ካ. ወተንሥአ አብርሃም ወነሥአ መቅረጸ ወቀረጸ አጽፋረ እደዊሁ ወእገሪሁ ወሥእርተ ርእሱ ወተንሥአ መልከ ጼዴቅ ወነሥአ መሶበ ኅብስት ወጸሕበ ወይነ ወአንሥአ አዕይንቲሁ ውስተ ሰማይ አእኰተ ባረከ ወፈተተ ወቀደሰ ወወሀበሙ በረከተ ለአብርሃም ወለደቂቁ ።

፲፲ ኦ እግዚአብሔር ዘተወከፍከ ቍርባነ ዝ ፡ጻድቅ ተወከፍ ኅቤከ ዘንተ መሥዋዕተነ ወአጽንአነ በፍጹም ነፍስ ወሥጋ ወመንፈስ ወሕሊና ከመ በልብ ወበፍርሃተ ነፍስ ንለቡ ዘአንበለ ጽርዓት ወአፍርሃት ከመ ንበል ኦ እግዚአብሔር አብ ቅዱስ አቡነ ዘበሰማያት ።

፲፪ ይ. ካ. ናስተበቍዕከ ኦ አብ ቅዱስ ወኄር ዘያፈቅር ኀሩተ ኢታብአነ ውስተ መንሱት ወኢይቅንየነ ስሕተት አላ አድኅነነ እም ዅሉ ምግባረ እኩይ ወእምሕሊናሁ ወጽርዓታቲሁ ወመናግንቲሁ ወሁ ከታቲሁ ።

፲፫ ወአብጥሎ ለዘያሜክረነ ወስድዶ እምኔነ ወገሥፅ ሁከታቲሁ ዘተከለ ዲቤነ ወብትክ እምኔነ ምክንያተ እንተ ትወስደነ ውስተ ኃጢአት

፲፱ ይ. ካ. አብርሃምም ተነሥቶ መቀሩ ረጭቱን ይዞ የእጁንና የእግሩን ጥፍሮች ቈረጠ። የራሱንም ጠጕር። መልከ ጼዴቅም ተነሥቶ ኅብስት ያለበት መሶቡንና ወይን ያለበት ፈቀኑን ይዞ ዓይኖቹን ወደ ሰማይ አንሥቶ አመሰገነ። ባረከ ቈረሰም። ለአብርሃምና ለልጆቹ በረከትን ሰጣቸው ።

፲፲ የዚህን ጻድቅ ቍርባን የተቀበልህ እግዚአብሔር ሆይ ይህን መሥዋዕ ታችንን ወዳንተ ተቀበል። በፍጹም ነፍስና ሥጋ በመንፈስና በሕሊና አጽናን ። በንጹሕ ልብና በነፍስ ፍርሃት እናስተውል ዘንድ ያለማቋ ረጥና ያለመፍራት በሰማይ ያለህ ቅዱስ አባታችን እግዚአብሔር ሆይ ብለንም እንጠራ ዘንድ ።

፲፪ ይ. ካ. ቅዱስ አባት ሆይ ቸርነት ንም የምትወድ ቸር ሆይ እንማልድ ሃለን ወደ ጥፋት እንዳታገባን ስሕተትም እንዳይገዛን ። ከክፉ ሥራ ሁሉ አድነን እንጂ ከአሳቡ ከቦዘኑ ከተንኰሉ ከሁከቱም ።

፲፫ የሚፈታተነንን አጥፋው ከእኛም አርቀው ። በእኛ ላይ የተከለውን ሁከቱንም ገሥጽ ወደ ኃጢአት የምትወስደንንም ምክንያት ከእኛ

ወባልሐነ በኃይልከ ቅዱስ በኢየ
ሱስ ክርስቶስ እግዚእነ ።

፲፪ ይ· ሕ· ሠራዊተ መላእክቲሁ ለመ
ድኃኔ ዓለም ይቀውሙ ቅድሜሁ
ለመድኃኔ ዓለም ።

ወይኬልልዎ ለመድኃኔ ዓለም ።

ሥጋሁ ወደሙ ለመድኃኔ ዓለም ።

ወንብጻሕ ቅድመ ገጹ ለመድኃኔ
ዓለም በአሚነ ዚአሁ ለክርስቶስ
ንገኒ ።

፲፫ ይ· ዲ· ንፍቅ አርኅዉ ኖኃተ
መኳንንት ።

፲፬ ይ· ዲ· እለ ትቀውሙ አትሕቱ
ርእሰክሙ ።

፲፭ ይ· ካ· መልአ ሀብታተ ጸጋ ወል
ድከ ዋሕድ እግዚእነ ወአምላከነ
ወመድኃኒነ ኢየሱስ ክርስቶስ ወአ
መነ በሕማሙ ማሕየዊ ወዜነውነ
ሞቶ ወአመነ በትንሣኤሁ
በፍጹም ምሥጢር ።

፲ ይ· ዲ· ስግዱ ለእግዚአብሔር
በፍርሃት ።

ይ· ሕ· ቅድሜከ እግዚኦ ንሰግድ
ወንሴብሐከ ።

፲፩ ይ· ካ· ጸሎተ ንስሐ ።

፲፪ ይ· ዲ· ነጽር ።

ቍረጥ ። ጽኑ በሚሆን ኃይልህ
በጌታችን በኢየሱስ ክርስቶስ
አድነን ።

፲፪ ይ· ሕ· የመድኃኔ ዓለም የመላእክት
ሠራዊት በመድኃኔ ዓለም ፊት
ይቆማሉ ።

መድኃኔ ዓለምን ያመሰግኑታል
የመድኃኔ ዓለም ሥጋውና ደሙ ።

ወደ መድኃኔ ዓለም ፊት እንቅረብ ።

እርሱን በማመን ለክርስቶስ
እንገዛለን ።

፲፫ ይ· ዲ· ንፍቅ መኳንንት ደጆችን
ክፈቱ ።

፲፬ ይ· ዲ· የቆማችሁ ሰዎች ራሳችሁን
ዝቅ ዝቅ አድርጉ ።

፲፭ ይ· ካ· ያንድ ልጅህ የጌታችን
የአምላካችንና የመድኃኒታችን
የኢየሱስ ክርሰቶስ የጸጋው ሀብት
መላ ማሕየዊ በሚሆን ሕማሙ
አምነናል ሞቱን ተናገርን በፍጹም
ምሥጢር መነሣቱንም አምነናል ።

፲ ይ· ዲ· በፍርሃት ሁናችሁ ለእግዚአ
ብሔር ስገዱ ።

ይ· ሕ· አቤቱ በፊትህ እንሰግዳለን
እናመሰግንሃለንም ።

፲፩ ይ· ካ· ጸሎተ ንስሐ ። (ቅዳ· ሐዋ·
ቍ· ፫፪—፲፰)

፲፪ ይ· ዲ· ተመልከት ።

፲፫ ይ. ካ. ቅድሳት ለቅዱሳን ።
ይ. ሕ. ፩ አብ ቅዱስ ፩ ወልድ ቅዱስ ፩ ውእቱ መንፈስ ቅዱስ ።

፲፬ ይ. ካ. እግዚአብሔር ምስለ ኵል ክሙ ።
ይ. ሕ. ምስለ መንፈስከ ።

፲፭ ወእምዝ ያንሥእ ካህን ጎብስተ ፍጹመ በእዴሁ ወይበል ።
እግዚአ መሐረነ ክርስቶስ ።
ይ. ሕ. ከማሁ ።

፲፮ ይ. ዲ. እለ ውስተ ንስሐ ሀሎክሙ አትሕቱ ርእሰክሙ ።

፲፯ ወእምዝ ተመይጦ መንገለ ሕዝብ
ይ. ካ. እግዚአብሔር አምላክነ ነጽር ።

፲፰ ወእምድኅረ ተመጥዎ ቍርባን ።
ይ. ካ. ኅዳፈ ነፍስ ።
ወካዕበ ናስተበቍዖ ለዘኵሎ ይእኅዝ እግዚአብሔር አብ ለእግዚእ ወመድኀኒነ ኢየሱስ ክርስቶስ ።

፲፱ እስመ ዘአፍቀረ ትሕትናሁ ለእጓለ እመሕያው እምኔ ዕበዮሙ ለመላእክት ኦ ዘአፍቀርከ ንዴተ ዚአሁ ለአዳም እመዝግብቲሆሙ ለነገደ አብርሃም ።

፳ ኦ ዘፈቶ ከ ሥነ ላህዩ ለዳዊት

፳፩ ፳ እመልከዕ ገጹ ለኤልያብ ወልደ ኢያቡሳዊት ።
ኦ ዘለከ አፍቅሮተ ሰብእ እንዘ አምላከ አንተ እግዚአብሔር አምላከነ ።

፲፫ ይ. ካ. ቅድሳት ለቅዱሳን ።
ይ. ሕ. ቅዱስ አብ አንድ ነው ። ቅዱስ ወልድ አንድ ነው ። መንፈስ ቅዱስም አንድ ነው ።

፲፬ ይ. ካ. እግዚእብሔር ከሁላችሁ ጋራ ይሁን ።
ከመንፈስህ ጋራ ።

፲፭ ከዚህም በኋላ ቄሱ መላውን ጎብስት በእጁ ይዞ ያንሣ ። እንዲሁም ይበል ። አቤቱ ክርስቶስ ማረን ።
ይ. ሕ. እንደርሱ ።

፲፮ ይ. ዲ. በንስሓ ውስጥ ያላችሁ ራሳችሁን ዝቅ ዝቅ አድርጉ ።

፲፯ ከዚህ በኋላ ወደ ሕዝቡ ተመልሶ ።
ይ. ካ. አምላካችን እግዚአብሔር ሆይ (ቅ. ሐ. ቍ. ፲፭-፲፯)

፲፰ ከተቀበሉም በኋላ ።
ይ. ካ. ኅዳፈ ነፍስ። ዳግመኛ ሁሉን ለሚይዝ ጌታችንና የመድኃኒታችን የኢየሱስ ክርስቶስን አባት እግዚአ ብሔር አብን እንማልዳዋለን ።

፲፱ ከመላእክት ገናንነት ይልቅ የሰውን ትሕትና ወዷልና ። ከነገደ አብር ሃም መዛግብት ይልቅ የአዳምን ንዴት የወደድህ አቤቱ ።

፳ ከኢያቡሳዊት ልጅ ከኤልያብ ፈት መልክ ይልቅ የዳዊትን የመልኩን ደም ግባት የወደድህ ሆይ ።
አምላክ ስትሆን ሰውን መውደድ ያለህ አምላካችን እግዚአብሔር ሆይ ።

፲፭ ይ· ዲ· ጸልዩ ።

፲፮ ይ· ካ· ኀድፍ ነፍሰነ ወሥጋነ እ
ኀዳፈ ኦ አምላከ ዘለዓለም አቡሁ
ለእግዚእነ ወአምላከነ ወመድኃኒነ
ኢየሱስ ክርስቶስ ።

፲፯ ቶሳሕከ ማየ ምስለ ወይን ነፋሰ
ምስለ እሳት ማየሂ ዘምስለ መሬት
ወካዕበ ቶሳሕከ ድካመ ዚአነ
መስለ ጽንዐ መለኮትከ ወደምር
ካዕበ ሕማመ ዚአነ ምስለ ሕማመ
መስቀልከ ።

፲፰ ፪ ኀቤከ ንስእል ኀቤከ ናስተበቍዕ
ኀቤከ ንትመሃለል ለዓለመ ዓለም።
ይ· ሕ· አሜን ።

፲፱ ይ· ካ· አንብሮ እድ ።
እግዚአብሔር አምላከነ ባርከ አግ
ብርቲከ ወአእማቲከ እለ ፃመዉ
ወመጽኡ ቤተ መቅደስከ ኀበ
የኀድር ብዕለ ስብሐቲከ ባርከ እደ
ወአንስተ አእሩገ ወሕፃናተ ።

፲፳ ወኪያነሂ ደምር በኃይለ መላእክ
ቲከ ቅዱሳን ወክድነነ በመንጦላ
ዕተ ብርሃንከ ወሠውረነ በዕፀ መስ
ቀልከ ወአግኀሠነ እምኵሉ ምግ
ባረ እኩይ ።

፲፳ ወአኀድረነ ውስተ ማኀበሮሙ ለቅ
ዱሳን እለ ያዐርጉ ጸሎተ በኵሉ
ጊዜ ወበኵሉ ሰዓት ። እለ በላዕነ

፲፭ ይ· ዲ· ጸልዩ ።

፲፮ ይ· ካ· የምታነጻ ሆይ ሥጋችንና
ነፍሳችንን አንጻ ። የጌታችንና
የመድኃኒታችን የኢየሱስ ክርስቶስ
አባት ዘለዓለማዊ አምላክ ሆይ ።

፲፯ ውኃን ከወይን ጋራ ቀላቅለህ
ነፋስንም ከእሳት ጋራ ውኃውን
ከመሬት ጋራ ቀላቀልህ ። እንዲሁ
የእኛን ድካም ከመለኮትህ ጽንዕ
ጋራ ጨመርከ ዳግመኛም የእኛን
መከራ ከመስቀልህ መከራ ጋራ
አንድ አድርግ ።

፲፰ ወዳንተ እንለምናለን ወዳንተ
እንማልዳለን ወዳንተ እንማለላለን
ለዘላለሙ ።
ይ· ሕ· አሜን ።

፲፱ ይ· ካ· አንብሮ እድ አምላካችን
እግዚአብሔር የጌትነትህ ብዕል
ወደሚያድርበት ቤተ መቅደስህ
ደክመው የመጡትን ባሮችህን
ባርክ ። ወንዶቹንና ሴቶቹን
ሽማግሌዎቹንና ሕፃናቱን ባርክ ።

፲፳ እኛንም በቅዱሳን መላእክትህ ኃይል
አንድ አድርግ ። በብርሃንህ
መጋረጃ ጋርደን በዕፀ መስቀልህም
ሠውረን ከክፉ ሥራም ሁሉ
አርቀን ።

፲፳ በጊዜው ሁሉና በሰዓቱ ሁሉ
ጸሎትን ከሚያሳርጉ ቅዱሳን
መላእክት ማኀበር ውስጥ አሳድረን

ሥጋከ ወእለ ስተይነ ደመከ ይኩ
ነነ ለሥርየተ ኃጢአት ወለሕይወት
ዘለዓለም በ፩ዱ ወልድከ ዘቦቱ ለከ
ምስሌሁ ወምስለ ቅዱስ መንፈስ
ስብሐት ወእጎዝ ይእዜኒ ወዘልፈኒ
ወለዓለመ ዓለም አሜን ።

ሥርዓተ በዊአተ ቅዳሴ ዘሆሣዕና ።

ይ. ዲ. ቀዊሞ በአፍአ ቤተ መቅደስ
አርኅዉ ኖኃተ መኳንንት ፫ ጊዜ።

ይ. ካ. ከዊኖ በውሣጤ መቅደስ መኑ
ውእቱ ዝንቱ ንጉሠ ስብሐት ፪ ጊዜ።

ይ. ዲ. አርኅዉ ኖኃተ መኳንንት ፫
ጊዜ ።

ይ. ካ. መኑ ውእቱ ዝንቱ ንጉሠ
ስብሐት ፪ተ ጊዜ ።

ይ. ዲ. እግዚአብሔር አምላከ ኃያላን
ውእቱ ዝንቱ ንጉሠ ስብሐት።

ይ. ካ. ይባእ ንጉሠ ስብሐት ይባእ
አምላከ ምሕረት ።

ወእምዝ መዘምራን ተሠጢዎሙ ይበሉ
ይባእ ንጉሠ ስብሐት ይባእ አምላከ
ምሕረት ፫ ጊዜ በቃለ ማኅሌት።

የበላነው ሥጋህ የጠጣነውም
ደምህ ለኃጢአት ማስተሥረያና
ለዘላለም ሕይወት ይሁነን ። ባንድ ል
ጅህ በርሱ ያለ ክብር ጽንዕ ላንተ
ይገባል ። ከርሱ ጋራ ከመንፈስ
ቅዱስም ጋራ ዛሬም ዘውትርም
ለዘላለሙ አሜን ።

ይ. ዲ ከቤተ መቅደስ ውጭ ቁሞ
መኳንንት ደጆችን ከፈቱ ፫ ጊዜ ።

ይ. ካ. ከመቅደስ ውስጥ ሆኖ ይህ
የምስጋና ንጉሥ ማን ነው ። ፫ ጊዜ ።

ይ. ዲ. መኳንንት ደጆችን ከፈቱ ፫
ጊዜ ።

ይ. ካ. ይህ የምስጋና ንጉሥ ማነው
፫ተ ጊዜ ።

ይ. ዲ. ይህ የምስጋና ንጉሥ
የኃያላን አምላክ እግዚአብሔር ነው ።

ይ. ካ. የምስጋና ንጉሥ ይግባ ።
የምሕረት አምላክ ይግባ ። ከዚህ
በኋላ መዘምራን ተቀብለው በማኅ
ሌት ቃል እንዲህ ይበሉ የምስጋና
ንጉሥ ይግባ የምሕረት አምላክ
ይግባ ። ፫ ጊዜ ።

❄❄❄

አመ ፳ወ፩ ለመጋቢት በገብርኤል እምረቡዐ ኒቆዲሞስ እስከ ሆሣዕና ቀድስ
ዘንተ ።

፩ አኬቴተ ቍርባን ዘቅዱስ ኤጲፋን ዮስ ኤጲስ ቆጶስ ዘደሴተ ቆጵሮስ ጸሎቱ ወበረከቱ የሀሉ ምስለ ኵልነ ሕዝበ ክርስቲያን ለዓለመ ዓለም አሜን ።

፪ ይ· ካ· እግዚአብሔር ምስለ ኵል ክሙ ።

ይ· ሕ· ምስለ መንፈስከ ።

ይ· ካ· አእኵትዎ ለአምላክነ ።

ይ· ሕ· ርቱዕ ይደሉ ።

ይ· ካ· አልዕሉ አልባቢክሙ ።

ይ· ሕ· ብነ ኀበ እግዚአብሔር አምላክነ ።

፫ ይ· ካ· ዐቢይ ውእቱ እግዚአብሔር በዕበዩ ቅዱስ በቅዱሰኒሁ ወእኵት በአኵቴቱ ወስቡሕ በስብሐቲሁ ቀዳማዊ ውእቱ ዘኢይብልዎ እማእዜ ወማእከላዊ ውእቱ ዘኢይብልዎ እስከ ይእዜ ወደኃራዊ ውእቱ ዘኢይብልዎ እስከ ዝየ ።

፬ አልቦ ጥንት ለሀላዌሁ ወአልቦ ማኅለቅት ለክዋኔሁ አልቦ ኑኃለቍ ለመዋዕሊሁ ወአልቦ ሐሳብ ለዓመ ታቲሁ ወአልቦ ርስዓን ለውርዛ ዌሁ ወአልቦ ድካም ለፅንዐ ኃይሉ

፭ አልቦ ሙስና ለመልክዕሁ ወአልቦ ጽልመት ለብርሃነ ገጹ ።

፩ የቆጵሮስ ደሴት ኤጲስቆጶስ ቅዱስ ኤጲፋንዮስ የተናገረው የቍርባን ምስጋና ። ጸሎቱና በረከቱ ከኛ ጋራ ይኑር ለዘላለሙ አሜን ።

፪ ይ· ካ· እግዚአብሔር ከሁላችሁ ጋራ ይሁን ።

ይ· ሕ· ከመንፈስህ ጋራ ።

ይ· ካ· አምላካችንን አመስግኑት ።

ይ· ሕ· እውነት ነው ይገባል ።

ይ· ካ· ልቡናችሁን ከፍ ከፍ አድርጉ ።

ይ· ሕ· በአምላካችን በእግዚአብሔር ዘንድ አለን ።

፫ ይ· ካ· እግዚአብሔር በገናንነቱ ገናና ነው በቅዱሳኖቹ የተቀደሰ ነው በምስጋናውም የተመሰገነ ነው በክብሩም የከበረ ነው ። ከመቼ ወዲህ የማይሉት ቀዳማዊ ነው እስከ ዛሬ የማይሉት ማእከላዊ ነው እስከዚህ የማይሉትም ደኃራዊ ነው ።

፬ ለአነዋወሩ ጥንት የለውም ለአኳኋኑም ፍጻሜ የለውም ለዘመኑ ቍጥር የለውም ለዓመታቱም ልክ ቍጥር የለውም ለውርዝውናው ማርጀት የለበትም ለኃይሉም ጽናት ድካም የለበትም ለመልኩ ጥፋት የለበትም ። ለፊቱ ብርሃንም ጨለማ የለበትም ።

፲ አልቦ ድንጋግ ለባሕረ ጥበቡ ወአ
ልቦ መሥፈርት ለሣህለ ትእዛዙ
አልቦ ዕቅም ለስፍሐ መንግሥቱ
ወአልቦ ወሰን ለራኅበ ምሕረቱ ።

፲፩ ሥዉር ውእቱ ዘኢይረክብዎ
ለሕሊና ወምጡቅ ውእቱ ዘኢይጼ
ይቅዎ በልቡና ነቊኅ ውእቱ ዘኢይ
በጽሕዎ አንስርት ቀላይ ውእቱ
ዘኢይፀብትዎ ዓሣት ።

፲፪ ልዑል ውእቱ እምአርእስተ አድ
ባር ወዕሙቅ ውእቱ እምዕመቀ
ባሕር ፅኑዕ ውእቱ ዘኢይትናሥ
እዎ ነገሥት መዋዒ ውእቱ ዘኢይ
ትቃወምዎ መኳንንት ።

፲፫ ጠቢብ ውእቱ ዘያኅሥሥ ምክረ
ጠቢባን ማእምር ውእቱ ዘያረስዕ
ሕሊና መካርያን ኃያል ውእቱ
ዘይፈትሕ ልጓማተ ፅኑዓን ተባዕ
ውእቱ ዘያደቅቅ አስናነ ኃጥአን
ወይቀጠቅጥ መዘራዕተ ዕቡያን ።

፲፬ ክቡር ውእቱ ዘያኅሥር ገጸ መደል
ዋን ከሃሊ ውእቱ ዘያእትት ብርሃነ
ረሲዓን ።

፲፭ ዋሕድ ውእቱ ዘእንበለ ቢጽ
ወብሑት ውእቱ ዘእንበለ አዝማድ

፲፮ ይትኃጐላ ሰማያት ወትማስን የብስ
ወኵሉ ይሰሊ ከመ ልብስ ውእቱሰ
ውእቱ ክመ እስከ ለዓለም ።

፲፯ ለጥበቡ ባሕር ደንበር የለውም
ለትእዛዙም ይቅርታ መስፈርት
የለውም ለመንግሥቱ ስፋት ዐቅም
ልክ የለውም ለአገዛዙም ስፋት
ወሰን የለውም ።

፲፰ በሕሊና የማያገኙት ሥዉር ነው
በልቡናም የማይረዱት ምጡቅ ነው
አንሥርት የማይደርሱበት ረጅም
ነው ዓሣዎች የማይዋኙበት ጥልቅ
ነው ።

፲፱ ከተራሮች ራስ ይልቅ ከፍ ያለ ነው
ከባሕር ጥልቅነት ይልቅ ጥልቅ
ነው ነገሥታት የማይነሣሡበት
ጽኑ ነው መኳንንት የማይቃወ
ሙት አሸናፊ ነው ።

፳ የጥበበኞችን ምክር የሚያጠፋ
ጥበበኛ ነው የሚመክሩትን ሰዎች
አሳባቸውን የሚያስረሳ ዐዋቂ ነው
የጸኑ ልጓሞችን የሚፈታ ኃያል
ነው የኃጥአንን ጥርሶች የሚያደቅ
የትዕቢተኞችንም ክንድ የሚቀጠ
ቅጥም ብርቱ ነው ።

፳፩ የግብዞችን ፊት የሚያዋርድ ክቡር
ነው የዝንጉዎችን ብርሃን የሚያ
ርቅ ከሃሊ ነው ።

፳፪ ባልንጀራ የሌለው አንድ ነው ዘመድ
የሌለው ሥሉጥ ነው ሰማያት ይጠ
ፋሉ የብስም ትጠፋለች ሁሉም
እንደ ልብስ ያረጃል ። እርሱ ግን
እስከ ዘላለሙ እርሱ ነው ።

፲፭ መንክር ውእቱ ተላህያ ለባሕር መንክርሰ እግዚአብሔር ውእቱ በአርያሙ አልቦ ዘይመስሎ ወአልቦ ዘይትዔረዮ እምኵሉ ፍጥረት ወእምኵሉሙ ደቂቀ አማልክት ባሕቲቱ አምላክ ወባሕቲቱ እግዚእ ባሕቲቱ ፈጣሪ ወባሕቲቱ ገባሪ።

፲፮ ኢየኀሥሥ መርድኦ በእንተ ኪን ዘሐለየ ወኢይፈቅድ መምክረ በእንተ ምግባር ዘፈተወ የአምር ኵሎ እምቅድመ ይኩን ከመ ዘከነ ቅድመ ወዘኢተገብረ ከመ ዘተገብረ ።

፲፯ የሐትት ሕሊና እንዘ ኢይሴአል ወይፈትን አልባበ እንዘ ኢየኀሥሥ ወይሬኢ ዘውስተ ጽልመት እንበለ ማኑዩት ።

፲፰ የአምሮ ለጻድቅ እንበለ ይግበር ጽድቀ ወይቤይኖ ለኃጥእ እንበለ

፲፱ ይግበር ኃጢአተ ይሌብዎሙ ለልቡባን እንበለ ይፃእኡ እምሐቅ አቡሆሙ ወይጤይቆሙ ለጊጉያን እምከርሠ እሞሙ ።

፲፳ አልቦ ዘይትኀብአ ወአልቦ ዘይሜ ወሮ ወአልቦ ዘይትከበት እምኔሁ ኵሉ ክሡት በኀቤሁ ወኵሉ

፲፭ የባሕር መመላለስዋ ድንቅ ነው ድንቅስ በልዕልናው እግዚአብሔር ነው የሚመስለው የለም ከፍጥረትም ሁሉ ከአማልክትም ልጆች ሁሉ የሚተካከለው የለም ። እርሱ ብቻ አምላክ ነው እርሱም ብቻ ጌታ ነው ፈጣሪም እርሱ ብቻ ነው ሠሪም እርሱ ብቻ ነው ።

፲፮ ስላሰበው ጥበብ ረዳት አይሻም ስለ ወደደውም ሥራ መካር አይሻም ። ሳይሆን ቀድሞ እንደ ሆነ እድርጎ ያልተደረገውንም እንደ ተደረገ አድርጎ ሁሉን ያውቃል ።

፲፯ ሳይጠይቅ ሕሊናን ይመረምራል ሳይመረምር ልቡናን ይፈትናል ያለ መብራት በጨለማ ያለውን ያያል።

፲፰ ጻድቁን ጽድቅን ሳይሠራ ያውቀዋል ኃጥኡንም ኃጢአት ሳይሠራ ያውቀዋል ልበኞችን ከአባታቸው ወገብ (አብራክ) ሳይወጡ ያውቃቸዋል በደለኞችንም ከእናታቸው ማኅፀን ያውቃቸዋል ።

፲፱ የሚሸሸገው የለም የሚሠወረውም የለም ከእርሱም የሚሠወር የለም ሁሉ በእርሱ ዘንድ የተገለጸ ነው

ስጡሕ በቅድመ አዕይንቲሁ
ወኵሉ ጽሕፍ ውስተ መጽሐፉ
ወኵሉ ጽዉዕ በሕሊናሁ ።

፲፭ ይነብር ዐቢያት ዘአልቦ ጕልቍ
ክቡራት ወመድምማት ዘአልቦ
አሠር ዕፁብ ግብሩ እምዘርኢነ
ወመንክር ኃይሉ እምዘሰማዕነ
ወመድምም ስብሐቲሁ እምዘነ
ገሩነ ።

፲፮ ውእቱ ገብረ ብርሃነ እምጽልመት
ወየአምር ፈሊጦ ለደመና
ይከፍሎ ለማይ ዘከመ ፈቀደ
ወይሜውር ኀሩያነ በደመና ።

፲፯ ሣረራ ለምድር ወሠርዐ አምጣኒሃ

፱ ፱ ወተከለ ከመ ወኢምንት ሕላቃቲሃ
ወአስተደኀረ መዓዝኒሃ ።

፲፰ ፱ ፱ ሐፀራ ለባሕር በአናቅጽ አመ
ወፅአት እምከርሠ እማ ወረሰየ ላቲ

፱ ፱ ደመና ልብሳ ወበጊሜ ጠብለሳ

፲ ፲ ወገብረ ላቲ ወሰነ ወሚመ ውስ
ቴታ መዓቡት ወመናሥግተ ወይ
ቤላ እስከ ዝየ ብጽሒ ወኢት
ትዐደዊ እምወሰንኪ ዳእሙ ይትኀ
ወስ ማዕበልኪ በማዕከሌኪ ።

በዓይኖቹም ፊት ሁሉ የተዘረጋ ነው
ሁሉም በመጽሐፉ የተጻፈ ነው
በሕሊናውም ሁሉ የተጠራ ነው ።

፲፭ ቍጥር የሌላቸው ታላላቆችን መመ
ርመር የሌለባቸውን የተደነቁ የከበሩ
ሥራዎችን ይሠራል ። ሥራው
ከአየነው ይልቅ ዕፁብ ነው
ኃይሉም ከሰማነው ይልቅ ድንቅ
ነው ጌትነቱም ከነገሩን ይልቅ
ድንቅ ነው ።

፲፮ ከጨለማ ለይቶ ብርሃንን ፈጠረ
ደመናውን መለየት ያውቃል። ውኃ
ውን እንደ ወደደ ይከፍለዋል የተ
መረጡትን በደመና ይሠውራል ።

፲፯ ምድርን ፈጠራት መጠንዋንም
አዘጋጀ ፍጻሜዋንም እንደምንም
ተከለ ማዕዘንዋንም አጸና ።

፲፰ ባሕርን ከእናትዋ ሆድ በወጣች
ጊዜ በበሮች አጠራት ። ልብሷንም
ደመና አደረገላት በጉም ጠቀለላት
ወሰን አደረገላት በውስጥዋም መዝ
ጊያዎችንና ቍልፎችን አደረገላት።
እስከዚህ ድረሺ ከወሰንሽም አትተ
ላለፊ ማዕበልሽ በመካከልሽ ይመላ
ለስ (ይነቃነቅ) እንጂ አላት ።

፳ ወበላዕሌሃ ተሠርዐ ኀሐ ጽባሕ ወኮከበ ጽባሕኒ ኦእመረ ትእዛዘ ውእቱ ነሥአ ፅቡረ እምድር ወፈጠረ ዘሕያው ወረሰዮ ይትናገር በዲበ ምድር ።

፳፩ ውእቱ በጽሐ ውስተ ጽንፈ ምድር ወአንሶሰወ ውስተ አሠረ ቅላይ ።

፳፪ ሎቱ ይትረኀዉ አናቅጽ ሞት እምግርማሁ ወአፀውተ ሲኦል ይደነግፅ እምከመ ርእይዎ ውእቱ የአምር ርኀበ ዘታሕተ ሰማይ ወዘይከውን በመልዕልተ ሰማይ ።

፳፫ ወበትእዛዙ ይወፅእ ሐመዳ እመዝገቡ ወይትመየጥ አዜብ ዘታሕተ ሰማይ ያፀንዖ ለዝናም በፍኖተ በድው ከመ ይዝንም ብሔረ ኀበ አልቦ ሰብእ ወኢይነብሮ እኀሊ እመሕያው ።

፳፬ ውእቱ ዐቀመ ሙኃዘ ማይ ወያርኑ ክረምተ በበዓመት ወያመጽእ ለሐ ጋይ ድኀረ በዕድሜሁ ውእቱ ይጼ ውዖ ለደመና በቃሉ ወያወሥእ ማይ እንዘ ይርዕድ ።

፳፭ ፤ ውእቱ ይፈንዎ ለፀዓፅ ወየሐ ውር ወይሠጠዎ እንዘ ይብል ምንት ውእቱ ውእቱ ይኄልቆሙ ለዝናማት በጥበቡ ወያጸንኖ ለሰ ማይ ዲበ ምድር ።

፳ በበላይዋ ላይ የንጋት ብርሃን ተዘ ጋጀ የአዋቢያ ኮከብም ትእዛዙን ዐወቀ ። እርሱ ከምድር ጭቃን ነሥቶ ሕያው የሆነውን ፈጠረ ። በምድርም ላይ እንዲነጋገር አደረ ገው ።

፳፩ እርሱ እስከ ዓለም ዳርቻ ደረሰ ። በጥልቅ ፍለጋም ተመላለሰ ።

፳፪ ከግርማው የተነሣ የሞት ደጆች ይከፈታሉ የሲኦል በሮችም ባዩት ጊዜ ይደነግጣሉ ። ከሰማይ በታች ያለውን ስፋቱን ከሰማይ በላይ የሚሆነውንም እርሱ ያውቃል ።

፳፫ በርሱ ትእዛዝ ዋግ ከመዝገቡ ይወጣል ። ከሰማይ በታች ያለ አዜብ (ነፋስ) ይመላለሳል ። ዝናምን በምድረ በዳ ያጸናዋል ሰው በሌለበትና የሰው ልጅ በማይኖርበት ይዘንም ዘንድ ።

፳፬ እርሱ የውኃውን መፍሰሻ ወሰነ ክረምትንም በያመቱ ይከፍታል በጋውንም ኋላ በጊዜው ጊዜ ያመጣዋል ። ደመናውንም በቃሉ ይጠራዋል ውኃም እየተንቀጠቀጠ ይመለስለታል ።

፳፭ ብልጭልጭታውን እርሱ ይልከዋል እርሱም ይሄዳል ምንድር ነው እያለ ይመልስለታል ። እርሱ ዝና ማትን በጥበቡ ይቈጥራቸዋል ። ሰማይን (ጠፈርን) ወደ ምድር ያዘነ ብለዋል ።

ፀ፲፮ ውእቱ ባሕቲቱ ለብሰ ኃይለ አርያም እምአርያም ወተረሰየ በስብሐት ወበክብር ።

ፀ፲፯ ዘኪያሁ ይሴብሑ ኪሩቤል እሳታውያን ወሱራፌል ልሳነ ብርሃን በቃል ዘኢየዐርፍ ወበአፍ ዘኢያረምም ወበልሳን ዘኢይደክም ወይብሉ ኵሎሙ ኀቢኦሙ በፈጸሙ ቃለ አውሥኦ ቅዱስ ቅዱስ ቅዱስ እግዚአብሔር ጸባኦት ፍጹም ምሉእ ሰማያተ ወምድረ ቅድሳተ ስብሐቲከ ።

ፀ፲፰ ይ. ዲ. አውሥኡ ።

ፀ፲፱ ይ. ሕ. ቅዱስ ቅዱስ ቅዱስ እግዚአብሔር ጸባኦት ፍጹም ምሉእ ሰማያተ ወምድረ ቅድሳተ ስብሐቲከ ።

፳ ይ. ካ. ቅዱስ ቅዱስ ቅዱስ አንተ እግዚአብሔር እግዚኦሙ ለቅዱሳን ወመልአ ሰማያተ ወምድረ ቅድሳተ ስብሐቲከ ።

፳፩ ኵሉ እምኔሁ ወኵሉ እንቲአሁ ወኵሉ ዘዚአሁ ሰማይ ሎቱ ወሰማየ ሰማያት እንቲአሁ ርኅበ አርያም መንበረ ክብሩ ወስፍሐ ምድር መከየደ እገሪሁ ።

፳፪ ፪ ፀሐይ ዚአሁ ወወርኅ ሎቱ ፪ ወከዋክብት ተግባረ እደዊሁ ደመ

፳፫ እርሱ ብቻ የአርያምን ኃይል ለበሰ በምስጋናና በክብር ተጌጠ ።

፳፬ እሳታውያን ኪሩቤል ብርሃን የለበሱ ሱራፌልም እርሱን ያመሰግናሉ ። በማያርፍ ቃል ዝም በማይል አፍ በማይደክምም አንደበት ሁሉም ተባብረው ተሰጥዎ ባለበት ባንድ ቃል የጌትነትህ ምስጋና በሰማይ በምድር የመላ ፍጹም አሸናፊ ቅዱስ ቅዱስ ቅዱስ እግዚአብሔር ይላሉ ።

፳፭ ይ. ዲ. ተሰጥዎውን መልሱ ።

፳፮ ይ. ሕ. ቅዱስ ቅዱስ ቅዱስ ፍጹም አሸናፊ እግዚአብሔር የጌትነትህ ምስጋና በሰማይና በምድር የመላ ነው ።

፳፯ ይ. ካ. የቅዱሳን ጌታ እግዚአብሔር ቅዱስ ቅዱስ ቅዱስ ነህ የጌትነትህም ምስጋና በሰማይ በምድር መላ ።

፳፰ ሁሉ ከርሱ ነው ሁሉም ስለ እርሱ ነው ሁሉም የርሱ ነው ሰማይ በርሱ ነው ከሰማያት በላይ ያለ ሰማይም የርሱ ነው የአርያም ስፋት የክብሩ ዙፋን ነው የምድርም ስፋት የእግሩ መመላለሻ ናት ።

፳፱ ፀሐይ የርሱ ነው ጨረቃም ከርሱ ነው ከዋክብትም የእጁ ሥራ

ናት ሐዋርያቲሁ ወነፋሳት ሠረገላ
ቲሁ ወእሳት ዐረፍተ ቤቱ ።

፡፡ ፡፡ ማይ ጠፈረ ጽርሑ ሰሌዳ
በረድ ጸፍጸፈ ዐውዱ ብርሃናት
ደባትሪሁ ወመብረቀ ስብሐት
መንጦላዕተ ምሥዋራቲሁ ውስተ
አየራት ነሶሳዉ ።

፡፡ ዘበፀዐዕ ድምፀ ንባቡ ወቃለ ነጐድ
ጓ ጓ ጓዱ በሠረገላት ባሕር ዓመቱ
ወጎይዝተ አፍላግ ቅኑያቱ ቍር
ወአስሐትያ ገባርያነ ሥምረቱ ።

፡፡ ያዕርግ ደመናት እምአጽናፈ ምድር
ወገብረ መብረቀ ለጊዜ ዝናም
ወይክዑ ዝናማት ከመ ነጠብጣበ
ማኅየብ ይዘርዎ ለጊሜ ከመ
ሐመድ ወያወርድ በረደ ከመ
ፍተታት ወያሕመለመል ሣዕረ
ለእንስሳ ።

፡፡ ፡፡ ይገብር በከመ ሐለየ ወይፈ
ጽም በከመ ወጠነ ወያጠዐጥዕ በከመ
ፈቀደ ያሐስም ወያሜኒ ያነዲ ወያ
ብዕል ያኀሥር ወያከብር ይቀትል
ወያሐዩ ያደቂ ወይፈውስ ይኴንን
ወያጸድቅ ።

ናቸው ደመናት መልክተኞቹ ነፋሳ
ትም ሠረገላዎቹ ናቸው። እሳትም
የቤቱ ግርግዳ ነው ።

፡፡ የቤቱ ጠፈር ውኃ ነው የዙሪያውም
ጸፍጸፍ የበረድ ሰሌዳ ነው
ድንኳኖቹ ብርሃናት ናቸው ።
የመሠወሪያ መጋረጃውም የብርሃን
መብርቅ ነው ። መመላለሻውም
በአየር ነው ።

፡፡ የመናገሩ ድምፅ በብልጭልጭታ
ያለ ነው ። የነጐድጓዱ ቃል
በሠረገላዎች አለ ባሕር ባርያው
ናት የወንዝ ፈሳሾች ተገዦቹ
ናቸው ። ቍር አስሐትያም
ፈቃዱን የሚሠሩ ናቸው ።

፡፡ ከምድር ዳርቻ ደመናውን ያወጣል
መብረቅንም በዝናም ጊዜ አደረገ
ዝናምንም እንደ መሸረብ ነጠብ
ጣብ ያፈሳል ጉምን እንደ አመድ
ይበትነዋል በረድንም እያጠቃቀነ
ያወርዳል ለእንስሳም ሣሩን ያለ
መልማል ።

፡፡ እንዳሰበ ያደርጋል እንደ ጀመረም
የጀመረውን ይፈጽማል እንደ
ወደደም ያከናውናል ። ያሳዝናል
ደስ ያሰኛል ያደኸያል ባለጸጋም
ያደርጋል ። ያዋርዳል ያከብራልም
ይገድላል ያድናልም ድውይ ያደር
ጋል ይፈውሳልም ይኰንናል ያጸድ
ቃልም ።

ፀ፲፯ ለዘፈቀደ ይምሕር ወለዘፈቀደ ያዐፅብ ለዘኒ መሐረ ይምሕሮ ወለዘኒ ተሣሃለ ይሣሃሎ ።

ፀ፲፰ ይ· ሕ· በከመ ምሕረትከ አምላክነ ወአኮ በከመ አበሳነ ፲ ጊዜ ።

ፀ፲፱ ይ· ካ· ኄር ዘእንበለ እከይ የዋህ ዘእንበለ በቀል ወዕጉሥ ዘእንበለ

ፀ፳ መዓት ጻድቅ ዘእንበለ ኃጢአት ወንጹሕ ዘእንበለ ርስሐት ወራትዕ ዘእንበለ ጥውየት ።

ፀ፳፩ ወሀቢ ዘእንበለ ክልአት ጸጋዊ ዘእንበለ ደንዕዎ ሠራዬ ኃጢአት ዘእንበለ ቂም ወቅንአት ።

ፀ፳፪ ቅሩብ ውእቱ ለእለ ይጼውዕዎ ገባሬ ሠናያት ለእለ ይፈርህዎ አንቀጽ ርኅው ለእለ ይጐደጉድዎ ፍኖት መጽያሕት ዘእንበለ ማዕ ቅፍ አሠር ንጹሕ ዘእንበለ አሥ ዋክ ።

ፀ፳፫ ውእቱ ባሕቲቱ እግዚአብሔር አምላከ አማልክት ወእግዚእ አጋእዝት ።

ፀ፳፬ ወእምዝ ሶበ ርእየ ከመ ኢበቀዐ ለአድኅኖ ዓለም ደመ ነቢያት ቅዱሳን እምደመ አቤል ጻድቅ

ፀ፳፭ እስከ ደመ ዘካርያስ ወለደ በራክዩ ፈኖ ለነ ወልዱ መድኅነ ከመ

ፀ፳፮ የወደደውን ይምራል ሊያስጨን ቀው የወደደውን ያስጨንቃል የሚ ምረውን ይምረዋል ይቅር የሚለ ውን ይቅር ይለዋል ።

ፀ፳፯ ይ· ሕ· አምላካችን ሆይ እንደ ቸርነትህ ነው እንጂ እንደ በደላችን አይደለም ። ፲ት ጊዜ ።

ፀ፳፰ ይ· ካ· ክፋት የሌለበት ቸር በቀል የሌለበት የዋህ ቍጣ የሌለበት ትዕግሥተኛ ኃጢአት የሌለበት ጻድቅ እድፍ የሌለበት ንጹሕ ጠማምነት የሌለበት ቅን ነው ።

ፀ፳ ያለ መከልከል ሰጪ ያለ መንፈግ ለጋስ ያለ ቂምና ያለ ቅናት ኃጢአትን የሚያስተሠርይ ነው ።

ፀ፳፩ ለሚጠሩት ሰዎች የቀረበ ነው ለሚፈሩትም በጎውን ነገር የሚያደ ርግ ነው ። ለሚመቱት ሰዎች የተከፈተ በር ነው ። ያለ መሰናክል ጥርጊያ ጐዳና እሾህ የሌለበት ንጹሕ ፍለጋ ነው ።

ፀ፳፪ የአማልክት አምላክ የአጋዕዝት ጌታ እግዚአብሔር እርሱ ብቻ ነው።

ፀ፳፫ ከዚህ በኋላ ከአቤል ደም ጀምሮ እስከ በራክዩ ልጅ እስከ ዘካርያስ ደም ድረስ የቅዱሳን ነቢያት ደም ዓለምን ለማዳን እንዳልጠቀመ ባየ ጊዜ ቤዛ መድኃኒት የሚሆን ልጁን ሰደደልን ። ፈጽሞ ያድን ዘንድ

፲ ፲ ይባልሕ ወይቤዙ ወያብእ ቅድ
ሜሁ ተዝካረ ሕያዋን ወሙታን ።
፳፬ ይ. ዲ. በእንተ ብፁዕ ።
፳፭ ይ. ካ. ንፍቅ ጸሎተ ቡራኬ ።
፳፮ ይ. ዲ. ንፍቅ መሐሮሙ እግዚኦ
ወተሣሀሎሙ ለሊቃነ ጳጳሳት
ጳጳሳት ኤጲስ ቆጶሳት ቀሳውስት
ወዲያቆናት ወኵሎሙ ሕዝበ
ክርስቲያን ።
፳፯ ይ. ካ. ወጽአ እንዘ ህልው በህየ
ወተፈነወ እንዘ ኢይደምዕ በዝየ ።
፳፰ ይ. ዲ. እለ ትነብሩ ተንሥኡ ።
፳፱ ይ. ካ. ወረደ እንዘ ኢይትሐወስ
እመንበሩ ወኢያንቀለቅል እመካኑ
፯ ይ. ዲ. ውስተ ጽባሕ ነጽሩ ።
፯፩ ይ. ካ. ተፀንሰ በከርሥ እንዘ ምሉእ
በኵለሄ ወተወልደ እንዘ
ኢያርኑ ማኅተመ ድንግልናሃ ።
፯፪ ይ. ዲ. ንነጽር ።
፯፫ ይ. ካ. ተሐፀነ ከመ ሕፃን ወልኅቀ
በበሕቅ እስከ ወርዘወ በአምጣነ
ብእሲ ።
፯፬ በሣ ክረምት በዮርዳኖስ ተጠምቀ
ከመ ያንጽሐነ እምኃጢአት በሕፅ
በተ ዳግም ልደት ።
፯፭ እምኀበ ዲያብሎስ ተመከረ ርኅበ
ወጸምአ አንሶሰወ ወአስተርአየ
እንዘ ይሰብክ ወንጌለ መንግሥተ
ሰማያት ።

በፊቱ የሕያዋንንና የሙታንን
መታሰቢያም ያገባ ዘንድ ።
፳፬ ይ. ዲ. በእንተ ብፁዕ (ቅዳ. ሐዋ. ፡ ፲፡-፱)
፳፭ ይ. ካ. ንፍቅ ጸሎት ቡራኬ ። (ቅዳ.
ሐዋ. ፲-፳፭)
፳፮ ይ. ዲ. ንፍቅ አቤቱ የጳጳሳቱን
አለቆች ጳጳሳቱንና ኤጲስቆጶሳቱን
ቀሳውስቱንና ዲያቆናቱን የክርስቲ
ያንንም ወገኖች ሁሉ ማራቸው
ይቅርም በላቸው ።
፳፯ ይ. ካ. በወዲያ ሳለ መጣ በወዲህም
ሳይሰማ ተላከ ።
፳፰ ይ. ዲ. የተቀመጣችሁ ተነሡ ።
፳፱ ይ. ካ. ከዙፋኑ ሳይነቃነቅ
ከቦታውም ሳይናወጥ ወረደ ።
፯ ይ. ዲ. ወደ ምሥራቅ ተመልከቱ ።
፯፩ ይ. ካ. በሁሉ ምሉዕ ሲሆን
በማኅፀን ተፀነሰ ማኅተመ ድንግል
ናን ሳይከፍት ተወለደ ።
፯፪ ይ. ዲ. እናስተውል ።
፯፫ ይ. ካ. እንደ ሕፃን አደገ በሰው
መጠን እስኪጐለምስ ድረስ
በየጥቂቱ አደገ ።
፯፬ በሠላሳ ዘመን በዮርዳኖስ ተጠመቀ
በሁለተኛ ልደት መታጠብ ከኃጢ
አት ያነጻን ዘንድ ።
፯፭ ከዲያብሎስ ዘንድ ተፈተነ ተራበ
ተጠማም የሰማይ መንግሥት ወንጌ
ልን እያስተማረ ታይቶ ተመላለሰ ።

አንሶሰወ ገሃዶ ወአስተርአየ ከመ ሰበእ በበሕቅ ልኃቀ በሠላሳ ክረምት በዮርዳኖስ ተጠምቀ ።

፲፭ በዝየ ዕርገተ ዕጣን ።

ይ· ሕ· ተዘከረነ እግዚኦ ።

፲፮ ይ· ካ· ወእምገ ሰፍሐ እደዊሁ ዲበ ዕፀ መስቀል ለሕማም ከመ ይፈ ውስ ቀ·ስለ ሕሙማን በንዝጎተ ያመ· ።

፲፯ በይእቲ ሌሊት ምሴተ ሐሙስ ለጸበሐ ዐርብ አመ ረፈቀ ውስተ ቤተ አልአዛር ዐርከ· ።

፲፰ ይ· ዲ· አንሥኡ እደዊከሙ ቀሳውስት ።

፲ ይ· ካ· ነሥአ በእደዊሁ ጎብስተ ሥርናይ ናእተ እምዘ አምጽኡ ሎቱ ለድሪር ።

በዝየ ያንሥእ ጎብስተ ።

፲፩ ይ· ሕ· ነአምን ከመ ዝንቱ ውእቱ በአማን ነአምን ።

፲፪ ይ· ካ· አእኰተ ባረከ ቡራኬ ፫ተ ጊዜ ወፈተተ በዝየ ያንቅያ ለጎብ ስት ጎበ ፮ ገጽ ወወሀቦሙ ለእለ. አፁ· አርዳኢሁ· ወይቤሎሙ ንሥኡ ብልዑ ዝ "እማሬ" ጎብስት ሥጋየ ውእቱ ለዘበእንቲአከሙ ይትፈ ተት ለጎድጎተ ኃጢአት ።

፲፫ ይ· ሕ· አሜን አሜን አሜን ነአምን ወንትአመን ንሴብሐከ ኦ እግዚእነ ወአምላክነ ዝንቱ ውእቱ በአማን ነአምን ።

፲፬ በዚህ ጊዜ ቄሱ ዕጣኑን ያሳርግ ።

ይ· ሕ· አቤቱ በመንግሥትህ አስ በን ። (ቅዳ· ሐዋ· ፴፩)

፲፭ ይ· ካ· ከዚህ በኋላ ለሕማም በዕፀ መስቀል ላይ እጁን ዘረጋ በደሙ መረጨት የሕሙማንን ቀ·ስል ያድን ዘንድ ።

፲፮ በዚያች ሌሊት ለዐርብ አጥቢያ ·ነሙስ ማታ በወዳጁ በአልዓዛር ቤት በተቀመጠ ጊዜ ።

፲፯ ይ· ዲ· ቀሳውስት እጆቻችሁን አንሡ ።

፲ ይ· ካ· ለራት ካመጡለት ያል መጠጠውን የስንዴውን ጎብስት በእጁ ያዘ ።

በዚህ ጊዜ ጎብስቱን ያንሣ ።

፲፩ ይ· ሕ· እናምናለን ይህ እርሱ እንደ ሆነ በእውነት እናምናለን ።

፲፪ ይ· ካ· አመሰገነ ባረከ ሦስት ጊዜ ይባርክ ቈረሰም ።

ከዚህም በኋላ ጎብስቱን ከአምስት ላይ ያንቃው ።

ይህ ጎብስት "እማሬ" ስለናንተ ከሚፈተት ሥጋዬ ጋራ አንድ ነው ንሡ ብሎ ብሎ ለወገኖቹ ለሐዋር ያት ሰጣቸው ።

፲፫ ይ· ሕ· አሜን አሜን አሜን እናምንሃለን እንታመናለንም ጌታች ንና አምላካችን ሆይ እናመሰግንሃ ለን ይህ እርሱ እንደ ሆነ በእውነት እናምናለን ።

፳፬ ይ. ካ. ወከማሁ ጽዋዕኒ ፈስሐ ማየ ወወይነ እምድኅረ ተደፍኑ አእኰተ ባረከ "ቡራኬ ፫ተ" ጊዜ ወቀደሰ ወመጠዎሙ ለአርዳ ኢሁ ወይቤሎሙ ንሥኡ ስትዩ ዝ "እማሬ" ጽዋዕ ሰ:ታፈ ደምየ ውእቱ ለዘበእንቲአክሙ ይትከዐው ለሥርየተ ኃጢአት ። በዝየ ይነክንኮ ለጽዋዕ ።

፳፭ ይ. ሕ. አሜን አሜን አሜን ።

፳፮ ይ. ካ. ዝንቱ ሥርዓት ሐዲስ ይኩን ክሙ ለተዝካረ ሞትየ ወትንሣኤየ ።

፳፯ ይ. ሕ. ንዜኑ ሞተከ እግዚኦ ወትንሣኤከ ቅድስተ ነአምን ዕርገተከ ወዳግመ ምጽአትከ ንሴብሐከ ወንትአመነከ ንስእለከ ወናስተብቍዕከ ኦ እግዚእነ ወአምላክነ ።

፳፰ ይ. ካ. ንሕነኒ እግዚእነ ወአምላክነ ንስእለከ ወናስተብቍዕከ ወነኀሥሥ እምኔ ኀጢአትከ ኦ መፍቀሬ ሰብእ ከመ ትፈኑ መንፈሰ ቅዱሰ ወኃይለ ዲበ ዝንቱ "እማሬ" ኀብስት ወላዕለ ዝ "እማሬ" ጽዋዕ ቡራኬ ፩ደ ጊዜ ። ይረስዮ ለዝንቱ ኀብስት ሥጋ ዚአከ ማኀየዊ ወካዕበ ይረስዮ ለዝንቱ ጽዋዕ ደመ መሲሕከ ማኀየዊ ቡራኬ ፩ደ ጊዜ ወዓዲ ላዕለ ፪ሆሙ ፩ደ ጊዜ ።

ይ. ሕ. አሜን እግዚኦ መሐረነ እግዚኦ መሐከነ እግዚኦ ተሣሃለነ ።

፳፱ ይ. ካ. እንዲሁም ከተመገቡ በኋላ በጽዋው ላይ ውሃና ወይን ቀላቅሎ አመሰገነ ባረከ ። ሦስት ጊዜ ይባርክ ። አከበረ ይህ ጽዋ ኃጢአትን ለማሥተስረይ "እማሬ" ስለናንተ ከሚፈስ ደሜ ጋራ አንድ ነው ንሡ ጠጡ ብሎ ለደቀ መዛሙርቱ ሰጣቸው ። በዚህ ላይ በቀኝ እጁ ጽዋውን በአራቱ ማዕዘን ይወዝውዘው ።

፳፮ ይ. ሕ. አሜን አሜን አሜን ።

፳፯ ይ. ካ. ይህ አዲስ ሥርዓት ለሞቴና ለትንሣኤዬ መታሰቢያ ይሁናችሁ ።

፳፰ ይ. ሕ. አቤቱ ሞትህን ቅድስት ትንሣኤህንም እንናገራለን ዕርገትህን ዳግመኛ መምጣትህን እናምናለን እናመሰግንሃለን እናምንሃለንም ጌታችንና አምላካችን ሆይ እንለምንሃለን እንማልድሃለን ።

፳፱ ይ. ካ. እኛም ጌታችንና አምላካችን እንለምንሃለን እንማልድሃለንም ። ሰውን የምትወድ ሆይ ከቸርነትህ እንሻለን ። ወደዚህ ኀብስት "እማሬ" ወደዚህም ጽዋ "እማሬ" መንፈስ ቅዱስን ኃይልንም ትሰድ ዘንድ ። ይህን ኀብስት አንድ ጊዜ ይባርክ አዳኝ የሚሆን ያንተን ሥጋ ያደርገው ዘንድ ዳግመኛም ይህን ጽዋ አንድ ጊዜ ይባርክ አዳኝ የሚሆን የመሲሕን ደም ያደርገው ዘንድ ። ዳግመኛም ሁለቱን አንድ ጊዜ ይባርክ ።

ይ. ሕ. አቤቱ ማረን አቤቱ ራራልን አቤቱ ይቅር በለን ።

፲፱ ይ· ዲ· በኵሉ ልብ ናስተብቍዖ ለእግዚአብሔር አምላክነ ኀብረተ መንፈስ ቅዱስ ሠናየ ከመ ይጸግ ወነ።

፳ ይ· ሕ· በከመ ሀሎ ህልወ ወይሄሉ ለትውልደ ትውልድ ለዓለመ ዓለም።

፳፩ በዝየ ይኅትም ሥጋ ።

ይ· ካ· ደሚረ ተሀቦ ለእሉ ይነሥኡ እምኔሁ ይኩኑ ለበረ

፳፪ ከ ወለሥርየተ ኃጢአት ለፍ ሥሐ ወለኅሴት ለሐድሶ ነፍስ ወሥጋ ወመንፈስ ወለአፅንዖ ሃይማ ኖት እስከ ነፍስ ደኃሪት ።

ይ· ሕ· አሜን ።

፳፫ ይ· ካ· ሀበነ ንኅበር በዘዚአከ መንፈስ ቅዱስ ወፈውሰነ በዝንቱ ጽርስፎራ ከመ ብከ ንሕየው ዘለዓለሙ ዓለም ወለዓለመ ዓለም ።

ይ· ሕ· ከማሁ ።

፳፬ ይ· ካ· ቡሩክ ስሙ ለእግዚአብሔር ወቡሩክ ዘይመጽእ በስመ እግዚአ ብሔር ወይትባረክ ስመ ስብሐቲሁ ለይኩን ለይኩን ቡሩከ ለይኩን ።

ይ· ሕ· ከማሁ ።

፳፭ ይ· ካ· ፈኑ ጸጋ መንፈስ ቅዱስ ላዕሌነ ።

ይ· ሕ· ከማሁ ።

፳፮ ይ· ዲ· በፍጹም ልብ አምላካችንን እግዚአብሔርን እንለምነው ያማረ የመንፈስ ቅዱስን አንድነት ይሰ ጠን ዘንድ ።

፳፯ ይ· ሕ· በፊት እንደ ነበረ ለዘላለሙ ለልጅ ልጅ ይኖራል ።

፳፰ በዚህ ጊዜ በጣቱ ጠምቶ በደሙ ሥጋውን ይቅባ ።

ይ· ካ· ከእርሱ ለሚቀበሉት አንድ አድርገህ ስጣቸው ለበረከትና ለኃ ጢአት ማስተሥረያ ለፍጹም ደስ ታም ነፍስንና ሥጋን መንፈስንም ለማደስ እስከ ኋለኛቱ ነፍስ ድረስ ሃይማኖትን ለማጽናት ይሆናቸው ዘንድ ።

ይ· ሕ· አሜን ።

፳፱ ይ· ካ· የአንተ በሚሆን መንፈስ ቅዱስ አንድ እንሆን ዘንድ መሆ ንን ስጠን ። በዚህም ጽርስፎራ ኅብስት አድነን ለዓለሙ ሁሉ በምትሆን በአንተ ለዘላለሙ ሕያ ዋን እንሆን ዘንድ ።

ይ· ሕ· እንደርሱ ።

፴ ይ· ካ· የእግዚአብሔር ስሙ ምስጉን ነው በእግዚአብሔር ስም የሚመጣውም ምስጉን ነው የጌትነቱ ስም ይመስገን ይሁን ይሁን የተመሰገነ ይሁን ።

ይ· ሕ· እንደርሱ ።

፴፩ ይ· ካ· የመንፈስን ጸጋ ላክልን ።

ይ· ሕ· እንደርሱ ።

ቍ፲፭ ይ· ዲ· ተንሥኡ ለጸሎት ።
ይ· ሕ· እግዚኦ ተሣሃለነ ።
ይ· ካ· ሰላም ለኵልክሙ ።
ይ· ሕ· ምስለ መንፈስከ ።
ቍ፲፮ ይ· ካ· ጸሎተ ፈትዶ ።

ፀ ሐ ፀ ፀ ፀ

ምክር ወእዘዝ ወላቲ ጽንዕ ወአእ
ምሮ ባቲ ነገሥት ይነግሡ ወባቲ
ኃያላን ይጽሕፉ ጽድቀ ።

፲፭ ባቲ ዐቢያን ይከብሩ ወባቲ
መኳንንት ይእኀዙ ምድረ እለ
ያፈቅርዋ ታፈቅር ወእለ የዐቅብዋ
ተዐቅብ ወእለ ኪያሃ ያኀሥሡ
ይረክቡ ሞገሰ ።

፲፮ ውስተ ፍናወ ጽድቅ ታንሶሱ
ፍ.ዘር ወውስተ እሠረ ጽድቅ ሰላም ቀላይ
ትትመያየጥ ከመ ተሀቦሙ ለእለ
ያፈቅርዋ ጥሪተ ወመዛግብቲሆሙ
ከመ ትምላእ ተድላ ።

፲፯ ዘኵሉ የአምር ውእቱ የአምራ
ወዘኵሉ ይመልክ ውእቱ አሠነየ
ፍናዎ ውእቱሰ ወሀቦ ለያዕቆብ
ቍልዔሁ ወለእስራኤል ቅዱሱ ወእ
ምዝ እስተርእየት ዲበ ምድር ወአ
ንሶሰወት ከመ እኁሊ እመሕያው ።

፲፰ ናሁ ሐነጸት ላቲ ቤት ወዐቀመት
ፂት አዕማደ ዘብሐት ዘዚአሃ
ጥብሐ ቶስሐት ውስተ ስያሕ
ዘዚአሃ ወይነ አስተዳለወት ዘዚአሃ
ማእደ ።

፲፱ ፈነወት ዘዚአሃ አግብርተ ከነቀኃ
ስብከት እንዘ ትብል ዘዓብድ
ምክር ዕውቀት አላት ጽንዕ
አእምሮም እላት ነገሥታቱ
በእርስዋ ይነግሣሉ ኃያላንም
በእርስዋ እውነትን ይጽፋሉ ።

፲፩ ደጋጎቹ በእርስዋ ይከበራሉ መኳን
ንትም በእርስዋ ምድርን ይይዛሉ
የሚወዷትን ትወዳለች ሕጓን የሚ
ጠብቁትንም ትጠብቃለች እርስዋ
ንም የሚሹ ባለሟልነትን ያገኛሉ።

፲፪ በእውነት መንገዶች ትመላለሳለች
በእውነት ፍለጋም ትመላለሳለቸ
ለሚወዷት ሰዎች ብዕልን ትሰጣ
ቸው ዘንድ መዝገባቸውንም ተድ
ላን ትመላ ዘንድ ።

፲፫ ሁሉን የሚያውቅ እርሱ ያውቃ
ታል ። ሁሉን የሚገዛ እርሱ ጐዳና
ዋን አሳመረ እርሱም ለባለሟሉ
ለያዕቆብ ለቅዱሱም ለእስራኤል
ሰጠው ። ከዚህ በኋላ በምድር ላይ
ታየች እንደ ሰውም ተመላለሰች ።

፲፬ እነሆ ቤትን ሠራች ሰባት
አዕማድንም አቆመች የርስዋን
እርድ አረደች በማድጋዋ የርስዋን
ወይን ጨመረች የርስዋንም ማዕድ
አዘጋጀች ።

፲፭ ባሮችዋን ላከች በረጅም ስብከት
ሰነፍ የሆነ ሰው ወደ እኔ ይምጣ

ውእቱ ይትገሓሥ ኀቤየ ወለእለኒ የሐጸሙ አእምሮ ትጼውዕ እንዘ ትብል ንሥኡ ብልዑ ኀብስትየ ወስትዩ ወይንየ ወኀድግዋ ለዕበድ ወሕየዉ ።

፲፪ ጥበብሰ መድኃኒነ ውእቱ ዘቤዘወነ በጥብሐ ሥጋሁ ወተሣየጠነ በንዝ ኀተ ደሙ ወኀረየነ ለመንግሥቱ ለዓለመ ዓለም ።

፲፫ ይ. ዲ. ጸልዩ ። በጸሎተ ሐሙስ ዘይትበሀል

ይ. ሕ. አቡነ ዘበሰማያት ይትቀ ደስ ስምከ ትምጻእ መንግሥትከ ወይኩን ፈቃድከ በከመ በሰማይ ከማሁ በምድር ሲሳየነ ዘለለዕለትነ ሀበነ ዮም ኀድግ ለነ አበሳነ ወጌጋ የነ ከመ ንሕነኒ ንኀድግ ለዘእበሰ ለነ ኢታብአነ እግዚእ ውስተ መንሱት አላ አድኅነነ ወባልሐነ እምኵሉ እኩይ እስመ ዚአከ ይእቲ መንግሥት ኃይል ወስብሐት ለዓ ለመ ዓለም ።

፲፬ ይ. ካ. እግዚአብሔር ዘብርሃናት እግዚአብሔር ዘመልዕልተ ሥል ጣናት እግዚአብሔር ዘአርእስተ መላእክት ነፍስ እንተ ተአሥረት በሞት ፈታሕከ ወዘተቀነወ በጽል መት በቅንዋተ ሞስቀሉ ለዋሕ ድከ አብራህከ ።

እያለች እውቀት ያነሳቸውንም ትጠራለች ንሡ የኔን ኀብስት ብሉ የኔን ወይንም ጠጡ ስንፍናንም ትታችሁ ኑሩ እያለች ።

፲፪ ጥበብ ግን መድኃኒታችን ነው በሥጋው መሥዋትነት ያዳነን በደ ሙም ፈሳሽነት የተወጃጀን ለመን ግሥቱም የመረጠን ለዘላለሙ ።

፲፫ ይ. ዲ. ጸልዩ ።

ይ.ሕ. አባታችን ሆይ በሰማይ የምትኖር ስምህ ይቀደስ መንግሥ ትህ ትምጣ ፈቃድህ በሰማይ እንደሆነች እንዲሁም በምድር ትሁን የዕለት እንጀራችንን ስጠን ዛሬ በደላችንንም ይቅር በለን እኛ የበደሉንን ይቅር እንል ዘንድ ወደ ፈተናም አታግባን ከክፉ አድነን እንጂ መንግሥት ያንተ ናትና ኃይልም ምስጋናም ለዘላ ለሙ ።

፲፬ ይ. ካ. የብርሃናት አምላክ እግዚአ ብሔር ከሥልጣናት በላይ ያለ እግዚአብሔር የሊቃነ መላእክት ጌታ እግዚአብሔር በሞት ታሥራ የነበረች ነፍስን ፈታህ ። በጨለማ የተቸነከረውንም በአንድ ልጅህ በመስቀል ላይ መቸንከር አበራህ ።

፲፱ ዘፈትሐ ሕማማ ዚአነ ወኵሎ ክበዶ አሰሰልከ ወኵሎ ማእሠረ ዘኃጢአትነ ፈትሐ ዘቅጥቃጤ ዚአነ ነሣእከ እግዚኦ አሕዮከነ ዘኮንከ ለነ ፍኖተ መካነ ሕይወት እሙስና ውስተ ዘኢይማስን ሜጥከነ ።

፲፩ እወ አምላከነ እግዚኦ አኃዜ ኵሉ አቡሁ ለእግዚእነ ወመድኃኒነ ኢየሱስ ክርስቶስ ዘመንጦላዕቱ ብርሃነ ወቅድመ ገጹ ለጸላኢ እሳት ወመንበረ ስብሐቲሁ ዘኢይተረ ጐም ወመዕራፈ ተድላሁ ዘኢይትነ ገር ዘአስተዳለወ ለቅዱሳን ወመል በስቱ መዝግብተ ብርሃን ።

፲፪ ወቅዱሳነ መላእክተ ትሬኢ ዘይር ዕድ ወይዜድስ ኵሉ በነጽሮቱ ይመስዎሙ ለአድባር ወስሙሂ ተነጊሮ ይነቅዕ ማዕምቅት ።

፲፫ ዘበሰማያት ከደንከ አስተጋቢአከ በእድ ዘባሕር ትርዕድ ወቀላያት ኀቡረ ።

፲፬ ዘቦቱ ኵሉ ሠራዊተ ጸላኢ ይትመ ነደቡ ዲያብሎስ ወድቀ አርዌ ተከይደ ወከይሲ ተኀጕለ ።

፲፭ ዘቦቱ አሕዛብ እለ አምኑ ብከ በርሁ ወጸንዑ ብከ እግዚኦ ዘብከ ተርእየ ።

፲፱ የእኛን ሕማማት የፈታ ሽክማችን ንም ሁሉ ያራቀ የኃጢአታችንን ማሠሪያነት ሁሉ የፈታ አቤቱ የእኛን መከራ መቀጥቀጥ ወስደህ ያዳንኸን የሕይወት ቦታ ጎዳና የሆንህልን ከጥፋት ወደማይጠፋ ጽድቅ የመለስከን ።

፲ አዎን አቤቱ አምላካችን ሁሉን የያዝህ የመድኃኒታችን የኢየሱስ ክርስቶስ አባት መጋረጃው ብርሃን ፊቱ እሳት የጌትነቱም ዙፋን የማይመረመር ለቅዱሳን ያዘጋጀው የተድላው ማረፊያም የማይነገር ልብሱ የብርሃን መዝገብ የሚሆን ።

፲፪ ቅዱሳን መላእክትንም ታያለህ ሁሉ እየተንቀጠቀጠ በማየት በሚያመ ሰግንህ ተራራዎቹን ያቀልጣቸዋል ስሙም በተነገረ ጊዜ ጭንጫውን ይሠነጠቃል ።

፲፫ በሰማያት ያሉትን በእጅ ሰብስበህ ያለበስህ ዓለም የምትንቀጠቀጥልህ ቀላያትም በአንድነት ።

፲፬ በእርሱ የጠላት ሠራዊት ሁሉ የተቸገሩ ዲያብሎስ ወደቀ አርዌ ተረገጠ ከይሲም ጠፋ ።

፲፭ በአንተ ያመኑ አሕዛብ በርሱ ብርሃን የሆኑ አቤቱ በአንተም የጸኑ ሕይ ወት በአንተ የተገለጸ ተስፋም የጸና

፱ ሕይወት ወተስፋ ጸንዕ ወወንጌል
፱ ተሰብከ ዘቦቱ ማሰነ ሙስና ወዘኢ
ይማስን ጸንዕ ።

፲፭ እወ እግዚኦ አምላክነ አኃዜ ኵሉ
አቡሁ ለእግዚእነ ወአምላክነ
ወመድኃኒነ ኢየሱስ ክርስቶስ ረስ
የነ ድልዋነ ከመ ንንግእ እምዝንቱ
"እማሬ" ኀብስት ሥጋ ወልድከ
ማሕየዊ ወእምዝንቱ "እማሬ"
ጽዋዕ ደመ መሢሕከ ነባቢ ዘቦቱ
ለከ ምስሌሁ ወምስለ ቅዱስ
መንፈስ ስብሐት ወእኁዝ ይእዜኒ
ወዘልፈኒ ወለዓለመ ዓለም አሜን ።

፲፮ ይ. ሕ. ሠራዊተ መላእክቲሁ ለመ
ድኃኔ ዓለም ይቀውሙ ቅድሜሁ
ለመድኃኔ ዓለም ።

ወይኬልልዎ ለመድኃኔ ዓለም
ሥጋሁ ወደሙ ለመድኃኔ ዓለም ።

ወንብጻሕ ቅድመ ገጹ ለመድኃኔ
ዓለም በአሚነ ዚአሁ ለክርስቶስ
ንገኒ ።

፲፯ ይ. ዲ. ንፍቅ አርኀዉ ኖኃተ
መኳንንት ።

፲፰ ይ. ዲ. እለ ትቀውሙ አትሕቱ
ርእሰክሙ ።

ወንጌልም የተሰበከ በርሱ ጥፋት
የጠፋ የማይጠፋውም የጸና ።

፲፭ አዎን ሁሉን የያዝህ አምላካችን
አቤቱ ማሕየዊ ከሚሆን ከልጅህ
ሥጋ ከዚህ ኀብስትና "እማሬ"
የመሢሕህ ነባቢ ደም ከሆነ
ከዚህም ጽዋ "እማሬ" እንቀበል
ዘንድ የተዘጋጀን አድርገን ። በርሱ
ያለ ክብር ጽንዕ ከርሱ ጋራ
ከመንፈስ ቅዱስም ጋራ ለአንተ
ይገባል ዛሬም ዘወትርም ለዘላለሙ
አሜን ።

፲፮ ይ. ሕ. የመድኃኔ ዓለም የመላእክት
ሠራዊት በመድኃኔ ዓለም ፊት
ይቆማሉ ።

መድኃኔ ዓለምን ያመሰግኑታል
የመድኃኔ ዓለም ሥጋውና ደሙ ።

ከመድኃኔ ዓለም እንድረስ እርሱን
በማመን ለክርስቶስ እንገዛለን ።

፲፯ ይ. ዲ. ንፍቅ መኳንንት ደጆችን
ክፈቱ ።

፲፰ ይ. ዲ. የቆማችሁ ሰዎች ራሳችሁን
ዝቅ ዝቅ አድርጉ ።

ጸሎተ ፈትዋ ።

፲፱ ይ· ካ· በግዕ ይምጻእ ንርአዮ በአዕይንት ወንጥብሕ በአእዳዉ ከመ ንትፈሣሕ ቦቱ ይደመር ሥጋሁ ፲ዘ ዝንቱ ኅብስት

፲፩ ወደሙኒ ይትከፀዉ ውስተ ዝንቱ ጽዋዕ ።

፲፪ ኢይምሰሎ ለፍጹሙ እምኔሁ ሶበ ይበልዕ ዘንተ "እማሬ" ኅብስት ከመ ዘይበልዕ ሥጋ ባሕቲቶ ዘእንበለ ደም ወመንፈስ ወሶበ ይሰቲ ዘንተ "እማሬ" ጽዋዕ

፲፫ ኢይምሰሎ ለፍጹሙ እምኔሁ ከመ ዘይሰቲ ደመ ባሕቲቶ ዘእንበለ ሥጋ ወመንፈስ አላ ፍጹሙ ውእቱ ሥጋ ወደም ወመንፈስ በከመ ኮነ መለኮቱ ዘምስለ ትስብእቱ ፍጹመ ለዓለመ ዓለም ።

፲፬ ይ· ዲ· ስግዱ ለእግዚአብሔር በፍርሃት ።

ይ· ሕ· ቅድሜከ እግዚኦ ንሰግድ ወንሴብሐከ ።

፲፭ ይ· ካ· ጸሎተ ንስሐ ።

፲፮ ይ· ዲ· ነጽር ።

ይ· ካ· ቅድሳት ለቅዱሳን ።

ይ· ሕ· ፍ አብ ቅዱስ ፍ ወልድ ቅዱስ ፍ ወእቱ መንፈስ ቅዱስ ።

፲፯ ይ· ካ· እግዚአብሔር ምስለ ኵሉ ከሙ ።

ጸሎተ ፈትዋ ።

፲፱ ይ· ካ· በግዕ ይምጣ በዓይናችን እንድናየው በእጃችንም እንድናርደው በእርሱ ደስ ይለን ዘንድ ሥጋው ከዚህ ኅብስት ጋራ አንድ ይሁን ደሙም በዚህ ጽዋ ይቀዳ ።

፲ ከእኛ ወገን ላንዱ ይህን ኅብስት "እማሬ" በሚበላበት ጊዜ ያለ ደምና ያለ መንፈስ ሥጋን ብቻ የሚበላ ይህንም ጽዋ "እማሬ" በሚጠጣበት ጊዜ ከእኛ ወገን ላንዱ ያለ ሥጋና ያለ መንፈስ ደምን ብቻ የሚጠጣ አይምሰለው ። ሥጋና ደም መንፈስ አንድ ናቸው እንጂ። መለኮቱ ከትስብእቱ ጋራ አንድ እንደ ሆነ ለዘላለሙ ።

፲፫ ይ· ዲ· በፍርሃት ሁናችሁ ለእግዚአብሔር ስገዱ ።

ይ· ሕ· አቤቱ በፊትህ እንሰግዳለን እናመሰግንሃለንም ።

፲፬ ይ· ካ· ጸሎተ ንስሐ ።

፲፭ ይ· ዲ· ተመልከት ።

ይ· ካ· ቅድሳት ለቅዱሳን ነው ።

ይ· ሕ· ቅዱስ አብ አንድ ነው ። ቅዱስ ወልድ አንድ ነው መንፈስ ቅዱስም አንድ ነው ።

፲፮ ይ· ካ· እግዚአብሔር ከሁላችሁ ጋራ ይሁን

ይ· ሕ· ምስለ መንፈስከ ።

፲፭ ወእምዝ ያንሥእ ካህን ኀብስተ ወይበል እግዚኦ መሐረነ ክርስቶስ ፲ተ ጊዜ በዐቢይ ዜማ ፲ወ፮ተ ጊዜ በንኡስ ዜማ ።

ይ· ሕ· ከማሁ ።

፲፮ ይ· ዲ· እለ ውስተ ንስሐ ሀሎክሙ አትሕቱ ርእሰክሙ ።

ወእምዝ ተመይጦ መንገለ ሕዝብ።

፲፯ ይ· ካ· እግዚአብሔር አምላክነ ነጽር ዲበ እለ ውስተ ንስሐ ሀለዉ ። ወእምድኅረ ተመጠዉ ።

፲፰ ይ· ካ· ኀዳፌ ነፍስ ።

ወካዕበ ናስተብቍዕ ዘኵሎ ይእኅዝ እግዚአብሔር አብ ለእግዚእ ወመድኃኒነ ኢየሱስ ክርስቶስ እስመ ኢመነነ ወኢተቈጥዐ ለእለተነ ወኢ ያርኅቀ ፍሀሎ እምኔነ እስመ መሐሪ ውእቱ እግዚአብሔር አምላክነ ።

ይ· ዲ· ጸልዩ

፲፱ ይ· ካ· እወ እግዚኦ እግዚኦ ኵሉ እወ እግዚኦ አምላከ ኵሉ እወ እግዚኦ ንጉሠ ኵሉ ።

እወ እግዚኦ አኃዜ ኵሉ እወ እግዚኦ መልኬ ኵሉ እወ እግዚኦ መድኃኔ ኵሉ ።

እወ እግዚኦ ማሕየዊ ኵሉ እወ እግዚኦ መጋቤ ኵሉ እወ እግዚኦ መሴስየ ኵሉ እወ እግዚኦ መኰንነ ኵሉ ።

ይ· ሕ· ከመንፈስህ ጋራ ።

፲፩ ከዚህም በኋላ ቄሱ መላውን ኅብስት አንሥቶ በእጁ ይዞ በከፍተኛ ዜማ ፲ ጊዜ በንኡስ ዜማ ፲፩ ጊዜ አቤቱ ክርስቶስ ማረን ይበል ።

ይ· ሕ· እንደርሱ ።

፲፪ ይ· ዲ· በንስሓ ውስጥ ያላችሁ ራሳችሁን ዝቅ ዝቅ አድርጉ ።

ከዚህ በኋላ ወደ ሕዝቡ ተመልሶ ።

፲፫ ይ· ካ· አምላካችን እግዚአብሔር ሆይ በንስሓ ውስጥ ወዳሉት ወገኖችህ ተመልከት። (ቅዳ·ሐዋ· ፲፭—፲፱)

ከተቀበሉም በኋላ።

፲፬ ይ· ካ· ኀዳፌ ነፍስ ዳግመኛም ሁሉን የሚይዝ የጌታችን የመድኃኒታችን የኢየሱስ ክርስቶስን አባት እግዚአብሔርን እንማልዳለን ።

ልመናችንን አልናቀም አልተቈጣምና ። ይቅርታውንም ከኛ አላራቀምና አምላካችን እግዚአብሔር ይቅር ባይ ስለ ሆነ ።

ይ· ዲ· ጸልዩ ።

፲፭ ይ· ካ· አዎን አቤቱ የሁሉ ጌታ ነህ

አዎን አቤቱ የሁሉ አምላክ ነህ ።

አዎን አቤቱ የሁሉ ንጉሥ ነህ ።

አዎን አቤቱ ሁሉን የያዝህ ነህ ።

አዎን አቤቱ ሁሉን የምትገዛ ነህ ።

አዎን አቤቱ ሁሉን የምታድን ነህ ።

አዎን አቤቱ የሁሉ መድኃኒት ነህ ።

አዎን አቤቱ ሁሉን የምትጠብቅ ነህ።

አዎን አቤቱ ሁሉን የምትመግብ ነህ።

አዎን አቤቱ በእውነት የሁሉ ገዥ ነህ ።

፲፣ በከመ ደመርከ ሥጋ ወልድከ ውስተ ሥጋ ዚአነ ወበከመ ዮሳሕከ ደመ መሢሕከ ውስተ ደመ ዚአነ ከማሁ ደምር ፈሪሆተከ ውስተ አልባቢነ ወስነ አምልኮትከ ውስተ ሕሊናነ።

፲፣ ንሕነሰ ሥጋውያን ንሔሊ ሕገ ሥጋ ወንገብር ግብረ ሥጋ ወነሐ ውር በፍኖተ ሥጋ ወአንተ ባሕቲ መሀረነ ሕገ መንፈስ ወአለብወነ ምግባረ መንፈስ ወምርሐነ ለነ ፍኖተ መንፈስ ።

፲፣ ፍ ፲ እስመ ለኒ ለጎጥአነ ለአመ መሐርከነ ውእቱ አሚረ ትሰመይ መሐሬ ወለጸድቃንሰ እምግባሮሙ ትምሕሮሙ ወትዓሥዮሙ በከመ ጸድቆሙ ።

፲፣ ኢትዝክር ለነ አበሳነ ዘትካት ፍጡነ ይርከበነ ሣህልከ እግዚኦ ።

፲፣ ኀቤከ ንጸርሕ ኀቤከ ነአወፅ ኀቤከ ንትመሀለል ለዓለመ ዓለም ።

ይ· ሕ· አሜን ።

፲፣ ይ· ካ· አንብሮ እድ ። ልዑል ውእቱ እመልዕልተ ኵሉ አልቦ ዘይክል ሕሊና ወልቡና ፈክሮ ብዕለ ሀብትከ ኦ ሊቅነ እስመ ኀባእከ እሎንተ እምጠቢባን ወለባ ውያን ወከሠትከ ለሕፃናት ንኡሳን።

፲፣ የልጅህን ሥጋ ከእኛ ሥጋ ጋራ አንድ እንዳደረግህ የመሢሕህንም ደም ከእኛ ደም ጋራ አንድ እንዳ ደረግህ እንዲሁ አንተን መፍራትን በልቡናችን በጎ አምልኮትህንም በሕሊናችን ጨምር ።

፲፣ ሥጋውያን የምንሆን እኛ ግን የሥጋን ሕግ እናስባለን የሥጋንም ሥራ እንሠራለን በሥጋ መንገድም እንሄዳለን አንተ ግን የመንፈስን ሕግ አስተምረን የመንፈስንም ሥራ አንተ አስረዳን የመንፈስን መንገድ ምራን ።

፲፣ እኛን ኃጥአንን ብትምረን ያን ጊዜ መሐሪ ትባላለህና ጻድቃንን ግን ከሥራቸው የተነሣ ትምራቸዋለህ እንደ ጽድቃቸውም ትሰጣቸዋለህ።

፲፣ የቀደመ በደላችንን አታስብብን አቤቱ ይቅርታህ ፈጥኖ ይደረግልን።

፲፣ ወደ አንተ እንጮሃለን ወደ አንተ እናለቅሳለን ወደ አንተ እንማለላ ለን ለዘላለሙ ።

ይ· ሕ· አሜን ።

፲፣ ይ· ካ· አንብሮ እድ ። ከሁሉ በላይ ልዑል ነው አለቃችን ሆይ የስሠ ታህን ብዛት መተርጐም የሚችል ልቡናና ሕሊና የለም ። እሊህን ከጥበበኞችና ከዐዋቆች ሠውረህ ለንኡሳን ሕፃናት ገልጸሃልና ።

፲፲ ዘፈተዉ ነቢያት ወነገሥት ከመ ይርአዩ ወኢርእዩ ኪያሆሙ ጸጎከ ለነ ለ:ነጥአን ከመ ንትቀነይ ወንትቀደስ ቦሙ ሶበ ገበርከ ለነ በሥርዓቱ ዋሕድ ወልድከ ምሥጢር ኀቡእ ዘኢየዐግቶ ደመ ሕግ ብሉይ ወኢጽድቅ ዘሥጋ አላ በግዕ ሰማያዊ መሥዋዕት ነባቢ ዘእንበለ ሥጋ ።

፲፲፪ ዘንተ መሥዋዕተ ዘናቀርብ ለከ ቀድስ ከናፍሪነ ወአንጽሕ አልባበነ እምተዋስሖ በከንቱ ወፈኑ ላዕሌነ ጸጋ መንፈስ ቅዱስ ከመ ንትአማኅ በበይናቲነ በአምኃ ቅድሳት ወንትመጠ እምሀብትከ ሰማያዊት እንተ ይእቲ እንበለ ሞት በኢየሱስ ክርስቶስ ።

፲፲፫ ዘቦቱ ለከ ምስሌሁ ወምስለ ቅዱስ መንፈስ ማሕየዊ ዘዕሩይ ምስሌከ ስብሐት ወእኁዝ ይእዜኒ ወዘልፈኒ ወለዓለመ ዓለም አሜን ።

፲፲፬ ነቢያትና ነገሥታት ያዩዋቸው ዘንድ የወደድዋቸውን ያላዩዋቸውንም እነርሱን ለእኛ ለ:ነጥአን ሰጠህ እንገዛባቸው እንከብርባቸውም ዘንድ በአንድ ልጅህ ሥርዓት ባደረግህልን ጊዜ ይኸውም ኀቡእ ምሥጢር የብሉይ ሕግ ደም የሥጋ ጽድቅም ቢሆን የማያከብረው ነው። ሰማያዊ በግዕና ያለ ሥጋ ነባቢ የሆነ መሥዋዕትም ነው እንጂ ።

፲፲፭ ይህን መሥዋዕት የምናቀርብልህን የእኛን ከንፈሮች ቀድስ ልቡናችንንም በከንቱ ከመጨመር አንጻ የመንፈስ ቅዱስንም ሀብት ወደእኛ ላክ በተለየች እማኔ እርስ በርሳችን እማኔን እናደርግ ዘንድ ሞት ከሌለባት ከሰማያዊት ሀብትህም እንቀበል ዘንድ በኢየሱስ ክርስቶስ ።

፲፲፮ ከእርሱ ጋራ በአንተ ያለ ክብር ጽንዕ ከአንተ ጋራ ትክክልና ማሕየዊ ከሆነ ከመንፈስ ቅዱስም ጋራ ለአንተ ይገባል ። ዛሬም ዘውትርም ለዘላለሙ አሜን ።

❄❄❄

በገሃደ ጥምቀት በጸሎተ ሐሙስ በክረምት አመ ፲ወ፯ ለግንቦት (ዕረፍቱ ለኤጲፋንዮስ) ቀድስ ዘንተ ።

፩ አኰቴተ ቍርባን ዘቅዱስ ዮሐንስ አፈወርቅ ጸሎቱ ወበረከቱ የሀሉ ምስለ ኵልነ ሕዝበ ክርስቲያን ለዓለመ ዓለም አሜን ።

፪ ይ· ካ· እግዚአብሔር ምስለ ኵልክሙ ።

ይ· ሕ· ምስለ መንፈስከ ።

ይ· ካ· አእኵትዎ ለአምላክነ ።

ይ· ሕ· ርቱዕ ይደሉ ።

ይ· ካ· አልዕሉ አልባቢክሙ ።

ይ· ሕ· ብነ ኀበ እግዚአብሔር አምላክነ ።

፫ ይ· ዲ· ላዕለ ይኩን ሕሊናክሙ በሰማይ የሃሉ ልብክሙ አእምሩ ኀበ ዘትቀውሙ ወስምዑ ቃለ ጽድቅ ወአጽምኡ ዜና ሠናየ ።

፬ ይ· ካ· ናሁ ንዜኑ ሀላዌሁ ለአብ ዘሀሎ እምቅድመ ይትፈጠር ዓለም ወይሄሉ እስከ ለዓለም አልቦ እምቅድሜሁ ወአልቦ እምድኅሬሁ ወአልቦ ዘከማሁ ወአልቦ ዘየአምር ዘከመ እፎ ውእቱ ።

፭ ዘውእቱ ሀልው እምቅድመ ኵሉ እምቅድመ ይትረሰዓ ሰማያት ወእምቅድመ ያስተርኢ ገጸ የብስ እምቅድመ ይቆሙ አድባራት ወእምቅድመ ። ይትረኃው ኵኃ አየራት ሀልው ውእቱ በሀላዌሁ ።

፩ የዮሐንስ አፈ ወርቅ የቍርባን ምስጋና ጸሎቱና በረከቱ ከኛ ጋራ ለዘላለሙ ይኑር ።

፪ ይ· ካ· እግዚአብሔር ከሁላችሁ ጋራ ይሁን ።

ይ· ሕ· ከመንፈስህ ጋራ ።

ይ· ካ· አምላካችንን አመስግኑት ።

ይ· ሕ· እውነት ነው ይገባል ።

ይ·ካ· ልቡናችሁ ከፍ ከፍ አድርጉ።

ይ· ሕ· በአምላካችን እግዚአብሔር ዘንድ አለን ።

፫ ይ· ዲ· ሕሊናችሁ ወደ ላይ ይሁን ልቡናችሁ በሰማይ ይኑር የምትቆሙበትን ዕወቁ የጽድቅንም ቃል ስሙ በጎ ነገርንም አድምጡ ።

፬ ይ· ካ· ዓለም ሳይፈጠር የነበረው ለዘላለምም የሚኖር የአብን አነዋወሩን እነሆ እንናገራለን ። ከርሱ አስቀድሞ የለም ። ከርሱም በኋላ የለም ። እንደ እርሱም ያለ የለም ። እንደምንም እንደሆነ የሚያውቅ የለም ።

፭ እርሱ ከሁሉ አስቀድሞ የነበረ ነው ። ሰማያት ሳይዘረጉ የየብሱ ፊት ሳይታይ ተራሮች ሳይቆሙ የአየር ርዝመት ሳይከፈት በባሕርዩ የነበረ ነው ።

፮ እምቅድመ ይሰምቁ ቀላያት ወእምቅድመ ይፍልሑ አንቅዕተ ማያት ። እምቅድመ ያንበሐብሑ ወኀይዝተ አፍላግ ህልው ውእቱ በህላዌሁ ።

፯ እምቅድመ ይንፍሑ ነፋሳት ወእምቅድመ ያንበስብስ ፀዐዕ ወእምቅድመ ይትመልሑ መባርቅት ወእምቅድመ ይድምፅ ነጐድጓድ እምቅድመ ይሰሐው ግዘፈ ደመናት ህልው ውእቱ በህላዌሁ ።

፰ እምቅድመ ይትጋውሁ ብርሃናት ወእምቅድመ ይንጸላዕ ጽልመት እምቅድመ ይብራህ ብርሃነ መዓልት ወእምቅድመ ይትሐደም ሌሊት ህልው ውእቱ በህላዌሁ ።

፱ እምቅድመ ይስፍን ፀሐይ በኑኃ መዓልት ወእምቅድመ ይምልክ ወርኅ በኑኃ ሌሊት ህልው ውእቱ በህላዌሁ ።

፲ እምቅድመ ይትባረዱ ከዋክብት ወእምቅድመ ይትሐወሱ መናፍስት እምቅድመ ይትፈጠሩ መላእክት ህልው ውእቱ በህላዌሁ ።

፲፩ እምቅድመ ነፍስ ነባቢት ወእምቅድመ ሥጋ መዋቲት እምቅድመ ኵሉ ፍጥረት ዘኀቡእ ወዘኀሡት ዘመትሕት ወዘመልዕልት ህልው ውእቱ በህላዌሁ ።

፮ ቀላያት ጥልቅ ሳይሆኑ የውሃ ምንጮች ሳይፈሉ የወንዙም ጎርፍ ሳይፈሱ በባሕርዩ የነበረ ነው።

፯ ነፋሳት ሳይነፍሱ ብልጭልጭታ ውም ሳይመላለስ መባርቅት ሳይመዘዙ ነጐድጓድም ሳይሰማ የደመናትም ግዘፍ ሳይሳብ በባሕርዩ የነበረ ነው ።

፰ ብርሃናት ሳያበሩ ጨለማ ሳይጋረድ መዓልትም ብርሃን ሳይበራ ሌሊትም ሳይፈጠር በባሕርዩ የነበረ ነው ።

፱ ፀሓይ የመዓልትን ርዝመት ሳይገዛ ጨረቃም የሌሊትን ርዝመት ሳይገዛ በባሕርዩ የነበረ ነው ።

፲ ከዋክብት ሳይብለጨለጩ መናፍስትም ሳይነቃነቁ መላእክትም ሳይፈጠሩ በባሕርዩ የነበረ ነው ።

፲፩ ከነባቢት ነፍስና ከመዋቲ ሥጋ ከተሠወረውና ከተገለጸው በላይና በታች ካለው ፍጥረት ሁሉ አስቀድሞ በባሕርዩ የነበረ ነው ።

፲፪ እምቅድመ ጊዜ ወሰዓት ወእምቅድመ ለያልይ ወዕለለታት እምቅድመ አውራኃ ወዓመታት ወእምቅድመ መዋዕል ወአዝማናት ህልው ውእቱ በህላዌሁ ።

፲፫ በብሕቲሁ ዘእምኀቤሁ ወውዳሴሁ እምዚአሁ ምሉእ ወፍጹም ብዕለ ጸጋሁ ።

፲፬ ንንግር እንከ ዕበየ ኀሩቱ ዘተዐ ውቀ በላዕሌነ ዘኢይትኀለቍ ወዘ ኢይሰፈር ።

፲፭ ወሶበ ዐለውነ ትእዛዘ በምክረ ከይሲ ርጉም ወፃእነ እምገነተ ተድላ ውስተ ሙስና እምሕይወት ውስተ ሞት እምግዕዛን ውስተ ግብርናት ወተቀነይነ ለአርዕተ ኃጢአት ።

፲፮ ውእቱሰ ኢኀደገነ ወኢተነፈየነ ለተግባሩ ወኢተቀየመነ በኃጣው ኢነ ፍጹመ ንማስን በከመ አበስነ ሎቱ አላ አፍቀረነ ወሐወጸነ መሐረነ መሐከነ ወተሣሃለነ ወአንገፈነ እም እደ ዘይቀንየነ ።

፲፯ ፈነወ ለነ ወልዶ መድኀኒነ ወመቤዝ ወ መልአከ ምክሩ የማኑ እደ መዝራዕቱ ኃይሉ ወጥበቡ ብዕለ ጸጋሁ ወቦቱ ገብረ ኵሎ ዘፈቀደ እለ እም ውስተ ዝንቱ ዓለም ።

፲፰ ከጊዜና ከሰዓት አስቀድሞ ከሌሊትና ከመዓልትም አስቀድሞ ከወርና ከዓመትም አስቀድሞ ከዕለታትና ከአዝማናትም አስቀድሞ በባሕርዩ የነበረ ነው ።

፲፱ ክብሩ ከርሱ ዘንድ የተገኘ ነው ምስጋናውም ከርሱ የተገኘ ነው ። የጸጋውም ብዕል ምሉና ፍጹም ነው ።

፲፡ እንግዲህ የማይቈጠርና የማይሰፈር በእኛ ላይ የታወቀ የቸርነቱን ብዛት እንናገር ።

፲፩ ርጉም በሆነ ከይሲ ምክር ትእዛዙን ባፈረስን ጊዜ ከተድላ ገነት ወደ ጥፋት ከሕይወት ወደ ሞት ከነጻነት ወደ መገዛት ወጣን ለኃጢአት ቀንበር ተገዛነ ።

፲፪ እርሱ ግን ፍጥረቶቹን አልተወ ንም ። ቸልም አላለንም ። እርሱን እንደ በደልነው መጠን ፈጽመን እንጠፋ ዘንድ በኃጢአታችን አል ተቀየመንም ወደደን እንጂ ጐበኘ ንም ማረን ይቅርም አለን ከሚገዛ ንም እጅ አዳነን ።

፲፫ አዳኝ መድኃኒት የምክሩ አበጋዝ ለአባቱ ቀኝ እጁ ክንዱ ኃይሉና ጥበቡ የሚሆን ልጁን ላከልን ። በርሱም ከዚህ ዓለም ወገን የወደደውን ሁሉ አደረገ ።

ኦ አእዳው እለ ለሐኳሁ ለአዳም ተቀነዋ በቅንዋተ መስቀል ኦ አእጋር እለ እንሶሰዋ ውስተ ገነት ተቀነዋ በቅንዋተ መስቀል።

፲፰ ለእለ ኀረየ ኪያሆሙ ጸውዕ ወለ
እለ ጸውዖ ኪያሆሙ አፍቀረ ለእለ
አፍቀረ ኪያሆሙ አክበረ ወለእለ
አክበረ ኪያሆሙ አጽደቀ ለእለ
አጽደቀ ኪያሆሙ ሠርዕ ከመ
ይኩኑ ትርሢተ ወልዱ ።

፲፱ ወቦቱ አስተጋብአነ እምዝርወት
ውስተ እንተ ተዐቢ ሃይማኖት
ወረሰየነ ሕዝበ ጉቡአ ወአቅረበነ
ኀቤሁ ለሰባሔሁ ።

፳ ወጸሐፈ አስማቲነ ውስተ መጽሐፈ
ሕይወት ከመ ይኩን ተዝካሮሙ
በቅድሜሁ ለለ አሐዱ አሐዱ
ለሙታን ወለሕያዋን ።

፳፩ ይ. ዲ. በእንተ ብዑዕ ።

፳፪ ይ. ካ. ንፍቅ ጸሎተ ቡራኬ ።

፳፫ ይ. ዲ. ንፍቅ መሐሮሙ እግዚአ
ወተሣሃሎሙ ለሊቃነ ጳጳሳት
ጳጳሳት ኤጲስ ቆጶሳት ቀሳውስት
ወዲያቆናት ወኵሎሙ ሕዝበ
ክርስቲያን ።

፳፬ ይ. ካ. ንዜኑ ካዕበ ህላዌሁ ለዋሕድ

ዘከመ እፎ ውእቱ ወዘከመ እፎ
ርደቱ ወዘከመ እፎ ልደቱ ።

፳፭ ሞጽአ እንዘ ኢይወፅእ እምአቡሁ
ወረደ እንዘ ኢይትፈለጥ እምህላ
ዌሁ ነገደ እንዘ ኢይትበዐድ እም

፲፰ የመረጠውን እነርሱን ጠራቸው ።
የጠራቸውን እነርሱንም ወደደ ።
የወደዳቸውን እነርሱን አከበረ ።
ያከበራቸውን እነርሱን እውነተኞች
አደረገ ። እውነተኞች ያደረጋቸ
ውን እነርሱን አከናወነ የልጁ ጌጥ
ይሆኑ ዘንድ ።

፲፱ በርሱም ከመበተን ከፍ ባለች
ሃይማኖት ሰበሰበን ። የተሰበሰበ
ወገንም አደረገን ። እርሱን
ለማመስገን ወደርሱ አቀረበን ።

፳ ስማችንንም በሕይወት መጻፍ ጻፈ ።
የሙታንም የሕያዋንም መታሰቢ
ያቸው በያንዳንዳቸው በፊቱ ይሆን
ዘንድ ።

፳፩ ይ. ዲ. በእንተ ብዑዕ ። (ቅዳ. ሐዋ. ፮–፱)

፳፪ ይ. ካ. ንፍቅ ጸሎተ ቡራኬ ። (ቅዳ. ሐዋ. ፲–፳፩)

፳፫ ይ. ዲ. ንፍቅ አቤቱ የጳጳሳቱን
አለቆች ጳጳሳቱንና ኤጲስቆጶሳቱን
ቃሳውስቱንና ዲያቆናቱን የክርስቲ
ያንንም ወገኖች ሁሉ ማራቸው
ይቅር በላቸው ።

፳፬ ይ. ካ. ዳግመኛ የዋሕድ አነዋወሩ
እንደምን እንደ ሆነ መውረዱም
እንዴት እንደ ሆነ መወለዱም
እንዴት እንደ ሆነ እንናገራለን ።

፳፭ ከአባቱ ሳይወጣ መጣ ከአነዋወሩ
ሳይለይ ወረደ ። ከሦስትነቱ ሳይለይ
መጣ ከአንድነቱም ሳይለይ ወረደ ።

፪ ፪ ሥላሴሁ ኦጽኑነ እንዘ ኢይዘሮ
እምድማሬሁ ኀደረ ውስተ ሥጋ
ወለተ እንዘ ኢየዐርቅ እመንበሩ ።

ፀ፮ ይ. ዲ. እለ ትነብሩ ተንሥኡ ።

ፀ፯ ይ. ካ. ተፀንሰ በከርሥ እንዘ
ኢይትጋባእ እምኵለሄ ምልአቱ

፪ ፪ ተዐቍረ ውስተ ማኅፀን እንዘ
ኢየሐጽጽ በላዕሉ ወተወልደ እንዘ
ኢይትዌሰክ በታሕቱ ።

ፀ፰ ይ. ዲ. ውስተ ጽባሕ ነጽሩ ።

ፀ፱ ይ. ካ. ኮነ ሰብአ ፍጹመ ዘእንበለ
ኃጢአት ወአስተርአየ ከመ ገብር
እንዘ ይገብር ከመ እግዚአብሔር
በከመ ስምዐ ኮኑ ሰባክያነ ወንጌሉ

፳ ይ. ዲ. ንነጽር መንከራቲሁ
ለአምላክነ ።

፳፩ ይ. ካ. እምኀበ አቡሁ ተሰብሐ
ወእምኀበ መላእክት ተአኵተ እም
ኀበ ሰብእ ተወደሰ ወእምኀቤሁ
ተቀደሰ ።

፳፪ ወመልአ ሰማያተ ወምድረ ቅድሳት
ስብሐቲከ ወዘልፈ እንከ ንሕነኒ
ኢነዐርፍ በአልባቢነ ወናነብብ
ቅድሳተ ስብሐቲሁ ወንጸርሕ እንዘ
ንብል ።

፳፫ ይ. ዲ. አውሥኡ ።

ከዙፋኑ ሳይለይ በሥጋ ልጅ
አደረ ።

ፀ፮ ይ. ዲ. የተቀመጣችሁ ተነሡ ።

ፀ፯ ይ. ካ. ምላቱ ሳይወሰን በማኅፀን
ተፀነሰ በላይ ሳይጐድል በማኅፀን
ተወሰነ በታችም ሳይጨመርበት
ተወለደ ።

ፀ፰ ይ. ዲ. ወደ ምሥራቅ ተመልከቱ ።

ፀ፱ ይ. ካ. ከኃጢአት በቀር ፈጽሞ
ሰው ሆነ ። እንደ እግዚአብሔር
እየሠራ እንደ ባርያ ታየ ። ወንጌ
ሉን ያስተማሩ እንደ መሰከሩ ።

፳ ይ. ዲ. የአምላካችንን ተአምራት
እናስተውል ።

፳፩ ይ. ካ. ከአባቱ ዘንድ ተመሰገነ
ከመላእክትም ዘንድ ተመሰገነ
ከሰውም ዘንድ ተመሰገነ ከራሱም
ከበረ ።

፳፪ የጌትነቱም ምስጋና በሰማይና
በምድር መላ ። እኛም እንግዲህ
በልቡናችን ዘወትር አናርፍም ።
ቅዱስ እያልንም የጌትነቱን
ምስጋና እንናገራለን ።

፳፫ ይ. ዲ. ተሰጥዎውን መልሱ ።

ፀ፬ ይ· ሕ· ቅዱስ ቅዱስ ቅዱስ እግዚአብሔር ጸባኦት ፍጹም ምሉእ ሰማያተ ወምድረ ቅድሳተ ስብሐቲከ ።

ፀ፭ ይ· ካ· ቅዱስ ቅዱስ ቅዱስ አንተ ዘበአማን ኢየሱስ ክርስቶስ ዘትትቄደስ በአፈ ኵሉ ።

ፀ፮ ወለኵሎሙ ቅዱሳኒሁ ወሠናያቲሁ ወሀበሙ ክመ ይኩኑ ቅዱሳነ እንተ ይእቲ እምቅድሳቱ ዘኢትትነሣት ወኢትማስን ዘዓይን ኢርእየ ወዕዝን ኢሰምዐ ውስተ ልበ ሰብእ ዘኢተሐለየ ዘአስተዳለወ

ለእለ ያፈቅርዎ ለአርዳኢሁ ቅዱሳን ወለሐዋርያቲሁ ንጹሐን አርአዮሙ ሥርዓተ ምሥጢር ዘቀርባን ።

ፀ፯ ይ· ዲ· አንሥኡ እደዊክሙ ።

ፀ፰ ይ· ካ· ነሥአ ጎብስተ በእደዊሁ ቅዱሳት ወብፁዓት ወንጹሐት እለ እንበለ ርስሐት ።

በዝየ ያንሥእ ጎብስተ ።

ፀ፱ ይ· ሕ· ነአምን ከመ ዝንቱ ውእቱ በአማን ነአምን ።

፳ ይ· ካ· አንቃዕደወ ሰማየ ጎቤከ ጎበ አቡሁ እግዚአብሔር ወእግዚአ ኵሉ ዘመልዕልተ ኵሉ ።

አእኰተ ባረከ ቡራኬ ፫ተ ጊዜ ወፈተተ ወመጠዎሙ ለአርዳኢሁ

ፀ፬ ይ· ሕ· ቅዱስ ቅዱስ ቅዱስ ፍጹም አሸናፊ እግዚአብሔር የጌትነትህ ምስጋና በሰማይና በምድር የመላ ነው ።

ፀ፭ ይ· ካ· በሁሉ አፍ የምትመሰገን እውነተኛ ኢየሱስ ክርስቶስ አንተ ቅዱስ ቅዱስ ቅዱስ ነህ ።

ፀ፮ ለቅዱሳኑም ሁሉ ቅዱሳን ይሆኑ ዘንድ ቸርነቱን ሰጣቸው ። ይህች ውም የማትፈርስ የማትጠፋ ቅድ ሳቱ ናት ። ዐይን ያላየው ጆሮ ያል ሰማው በሰው ልቡና ያልታሰበ እግ ዚአብሔር ለወዳጆቹ ያዘጋጀው ።

ለቅዱሳን ደቀ መዛሙርቱ ለንጹሐ ንም ሐዋርያት የቅርባን ምሥጢር ሥርዓትን አሳያቸው ።

ፀ፯ ይ· ዲ· ቀሳውስት እጆቻችሁን አንሡ ።

ፀ፰ ይ· ካ· ነውር በሌለባቸው ቅዱሳት ብፁዓት ንጹሐት በሚሆኑ እጆቹ ጎብስቱን አንሥቶ ያዘ ።

በዚህ ጊዜ ጎብስቱን ያንሣ ።

ፀ፱ ይ· ሕ· እናምናለን ይህ እርሱ እንደ ሆነ በእውነት እናምናለን ።

፳ ይ· ካ· የሁሉ በላይና የሁሉ ጌታ እግዚአብሔር ወደ ሆንህ ወዳንተ ወዳባቱ አቅንቶ አየ ።

አመሰገነ ባረከ ። ሦስት ጊዜ ይባ ርክ ። ቄረሰ እውነተኛ የጽድቅ

ወይቤሎሙ ዝ "እማሬ" ውእቱ ሥጋየ ወብልዐ ጽድቅ ዘበአማን ዘበልዐ እምኔሁ ቦ ሕይወት ዘለዓለም ንሥኡ ብልዑ እምኔሁ ኵልክሙ ።

፷፭ ይ. ሕ. አሜን አሜን አሜን ነአምን ወንትአመን ንሴብሐከ ኦ እግዚእነ ወአምላክነ ከመ ዝንቱ ውእቱ በአማን ነአምን ።

ይ. ካ. ወከማሁ ጽዋዐኒ ቶስሐ ማየ ወወይነ አእኩተ ባረከ ቡራኬ ፫ተ ጊዜ ወቀደሰ ወወሀቦሙ ለአርዳ ኢሁ ወይቤሎሙ ዝ "እማሬ" ውእቱ ደምየ ስቴ ሕይወት ዘበአማን ዘሰትየ እምኔሁ ቦ ሕይወት ዘለዓለም ንሥኡ ስትዩ እምኔሁ ኵልክሙ ።

በዝየ ይነክንኮ ለጽዋዕ በትእምርተ መስቀል ።

፷፮ ይ. ሕ. አሜን አሜን አሜን ።

፷፯ ይ. ካ. ተአምር ውእቱ ለክሙ ፪ ፪ ወለእለ እምድኅሬክሙ ወከመ ግበሩ ተዝካርየ እስከ ሖበ እመጽእ ወሖበሂ ትትጋብኡ በስምየ ዜንዉ ሞትየ ወትንሣኤየ ወዕርገትየ ውስተ ሰማያት ።

፷፰ ይ. ሕ. ንዜኑ ሞተከ እግዚኦ ወትንሣኤከ ቅድስተ ነአምን ዕርገ ተከ ወዳግመ ምጽአተከ ንሴብሐከ ምግብ ሥጋዬ ይህ ነው "እማሬ" ብሎ ለደቀ መዛሙርቱ ሰጣቸው ። ከርሱ የበላ የዘላለም ሕይወት አለው ንሡ ሁላችሁ ከርሱ ብሉ አላቸው ።

፷፱ ይ. ሕ. አሜን አሜን አሜን እናምናለን እንታመናለን ጌታችንና አምላካችን ሆይ እናመሰግንሃለን ይህ እርሱ እንደ ሆነ በእውነት እናምናለን ።

ይ. ካ. እንዲሁም ጽዋውን ውኃና ወይንን ቀላቅሎ አመሰገነ ባረከ ። ሦስት ጊዜ ይባርክ ። አከበረ ። እውነተኛ የሕይወት መጠጥ ደሜ ይህ ነው "እማሬ" ብሎ ለደቀ መዛሙርቱ ሰጣቸው ። ከርሱ የጠጣ የዘላለም ሕይወት አለው ሁላችሁ ንሡ ከርሱ ጠጡ አላ ቸው ። በዚህ ጊዜ ጽዋውን በቀኝ እጁ በአራቱ ማዕዘን ይወዝውዘው ።

፷፰ ይ. ሕ. አሜን አሜን አሜን ።

፷፱ ይ. ካ. ለናንተ ከእናንተም በኋላ ለሚነሡት ምልክትነው መታሰቢያ ዬንም እንዲህ አድርጉ እስከመጣ ድረስ ። በእኔ ስም በምትሰበሰ ቡበት ጊዜ ሞቴንና ትንሣኤዬን ወደ ሰማይ ማረጌንም ንገሩ ።

፷፰ ይ. ሕ. አቤቱ ሞትህንና ቅድስት ትንሣኤህን እንናገራለን ። ዕርገት ህን ዳግመኛም መምጣትህን እናም ናለን ። እናመሰግንሃለን እናምንሃ

ወንትአመነከ ንስእለከ ወናስተበ
ቍዐከ ። ኦ እግዚእነ ወአምላክነ ።

ፍጹ ይ. ካ. ወንሕነኒ እግዚእ እለ
ተኃባእነ ንዜኑ ሞቶ ለዘኢይመ
ውት ንዜኑ ሕማሞ ለዘኢየሐምም
በይእቲ ሌሊት እንተ ባቲ ረፈቀ
ምስለ አርዳኢሁ መጠወ ነፍሶ
ለሞት በፈቃደ አቡሁ ወበሥም
ረተ ርእሱ ።

ፍጹ አኃዝዎ ለአኃዜ ኵሉ አሠርዎ
ለመላኬ ኵሉ ወሐመይዎ ለወልደ
አምላክ ሕያው ሰሐብዎ በመዓት
ወተለዎሙ በፍቅር ወወሰድዎ
እንዘ የሐውር ድኅሬሆሙ ከመ
በግዕ የዋህ ዘኢይነብብ በቅድመ
ዘይቀርጾ ።

ፍጹ አቀምዎ ውሰተ ዕውድ ለዘሎቱ
ይቀውሙ ሊቃነ መላእክት በፍር
ሃት ወበረዓድ አርስሕዎ ለዘየኀድግ
ኃጢአት ወኮነንዎ ለመኮንነ
መኳንንት ።

ፍጹ ወአስተቈጸልዎ አክሊለ ዘሦክ
ለዘያስተቈጽሎሙ ጌራ ለሱራፌል

ፍጹ ፍጹ አልበስዎ ከለሜዳ ዘለይ ለተሣልቆ
ለዘያለብሶሙ ሞጣሕተ ግርማ
ለኪሩቤል ።

ፍጹ ገብር እኩይ አጽንዐ እዴሁ ወጸፍዖ
ገጹ ለዘይሜወሩ እምቅድመ ገጹ
ለንም ። ጌታችንና አምላካችን ሆይ
እንለምንሃለን እንማልድሃለንም ።

ፍጹ ይ. ካ. የተሰበሰብን እኛም የማይ
ሞት የርሱን ሞቱን እንናገራለን ።
የማይታመም የርሱን ሕማሙን
እንናገራለን ። ከደቀ መዛሙርቱ
ጋራ በተቀመጠባት በዚያች ሌሊት
በአባቱ ፈቃድ በራሱም ፈቃድ
ሰውነቱን ለሞት ሰጠ ።

ፍጹ ሁሉን የያዘውን ያዙት ሁሉን
የሚገዛውን አሠሩት የሕያው
የአምላክን ልጅ አሠሩት በቀኃጣ
ጐተቱት በፍቅር ተከተላቸው
በሚሸልተው ፊት እንደማይናገር
እንደ የዋሕ በግ በኋላቸው
እየተከተለ ወሰዱት ።

ፍጹ ሊቃነ መላእክት በመፍራትና በመን
ቀጥቀጥ ከፊቱ የሚቆሙለትን በአደ
ባባይ አቆሙት ኃጢአትን ይቅር
የሚለውን ኃጥእ አሉት በመኳንንት
በሚፈርደውም በርሱ ፈረዱበት ።

ፍጹ ለሱራፌል ዘውድ የሚያቀዳጃቸውን
እሾህ ዘውድ አቀዳጁት ። ለኪሩ
ቤል የግርማ ልብስ የሚያለብሳቸ
ውን ለመዘበት ቀይ ግምጃ አለበ
ሱት ።

ፍጹ ኪሩቤል በእሳት ክንፍ ተሸፍነው
በፊቱ የሚሠወሩለትን እርሱን ክፉ

ኪሩባውያን በእከናፈ እሳት እንዘ ይትገለበቡ ።

፶ አስተብረኩ ቅድሜሁ እንዘ ይዘነ ጕግዎ ለዘሎቱ ይሰግዱ ሠራዊተ መላእክት በዓቢይ ድንጋፄ ።

፶፩ አ ትሕትና ዘመጠነ ትሕትና አ ትዕግሥት ዘመጠነ ትዕግሥት አ አርምሞት ዘመጠነ አርምሞት ።

፶፪ አ ኀሩት ዘመጠነ ኀሩት አ ፍቅር ዘመጠነ ፍቅር አፍቅሮተ ሰብእ ።

፶፫ ፍቅር ሰሐቦ ለወልድ ኃያል እመ ንበሩ ወአብጽሐ እስከ ለሞት ሰቀ ልዎ ከመ እቡስ ለዘአልቦቱ አሰሳ ወጐለቍዎ ምስለ ጊጉያን ለገባሬ ሕይወት ።

፶፬ አ አእዳው እለ ለሐኳሁ ለአዳም ተቀነዋ በቅንዋተ መስቀል ።
አ አእጋር እለ አንሶሰዋ ውስተ ገነት ተቀነዋ በቅንዋተ መስቀል ።

፶፭ አ እፍ ዘነፍሐ ውስተ ገጹ ለአዳም መንፈሰ ሕይወት ብኂዐ መጺጸ ዘምስለ ሐሞት ሰረበ ።

፶፮ አይ አፍ ወአይ ከናፍር ወአይ ልሳን ዘይትናገር ሕማማቲሁ ለወልድ ።

፶፯ ልብ ይትከፈል ወሕሊና ይዘበጥ ወነፍስ ትርዕድ ወሥጋ ይደክም ሶበ ይትነገር ሕማማቲሁ ለፍቁር ።

ባሪያ እጁን አጽንቶ ፊቱን ጸፋው ።

፶ የመላእክት ሠራዊት በፍጹም መደ ንገጥ ለሚሰግዱለት እየዘበቱበት በፊቱ ተንበረከኩ ።

፶፩ ይህን ያህል ትሕትና እንደ ምን ያለ ትሕትና ነው ። ይህን ያህል ትዕግሥት እንደ ምን ያለ ትዕግ ሥት ነው ። ይህን ያህል ዝምታ እንደ ምን ያለ ዝምታ ነው ።

፶፪ ይህን ያህል ቸርነት እንደምን ያለ ቸርነት ነው ። ይህን ያህል ሰውን ማፍቀር እንደምን ያለ ፍቅር ነው ።

፶፫ ኃያል ወልድን ፍቅር ከዙፋኑ ሳበው እስከ ሞትም አደረሰው ። በደል የሌለበትን እንደ በደለኛ ሰቀሉት ። ሕይወትን የሠራውን ከበደለኞች ጋራ ቈጠሩት ።

፶፬ አዳምን የፈጠሩ እጆች በመስቀል ቀኖት ተቸነከሩ ወዮ በገነት የተመላለሱ እግሮች በመስቀል ቀኖት ተቸነከሩ ወዮ ።

፶፭ በአዳም ፊት የሕይወት መንፈስን እፍ ያለ አፍ ከሐሞት ጋራ የተቀላ ቀለ የኮመጠጠ መጻጸን ጠጣ ወዮ ።

፶፮ የወልድን መከራውን የሚናገር ምን አፍ ነው ምን ከንፈር ነው ምን አንደበት ነው ።

፶፯ የፍቁር የጌታ ሕማማት በተነገረ ጊዜ ልብ ይለያል ሕሊናም ይመታል ነፍስም ትንቀጠቀጣለች ሥጋም ይደክማል ።

፲፮ ሞተ ዘኢይመውት ሞተ ከመ ይሥ
ዕ ዕሮ ለሞት ሞተ ከመ ያሕይዎሙ
ለሙታን ።
፲፯ ይ. ዲ. ብክይዎ ወላህውዎ እለ
ታፈቅርዎ ።
ቍ ፪ ፪ ይ. ካ. ዬ ዬ ዬ. አማኑኤል
አምላክነ ።
ይ. ሕ. ከማሁ ።
ቍ፩ ፪ ፪ ይ. ካ. ዬ ዬ ዬ ኢየሱስ
መድኃኒነ ።
ይ. ሕ. ከማሁ ።
ቍ፪ ፪ ፪ ይ. ካ. ዬ ዬ ዬ ክርስቶስ
ንጉሥነ ።
ይ. ሕ. ከማሁ ።
ቍ፫ ይ. ካ. ዬ ዬ ዬ አውረድዎ እምዕፅ
፫ ፫ እደው ጻድቃን ወአምጽኡ አፈዋተ
ከርቤ ሕዉስ ወልብሰ ገርዜን
ንጹሕ ለግንዘተ ሥጋሁ ።
ቍ፬ ይ. ሕ. ቅዱስ እግዚአብሔር ቅዱስ
ኃያል ቅዱስ ሕያው ዘኢይመውት
ዘተወልደ እማርያም እምቅድስት
ድንግል ተሣሃለነ እግዚኦ ።
ቅዱስ እግዚአብሔር ቅዱስ ኃያል
ቅዱስ ሕያው ዘኢይመውት ዘተጠ

የማይሞተው ሞተ ሞትን ይሽረው
ዘንድ ሞተ ሙታንን ያድናቸው
ዘንድ ሞተ ።
፲፯ ይ. ዲ. የምትወዱት ሰዎች ፈጽሞ
አልቅሱለት ።
ቍ ይ. ካ. ወየው ወየው ወየው
አማኑኤል አምላካችን ።
ይ. ሕ. እንደርሱ ።
ቍ፩ ይ. ካ. ወየው ወየው ወየው
መድኃኒታችን ኢየሱስ ።
ይ. ሕ. እንደርሱ ።
ቍ፪ ይ. ካ. ወየው ወየው ወየው
ንጉሣችን ክርስቶስ ።
ይ. ሕ. እንደርሱ ።
ቍ፫ ይ. ካ. ወየው ወየው ወየው ጻድቃን
ከዕንጨት አወረዱት ሥጋውንም
ለመገነዝ ከርቤ የሚባል የጣፈጠ
ሽቱንና ንጹሕ በፍታን አመጡ ።
ቍ፬ ይ. ሕ. ቅዱስ እግዚአብሔር ቅዱስ
ኃያል ቅዱስ ሕያው የማይሞት
የማይለውጥ ። ከድንግል ማርያም
የተወለደ አቤቱ ይቅር በለን ።
ቅዱስ እግዚአብሔር ቅዱስ ኃያል
ቅዱስ ሕያው የማይሞት የማይለ

ምቀ በዮርዳኖስ ወተሰቅለ ዲበ ዕፀ
መስቀል ተሣሃለነ እግዚኦ ።

፷፩ በዝየ ዕርገተ ዕጣን በዕርፈ መስ
ቀል ።

ይ· ሕ· ተዘከረነ እግዚኦ ።

፷፪ ይ· ካ· አመ ሣልስት ዕለት ሠዋ
ለነፍሱ ውስተ ሥጋሁ ።

፷፫ ይ· ሕ· ቅዱስ እግዚአብሔር ቅዱስ
ኃያል ቅዱስ ሕያው ዘኢይመውት
ዘተንሥአ እሙታን አመ ሣልስት
ዕለት ዐርገ በስብሐት ውስተ ሰማ
ያት ወነበረ በየማነ አቡሁ ዳግመ
ይመጽእ በስብሐት ይኰንን ሕያ
ዋነ ወሙታነ ተሣሃለነ እግዚኦ ።
ስብሐት ለአብ ስብሐት ለወልድ
ስብሐት ለመንፈስ ቅዱስ ይእዜኒ
ወዘልፈኒ ወለዓለመ ዓለም አሜን
ወአሜን ለይኩን ለይኩን ።

፷፬ ይ· ካ· ወተንሥአ እሙታን ፍጹመ
ዘእንበለ ሙስና ወአግዐዘነ እምአ
ርዑተ ኃጢአት በይእቲ ሥጋ
ምስለ ኃይለ መለኮት ውስተ
ሰማያት ዐርገ ኀበ ዘትኪት ህላዌሁ

፷፭ ይ· ዲ· አድንኑ አርእስቲከሙ
ቅድመ እግዚአብሔር ።

፷፮ ይ· ካ· በለኖሳስ ንስእለከ እግዚኦ
ወናስተበቍዐከ በከመ ፈኖከ መን
ፈሰከ ቅዱሰ ላዕለ አርዳኢከ ቅዱ
ሳን ወላዕለ ሐዋርያቲከ ንጹሐን ።

ወጥ በዮርዳኖት የተጠመቀ በመስ
ቀልም የተሰቀለ ። አቤቱ ይቅር
በለን ።

፷፯ በዚህ ጊዜ ቄሱ ዕጣንን በዕርፈ
መስቀል ያሳርግ ።

ይ· ሕ· አቤቱ አስበን ። (ቅዳ· ሐዋ· ፴፪)

፷፰ ይ· ካ· በሦስተኛው ቀን ነፍሱን
ከሥጋው ጋራ አዋሐዳት ።

፷፱ ይ· ሕ· ቅዱስ እግዚአብሔር ቅዱስ
ኃያል ቅዱስ ሕያው የማይሞት የማ
ይለወጥ በሦስተኛው ቀን ከሙታን
ተለይቶ የተነሣ በክብር በምስጋና
ወደ ሰማይ ዐረገ ። በአባቱም ቀኝ
ተቀመጠ ። ዳግመኛም በጌትነት
ይመጣል ። በሕያዋንና በሙታን
ለመፍረድ ። አቤቱ ይቅር በለን ።
ለአብ ምስጋና ይሁን ለወልድ
ምስጋና ይሁን ለመንፈስ ቅዱስ
ምስጋና ይሁን ዛሬም ቢሆን ሁል
ጊዜም ቢሆን ለዘላለሙ አሜን
ይሁን ይሁን ይደረግ ።

፷፰ ይ· ካ· ሙስና ሳይኖርበት ከሙታን
ተለይቶ ፈጽሞ ተነሣ ። ከኃጢአት
ቀንበርም ነጻ አደረገን ። በዚይች
ሥጋ በመለኮት ኃይል ወደ ሰማይ
ወደ ቀድሞ አኗኗሩ ዐረገ ።

፷፱ ይ· ዲ· ራሳችሁን በእግዚአብሔር
ፊት ዝቅ ዝቅ አድርጉ ።

፷ ይ· ካ· በቀስታ አቤቱ እንለምንሃለን
እንማልድሃለንም ለቅዱሳን ደቀ
መዛሙርትህና ለንጹሓን ሐዋርያቶ
ችህ መንፈስ ቅዱስህን እንደ ሰደ

ከማሁ ፈኑ ላዕሌነ ውእተ
መንፈሰከ ቅዱሰ ዘይቄድስ ነፍሰነ
ወሥጋነ ወመንፈሰነ ንኩን ንጹሓነ
ቦቱ እምኵሉ ኃጢአትነ ወንቅረብ
ለነሢአ ምሥጢርከ መለኮታዊ ።
እስመ ለከ ይእቲ መንግሥት ኃይል
ወስብሐት ለዓለመ ዓለም ።

ፍ፩ ይ. ካ. በልዑል ቃል ተዘከር
እግዚኦ ኪዳነ ቃልከ ዘተካየድከ
ምስለ አበዊነ ወምስለ ሐዋርያቲከ
ቅዱሳኑ ከመ ትፈኑ ላዕሌነ
መንፈሰከ ቅዱሰ ዘኢይክል ዓለም
ነሢአቶ ወመሀርከነ ለነ ከመ
ንጸውዕከ እንዘ ንብል አቡነ
ዘበሰማያት ይትቀደስ ስምከ
ትምጻእ መንግሥትከ ።

ፍ፪ ውእቱ ዝኩ መንፈስከ ቅዱሰ
ዘኢይትፈተኑ ዘኢየሐጽጽ ይምጻእ
እምላዕሉ እምሰማየ ሰማያት ልዑል
ወይባርከ ዘንተ "እማሬ" ኅብስተ
ወጽዋዕኒ ይቀድስ ይረስዮ ለዝንቱ
ኅብስት ሥጋከ ማሕየዊ
ቡራኬ ፀደ ጊዜ ወካዕበ ይረስዮ
ለዝንቱ ጽዋዕ ሥጋከ ደምከ
መስተሣህል ቡራኬ ፀደ ጊዜ ዓዲ
ላዕለ ፀሐሙ ቡራኬ ፀደ ጊዜ ።

ፍ፫ ይ. ሕ. አሜን እግዚኦ መሐረነ
እግዚኦ መሀከነ እግዚኦ ተሣሃለነ።

ፍ፬ ይ. ዲ. በኵሉ ልብ ናስተብቍዖ
ለእግዚአብሔር አምላከነ ኅብረተ

ድህ እንዲሁ ነፍሳችንንና ሥጋች
ንን መንፈሳችንን የሚቀድስ ያንን
መንፈስ ቅዱስህን ለኛ ላክልን ።
ከኃጢአታችን ሁሉ በርሱ ንጹሓን
እንሆን ዘንድ መለኮታዊ ምሥጢር
ህንም ለመቀበል እንቀርብ ዘንድ ።
መንግሥት ኃይል ምስጋናም
የአንተ ናትና ለዘላለሙ ።

ፍ፩ ይ. ካ. ከፍ ባለ ቃል ከአባቶቻችን
ጋራ ከቅዱሳን ሐዋርያትም ጋራ
የተማማልከውን ቃል ኪዳንህን
አቤቱ አስብ ይህ ዓለም መቀበሉን
የማይችል መንፈስ ቅዱስህን ለኛ
ትሰድልን ዘንድ ። በሰማይ ያለህ
አባታችን ስምህ ይመስገን መንግ
ሥትህ ትምጣ ብለን እንጠራህ
ዘንድ አስተማርከን ።

ፍ፪ የማይመረመርና ሕፀፅ የሌለበት
ይኸው መንፈስ ቅዱስ ልዑል
ከሚሆን ከሰማየ ሰማያት ከወደ
ላይ ይምጣ ። ይህን ኅብስት
"እማሬ" ይባርከ ዘንድ ።
ጽዋውንም ያከብር ዘንድ ይህንን
ኅብስት ከማሕየዊ ሥጋህ ጋራ
አንድ ያደርገው ዘንድ ። አንድ
ጊዜ ይባርከ ። ዳግመኛም ይህንን
ጽዋ ይቅር ባይ ከሚሆን ደምህ
ጋራ አንድ ያደርገው ዘንድ ።
አንድ ጊዜ ጽዋውን ይባርከ
ዳግመኛ ሁለቱንም ይባርከ ።

ፍ፫ ይ. ሕ. አሜን አቤቱ ማረን አቤቱ
ራራልን አቤቱ ይቅር በለን ።

ፍ፬ ይ. ዲ. በፍጹም ልብ አምላካችንን
እግዚአብሔርን እንለምነው ።

መንፈስ ቅዱስ ሠናየ ከመ ይጸግወነ ።

ፍ፲ ይ· ሕ· በከመ ሀሎ ህልወ ወይሄሉ ለትውልደ ትውልድ ለዓለመ ዓለም

ፍ፲፩ በዝየ ይኅትም ሥጋ በደም ... ።

ይ· ካ· ይደመር ምስለ ዝንቱ ኅብስት ወጽዋዕ ይኩን ለቅድሳት ወለ አንጽሖ እምርስሐት ወለትንሣኤ

ፍ፲፪ እሙታን ለርስተ መንግሥት ሰማያት ወለሕይወት ዘለዓለም ።

ይ· ሕ· አሜን ።

ፍ፲፫ ይ· ካ· ሀበነ ንኅበር በዘዚአከ መንፈስ ቅዱስ ወፈውሰነ በዝንቱ ጽርስፎራ ከመ ብከ ንሕየው ዘለኵሉ ዓለም ወለዓለመ ዓለም ።

ይ· ሕ· ከማሁ ።

ፍ፲፬ ይ· ካ· ቡሩክ ስሙ ለእግዚአብሔር ወቡሩክ ዘይመጽእ በስመ እግዚአ ብሔር ወይትባረክ ስመ ስብሐቲሁ ለይኩን ለይኩን ቡሩከ ለይኩን ።

ይ· ሕ· ከማሁ ።

ፍ፲፭ ይ· ካ· ፈኑ ጸጋ መንፈስ ቅዱስ ላዕሌነ ።

ይ· ሕ· ከማሁ ።

ፍ፲፮ ይ· ዲ· ተንሥኡ ለጸሎት ።

ይ· ሕ· እግዚአ ተሣሃለነ ።

ይ· ካ· ሰላም ለኵልክሙ ።

ይ· ሕ· ምስለ መንፈስከ ።

ያማረ የመንፈስ ቅዱስን አንድነት ይሰጠን ዘንድ ።

ፍ፲፭ ይ· ሕ· በፊት እንደ ነበረ ለዘላለሙ ለልጅ ልጅም ይኖራል ።

ፍ፲፮ በዚህ ጊዜ ደሙን በደሙ ሥጋውን ይቅባ ።

ይ·ካ· ከዚህ ኅብስትና ከወይኑ ጋራ አንድ ይሁን ። ለክብር ከእድፍ ለማንጻት ከሙታንም ለመነሣት መንግሥተ ሰማያትን ለመውረስ ለዘላለም ሕይወትም ይሆን ዘንድ ።

ይ· ሕ· አሜን ።

ፍ፲፯ ይ· ካ· የአንተ በሚሆን በመንፈስ ቅዱስ አንድ እንሆን ዘንድ መሆንን ስጠን በዚህም ጽርስፎራ (ኅብስት) አድነን ። ለዓለሙ ሁሉ በምትሆን በአንተ ለዘላለሙ ሕያዋን እንሆን ዘንድ ። ይ· ሕ· እንደርሱ ።

ፍ፲፰ ይ· ካ· የእግዚአብሔር ስሙ ምስጉን ነው በእግዚአብሔር ስም የሚመጣውም ምስጉን ነው የጌት ነቱ ስም ይመስገን ይሁን ይሁን የተመሰገነ ይሁን ።

ይ· ሕ· እንደርሱ ።

ፍ፲፱ ይ ካ· የመንፈስ ቅዱስን ጸጋ ላክ ልን ።

ይ· ሕ· እንደርሱ ።

ፍ፳ ይ· ዲ· ለጸሎት ተነሡ ።

ይ· ሕ· አቤቱ ይቅር በለን ።

ይ· ካ· ሰላም ለሁላችሁ ይሁን ።

ይ· ሕ· ከመንፈስህ ጋራ ።

፲፱ ፩ ካ ጸሎተ ፈትዶ ።
ወካዕበ ናስተበቍዕ ዘኵሎ ይእኅዝ
እግዚአብሔር አብ ለእግዚእ
ወመድኃኒነ ኢየሱስ ክርስቶስ ።

፲፱ ፪ አ ዝንቱ ምሥጢር ዘኢይትፈከር
ወዘኢይተረዳዕ መኑ ስሙ ወመኑ
ስመ አቡሁ አይቴ ብሔሩ ወመኑ
የአምር መካነ ብሔሩ ።

፲፱ ፪ ፪ ኢይክል ሕሊና ልብ አዕሚቆ
ወሐሊዮ ከመ ይርከብ ምክንያተ
ነገር ወይንግር ዝኒ ዘዘከዳሚ
ወኢ ዘደኃሪ ።

፲፱ ፫ ውእቱ ዜነወነ በእንቲአሁ
ወበእንተ አቡሁ በአምጣነ ንክል
ሰሚዐ ከመ አማን ውእቱ መድኃ
ኒነ ዘመጽአ ውስተ ዓለም በልብሰተ
ዝኩ ሥጋ እንተ ነሥአ እምኔነ ።

፲፱ ፬ ዝንቱ ውእቱ ዘንሕነ ንገብሮ
ለመድኃኒትነ በከመ ተገብረ
በቀራንዮ ለሕይወተ ዝኩ ዓለም
አኮ በክ በከመ ትሬእይዎ ለዝንቱ
ኀብስት ከመ ኀብስት ምድራዊ
ይቡስ ወብሱለ ዘይትገሠሥ ወዘይ
ትለከፍ አላ እሳተ መለኮት ውእቱ
ዘያውሪ ሥከ ኃጢአት በላዒ
ውእቱ ዘይበልዕ ዐማዕያነ ወው
ዕይ ውእቱ ዘያውሪ ኃጥአነ ።

፲፱ ፩ ይ ካ የመፈተት ጸሎት ።
ዳግመኛ ሁሉን የሚይዝ የጌታና
የመድኃኒታችን የኢየሱስ ክርስቶ
ስን አባት እግዚአብሔርን እንማል
ዳለን ።

፲፱ ፪ ወዮ ይህ ምሥጢር ፈጽሞ
የማይተረጐም ነው ስሙ ማን ነው
የአባቱስ ስም ማነው ሀገሩ ወዴት
ነው የሚያድርበትንስ ቦታ ማን
ያውቃል ።

፲፱ ፫ የልቡና አሳብ አራቆ አስቦ የነገሩን
ምክንያት ያገኝ ዘንድ የቀድሞውን
ቢሆን የኋላውንም ቢሆን አኳኋኑን
ይነግር ዘንድ አይችልም ።

፲፱ ፬ የርሱን ነገርና የአባቱን ነገር
መስማት እንደሚቻለን መጠን
እርሱ ነገረን ። ከእኛ የነሣውን
ይህን ሥጋ በመልበስ ወደዚህ
ዓለም የመጣ መድኃኒታችን
በእውነት እርሱ እንደ ሆነ ።

፲፱ ፭ ለዓለሙ ሁሉ ሕይወት ለመሆን
በቀራንዮ እንደ ተሠዋ ለደኅንታ
ችን የምንሠዋው ይህ ነው ። ይህ
ኀብስት የበሰለና የደረቀ የሚዳሰ
ስና የሚነካ ሆኖ እንደምታዩት
ምድራዊ ኀብስት የማይጠቅም
(ከንቱ) አይደለም የኃጢአት እሾህ
ነት የሚያቃጥል እሳተ መለኮት
ነው እንጂ። ዐመፀኞችን የሚያጠፋ
በላዒ ነው ። ኃጥአንንም የሚያቃ
ጥል ውዑይ ነው ።

፲፱ አእምሩ ወሕቱ ነፍስተ፡ከሙ ዕቁኬ
እ አኀው መሃይምናን ወለእመ
ኢ ምኔ ዘቦ ነውር ውስተ ሥጋሁ
ወኃጢአት ውስተ ነፍሱ ይትገኀሥ
ወኢይምጻእ ።

፲፱ ወለእመ ኢ ምኔ ዘቦ ቂም ውስተ
ልቡ ይትከላእ ወኢይቁም ወዘሰ
አንጽሐ ነፍሶ ወሥጋሁ ብዑዕ
ውእቱ ይምጻእ ወይንሣእ ወይትኃ
ነይ በእንተ ኃጢአቱ እስመ መሐሪ
ውእቱ እግዚአብሔር አምላክነ ።

፲፱ ይ· ዲ· ጸልዩ ።

ይ· ሕ· አቡነ ዘበሰማያት ።

ይ· ሕ· በከመ ምሕረትከ እምላክነ
ወአኮ በከመ አበሳነ ፫ተ ጊዜ ።

፲፱ ይ· ካ· ሣህሉሰ ለእግዚአብሔር
እምዓለም ወእስከ ለዓለም ዝኬ
ውእቱ ሣህሉ ለእግዚአብሔር
ዘፈነወ ወልዶ ዋሕደ ዘያአትት
ኃጢአተ ዓለም ።

ዝኬ ውእቱ ሣህሉ ለእግዚአብሔር
ዘወሀቦሙ ለካህናት ልሳናተ እሳት
ከመ ይፍትሑ ኵሎ ማእሠረ
ኃጢአት ።

፲ ወይእዜኒ ፍትሐነ እግዚአ ሠራዊ
ለሞት እግዚአብሔር አምላክነ
አቡነ ዘበሰማያት ።

፲፱ ዕወቁ ሰውነታችሁን መርምሩ
ምእመናን ወንድሞቼ ሆይ ዕወቁ
ከእኛ ወገን በሥጋው ነውር
በነፍሱም ኃጢአት ያለበት ሰው
ቢኖር ይወገድ አይምጣም ።

፲፱ ከእኛ ወገን በልቡናው ቂም ያለበት
ሰው ቢኖር ይከልከል አይቁም ።
ሥጋውንና ነፍሱን ያነጻ ሰው ግን
ብዑዕ ነው መጥቶ ይቀበል ። ስለ
ኃጢአቱም ይለማመን እግዚአብ
ሔር አምላካችን መሐሪ ነውና ።

፲፱ ይ· ዲ· ጸልዩ ።

ይ· ሕ· አቡነ ዘበሰማያት (ቅዳ· ሐዋ· ፰)

ይ· ሕ· ፫ ጊዜ አምላካችን ሆይ
እንደ ቸርነትህ ነው እንጂ እንደ
በደላችን አይደለም ።

፲፱ ይ· ካ· የእግዚአብሔር ይቅርታው
ከዓለም ጀምሮ እስከ ዘለዓለም
ነው ።

የዓለሙን ኃጢአት የሚያስወግድ
አንድ ልጁን የሰደደ የእግዚአብ
ሔር ይቅርታው ይህ ነው።

ለካህናት ልሳናትን የሰጣቸው
የእግዚአብሔር ይቅርታው ይህ
ነው የኃጢአትን ማሠሪያ ሁሉ
ይፈቱ ዘንድ ።

፲ አሁንም የሰማይ አባታችን አም
ላካችን እግዚአብሔር ሆይ ከሞት
ማሠሪያ ፍታን ።

፲፭ ይ· ሕ· ሠራዊት መላእክቲሁ ለመ
ድኃኔ ዓለም ይቀውሙ ቅድሜሁ
እነ ፍ ር ሶሉ
ለመድኃኔ ዓለም ።
ወይኬልልዎ ለመድኃኔ ዓለም
ሥጋሁ ወደሙ ለመድኃኔ ዓለም ።
ወንብጻሕ ቅድመ ገጹ ለመድኃኔ
ዓለም በአሚነ ዚአሁ ለክርስቶስ
ንገኒ ።

፲፮ ይ· ዲ· ንፍቅ አርኅዉ ኖኃተ
መኳንንት ።

፲፯ ይ· ዲ· እለ ትቀውሙ አትሕቱ
ርእሰክሙ ።

፲፰ ይ· ካ· እወ ኅድኑ ከመ ይኅድግ
ለክሙ እወ ሥረዩ ከመ ይሥረይ
ለክሙ እወ ጸልዩ ከመ ኢትባእ
ውስተ መንሱት መንሱትኬ ውእቱ
ነሢእ ሥጋሁ በድፍረት
ወተመጥዎ ደሙ ዘእንበለ ሐፍረት
እንዘ ቦ ሳዕሌሁ ነውረ ኃጢአት ።

፲፱ ወይእዜኒ ንበል በልብ ንጹሕ
ወበነፍስ ቅዱስ ወበሥጋ ጽሩይ
ፍ ፍ ንቅረብ ለመድኃኒትነ ንዑ
ንስግድ ወንግነይ ሎቱ ።

፲፲ ይ· ዲ· ስግዱ ለእግዚአብሔር ።
ይ· ሕ· ቅድሜከ እግዚኦ ንሰግድ ።

፲፭ ይ· ሕ· የመድኃኔ ዓለም ሠራዊት
በመድኃኔ ዓለም ፊት ይቆማሉ ።
መድኃኔ ዓለምን ያመሰግኑታል
የመድኃኔ ዓለም ሥጋውና ደሙ ።
ወደ መድኃኔ ዓለም ፊት እንቅረብ
እርሱን በማመን ለክርስቶስ
እንገዛለን ።

፲፮ ይ· ዲ· ንፍቅ መኳንንት ደጆችን
ክፈቱ ።

፲፯ ይ· ዲ· የቆማችሁ ሰዎች ራሳችሁን
ዝቅ ዝቅ አድርጉ ።

፲፰ ይ· ካ· በእውነት ተዉ ይተውላችሁ
ዘንድ በእውነት ይቅር በሉ ይቅር
ይላችሁ ዘንድ በእውነት ጸልዩ ወደ
ጥፋት እንዳትገቡ ። ጥፋትም በላዩ
ላይ የኃጢአት ነውር እያለበት ያለ
ማፈር (ሐፍረት) በድፍረት
ሥጋውን ደሙን መቀበል ነው ።

፲፱ አሁንም በንጹሕ ልቡና በቅዱስ
ነፍስ ጽሩይ በሆነ ሥጋ ለደኅንነታ
ችን እንቅረብ ኑ እንስገድለት
እንገዛለትም እንበል ።

፲፲ ይ· ዲ· ለእግዚአብሔር ስገዱ ።
ይ· ሕ· አቤቱ በፊትህ እንሰግዳለን ።

ወበንተ ኃጣውኢነ ውእቱ ተሰቅለ ዲበ ዕፅ በሥጋሁ ከመ ያውፅአነ
እምኃጣውኢነ ወበጽድቁ ያሕይወነ ።

፲፲ ይ. ካ. ጸሎተ ንስሓ ።

፲፲ ይ. ዲ. ነጽር ።

ይ. ካ. ቅድሳት ለቅዱሳን ።

ይ. ሕ. ፩ አብ ቅዱስ ፩ ወልድ ቅዱስ ፩ ውእቱ መንፈስ ቅዱስ ።

፲፱ ይ. ካ. እግዚአብሔር ምስለ ኵል ክሙ ።

ይ. ሕ. ምስለ መንፈስከ ።

፲ ወእምዝ ያንሥእ ካህን ኀብስተ ወይበል እግዚኦ መሐረነ ክርስቶስ

ይ. ሕ. ከማሁ ።

፲፩ ይ. ዲ. እለ ውስተ ንስሐ ሀሎክሙ አትሕቱ ርእሰክሙ ።

፲፪ ወእምዝ ተመይጦ መንገለ ሕዝብ ።

ይ. ካ. እግዚአብሔር አምላክነ ።

፲፫ ይ. ዲ. ዘቀዳም ሥዑር ሀየንተ ጸልዩ በእንቲአነ እመስቀሉ ክርስቶስ ውስተ ሲኦል ወሪዶ ለጸላዒ ቀተሎ ርእሶ መተሮ ።

፲፬ ይ. ዲ. ሀየንተ ነአኵቶ ተዓውቀ እግዚአብሔር በይሁዳ ተዓውቀ እግዚአብሔር በይሁዳ ተዓወቀ እግዚአብሔር በይሁዳ ፲ ጊዜ በል ።

፲፭ ይ. ካ. ሀየንተ ዓሌዕለከ ይትነሣእ እግዚአብሔር ወይዘረዉ ፀሩ ይትነሣእ እግዚአብሔር ወይዘረዉ ፀሩ ይትነሣእ እግዚአብሔር ወይዘረዉ ፀሩ ።

፲፲ ይ. ካ. ጸሎተ ንስሓ ። (ቅዳ. ሐዋ. ፳፪–፳፰)

፲፲ ይ. ዲ. ተመልከት ።

ይ. ካ. ቅድሳት ለቅዱሳን ።

ይ. ሕ. ቅዱስ አብ አንድ ነው ። ቅዱስ ወልድ አንድ ነው ። መንፈስ ቅዱስም አንድ ነው ።

፲፱ ይ. ካ. እግዚአብሔር ከሁላችሁ ጋራ ይሁን ።

ይ. ሕ. ከመንፈስህ ጋራ ።

፲ ከዚህም በኋላ ቄሱ ኀብስቱን በእጁ አንሥቶ ይዞ እንዲህ ይበል ። አቤቱ ክርስቶስ ማረን ።

ይ. ሕ. እንደርሱ ።

፲፩ ይ. ዲ. በንስሓ ውስጥ ያላችሁ ራሳችሁን ዝቅ ዝቅ አድርጉ ።

፲፪ ከዚህም በኋላ ወደ ሕዝቡ ተመልሶ ።

ይ. ካ. አምላካችን እግዚአብሔር ሆይ (ቅዳ. ሐዋ. ፲፭–፲፮ ዳግም. ፲፯–፲ወ፯)

፲፫ ይ. ዲ. የቀዳም ሹር ስለ ጸልዩ በእንቲአነ ። ክርስቶስ ከመስቀሉ ወደ ሲኦል ወርዶ ጠላት ሰይጣንን ገደለው ራሱንም ቆረጠው ።

፲፬ ይ. ዲ. ስለ ነአኵቶ እግዚአብሔር በይሁዳ ታወቀ እግዚአብሔር በይሁዳ ታወቀ እግዚአብሔር በይሁዳ ታወቀ ።

፲፭ ይ. ካ. ሀየንተ አሌዕለከ ። እግዚአብሔር ይነሣል ጠላቶቹም ይበተናሉ እግዚአብሔር ይነሣል ጠላቶቹም ይበተናሉ እግዚአብሔር ይነሣል ጠላቶቹም ይበተናሉ ።

፲፯ ወእምድኅረ ተመጠዉ ።

ኀዳፌ ነፍስ ።

ይ· ካ· ቅድመ ዘቅድሳቲከ ስብሐት ኦትሐቱ አግብርቲከ ወአእማቲከ ክሳደ ነፍስ ወሥጋ ወመንፈስ አጽምዕ ዕዝነከ ኀበ ስእለቶሙ ።

፲፰ ባርከ ኪያሆሙ ወኪያሆን ዘበሰማያት በበረከተ መላእክቲከ ኃይላት ግብረ እደዊሆሙ ባርከ ወኩን ምስሌሆሙ በኵሉ ምግባረ ሠናይ ።

፲፱ ንሥአ ዘቅዱስከ ምሥጢር ጸግዎሙ ለለብዎ ወለንቅሐት ወለአን

ፍሰ እምኵሉ እኩይ ወለሐሰዮ ነፍሳት ወሥጋት ወመናፍስቲሆሙ በእግዚእነ ወመድኃኒነ ኢየሱስ ክርስቶስ ።

፲፱ ዘቦቱ ለከ ምስሌሁ ወምስለ ቅዱስ መንፈስ ስብሐት ወእኁዝ ይእዜኒ ወዘልፈኒ ወለዓለመ ዓለም ።

ይ· ሕ· አሜን ።

፲፩ ይ· ካ· አንብሮ እድ ።

ሠናይ ለከሙ ሠናይ ለከሙ ሠናይ ለከሙ ኦ አባግዐ መርዔቱ ለክርስቶስ በላዕከሙ ወጸገብከሙ ሰተይከሙ ወረወይከሙ በሰላም እትዉ ውስተ አብያቲከሙ እግዚአ ብሔር የሀሉ ምስለ ኵልከሙ ።

፲፪ ከተቀበሉ በኋላ ። ኀዳፌ ነፍስ ።

ይ· ካ· በቅድሳትህ ምስጋና ፈት ወንዶችና ሴቶች ባሮችህ የነፍሳቸ ውንና የሥጋቸውን የመንፈሳቸው ንም አንገት ዝቅ ዝቅ አደረጉ ጆሮህን ወደ ልመናቸው ቀቅር ።

፲፫ በሳማያዊ ግብር ያሉትን ወንዶች ንም ሴቶችንም ኃይላት በሚባሉ መላእክትህ በረከት ባርክ የእጃቸው ንም ሥራ ባርክ በበጎው ሥራ ሁሉ ከነርሱ ጋራ ሁን ።

፲፬ ቅዱስ ምሥጢርህንም መቀበል ስጣቸው ለማወቅና ለመንቃት ከክፉ ነገርም ሁሉ ለማረፍ ። ነፍሳቸውንና ሥጋቸውን መንፈሳ ቸውንም ለመመገብ በጌታችን በመ ድኃኒታች በኢየሱስ ክርስቶስ ።

፲፭ በርሱ ያለ ክብር ጽንዕ ለአንተ ይገባል ከርሱ ጋራ ከመንፈስ ቅዱስም ጋራ ዛሬም ዘወትርም ለዘላለሙ አሜን ።

ይ· ሕ· አሜን ።

፲፮ ይ· ካ· አንብሮ እድ ።

በጎ ነገር ተደረገላችሁ በጎ ነገር ተደረገላችሁ በጎ ነገር ተደረገላችሁ። የክርስቶስ የበጎቹ መንጋዎች ሆይ በልታችሁ ጠገባችሁ ጠጥታችሁ ረካችሁ ። በሰላም ወደ ቤታችሁ ግቡ እግዚአብሔር ከሁላችሁ ጋራ ይኑር ።

በመድኃኔ ዓለም በመስቀል በቅዳሜ ሥዑር አመ ፲ወ፪ ለግንቦት (ዕረፍቱ ለቅዱስ ዮሐንስ) በበዓለ ስቅለት በዓርብ ወበረቡዕ ወበቀዳም ቀድስ ዘንተ ።

፩ አኰቴተ ቍርባን ዘቅዱስ ቄርሎስ ጸሎቱ ወበረከቱ የሀሉ ምስለ ኵልነ ሕዝበ ክርስቲያን ለዓለመ ዓለም አሜን ።

፪ ይ. ካ. እግዚአብሔር ምስለ ኵልክሙ ።
ይ. ሕ. ምስለ መንፈስከ ።
ይ. ካ. አእዝዝዎ ለአምላክነ ።
ይ. ሕ. ርቱዕ ይደሉ ።
ይ. ካ. አልዕሉ አልባቢክሙ ።
ይ. ሕ. ብነ ኀበ እግዚአብሔር አምላክነ ።

፫ ይ. ካ. ኀቤከ እግዚእ አምላከ አማ

፪ ክልኦ ወእግዚእ አጋእዝት አምላከ ኀቡእ በህላዌሁ ዘኢይትፀለኦ ልዑል እምኵሉ ህላዌሁ ዘኢይትረከብ ።

፬ እሳት በላዒ ወእሳት ማሕየዊ እም

፪ ላከ አማልክት ወእግዚእ አጋእዝት ዘመልዕልተ ሰማያት መንበሩ

፪ ወእግዚእ አጋእዝት ወምድር መከየደ እግሪሁ ልዑል ወምጡቅ ዘውስተ ብርሃናት የኀድር ።

፩ የቅዱስ ቄርሎስ የቍርባን ምስጋና ጸሎቱና በረከቱ ከኛ ጋራ ለዘላለሙ ይኑር አሜን ።

፪ ይ. ካ. እግዚአብሔር ከሁላችሁ ጋራ ይሁን ።
ይ. ሕ. ከመንፈስህ ጋራ ።
ይ. ካ. አምላካችንን አመስግኑት ።
ይ. ሕ. እውነት ነው ይገባል ።
ይ. ካ. ልቡናችሁን ከፍ ከፍ አድርጉ ።
ይ. ሕ. በእምላካችን በእግዚአብሔር ዘንድ አለን ።

፫ ይ. ካ. የአማልክት አምላክ የአጋዕዝት ጌታ አቤቱ ወዳንተ አነዋወሩ የማይለወጥ ኀቡእ አምላክ ከሁሉ ይልቅ ልዑል ነው አነዋወሩ የማይገኝ ነው ።

፬ የሚያቃጥል እሳት የሚያድንም እሳት የአማልክት አምላክ የጌቶችም ጌታ ነው ። ዙፋኑ ከሰማያት በላይ የአጋእዝት ጌታ የእግሩም መመላለሻ ምድር ነው ። በብርሃን የሚኖር ልዑል ምጡቅ ነው ።

፲ ልዑል ወግኑዝ ዘበሰማያት ጠፈሩ ልብሰ እሳት ዘይትዐፀፍ ወኀደ እሳት የዓውዶ ወሥርግው ዲበ መንኰራኵረ እሳት ዘዲበ አርእስተ መንበሩ ወዲበ አየር ዘኢይ ትገሠሥ ማኅደሩ ዘበሰማይ ልዑል

፲፩ ጠፈሩ ዘበደመናት መንኰራኵሩ ወዲበ መንኰራኵረ ባሕር ፍኖቱ ወውስተ እርእስተ እሳት እለ ይትለአክዎ ይሠሩ ።

፲፪ ይ. ዲ. እለ ትነብሩ ተንሥኡ ።

፲፫ ይ. ካ. በ፩ኤ ክንፈሆሙ ዘእሳት ይከድኑ እግሮሙ ከመ ኢይብልዕ ዕሙ እሳት በላዒ በ፩ኤ ክነፈሆሙ ዘፀዳል ይከድኑ ገጾሙ ከመ ኢይዝብጦሙ ፀዳል ግሩም ወበ፩ኤ ክነፈሆሙ ዘመንፈስ ይሠሩ ዲበ አጽናፈ ዓለም ።

፲፬ ፲ ፲ ሱራፌል በአርእስቲሆሙ ወኪሩቤል በውዳሴሆሙ መላእክት በበሠራዊቶሙ ወትጉሃን በበ ሥርዓቶሙ ሊቃናት ትጉሃን በበዖ ታሆሙ መላእክተ እሳት በፀዳ ሎሙ መንፈሳውያን በበህላዌሆሙ የአኵቱ ወይሴብሑ በግሩም ቃል ።

፲ በሰማይ ያለ ጠፈሩ ሥዉር ልዑል ነው ። የእሳት መጐናፀፊያ የሚጐናፀፍ በእሳት መንኰራኵርም ያጌጠ ነው ። ዙፋኑ ከአለቆች በላይ የሚሆን ማደሪያው በማ ይዳሰስ በአየር ላይ ጠፈሩም በል ዑል ሰማይ መንኰራኵሩ ደመና ጎዳናውም በባሕር መንኰራኵር ላይ በሚላኩት በእሳት አለቆችም ነው ።

፲፩ ይ. ዲ. የተቀመጣችሁ ተነሡ ።

፲፪ ይ. ካ. የሚያቃጥል እሳት እንዳያቃጥላቸው በሁለቱ የእሳት ክንፋቸው እግራቸው ይሸፍናሉ ። ግሩም የሚሆን ብርሃኑ (ነበልባሉ) እንዳይመታቸው በሁለት የብርሃን ክንፋቸው ፊታቸውን ይሸፍናሉ ። ረቂቅ በሚሆን ሁለት ክንፋቸው እስከ ዓለም ዳርቻ ይወጣሉ ።

፲፬ ሱራፌል በአለቆቻቸው ኪሩቤልም በምስጋናቸው መላእክትም በየሠራ ዊታቸው ትጉሃንም, በየሥርዓታ ቸው ። የትጉሃን አለቆች በየወገና ቸው እሳትነት ያላቸው መላእክት በብርሃናቸው መንፈሳውያን በአነዋ ወራቸው ግሩም በሚሆን ቃል ያመሰግናሉ ።

ይጸርሑ ወይብሉ በቃል ዕቢይ ወልዑል እንዘ ይጸርሑ ከመዝ ይብሉ ቅዱስ ቅዱስ ቅዱስ እግዚአብሔር ጸባኦት ፍጹም ምሉእ ሰማያተ ወምድረ ቅድሳተ ስብሐቲከ ።

ፀ ይ. ዲ. አውሥኡ ።

፲ ይ. ሕ. ቅዱስ ቅዱስ ቅዱስ ።

፲፩ ይ. ካ. ወንሕነኒ ንበል ምስሌሆሙ ኀቡረ ቅዱስ ቅዱስ ቅዱስ እግዚአብሔር ቅዱስ አንተ ወግሩም ቅድሳቲከ አቡሁ ለእግዚእነ ወመድኃኒነ ኢየሱስ ክርስቶስ ።

ዘውእቱ ባሕቲቱ ወእንተ ባሕቲትከ አቡሁ በጽድቅ ።

፲፪ ኢይትረከብ ልደቱ እምኔከ በከመ አልቦ ጥንተ ለሀላዊከ ሎቱ ለወልድከ አልቦ ማኀለቅተ ወአልቦቱ ተፍጻሜተ ወበከመ አልቦ ጥንተ ለመዋዕሊከ ።

፲፫ አልቦ ዘይነብር በየማንከ ዘእንበለ ወልድከ ዘእምኔከ ተወልደ ወአልቦ ዘይነብር ዲበ መንበሩ ዘከማሁ አላ አርአያሁ ወአቡሁ ዘከማሁ ወላዲሁ

፲፬ ውእቱ ወልድከ ወምኵርከ ወፍቁርከ ዘእምኔከ አምሳሊከ ወመልክ

ይቀድሳሉ ከፍ ባለና በታላቅ ቃል ይጮሃሉ እየጮሁ እንዲህ ይላሉ ቅዱስ ቅዱስ ቅዱስ ፍጹም አሸናፊ እግዚአብሔር የጌትነትህ ምስጋና በሰማይና በምድር የመላ ነው ።

ፀ ይ. ዲ. ተሰጠዎውን መልሱ ።

፲ ይ. ሕ. ቅዱስ ቅዱስ ቅዱስ ።

፲፩ ይ. ካ. እኛም ከነርሱ ጋራ በአንድነት የጌታችንና የአምላካችን የመድኀኒታችን የኢየሱስ ክርስቶስ አባት አንተ ቅዱስ ነህ ጌትነትህም ግሩም ነው እንላለን ።

ይኸውም ብቻውን ልጅህ ነው አንተም ብቻህን በእውነት አባቱ ነህ ።

፲፪ ከአንተ መወለዱ አይገኝም ። ለአነዋወርህ ጥንት እንደሌለው ለርሱም ለልጅህ ጥንት የለውም ፍጻሜም የለውም ለዘመንህ ጥንት እንደ ሌለው ።

፲፫ ከአንተ ከተወለደ ከልጅህ በቀር በቀኝህ የሚቀመጥ የለም በዙፋኑም ላይ እንደሱ የሚቀመጥ የለም አርአያውና አባቱ እንደሱ የሆነ ወላጁ ነው እንጂ ።

፲፬ ይኸውም ልጅህ ምክርህም ነው ከአንተ የተገኘ ወዳጅህ አምሳልህና

ዕከ ሕሊናከ ወቃልከ ጥበብከ ወኃ
ይልከ የማንከ ወመዝራዕተከ አም
ላክ ዘበአማን ዘእምህላዌከ ዘበአ
ማን ተወልደ ወልድ ዋሕድ ።

፲፭ ወሠረቀ እምህላዌከ ቃል ፍጹም
በኵሉ ዘእምኔከ ተወልደ አርአያ
ዚአከ ልዑል ወግሩም ዘምስሌከ ።

፲፮ ይሰግዱ ሎቱ መላእክት ወሊቃን
መላእክት ዘበአፍቅሮትከ ሰብአ
ፀ ፀ ፈነውከ ኀቤነ እስመ አፍቀርከነ ።

፲፯ ፀ ፀ አትሐቶ ርእሶ ውእቱ ቤዘወነ
ዘተወልደ እምኔከ ዘከማከ ተወልደ
እምኔነ በአምሳሊነ ዘውእቱ አርአያ
ዚአከ ።

፲፰ አንሶሰወ ማእከሌነ ዝኩ በአምሳ
ሊነ ዘዕሩይ ፍጻሜሁ ምስሌከ
አርአያ ዚአከ ውእቱ ዘከማከ ።

፲፱ ውእቱ ነገረነ ዘከመ ህላዌከ ኮነ
ከማነ ሥጋ ወሐመ ካዕበ በፈቃዱ
ፀ ፀ ዘያደነግፅሙ ለሱራፌል እምአር
ያም ።

፳ ርኢናሁ ወመነንናሁ ከመ ዐቢይ
ውእቱ በኀቤከ እግዚእ ወስቡሕ
በኀቤነ ወሥዉር ውእቱ እምትኍ
ሃነ በአማን አስተርእየ ገሃደ ተወ
ሊዶ እምህላዌነ ።

መልክህ ሕሊናህና ቃልህ ጥበብህና
ምክርህ ቀኝህና ከንድህ ። ከእውነ
ተኛ ባሕርይህ የተወለደ እውነተኛ
አምላክ ወልድ ዋሕድ ነው ።

፲፭ በሁሉ ፍጹም የሚሆን ቃል ከባሕ
ርይህ ወጣ ። ከአንተ የተወለደ
አርአያህ ከአንተ ጋራ ልዑል
ግሩም የሚሆን ።

፲፮ መላእክትና የመላእክት አለቆች
ይሰግዱለታል ሰውን በመውደድህ
ወደኛ ሰደድኸው ወደኸናልና ።

፲፯ እርሱ ራሱን አዋርዶ አዳነን ከአንተ
የተወለደ እንዳንተ የሆነው
በእኛአምሳል ከእኛ ተወለደ
ይኸውም የሚመስልህ ነው ።

፲፰ ይህ በእኛ አምሳል በመካከላችን
ተመላለሰ ። ፍጹምነቱ ከአንተ
ጋራ የሚተካከል የሚመስልህና
እንዳንተ ያለ እርሱ ነው ።

፲፱ የአነዋወርህን ነገር እርሱ ነገረን
እንደ እኛ ሥጋ ሆነ ። ዳግመኛም
በአርያም ሱራፌልን የሚያስደነግ
ፃቸው እርሱ በፈቃዱ ታመመ ።

፳ አይተን አቃለልነው ። በአንተ ዘንድ
ገናና እንደ መሆኑ መጠን በእኛ
ዘንድ ጌታ የተመሰገነ ነው ከትጉሃ
ንም የተሠወረ ነው ከእኛ ባሕርይ
ተወልዶ በእውነት ተገልጦ ታየ ።

፳፩ ኪያከ ይመስል በአርአያ ወበፀዳል ተሰብአ ወተመሰለ በሥጋን

፳፪ ወበአርአያነ ነበረ ኀቤነ ወስቡሕ ውእቱ ።

፳፫ ሠረረ ወወረደ ኀቤነ ወተጽእለ ከማነ ሠረረ ወዕርገ ኀቤሁ ወክቡር ውእቱ ዘከማከ ።

፳፬ ዘየአኩተዎ ትጉሃን በሰማያት ተቀጸለ አክሊለ ዘሠኪ ወዲበ ዕፀ መስቀል ምስለ ፈያት ተሰቅለ ዘያቴሕቱ ርእሶሙ ቅድሜሁ በፍርሃት አትሐተ ርእሶ በቅአመ ሰቃልያኑ ለሕማም ።

፳፭ ለፀዋሬ ሰማያት ወምድር በኃይሉ ያሮ ዕፅ ድኩም በዲበ ዕፀ መስቀል ዘእምኔሁ ይርዕዱ ሰማያት ወምድር አግመሮ መቃብር ጸባብ ኀበ ቀበርዎ ዲቤሁ ።

፳፮ ዘያስተጋብእ አጽናፈ ምድር በሕ

፳፯ ዕጉ ወዘዘገነ አብሕርተ ዓለም በሕፍኑ ጠብለልዎ በሰንዱናት ከመ በድን ወቀበርዎ ውስተ መቃብር ዘቦቱ እመቱ ወሰፍሐ ርእሶ ክቡረ ወተመልአ እምኔሁ መቃብር ።

፳፩ በመልክ በብርሃን አንተን ይመስላል ሰው ሆኖ ሥጋችንን መሰለ በእኛም አምሳል ከእኛ ዘንድ ኖረ የተመሰገነም ነው ።

፳፪ ወጣ ወደ እኛም ወረደ እንደ እኛ ተሰደበ ። ወጣ ወደ አንተም ዐረገ እንዳንተም የከበረ ነው ።

፳፫ ትጉሃን በሰማያት የሚያመሰግኑት እርሱ የእሾህ ዘውድ ደፋ ከወንበዴዎችም ጋራ በዕፀ መስቀል ላይ ተሰቀለ ። ልዑላኑ እየፈሩ በፊቱ ራሳቸውን የሚያዋርዱለት እርሱ በሚሰቅሉት ፊት ለሕማም ራሱን አዋረደ ።

፳፬ በኃይሉ ሰማይንና ምድርን የተሸከመውን በዕፀ መስቀል ላይ ደካማ ዕንጨት ተሸከመው ። ሰማይና ምድር የሚንቀጠቀጡለት ጠባብ መቃብር በተቀበረበት ጊዜ ወሰ ነው ።

፳፭ የዓለምን ዳርቻ በመኻል እጁ የሚሰበስበውን የዓለምንም ባሕር በእፍኙ የዘገነውን በበፍታ ገንዘው በሦስት ክንድ ከስንዝር መቃብር ቀበሩት ። ክቡር ራሱን ዘረጋ ከእርሱም የተነሣ መቃብር ተመላ ።

፳፮ ወተንሥአ እሙታን አመ ሣልስት ዕለት ወአእ ኀበ አርዳኢሁ እንዘ ዕዕው ኖኀት ወወፅአ እምኀበ አርዳኢሁ ።

፳፯ ወእንዘ ሀሎ ህየ ከደነ ሰማያተ ስኑ ወመልአ ምድረ ስብሐቲሁ ዐርገ ሰማያተ ወነበረ በየማነ አቡሁ ወኮነ ሰማይ መንበሮ ወምድር ከመየደ እገሪሁ ።

፳፰ ወይመጽእ ይኩንን ሕያዋነ ወሙታነ ወያንገሥደጉድ በላዕሌ ወያድለቀልቅ ቃሉ መሠረታተ ምድር ወይመጽኡ ኀቤሁ ሙዉታን እመቃሪሆሙ ዘሎቱ ስብሐት ወክብር ምስለ አቡሁ ወምስለ መንፈስ ቅዱስ ለዓለመ ዓለም ።

፳፱ ይ. ዲ. ውስተ ጽባሕ ነጽሩ ።

፴ ይ. ካ. እወ እግዚእ ታሥሥናሥእ ኵሎ በቃልከ ወሙታነ እለ አንሣእከ በሞትከ ወእምከሐድያነ እለ ኢምኑ በመስቀልከ ወእምስሉታነ እለ ተመይጡ በቅትለትከ ወእምርኩሳነ እለ ተቀደሱ በሕማምከ ወእሙታነ እለ አንሣእከ በትንሣኤከ ወእምኑ ሕዝብከ እለ ተጋብኡ ለኵነኔ ዚአከ ።

፴፩ ወአርኀውከ ኖኃተ ሐዊነ ወታነሥ እሙ ለእለ በልየ ሥጋሆሙ ።

፴፪ ውስተ መቃብር ወታነቅሆሙ

፴፫ በሦስተኛው ቅን ከሙታን ተለይቶ ተነሣ ። ወደ ደቀ መዛሙርቱም ደጅ ተዘግቶ ሳለ ገባ ። ከደቀ መዛሙርቱም ተለይቶ ወጣ ።

፴፬ በዚያም ሳለ ጌትነቱ ሰማያትን መላ ምስጋናውም ምድርን መላ ወደ ሰማይም ዐረገ በአባቱም ቀኝ ተቀመጠ ሰማይ ዙፋኑ ሆነ ምድርም የእግሩ መመላለሻ ።

፴፭ ሕያዋንንና ሙታንንም ይገዛ ዘንድ ይመጣል ። ከላይ ነጐድጓዱ ይሰማል ቃሉም የምድርን መሠረት ያናውጣል ። ሙታንም ከመቃብራቸው ወደርሱ ይመጣሉ ። ከአባቱ ከመንፈስ ቅዱስም ጋራ ክብር ምስጋና ለዘላለሙ የርሱ የሚሆን ።

፴፮ ይ. ዲ. ወደ ምሥራቅ ተመልከቱ ።

፴ ይ. ካ. አቤቱ በእውነት በቃልህ ሁሉን በሞትህ ያስነሣሃቸው ሙታንንም የምታስነሣ አንተ ነህ ። ከከሐድያንም ወገን በመስቀልህ ያመኑብህ ከስሉታንም ወገን በመሞትህ የተመለሱ በኃጢአት ከተዳደፉት ወገን በመከራህ የተቀደሱ ከሙታንም ወገን በትንሣኤህ ያስነሣሃቸው በአንተ ለመፍረድ ከተሰበሱ ወገን ያመኑ ።

፴፯ የብረትን መዝጊያ ከፍተህ ሥጋቸው በመቃብር የጠፋውን ታስነሣቸዋለህ ። በሕይወታቸው ያንቀላ

ለእለ ኖሙ ንዋመ በሕይወቶሙ
ወታነሥእሙ ለእለ ሰከቡ ውስተ
መሬት ወታግዕዞሙ ለአግብርት
ኃጥአን ወታጸድቆሙ ለእለ ረስሑ
በምሕረትከ ።

ገ፪ ይ· ሕ· በከመ ምሕረትከ ።

ገ፫ ይ· ካ· ወታስተናሥኦሙ ለዐላው
ያን በሣህልከ ወታፀንዖሙ ለእለ
ተመይጡ በቃልከ ወትመይጦሙ
ለዐላውያን ከመ ይሑሩ ውስተ ።

፪ ፪ ፍኖትከ ወለዝርዋን ታስተጋብእሙ
ከመ ይግብኡ ውስተ ዐጸድከ ።

ገ፬ ወለእለ ስሕቱ ሕዝብከ ትመይ
ጦሙ ኀበ ዘዚአከ ፈቃድ ።

ገ፭ አንተ እግዚእ ታፀንዖሙ ለድ
ኩማነ መንፈስ ከመ ያእምሩከ
ኵሎሙ እሙ ይነብሩ ውስተ ምድር
ከመ አንተ ውእቱ አምላከ ዘፈነ
ውከ ለወልድከ ኢየሱስ ክርስቶስ
ወልድከ ወፍቁርከ ዘታፈቅር ዘእም
ኔከ ተወልደ ዘለከ ምስሌሁ ስብ
ሐት ወምስለ መንፈስ ቅዱስ
ሥዉር ለዓለመ ዓለም ።

ገ፮ ይ· ዲ· ንነጽር ።

ገ፯ ይ· ካ· ናቄርብ ለከ ዘንተ ቍርባነ
ፋትን ታነቃቸዋለህ ። በመሬት
የተኙትንም ታስነሣቸዋለህ ። ኃጥ
አን ባሮችን ነፃ ታደርጋቸዋለህ ።
የተዳደፉትን በምሕረትህ ታከብራ
ቸዋለህ ።

ገ፪ ይ· ሕ· አምላካችን ሆይ እንደ ቸርነትህ ነው እንጂ እንደበደላችን አይደለም ። (ቍ ጊዜ)

ገ፫ ይ· ካ· በይቅርታህ ዐላውያንን
አንድ ታደርጋቸዋለህ (ታስማማቸ
ዋለህ) ።
የተመለሱትን በቃልህ ታጸናቸዋ
ለህ ። በጎዳናህ ይሄዱ ዘንድ ዐላ
ውያንን ትመልሳቸዋለህ ። ወደ
ቦታህ ይገቡ ዘንድ የተበተኑት
ትሰበስባቸዋለህ ።

ገ፬ የበደሉት ወገኖችህን ወደ አንተ
ፈቃድ ትመልሳቸዋለህ ።

ገ፭ የመንፈስ ደካሞችን አቤቱ አንተ
ታጸናቸዋለህ ። በምድር የሚኖሩ
ሁሉ አንተ አምላክ እንደሆንህ
ያውቁህ ዘንድ ። ከአንተ የተወለደ
የምትወደው ልጅህና ወዳጅህ
የላክኸው ኢየሱስ ክርስቶስንም ።
ከርሱ ጋራ ክብር ያለህ ሥዉር
ከሚሆን ከመንፈስ ቅዱስም ጋራ
ለዘለዓለሙ ።

ገ፯ ይ· ዲ· እናስተውል ።

ገ፱ ይ· ካ· ይህን ንጹሕ ቅዱስ

ናቄርብ ለከ ዝንተ ቍርባነ ንጹሐ ወቅዱሰ በቅድሜከ
በእንተ ሙሴ ወአሮን ወኵሉሙ ነቢያት ።

ንጹሕ ወቅዱሰ በቅድሜከ በእንተ
አቤል ወሴት ወሄኖስ ወመልከ
ጼዴቅ በእንተ አብርሃም ይስሐቅ
ወያዕቆብ በእንተ ሙሴ ወአሮን
ወኵሉሙ ነቢያት ።

ፀፍቋ በእንተ ስምዖን ጴጥሮስ ወዮሐንስ
ፀ ፀ መጥምቅ ወኵሉሙ ሐዋርያት ።

ፀፍፀ በእንተ ዳዊት ወሕዝቅያስ ንጉሥ
ወቄስጠንጢኖስ ወኵሉሙ ነገሥት
እለ አዕረፉ በርትዕት ሃይማኖት ።

ፀፃ በእንተ ኵሉሙ ኤጲስ ቆጶሳት
ፀ ፀ ቀሳውስት ወዲያቆናት ወንፍቀ
ዲያቆናት ወአናጉንስጢስ ወወራ
ዙት ወደናግል ።

ፀፃፀ ወበእንተ ኵሉ ነፍስ እንተ ኀደረ
ላዕሌሃ መንፈሰ ሕይወት ወተፈ
ጸመ ላዕሌሃ መንፈሰ ቅዱስ ።
ወበእንተ ኵሉ መልከዕ እንተ ተለ
ፀ ፀ ከአት በአምሳሊሁ ለእግዚእነ
ኢየሱስ ክርስቶስ ወልድከ ወፍቁ
ርከ ዘታፈቅር ።

ፀፃፀ በእንተ ኵሉሙ ቅዱሳን እለ
ተጎብረ ሎሙ ዝንቱ ቍርባን ወአ
ብእዎሙ ውስተ ቅድስት ቤተ
ፀ ፀ ክርስቲያንከ ወአቅረብዎሙ
ቅድመ ምሥዋዕከ ቅዱስ ወዓቢይ ።

መስዋዕት በፊትህ እናቀርብል
ሃለን። ስለ አቤልና ሴት ስለ ሄኖስ
ስለ መልከ ጼዴቅም ። ስለ
አብርሃም ስለ ይስሐቅና ስለ
ያዕቆብ ስለ ሙሴና ስለ አሮን ስለ
ነቢያትም ሁሉ ።

ፀፍቋ ስለ ስምዖን ጴጥሮስ ስለ ዮሐንስ
መጥምቅም ስለ ሐዋርያትም
ሁሉ ።

ፀፍፀ ስለ ዳዊትና ስለ ሕዝቂያስ ንጉሥ
ስለ ቄስጠንጢኖስ በቀናች ሃይማ
ኖት ስለ ሞቱት ነገሥታት ሁሉ ።

ፀፃ ስለ ኤጲስቆጶሳት ስለ ቀሳውስትና
ስለ ዲያዳቆናት ስለ ንፍቀ ዲያቆና
ትና ስለ አናጉንስጢሳውያን ስለ
ወራዙትና ስለ ደናግልም ሁሉ ።

ፀፃፀ የሕይወት መንፈስ በላይዋ ላይ
ስላደረባትና መንፈስ ቅዱስ ስለ
ተፈጸመላት ነፍስ ።
በምትወደው በልጅህና በወዳጅህ
በጌታችን በኢየሱስ ክርስቶስ አም
ሳል ስለ ተቀረጸች መልክ ሁሉ ።

ፀፃፀ ይህ ቍርባን ስለ ተደረገላቸው ወደ
ቅድስት ቤተ ክርስቲያንህ ስላገቧቸ
ውና ደገኛ ቅዱስ ወደሚሆን ወደ
መሠውያህ ፊት ስላቀረቧቸው
ቅዱሳንም ሁሉ ።

፯፲ በእንተ ኵሎሙ ነጋድያን ወፈላ
ስያን እለ ሀለዉ ውስተ ኵሉ
ምድር በሃይማኖት ርትዕት ወወፅኡ
እምዝንቱ ዓለም ።

፯፲፩ በእንተ አፍ ወልሳን እለ አምኑ
በስሙ ለእግዚእነ ኢየሱስ ክርስ
ቶስ ወልድከ ወፍቁርከ ዘታፈቅር።
ዘለከ ስብሐት ምስሌሁ ወምስለ
መንፈስ ቅዱስ ሥዉር ለዓለመ
ዓለም ።

፯፲፪ ይ. ዲ. በእንተ ብፁዕ ።

፯፲፫ በዝየ ይዝክር አስማተ እለ ኖሙ ።

፯፲፬ ይ. ካ. ንፍቅ ጸሎተ ቡራኬ ።

፯፲፭ ይ. ዲ. ንፍቅ መሐሮሙ ።

፯፲፮ ይ. ካ. ሎሙኒ ወለኵሎሙ እግዚ
እነ ወመድኃኒነ ኢየሱስ ክርስቶስ
ትሰግድ ለከ ቤተ ክርስቲያንከ

፯፲፯ ፯፲፰ ወታሌዕለከ መርዓትከ በበቀኊ
ቶሙ ለልዑላን ወበቅዳሴሆሙ ለሱ
ራፌል ወበድንጋፄሆሙ ለኪሩቤል
በአኰቴቶሙ ለመላእክት በስእለ
ቶሙ ለትጉሃን ወበፍጻሜሆሙ ለቅ
ዱሳን ።

፯፲፱ በንጽሕ ለአዳም ወበምጽዋቱ
ለኖኅ ወበተወክፎቱ ለአብርሃም
በኀኒሩቱ ለይስሐቅ ወበአስተርእዮቱ
ለያዕቆብ ።

፯፲ በቀናች ሃይማኖት በምድር ላይ
ሁሉ ስለሚኖሩ ስለ መንገደኞችና
ስለ ስደተኞችም ሁሉ ከዚህ ዓለም
የወጡ ።

፯፲፩ በምትወደው በልጅህና በወዳጅህ
በጌታችን በኢየሱስ ክርስቶስም
ስላመኑ አፍና አንደበት ሁሉ ።
ከርሱ ጋራ ክብር ያለህ ሥዉር
ከሚሆን ከመንፈስ ቅዱስም ጋራ
ለዘለዓለሙ ።

፯፲፪ ይ. ዲ. በእንተ ብፁዕ (ቅዳ. ሐዋ. ፲-፱)

፯፲፫ ከዚህ የሞቱትን ሰዎች ስም ይጥራ።

፯፲፬ ይ. ካ. ንፍቅ ጸሎተ ቡራኬ (ቅዳ. ሐዋ. ፲-፳፩)

፯፲፭ ይ. ዲ. ንፍቅ ይቅር በላቸው ።

፯፲፮ ይ. ካ. ለነርሱም ለሁሉም ጌታችንና
መድኃኒታችን ኢየሱስ ክርስቶስ
ሆይ ቤተ ክርስቲያንህ ትሰግድል
ሃለች ። ሙሽራህም ከፍ ከፍ
ታደርግሃለች ። በልዑላን ጥቅም
በሱራፌል ቅዳሴና በኪሩቤል
መደንገፅ በመላእክትም ምስጋና
በትጉሃን ልመና በቅዱሳንም
ፍጹምነት ።

፯፲፯ በአዳም ንጽሕና በኖኅም ምጽዋት
በአብርሃም እንግዳ ተቀባይነት
በይስሐቅ ቸርነት በያዕቆብ
መገለጽ ።

፶፩ ወበመዋቅሕቲሁ ለዮሴፍ በትዕግ
ሥቱ ለኢዮብ ወበሀብቱ ለሙሴ
ወበውዳሴሁ ለኤልያስ ።

፶፪ በአፍቅሮቶሙ ለሐዋርያት ወበላ
ሆሙ ለቅዱሳን ወበፃማሆሙ ለፈላ
ስያን በጽፍዓቱ ለዋሕድ ወበጽድ
ቆሙ ለእለ ኢእበሱ በትሕትና
ሆሙ ለእለ አድምዑ ንጽሕ ።

፶፫ በገድሎሙ ለንጹሓን ወበጎርመቶሙ
ለጎሩማን ወበጽድቆሙ ለቅዱሳን
ፍጹማን ።

፶፬ በርኅቀተ አጽናፈ ምድር ወበዕመ
ቆሙ ለልጐታተ ባሕር በንጥረ
መባርቅት ወበሠረገላተ ደመናት

፶፭ በአኰቴቶሙ ለመላእክት ወበስብ
ሖቶሙ ለጻድቃን በንጽሕሙ ለትጉ
ሃን ወበቅድስናሆሙ ለልዑላን በጸ
ዳሎሙ ለመንፈሳውያን ።

፶፮ በየማኖሙ ለካህናት በቅትለቶሙ
ለሰማዕታት ወበደሞሙ ለመሃይም
ናን ወበዕበዮሙ ለሊቃነ መላእክት
ብርሃናውያን ።

፶፯ በሕማማቲሁ ለዋሕድ ወልድከ
በሥልጣነ ቃልከ አኃዜ ኵሉ ።

፶፰ ወበጸሎት እንተ ተዓርግ ኀበ አቡሁ
ቅ ፈ ለእግዚእነ ወመድኃኒነ ኢየሱስ
ክርስቶስ ።

፶፱ በዝየ ዕርገተ ዕጣን ።
ይ· ሕ· ተዘከረነ ።

፶፩ በዮሴፍ እሥራት በኢዮብ ትዕግ
ሥት በሙሴም ሀብት በኤልያስም
ምሥጋና ።

፶፪ በሐወዋርያትም ማፍቀር በቅዱሳንም
ልቅሶ በተሰደዱ ሰዎች ድካም
ዋህድን በጥፊ መመታት ባልበደሉ
ሰዎች ጽድቅ ንጽሕናን ባገኙ
ሰዎች ትሕትና ።

፶፫ በንጹሓን ገድል ከምግብ በተለዩ
ሰዎች ትምህርት ፍጹማን ስለሆኑ
ቅዱሳን ጽድቅ ።

፶፬ በምድር ዳርቻ ርኅቀት በባሕር
አዝዋሪም ጥልቅነት በመባርቅት
ብልጭታ በደመናትም ሠረገላ ።

፶፭ በመላእክት ምስጋና በጻድቃንም
ምስጋና በትጉሃን ንጽሕና በል
ዑላንም መስማማት በመንፈሳው
ያን ብርሃን ።

፶፮ በካህናት ቀኝ በሰማዕታት መሞት
በምእመናን ደም በብርሃናውያን
መላእክትም ገናንነት ።

፶፯ በአንድ ልጅህ ሕማማት ሁሉን
በያዘ በቃልህ ሥልጣን ።

፶፰ ወደ ጌታችንና ወደ መድኃኒታችን
ወደ ኢየሱስ ክርስቶስ አባት
በምታርግ ጸሎት ።

፶፱ በዚህ ጊዜ ዕጣኑን ያሳርግ ።
ይ· ሕ· አቤቱ በመንግሥትህ አስ
በን ።

፰ ይ. ካ. በይእቲ ሌሊት እንተ ባቲ አመ ያገብእዎ ።

፰፩ ይ. ዲ. አንሥኡ ።

፰፪ ይ. ካ. ነሥአ ኅብስተ በእደዊሁ ቅዱሳት ወብፁዓት እለ እንበለ ነውር አንቃዕደወ ሰማየ ኀቤከ ኅበ አቡሁ ።

በዝየ ያንሥእ ኅብስተ ።

፰፫ ይ. ሕ. ነአምን ።

፰፬ ይ. ካ. አእኰተ ባረከ ወፈተተ ቡራኬ ፫ተ ጊዜ ወእምዝ ያንቅዐ ለኅብስት ኅበ ፮ቱ ገጽ ።
ወይቤ ንሥኡ ብልዑ "እማሬ" ዝ ኅብስት ሥጋየ ውእቱ ለዘበእንቲአክሙ ይትፈተት ወይትወሀብ ለቤዛ ኵሉ ዓለም በዘይትኀደግ ኃጢአት ።

፰፭ ይ. ሕ. አሜን አሜን አሜን ።

፰፮ ይ. ካ. ወካዕበ እምድኅረ ተደፈኑ ነሥአ ኅብስተ ወጽዋዕ አእኰተ ባረከ ወቀደሰ ቡራኬ ፫ተ ጊዜ ወይቤሎሙ ለአርዳኢሁ ንሥኡ ስትዩ ዝ "እማሬ" ጽዋዕ ደምየ ውእቱ ዘሐዲስ ሥርዓት ለዘበእንቲአክሙ ይትከዓው ለቤዛ ኵሉ ዓለም በዘይትኀደግ ኃጢአት ።
ወይነክንኮ ለጽዋዕ በትእምርተ መስቀል በእዴሁ ዘየማን ።

፰፯ ይ. ሕ. አሜን አሜን አሜን ።

፰ ይ. ካ. እርሱን በሚያሲዙባት በዚያች ሌሊት ።

፰፩ ይ. ዲ. ቀሳውስት እጆቻችሁን አንሡ ።

፰፪ ይ. ካ. ክቡራትና ብፁዓት በሚሆኑ ነውር በሌለባቸው እጆቹ ኅብስቱን ያዘ ወደ አንተ ወደ አባቱ ወደ ሰማይ አቅንቶ አየ ።

በዚህ ጊዜ ኅብስቱን ያንሣ ።

፰፫ ይ. ሕ. በእውነት እናምናለን ።

፰፬ ይ. ካ. አመሰገነ ባረከ ቈረሰ ። ሦስት ጊዜ ይባርክ ከዚህም በኋላ ኅብስቱን ከአምስት ላይ ያንቃው ። እንዲህም አለ ንሡ ብሉ ይህ ኅብስት "እማሬ" ኃጢአት በሚሠረይ ገንዘብ ለዓለሙ ሁሉ ቤዛ ስለናንተ የሚፈተት ሥጋዬ ነው ።

፰፭ ይ. ሕ. አሜን አሜን አሜን ።

፰፮ ይ. ካ. ዳግመኛም እራታቸውን ከበሉ በኋላ ኅብሰትቱንና ጽዋውን ይዞ አመሰገነ ባረከ አከበረም ። ሦስት ጊዜ ይባርክ ደቀመዛሙርቱንም አላቸው ንሡ ጠጡ ይህ ጽዋ "እማሬ" ኃጢአትን ለማስተሥረይ ስለናንተ የሚፈስና ለዓለሙ ሁሉ ቤዛ የሚሰጥ ሐዲስ ሥርዓት የሚሆን ደሜ ነው ።
ጽዋውን በቀኝ እጁ በአራቱ ማዕዘን ይወዝውዘው ።

፰፯ ይ. ሕ. አሜን አሜን አሜን ።

፳፯ ይ. ካ. እወ እግዚኦ አምላክነ ስምዖሙ ጸሎቶሙ ለአግብርቲከ ወተወከፎሙ ለእለ ይሰግዱ ለከ ፤ ፪ እምቅድመ ገጽከ ።

፳፱ ይ.ሕ ንዜኑ ሞተከ ።

፳ ይ. ካ. ሜሎስ ዘእሳት ይነድድ ይትከሠት ወይትረኃው ሰማይ በጽ ድቅከ ወበፈቃድከ ይትፈኖ መንፈ ስከ ሕያው ወቅዱስ ይረድ ወይም ጸእ ወያዕርፍ ዲበ ዝንቱ ኅብስት ወጽዋዕ ይባርክ ወይቅድስ ወይኩን ሱታፌ ሥጋሁ ወደሙ ለፍቁር ወልድከ እግዚእነ ወአ ምላክነ ወመድኃኒነ ኢየሱስ ክርስቶስ ።

ቡራኬ ፩ደ ጊዜ ላዕለ ኅብስት ወ፩ደ ጊዜ ላዕለ ጽዋዕ ወ፩ደ ጊዜ ላዕለ ፪ኤሆሙ ።

ከመ ይኩን ለኅድገተ አበሳ ለእለ ይቀርብዎ ወለሥርየተ ኃጢአት ለእለ ይነሥእዎ ።

፳፩ ይ. ሕ. አሜን እግዚኦ መሐረነ እግዚኦ መሐከነ እግዚኦ ተሣሃለነ።

፳፪ ይ. ዲ. በኵሉ ልብ ።

፳፫ ይ. ሕ. በከመ ሀሎ ።

፳፬ በዝየ ይኅትም ሥጋ በደም ።

ይ. ካ. ወለኵሎሙ እለ በርትዕት ሃይማኖት ይሳተፉ ወይንሥኡ

፳፭ ይ. ካ. አቤቱ አምላካችን የባሮችህን ጸሎታቸውን በእውነት ስማቸው በፊትህ የሚሰግዱልህንም ተቀበላቸው ።

፳፮ ይ. ሕ. አቤቱ ሞቶህን እንናገራለን።

፳ ይ. ካ. የሚነድ እሳት ሜሎስ (መንፈስ ቅዱስ) ይገለጽ ሰማይም በቸርነትህ ይከፈት በፈቃድህ ሕያ ውና ቅዱስ መንፈስህ ይላክ ይው ረድ ይምጣም ። በዚህም ኅብስትና ጽዋ ላይ ይረፍ ። ይባርከው ይቀድ ሰውም ከወዳጅ ልጅህ ከጌታችንና ከአምላካችን ከመድኃኒታችንም ከኢየሱስ ክርስቶስ ሥጋና ደም ጋራ አንድ ይሆን ዘንድ ።

አንድ ጊዜ ኅብስቱን ይባርክ። አንድ ጊዜ ጽዋውን ይባርክ ። አንድ ጊዜ ሁለቱንም ይባርክ ። ለሚቀርቡት የበደል ማስተሥረያ ለሚቀበሉትም የኃጢአት ይቅርታ ይሆን ዘንድ ።

፳፩ ይ. ሕ. አሜን አቤቱ ማረን አቤቱ ራራልን አቤቱ ይቅር በለን ።

፳፪ ይ. ዲ. በፍጹም ልብ ።

፳፫ ይ. ሕ. በፊት እንደ ነበረ ።

፳፬ በዚህ ጊዜ በደሙ ሥጋውን ይቅባ።

ይ. ካ. በቀናች ሃይማኖት አንድ ሁነው ከርሱ ለሚቀበሉት ሰዎች

እምኔሁ ይኩኑሙ ለሣህል ወለምሕረት ለፈውስ ወለረድኤት ወለሕ
ይወተ ነፍስ ወሥጋ ለኀድገተ
ፀ ፀ አበሳ ወለሥርየተ ኃጢአት ወለ
ትንሣኤ እሙታን ወለሕይወት
ሐዲስ ይ. ሕ. አሜን ።

ፀፀ ይ. ካ. ሀበነ ንኅበር ።

ይ. ሕ. ከማሁ ።

ፀፁ ይ. ካ. ቡሩክ ስሙ ለእግዚአብሔር

ይ. ሕ. ከማሁ ።

ፀፂ ይ. ካ. ፈኑ ጸጋ መንፈስ ቅዱስ ላዕሌነ ይ. ሕ. ከማሁ ።

ፀፃ ይ. ዲ. ተንሥኡ ለጸሎት ።

ይ. ሕ. እግዚኦ ተሣሃለነ ።

ይ. ካ. ሰላም ለኩልክሙ ።

ይ. ሕ. ምስለ መንፈስከ ።

ፀፄ ይ. ካ. ጸሎተ ፈትዶ ።

ወካዕበ ናስተብቍዕ ዘኩሎ ይእኅዝ
እግዚአብሔር አብ ለእግዚእ
ወመድኃኒነ ኢየሱስ ክርስቶስ
ኀቤከ እግዚኦ አንቃዕዶነ አዕይ
ንተነ ወንትሜነይ ርደተ መንፈስ
ቅዱስ ወለከ ንሰግድ በአብራኪ አል
ባቢነ ወለከ ናደንን አርእስተ
ሕሊናነ ወመንፈስነ ።

ሁሉ ለይቅርታና ለምሕረት ለደኅን
ነትና ለረድኤት ለነፍስና ለሥጋ
ሕይወት ይሁንላቸው ለበደል
ማስተሥረያ ለኃጢአት ይቅርታ
ለትንሣኤ ሙታንና ለሐዲስም
ሕይወት ይሁንላቸው ይ. ሕ.
አሜን ።

ፀፅ ይ. ካ. የአንተ በሚሆን በመንፈስ ቅዱስ አንድ እንሆን ዘንድ መሆ ንን ስጠን ።

ይ. ሕ. እንደርሱ ።

ፀፆ ይ. ካ. የእግዚአብሔር ስሙ ምስጉን ነው ።

ይ. ሕ. እንደርሱ ።

ፀፇ ይ. ካ. የመንፈስ ቅዱስን ጸጋ ላክ ልን ።

ይ. ሕ. እንደርሱ ።

ፀፈ ይ. ዲ. ለጸሎት ተነሡ ።

ይ. ሕ. አቤቱ ይቅር በለን ።

ይ. ካ. ሰላም ለሁላችሁ ይሁን ።

ይ. ሕ. ከመንፈስህ ጋራ ።

ፀፉ ይ. ካ. የመፈተት ጸሎት ።

ዳግመኛም ሁሉን የሚይዝ የጌታ
ችንና የመድኃኒታችን የኢየሱስ
ክርስቶስን አባት እግዚአብሔርን
እንማልዳለን ። አቤቱ ዐይኖቻች
ንን ወዳንተ እንሰቅላለን ። የመን
ፈስ ቅዱስንም መውረድ እንመኛ
ለን ። በአብራክ ልቡናችንም እንሰ
ግድልሃለን የሕሊናችንንና የመንፈ
ሳችንን ራስ እናዋርድልሃለን ።

፲ ቅድሳን እግዚእ በቅድሳቲከ ወአን ጽሕነ በምሕረትከ ወረስየነ ድል ዋነ ወሱቱፋነ ለነሢእ ምሥጢርከ ቅዱስ ።

፲፩ ዝ አፍሐመ እሳት ዘአንበርኖ በቅ ድሜከ ቅድመ ምሥዋዒከ ቅዱስ

፲፪ ኢይኩነነ ዘይሰክየነ ወዝ ኀብስተ አምልኮ ዘፈተትኖ በአሚን ኢይኩ ነነ ለበቀል በእንተ ዘኢያንጸሕነ ነፍሰነ ወሥጋነ ።

፲፫ መፍርሀኬ አብቅዎ ከናፍር ለበሊዐ እሳት ወውኂጠ አፍሐመ ርሱን ለእመ ኢያንጽሐት ከርሥ ውሣጤ ያቲሃ አምጽልሑት ።

፲፬ ፲ ፲ መፍርሀኬ ነጽሮ ሕርደቱ ለመርዓዊ ንጹሕ በውስተ ፒላሳሁ

፲፭ መፍርሀኬ ርእየ ጥብሐቶ ለወልደ አምላክ ሕያው በቅድመ አቡሁ ሰማያዊ ።

፲፮ መፍርሀኬ ቅሪቦቱ ለንጥረ መለኮት ወለኪፎቱ ለመብረቀ ስብሐት ።

፲፯ ይ. ዲ. ጸልዩ ።
ይ. ሕ. አቡነ ዘበሰማያት ።

፲፰ ይ. ካ. ናንጽሕ ርእሰነ ለነሢአቱ ወንቀድስ ነፍሰነ ለተመጥዎቱ ወንበልዕ ።

፲ አቤቱ በቅድስናህ ቀድሰን በምሕረ ትህም አንጻን ቅዱስ መሥጢርህ ንም ለመቀበል የተገባንና አንድ የሆን አድርገን ።

፲፩ በቅዱስ መሠውያህ በፊትህ ያኖ ርነው ይህ የእሳት ፍሕም የሚከሰን አይሁን ። የፈተትነው ይህ የአም ልኮ ኀብስት በእውነት ለበቀል አይሁንብን ነፍሳችንንና ሥጋችንን ስላላነጻን ።

፲፪ የሚያቃጥል እሳትን ለመብላት የጋለ ፍሕምንም ለመዋጥ ከንፈርን መክፈት የሚያስፈራ ነው ። ነፍስ ውስጥዋን ከሽንገላ ካላነጻች ።

፲፫ በድንኳኑ ውስጥ የንጹሕ ሙሽራን መሠዋቱን ማየት የሚያስፈራ ነው።

፲፬ ሕያው የሚሆን የአምላክን ልጅ በሰማያዊ አባቱ ፊት መሠዋቱን ማየት የሚያስፈራ ነው ።

፲፭ የመለኮትን ብልጭታ መቅረብ የጌትነት ብርሃንንም (መብረቅ) መንካት የሚያስፈራ ነው ።

፲፮ ይ. ዲ. ጸልዩ ።
ይ. ሕ. እቡነ ዘበሰማያት ።

፲፯ ይ. ካ. ለመያዙ ራሳችንን እናንጻ ለመቀበሉም ነፍሳንችን እንቀድስ። ንጹሕ መግዝዐ ላህም ሆኖ ይሠዋ

ስብሐት ለአብ ዘሠምረ ይጠባሕ መግዝአ ላሕም ንጹሕ ።
ስብሐት ለወልድ ዘውእቱ ጥብሕ መግዝአ ላሕም ንጹሕ ።
ስብሐት ለመንፈስ ቅዱስ ለዝ ኀብስት ዘረሰዩ ከመ ይኩን ሥጋሁ ለመግዝአ ላሕም ንጹሕ ።
፫ቱ አስማት ወ፩ዱ እግዚአብሔር ፫ቱ ገጽ ወ፩ዱ ራእይ ፫ቱ አካል ወ፩ዱ ህላዌ ።

፲፯ ለ፡ ስብሐት እምአፈ ትጉሃን መላእክት ወለ፡ ቅድሳት እምአፈ ነቢያት ወሐዋርያት እምይእዜ ወእስከ ለዓለም ወእስከ ዳግም ጉባኤ ።

፲፰ ይ፡ ሕ፡ ሠራዊተ መላእክቲሁ ለመድኃኔ ዓለም ይቆውሙ ቅድ ሜሁ ለመድኃኔ ዓለም ።
ወይኬልልዎ ለመድኃኔ ዓለም ሥጋሁ ወደሙ ለመድኃኔ ዓለም ።
ወንብጻሕ ቅድመ ገጹ ለመድኃኔ ዓለም በአሚነ ዚአሁ ለክርስቶስ ንገኒ ።

፲፱ ይ፡ ዲ፡ ንፍቅ አርኃዉ ።

፲፩ ይ፡ ዲ፡ እለ ትቀውሙ አትሕቱ ርእሰክሙ ።

ዘንድ ለወደደ አብ ምስጋና ይገባዋል እንበል ። ለወልድም ምስጋና ይገባዋል ይኸውም ንጹሕ የሚሆን መግዝዐ ላህም ነው ።
ይህን ኀብስት ንጹሕ የሚሆን የመግዝዐ ላህም ሥጋ ላደረገው ለመንፈስ ቅዱስም ምስጋና ይገባዋል ።
ሦስቱ ስም አንድ እግዚአብሔር ነው ሦስት ገጽ አንድ መልክ ሦስት አካል አንድ ባሕርይ ነው ።

፲፯ በትጉሃን መላእክት አፍ መመስገን ይገባዋል በነቢያትና በሐዋርያትም አፍ መመስገን ቅዱስ መባል ይገባዋል ከዛሬ ጀምሮ እስከ ዘለዓለሙ እስከ ሁለተኛውም ጉባኤ ድረስ ።

፲፰ ይ፡ ሕ፡ የመድኃኔ ዓለም የመላእክት ሠራዊት በመድኃኔ ዓለም ፊት ይቆማሉ ።
መድኃኔ ዓለምን ያመሰግኑታል
የመድኃኔ ዓለም ሥጋውና ደሙ ።
ከመድኃኔ ዓለም ፊት እንድረስ እርሱን በማመን ለክርስቶስ እንገዛለን ።

፲፱ ይ፡ ዲ፡ ንፍቅ መኳንንት ደጆችን ክፈቱ ።

፲፩ ይ፡ ዲ፡ የቆማችሁ ሰዎች ራሳችሁን ዝቅ ዝቅ አድርጉ ።

፲፪ ይ. ካ. ህልው አብ ምስለ ወልዱ ወምስለ መንፈስ ቅዱስ እምቅ ድመ ሰዓት ወዕለት ወእምቅድመ አዝማን ወዓመታት ።

፲፫ ፪ ፪ አልቦ ቀዲመ ህላዌ ለፈጺ እምካልኡ ወለካልኡ እምሣልሱ ሚ መጠን ሩጸተ መባርቅት ወሚ መጠን ጥፍሐተ አክናፈ ንስር ።

፲፬ ፪ ፪ ኀቡራን በኢቡዓዴ ወድሙራን በኢቱሳሔ ህልዋን በትሥልስት ወእኁዛን በጽምረት ዕሩያን በአ ካል ወዕዩያን በሱራኔ ወበጸዳል ።

፲፭ አኮ ለመርድአ ግብር ዘወለዶ አብ ለወልዱ እምቅድመ ይትፈጠር ዓለም ወአኮ ለአስተዋፅኦ ኪን ወተግባር ዘኮነ ህላዌሁ ለመንፈስ ቅዱስ ።

፲፮ ንንግርኬ ልደቶ እምአብ ባሕቲቱ እግዚአብሔር አልቦቱ እምአሜሃ እመ ኢያስተርአየ ህላዌሁ ለፍጡራን ወካዕበ ንንግር ወንዜኑ ልደቶ እምድንግል ባሕቲቱ ወልደ አምላክ ዘእምባሕቲታ ወለተ ዳዊት ዘእንበለ አብ ምድራዊ ።

፲፯ ይ. ካ. አብ ከልጁ ጋራ ከመንፈስ ቅዱስም ጋራ ከሰዓትና ከዕለት ከአውራኑና ከዓመታት አስቀድሞ የነበረ ነው ።

፲፰ በአነዋወር ለአንዱ ከሁለተኛው ለሁለተኛውም ከሦስተኛው መቅ ደም የለም ። የመባርቅት ፍጥነታ ቸው ምን ያህል ነው የንስር ክን ፎች ፍጥነት ምን ያህል ነው ።

፲፱ ባለመለያየት አንድ ናቸው ባለመቀ ላቀልም አንድ ናቸው በሦስትነት ይኖራሉ ባንድነት የተያያዙ ናቸው በአካል የተካከሉ ናቸው በብርሃንና በፀዳል የተመሳሰሉ ናቸው ።

፲፳ አብ ልጁን ዓለም ሳይፈጠር የወለደው በሥራ ሊረዳው አይደለም ። የመንፈስ ቅዱስም ባሕርይ የተገኘ ብልሀትና ሥራ ለማወጣጣት አይደለም ።

፲፳ ከእግዚአብሔር አብ ብቻ መወለዱን እንናገር ያን ጊዜ እናት አል ነበረችውም የፍጡራን አነዋወር ገና አልታየም ነበርና ። ዳግመኛም ምድራዊ አባት ሳይኖረው የአምላክ ልጅ ብቻውን ከዳዊት ልጅ ከድንግል ብቻ መወለዱን እንናገር እናውራ ።

፲፯ ኢሐየ ፍና ትስብእት በእንተ ዘአል
፲፰ ፲ ቦቱ አብ ለዘርአ ሙላድ አላ ፍጹመ
ተሰብአ ዘእምባሕቲታ ብእሲት ።
፲፱ በከመ ኢሐየ ለሔዋን ጠባይዐ
አንስት በእንተ ዘአልባቲ እም
አመ ተነቅለት እምዐፅመ ገቦሁ
ለአዳም ወበከመ ኢሐየ ለአዳም
እምሕንጸ ሥጋሁ ዘቀዲሙ በእንተ
ዘተነቅለ ዐፅመ ገቦሁ ከማሁ ኢሐፀ
ማኅተመ ድንግልናሃ ለማርያም
አመ ወለደቶ ለአበ አዳም
በሥጋዊሁ ።
፲፳ ወበከመ ኢያሕመሞ ለአዳም ሶበ
ተነቀለ ዐፅመ ገቦሁ ከማሁ ኢረከቦ
ሕማመ ወሊድ ለእመ አምላክ
ገሊላዊት ።
፲ ከመዝ ነአምን ወከመዝ ንትአመን
ከመ ዝንቱ ኅብስት ዘንፈትቶ ሥጋ
ክርስቶስ ውእቱ ዘነሥእ
እምወለቶሙ ለዕብራውያን ።
፲፩ ወካዕበ ነአምን ከመ ዝንቱ ጽዋዕ
ደመ መለኮት ውእቱ ዘውኅዘ እም
ገቦ በግዑ ለእግዚአብሔር ወዓዲ
ነአምን ከመ ዝንቱ ትእምርተ
መስቀል አርአያ ስቅለቱ ለክርስቶስ
ዘተንሥአ አመ ሕማማቲሁ ።
፲፪ ንስግድ ቅድመ ምሥዋዒሁ
ለእግዚአብሔር ለዘይለብስ አልባሰ
፲፫ በዘር ለመወለድ አባት ስላልነበረው
የሰውነት ሥራ አልጐደለበትም
ከብቸኛዋ ሴት ብቻ ፈጽሞ ሰው
ሆነ እንጂ ።
፲፬ ከአዳም ጐን አጥንት በተፈጠረች
ጊዜ እናት ስላልነበረቻት ሔዋን
የሴቶች ባሕርይ እንዳልጐደለባት ።
አዳምም የጐኑ አጥንት ስለ ተነቀለ
ከቀደመው የሥጋው ፍጥረት
እንዳልጐደለበት እንደዚሁ የአዳ
ምን አባት በሥጋ በወለደችው ጊዜ
የማርያም ማኅተመ ድንግልናዋ
አልጐደለም ።
፲፭ አዳምን የጐኑ አጥንት በተነቀለ ጊዜ
እንዳላሳመመው እንደዚሁ የገሊላ
ወገን የምትሆን የአምላክን እናት
ሕማመ ወሊድ አላገኛትም ።
፲ እንዲህ እናምናለን እንዲህም
እንታመናለን ይህ የምንፈትተው
ኅብስት ከዕብራውያን ልጅ የነሣው
የክርስቶስ ሥጋ እንደ ሆነ ።
፲፩ ዳግመኛም ይህ ጽዋ የእግዚአብሔር
በግ ከሚሆን የፈሰሰ ደመ መለኮት
እንደ ሆነ እናምናለን ዳግመኛም
ይህ ትእምርተ መስቀል በሕማማቱ
ጊዜ የተዘረጋ የክርስቶስ የመሰቀሉ
ምሳሌ እንደ ሆነ እናምናለን ።
፲፪ ደምን የተረጨች ልብስን ለለበሰ
ለርሱ በመሠዊያው ፊት እንሰግዳ

ዘንዙጎ በደምᎾ ወለይእቲ ልብስ ዘንዝጎት በደምᎾ ለዓለመ ዓለም ።

፲፫ ይ. ዲ. ስግዱ ለእግዚአብሔር በፍርሃት ።

ይ. ሕ. ቅድሜከ ።

፲፬ ይ. ካ. ጸሎተ ንስሐ ።

፲፭ ይ. ዲ. ነጽር ።

ይ. ካ. ቅድሳት ለቅዱሳን ።

ይ. ሕ. ፀዱ አብ ቅዱስ ።

፲፮ ይ. ካ. እግዚአብሔር ምስለ ኵልክሙ ።

ይ. ሕ. ምስለ መንፈስከ ።

፲፯ ወእምዝ ያንሥእ ካህን ጎብስተ ፍጹመ በእዴሁ ወይበል እግዚእ መሐረነ ክርስቶስ ፫ተ ጊዜ በልዑል ዜማ ፤ወ፯ተ ጊዜ በንኡስ ዜማ ።

ይ. ሕ. ከማሁ ።

፲፰ ይ. ዲ. እለ ውስተ ንስሐ ሀሎክሙ አትሕቱ ርእሰክሙ ።

፲፱ ወእምዝ ተመይጦ መንገለ ሕዝብ ።

ይ. ካ. እግዚአብሔር አምላክነ ።

፲ ወእምድኅረ ተመጠዉ

ይ. ካ. ኅዳፈ ነፍስ አሜሃ መልአ ፍሥሐ አፉነ ወተኀሥየ ልሳንነ ዘነሣእነ እምዝንቱ ምሥጢር ዘኢይማስን ።

፲፩ አ እግዚአ ዘዕይን ኢርእየ ወዕዝን ኢሰምዕ ውስተ ልበ ሰብእ ለን ደምን ለተረጨች ለዚያችም ልብስ ለዘላለሙ ።

፲፫ ይ. ዲ. ስግዱ ለእግዚአብሔር በፍርሃት ።

ይ. ሕ. አቤቱ በፊትህ አንሰግዳለን ።

፲፬ ይ. ካ. ጸሎተ ንስሓ ።(ቅዳ. ሐዋ. ፳፪—፳፮)

፲፭ ይ. ዲ. ተመልከት ።

ይ. ካ. ቅድሳት ለቅዱሳን ነው ።

ይ. ሕ. ቅዱስ አብ አንድ ነው ።

፲፮ ይ. ካ. እግዚአብሔር ከሁላችሁ ጋራ ይሁን ።

ይ. ሕ. ከመንፈስህ ጋራ ።

፲፯ ከዚህም በኋላ ቄሱ መላውን ጎብስት አንሥቶ በእጁ ይዞ በከፍተኛ ዜማ ፫ ጊዜ በንኡስ ዜማ ፤፲ ጊዜ አቤቱ ክርስቶስ ማረን ይበል ።

ይ. ሕ. እንደርሱ ።

፲፰ ይ. ዲ. በንስሓ ውስጥ ያላችሁ ራሳችሁን ዝቅ ዝቅ አድርጉ ።

፲፱ ከዚህ በኋላ ወደ ሕዝቡ ተመልሶ ።

ይ. ካ. አምላካችን እግዚአብሔር ሆይ ። ቅዳ. ሐዋ. ፲፭—፲፱ ። ዳግም ፲፣—፲፭

፲ ከተቀበሉም በኋላ ።

ይ. ካ. ኅዳፈ ነፍስ ። ያን ጊዜ ከዚህ ከማይጠፋ ምሥጢር የተቀበልን የእኛ አፋችን ደስታን ተመላ አንደበታችንም ደስ አለው ።

፲፩ አቤቱ ዓይን ያላየውን ጆሮ ያልሰማውን በሰው ልቡናም ያልታሰበ

ዘኢተሐለየ ዘአስተዳሎከ አምላክ ለእለ ያፈቅሩ ስመከ ቅዱሰ ከሠትከ ለነ ለሕፃናት ንኡሳን እለ ቤተ ክርስቲያንከ ቅዱሳ ። ኦ አብ ስመ ዝንቱ ምሥጢር ዘከነ በጎቤከ እስመ መሐሪ አንተ እግዚአብሔር አምላክነ ።

ቍ.፲ ይ. ዲ. ጸልዩ ።

ቍ.፲፩ ይ. ካ. ወለከ ንፌኑ ውስተ አርያም ስብሐተ ወክብረ ለአብ ወወልድ

ቍ ወመንፈስ ቅዱስ ይእዜኒ ወዘልፈኒ ወለዓለመ ዓለም ይ. ሕ. አሜን ።

ቍ.፲፪ ይ. ካ. አንብሮ እድ ።

እለ ጸዋዕከ ወእለ ቀደስከ እግዚኦ ክፍለነ በጽዋዔከ ወዕቀብ በፍቅርከ ወአፅንዕ በቅዳሴከ ።

ቍ.፲፫ ወዕቀብ እምኵሉ እኩይ አድኅን በየማንከ ውስተ ዘለዓለም መንግሥትከ በክርስቶስ ወልድከ ዘቦቱ ለከ ምስሌሁ ወምስለ ቅዱስ መንፈስ ስብሐት ወአኀዝ ይእዜኒ ወዘልፈኒ ወለዓለመ ዓለም አሜን

ውን ቅዱስ ስምህን ለሚወዱ ሰዎች ያዘጋጀህ አምላክ ምን ትደንቅ በቤተ ክርስቲያንህ ላለን ለቅዱሳን ለታናናሾች ሕፃናት ለእኛ ገለጽህ አብ ሆይ የዚህ ምሥጢርም በአንተ ዘንድ የሆነው አምላካችን እግዚአብሔር አንተ ይቅር ባይ ስለ ሆንህ ነው ።

ቍ.፲፪ ይ. ዲ. ጸልዩ ።

ቍ.፲፫ ይ. ካ. ለአንተም ወደ አርያም ምስጋናን ክብርንም ለአብና ለወልድ ለመንፈስ ቅዱስም እናቀርባለን ዛሬም ዘወትርም ለዘላለሙ ። ይ. ሕ. አሜን ።

ቍ.፲፬ ይ. ካ. አንብሮ እድ ።

የጠራኸንንና የቀደስኸንን እኛን አቤቱ በአጠራርህ ዐድለን በፍቅርህ ጠብቀን በምስጋናህም አጽናን ።

ቍ.፲፭ ከክፉ ነገር ሁሉ ጠብቀን በዘላለም መንግሥትህ በልጅህ በክርስቶስ በቀኝህ አድነን በርሱ ያለ ክብር ጽንዕ ለአንተ ይገባል ከርሱ ጋራ ከመንፈስ ቅዱስም ጋራ ዛሬም ዘወትርም ለዘላለሙ አሜን ።

በፈጸምነ በዘመነ ዕርገት በትዝካረ ሙታን በትዝካረ አብርሃም ወኢዮብ ወኤልያስ አመ ፲ ለሐምሌ (ዕረፍቱ ለቅዱስ ቄርሎስ) ቀድስ ዘንተ ።

፩ አኰቴተ ቍርባን ዘቅዱስ ያዕቆብ ኤጲስ ቆጶስ ዘሥሩግ ጸሎቱ ወበረከቱ የሀሉ ምስለ ኵልነ ሕዝበ ክርስቲያን ለዓለመ ዓለም አሜን ።

፪ ይ· ካ· እግዚአብሔር ምስለ ኵልክሙ ።
ይ· ሕ· ምስለ መንፈስከ ።
ይ· ካ· አእዝዝዎ ለአምላክነ ።
ይ· ሕ· ርቱዕ ይደሉ ።
ይ· ካ· አልዕሉ አልባቢክሙ ።
ይ· ሕ ብነ ኀበ እግዚአብሔር አምላክነ ።

፫ ይ· ካ· ተንሥኡ በፍርሃተ እግዚአ ብሔር ከመ ታጽምኡ አርኃዊ መሳክወ አዕዛኒክሙ ወአንቅሑ ልበክሙ አኮ በከ ዘይከውን ሀልዎትነ ውስተ ዝንቱ መካን እግዚአብሔር ይሬእዩ ወይፈትን ለለ ፀዳ ፀዳ እምኔነ ።

፬ ፭ ንቅረብ ወንስአሎ ለእግዚአ ፮ ሔር እንዘ ንዜከሮሙ ለቀደምት አበዊ እለ አዕረፉ በርትዕት ሃይማኖት ወንወጥን እምሀልዎቱ ለአብ ክቡር ርእሰ ሊቀ ጳጳሳት አባ እገሌ ወዲበ ሱታፌሁ ብፁዕ ሊቀ ጳጳስነ አባ እገሌ ።

፩ የሥሩግ ኤጲስቆጶስ የያዕቆብ የቍርባን ምስጋና ። ጸሎቱና በረከቱ ከኛ ጋራ ይኑር ለዘለዓለሙ አሜን ።

፪ ይ·ካ· እግዚአብሔር ከሁላችሁ ጋራ ይሁን ።
ይ· ሕ· ከመንፈስህ ጋራ ።
ይ· ካ· አምላካችንን አመስግኑት ።
ይ· ሕ· እውነት ነው ይገባል ።
ይ·ካ· ልቡናችሁን ከፍ ከፍ አድርጉ።
ይ· ሕ· በአምላካችን በእግዚአብሔር ዘንድ አለን ።

፫ ይ· ካ· እግዚአብሔርን በመፍራት ተነሡ ትሰሙ ዘንድ የጆሮዋችሁን መስኮት ከፈቱ ልቡናችሁንም አንቁ በዚህ ቦታ ውስጥ መኖራችን ከንቱ የሚሆን አይደለም ከኛ ወገን እያንዳንዱን እግዚአብሔር ያያል ይመረምራልም ።

፬ በቀናች ሃይማኖት ያረፉትን የቀደሙ አባቶችን እያሰብን ቀርበን እግዚአብሔርን እንለምነው ። ክቡር አባት በሚሆን በሊቀ ጳጳሳት በአባ እገሌና በሚመስለው በጳጳሱ በአባ እገሌ ሀልዎት እንጀምር ።

፭ ይ. ዲ. በእንተ ብፁዕ ።

፮ ይ. ካ. ንፍቅ ጸሎተ ቡራኬ ።

፯ ይ. ዲ. ንፍቅ መሐሮሙ ።

፰ ይ. ካ. ለእሉኒ ወለኵሎሙ እለ ተጸውዕ ስሞሙ ወእለ ኢተጸውዕ አስማቲሆሙ እለ ተገብረ ሎሙ ወእለ ኢተገብረ ሎሙ ዝንቱ ተዝካር ሠናይ በቅድሜከ አዕርፍ ነፍሶሙ ወተሣሃሎሙ ።

፱ ዘፈኖከ እምሰማይ ወልደከ ውስተ ማኅፀነ ድንግል ይግበር ፈቃደከ ።

፲ ይ. ዲ. እለ ትነብሩ ተንሥኡ ።

፲፩ ይ. ካ. ሎቱ ለወልድከ አወፈይከ ወአሠልጠንከ ወወሀብከ ወአኰነ

፲፪ ንከ ኵነኔ ሰማያት ወምድር እንዘ ሥሉጥ ውእቱ እምቅድመ ይትፈጠር ዓለም ።

፲፫ ይ. ዲ. ውስተ ጽባሕ ነጽሩ ።

፲፬ ይ. ካ. ሎቱ ለዋሕድከ ሚመጠን ዕበይ ወክብር ትሕትና ወትዕግሥት ዘምስለ ክሂል ።

፲፭ ይ. ዲ. ንነጽር ።

፲፮ ይ. ካ. ሎቱ ለፍቁርከ ይሰግዱ ሎቱ መላእክት ወሊቃነ መላእክት ረበ

፲፯ ዋተ ረበዋት ወኵሉ ስም ዘይሰመይ በታሕተ ሰማይ ወምድር ።

፭ ይ. ዲ. በእንተ ብፁዕ። (ቅዳ. ሐዋ. ፤–፱)

፮ ይ. ካ. ንፍቅ ጸሎተ ቡራኬ (ቅዳ. ሐዋ. ፲–ፀ፩)

፯ ይ. ዲ. ንፍቅ እቤቱ ማራቸው ።

፰ ይ. ካ. እሊህንና ሁሉንም ስማቸው የተጠራውንና ስማቸው ያልተጠራውን ይህ በጎ መታሰቢያ በፊትህ የተደረገላቸውንና ያልተደረገላቸውን ነፍሳቸውን አሳርፍ ይቅርም በላቸው ።

፱ ፈቃድህን ያደርግ ዘንድ ከሰማይ ወደ ድንግል ማኅፀን ልጅህን የላከህ ።

፲ ይ. ዲ. የተቀመጣችሁ ተነሡ ።

፲፩ ይ. ካ. ለርሱ ለልጅህ ሰጠኸው አሠለጠንከውም ። ዓለም ሳይፈጠር ሥሉጥ ሲሆን ሰማይንና ምድርን መግዛትን ሰጥተህ አስገዛኸው ።

፲፪ ይ. ዲ. ወደ ምሥራቅ ተመልከቱ ።

፲፫ ይ. ካ. ለርሱ ለአንድ ልጅህ ምን ያህል ገናንነትና ክብር ትሕትና ከከሂልም ጋራ ትዕግሥት አለው ።

፲፬ ይ. ዲ. እናስተውል ።

፲፭ ይ. ካ. ለርሱ ለወዳጅህ መላእክትና ሊቃነ መላእክት ይሰግዱለታል ። ያለቆች አለቆችና ከሰማይና ከምድር በታች የሚጠራም ስም ሁሉ ።

፲፮ ፤ ሠራዊተ ሚካኤል በበነገዶሙ ወሠራዊተ ገብርኤል በበማኅበሮሙ ኪሩቤል በግርማሆሙ ወሱራፌል በቅዳሴሆሙ ወኵሎሙ ሠራዊተ መላእክት በበፆታሆሙ ይሴብሕዎ ለእግዚአብሔር ለዘበስብሐተ ቅዱሳን ይሴባሕ ።

፲፯ ይ. ዲ. አውሥኡ ።

፲፰ ይ. ሕ. ቅዱስ ቅዱስ ቅዱስ ።

፲፱ ይ. ካ. ወንሕነኒ ንበል ምስሌሆሙ ኅቡረ ቅዱስ ቅዱስ ቅዱስ አንተ ዘበአማን እግዚእነ ወአምላክነ ወመድኃኒነ ኢየሱስ ክርስቶስ ቅዱስ በቅዱሳኒከ ወልዑል በልዑላኒከ ወእኩት በኩቴትከ ወስቡሕ አንተ ለዘበስብሐተ ቅዱሳን መላእክቲከ ።

፳ አ እግዚኦ ኪያከ ይመስል በአርአያ ወበአዳል ዘወለድከ ፍጥሮ አንተ እምኀቤሁ ለአቡከ ነቅዕ ዘእምኔ ቅዕ ንጹሕ ዘውኅዘ እምአርያም ።

፳፩ ፈትል ነዊኅ ዘኢተበትከ እምአብ ፈጣሬ ሰማያት ወምድር እምሰማ ፤ ያት ወረድከ በፈቃድከ ማኅፀነ ድንግል አግመረተከ ንስቲት ወለት

፲፮ የሚካኤል ሠራዊት በየነገዳቸው የገብርኤልም ሠራዊት በየማኅበራቸው ኪሩቤልም በግርማቸው ሱራፌልም በቅዳሴያቸው ። የመላእክትም ሠራዊት ሁሉ በየወገናቸው በቅዱሳን ምስጋና የሚመሰገን እግዚአብሔርን ያመሰግኑታል ።

፲፯ ይ. ዲ. ተሰጥዎውን መልሱ ።

፲፰ ይ. ሕ. ቅዱስ ቅዱስ ቅዱስ ።

፲፱ ይ. ካ. እኛም ከነርሱ ጋራ በአንድነት ቅዱስ ቅዱስ ቅዱስ እንበል ። አንተ በእውነት ጌታችን አምላካችንና መድኃኒታችን ኢየሱስ ክርስቶስ በቅዱሳኖችህ የተቀደስህ በልዑላኖችህ ከፍ ያልህ በምስጋናህ የተመሰገንህ በቅዱሳን መላእክት ምስጋና የከበርህ ነህ ።

፳ አቤቱ የወለድኸው በመልክና በብርሃን አንተን ይመስላል አንተ ከአባትህ ዘንድ ተልከሃል። ከአርያም ከፈሰሰ ከንጹሕ ምንጭ የተገኘ ምንጭ ።

፳፩ ከአብ ያልተለየ ረጅም ፈትል ሰማይንና ምድርን የፈጠርህ በፈቃድህ ከሰማያት ወረድህ የድንግል ማኅፀን ወስነህ የድሆች ልጅ ትንሽ ብላቴና ገሊላዊት

፪ ወለቶሙ ለነዳያን ፈረተከ ገሊላዊት
ሐቀፈተከ አፅናዕካ ወኢደንገፀት
ብከ ነፍሳ ቀደስከ ወሥጋሃ አንጻሕከ።

፳፪ በቤተ ልሔም ተወለድከ ወከመ
ሰብእ አስተርአይከ እምኀበ ዮሐንስ
ተጠመቀ ወዲበ ባሕር ሖርከ
ነፋሳተ ገሠፅከ ወነፍሳተ አሕየከ ።

፳፫ ፪ ሖሣዕና ዘምስለ አርዳኢከ ፈድከ
እምጌቱ ኀብስት በኃይለ መለኮትከ
ወእምፀአኤ ዓሣ ብዙኃኑ ሰብእ
አጽገብከ ።

፳፬ ፩ እግዚእ ዘኢትደፈር ይሁዳ ደፈ
ረከ እምኀበ ሐና ተጽዕልከ
ወእም ኀበ ቀያፋ ተመነንከ
እምኀበ ጲላጦስ ተሐተትከ
ወምስለ ጊጉያን ተኀለቁ ።

፳፭ ዓርብ ፀሜሃ እኩያን አይሁድ ዲበ
ዕፅ ሰቀሉከ በእምሳለ ዝንቱ
ትእምርተ መስቀል ዘንገብሮ ንሕነ
እንዘ ናነሥእ እደዊነ ዲበ ላዕለ ዛቲ
ጠረጴዛ ።

፳፮ ፩ እግዚእ በእደ ገብር ተጸፋዕከ
በበትረ ህለት ተኰራዕከ ወበኩ
ናት ተረገዝከ ብሒአ መጺጸ ዘም
ስለ ሐሞት አስተዩከ እንዘ አምላከ
አንተ ዘትክል ከሊአ ኢከላእከ

አቀፈችህ አጸናሃት ባንተ አል
ደነገጠችም ። ነፍስዋን አከበርህ
ሥጋዋንም አነጻህ ።

፳፪ በቤተ ልሔም ተወለድህ እንደ
ሰውም ታየህ ። ከዮሐንስ ዘንድ
ተጠምቀህ በባሕር ላይም ሄድህ
ነፋሳትን ገሠጽህ ነፍሳትንም
አዳንህ ።

፳፫ ሖሣዕና ከደቀ መዛሙርትህ ጋራ
ዞርህ በጌትነትህ ኃይል ከአምስ
ኀብስት ከሁለት ዓሣም ብዙ
ሰዎችን አጠገብህ ።

፳፬ አቤቱ የማትደፈረውን ይሁዳ
ደፈረህ ። በሐና ዘንድ ተሰደብህ
በቀያፋም ዘንድ ተናቅህ በጲላጦ
ስም ዘንድ ተዋረድህ ከወንበዴ
ዎችም ጋራ ተቈጠርህ ።

፳፭ ያን ጊዜ ዓርብ ክፉዎች አይሁድ
በዕንጨት ላይ ሰቀሉህ ። እኛ
በዚህች ጠረጴዛ ላይ እጆቻችንን
አንሥተን በምናደርገው በዚህ
ትእምርተ መስቀል አምሳል ።

፳፮ አቤቱ በባሪያ እጅ ተጸፋህ ። በዘንግ
በትርም (ራስህን) ተመታህ በጦ
ርም ተወጋህ ሆምጣጣ መጣጣን
ከሐሞት ጋራ አጠጡህ ። አንተ
መከልከል የሚቻልህ አምላክ

ወተዐገሥከ እስከ ለሞት በጸሕከ ዘንተ ኵሎ በእንተ ፍቅረ ሰብእ ዘኮንከ ።

ፀ፲ እሙታን ተንሣእከ ወሙታነ አንሣእከ ፄዋ ፄወውከ አምኃ ለአቡከ በልብሰተ ሥጋ ምስለ ኃይለ መለኮት ውስተ ሰማያት ዐረገ ኀበ ዘትካት ህላዌከ ።

ፀ፲፩ አ እግዚአ ሕዝበከ መሐር ኪዳነከ ተዘከር ዘምስለ አብርሃም ፍቁርከ ወይስሐቅ ቍልዔከ ወበእንተ እስራኤል ቅዱስከ ዘሰመይካሁ በስምከ ።

ፀ፲፪ አ እግዚአ በእንተ ነቢያት ቅዱሳን ወበእንተ ሐዋርያት ሰባክያን በእንተ ካህናት ሥዩማን ወስማዕት መዋዕያን ወበእንተ ጻድቃን ቡሩካን ወበእንተ ደናግል ወመነኮሳት መስተዓግሣን ።

ፀ፲፫ አ እግዚአ በእንተ እሉ ፀሩ ወንጌላውያን እሉ አምሳሊሆሙ ለእለ በሰማያት ወሠረገላት መናብርት ።

ፀ፲፬ ማቴዎስ በአምሳለ ብእሲ ዘዜነወ ልደተከ እምዘርአ ዳዊት በሥጋ እንዘ ይቄጥን እምበኵረ አቡሁ ቀደምት ።

ስትሆን አልከለከልህም እስከ ሞት ደርሰህ ታገሥህ ። ስለ ሰው ፍቅር ይህን ሁሉ ሆንህ ።

ፀ፲ ከሙታን ተለይተህ ተነሣህ ሙታንንም አነሣህ ለአባትህ እጅ መንሻ ምርኮን ማረክህ ሥጋን በመልበስህ በመለኮት ኃይል ወደ ቀድሞ አነዋወርህ ወደ ሰማይ ዐረግህ ።

ፀ፲፩ አቤቱ ሕዝብህን ማር ኪዳንህንም አስብ ። ስለ ወዳጅህ ስለ አብርሃምና ስለ ወዳጅህም ስለ ይስሐቅ በስምህ ስለጠራኸው ስለ ቅዱስ ስለ እስራኤልም ።

ፀ፲፪ አቤቱ ስለ ቅዱሳን ነቢያትና ስላስተማሩ ሐዋርያት ስለ ተሾሙ ካህናትና ድል ስለ ነሡ ሰማዕታት ስለ ተባረኩ ጻድቃንም ስለ ደናግልና ስለ ትዕግሥተኞች መነኮሳትም ።

ፀ፲፫ አቤቱ በሰማያት ያሉ የመናብርት ሠረገላዎችን ስለሚመስሉ ስለ አራቱ ወንጌላውያን ።

ፀ፲፬ ከቀደሙ አባቶች በኵር ጀምሮ ከዳዊት ዘር በሥጋ ወመለድህን የተናገረ ማቴዎስ በስው የተመሰለ ነው ።

አሜሃ ከመ ትምሕረን ወትሣለን ተማኅፀኑ በዘባላዕኑ ሥጋከ ወበዘሰተይኑ ደምከ ።

፴፪ ማርቆስ በአምሳለ አንበሳ ዘይጥጎር አንጎ ስብከተኪ ለእለ በግብጽ በርትዕት ሃይማኖት ።

፴፫ ሉቃስ በአምሳለ ላህም ዘለበኪ ትሕትናኪ ማእከለ አድግ ወላህም ሰኪቦተኪ በአዕርቅት ጥብላሌኪ ዘምስለ ድንግል እምኪ በውስተ ጎል ህላዌኪ ።

፴፬ ዮሐንስ በአምሳለ ንስር ዘልዑለ ይሠርር ወልዑለ ይጸርሕ ህሉና መለኮት ይፈክር ባሕረ ጥበባት ወዕመቀ ስብከት ።

፴፭ አንተ ውእቱ ዘጎረይካሁ እምአብ ያጸሁ ወአሠርገውኮ በቅድስና ወአ ቅነትኮ በዘዚአከ ቅናተ ድንግልና አምሳለ መላእክት ይኩን ዘእልቦ ጥልቀት ።

፴፮ ኦ እግዚኦ አይ አፍ ወአይ ከናፍር ወአይ ልሳን ዘይክል ወድሶ ልዕል ናኪ ።

በዝየ ዕርገተ ዕጣን ።

፴፯ ይ· ሕ· ተዘከረኒ እግዚኦ ።

፴፰ ይ· ካ· ስብሐት ለኪ አኰቴት ለመንግሥትኪ ኃይል ለአቡኪ ክብር ወስብሐት ወእዝዝ ለመንፈስ ቅዱስ ዘዕሩይ ምስሌኪ ወምስለ ዘወ ለድኪ ዘኢየሐፀፀ ለዓለመ ዓለም ።

፴፱ በቀናች ሃይማኖት በግብፅ ላሉት ስብከትህን ያረዘመ ማርቆስ በሚያገሣ አንበሳ የተመሰለ ነው ።

፴፫ ትሕትናህን በአህያና በላም መካከል መተኛትህን በጨርቅም መጠቅለልህን ከእናትህ ከድንግል ጋራ በበረት መኖርህን የተናገረ ሉቃስ በላህም የተመሰለ ነው ።

፴፬ ከፍ ብሎ የሚወጣ ከፍ ብሎም የሚጮህ የመለኮትን አናኒዋር የሚተረጉም የጥበብ ባሕር የስብከት ጥልቅ ዮሐንስ በንስር የተመሰለ ነው ።

፴፭ ከወንድሞቹ ለይተህ የመረጥኸው አንተ ነህ ። በቅድስና ያስጌጥኸው እንደ መላእክት ኃጢአት የሌለበት ይሆን ዘንድ ።

፴፮ አቤቱ ልዕልናህን ማመስገን የሚቻለው ምን አፍ ነው ምንስ ከንፈር ነው ምንስ አንደበት ነው። በዚህ ጊዜ ዕጣኑን ያሳርግ ።

፴፯ ይ· ሕ· አቤቱ አስበን። (ቅዳ· ሐዋ· ፴፪)

፴፰ ይ· ካ· ለአንተ ምስጋና ለመንግሥትህም ምስጋና ለአባትህ ኃይል ክብርና ምስጋና ከጽንዕ ጋራ ከአንተና ከወለደህ ከአባትህ ጋራ ለሚተካከል ሕፀፅ ለሌለበት መንፈስ ቅዱስ ይገባል ለዘላለሙ ።

ፀ፱ ይ· ዲ· አንሥኡ ።

ፀ ይ· ካ· ነሣእከ ጎብስተ በእደዊከ ቅዱሳት ከመ ተሀቦሙ ለአርዳኢከ ንጹሐን ።

በዝየ ያንሥእ ጎብስተ ።

ፀ፩ ይ· ሕ· ነአምን ።

ፀ፪ ይ· ካ· ዘአሜሃ ባረከ ዘምስለ ስብሐት ባርኮ ይእዜኒ ለዝንቱ "እማሬ" ጎብስት ቡራኬ ፫ተ ጊዜ

ፀ፫ ዘአሜሃ ፈተትከ ዘምስለ በረከት ፈትቶ ይእዜኒ ለዝንቱ ጎብስት ። በዝየ ያንቅዖ ለጎብስት ጎበ ፮ቱ ገጽ ።

ፀ፬ ይ· ሕ· አሜን አሜን አሜን ።

ፀ፭ ይ· ካ· ወካዕበ ቶሳሕከ ጽዋዐ ወይን ምስለ ማይ ከመ ተሀቦሙ ለሐዋርያቲከ ቅዱሳን ።

ፀ፮ ዘአሜሃ ቀደስከ ቀድሶ ይእዜኒ ለዝንቱ "እማሬ" ጎብስት ቡራኬ ፫ተ ጊዜ ።

ፀ፯ ዘአሜሃ መጠከ መጥዎ ይእዜኒ ለዝንቱ ጽዋዕ ።

በዝየ ይነክነኮ ለጽዋዕ ።

ፀ፰ ይ· ሕ· አሜን አሜን አሜን ።

ፀ፱ ይ· ካ· ዘአሜሃ ደመርከ ደምሮ ይእዜኒ ለዝንቱ ጎብስት ምስለ ዝንቱ "እማሬ" ጽዋዕ ከመ ይኩን ሥጋከ ወደመከ ።

በዝየ ይጎትም ሥጋ በደም ጠሚያ ።

ፀ፱ ይ· ዲ· አንሡ ።

ፀ ይ· ካ· ቅዱሳት በሚሆኑ በእጆችህ ጎብስትን ያዝህ ። ለንጹሓን ደቀ መዛሙርትህ ትሰጣቸው ዘንድ ።

በዚህ ጊዜ ጎብስቱን ያንሣ ።

ፀ፩ ይ· ሕ· እናምናለን ።

ፀ፪ ይ· ካ· ከምስጋና ጋራ ያን ጊዜ እንደ ባረክህ አሁንም ይህን ጎብስት "እማሬ" ባርከው ፫ ጊዜ ይባርክ ።

ፀ፫ ያን ጊዜ ከበረከት ጋራ የቈረስህ አሁንም ይህን ጎብስት "እማሬ" ቍረሰው ከዚህም በኋላ ጎብስቱን ከአምስት ላይ ያንቃው ።

ፀ፬ ይ· ሕ· አሜን አሜን አሜን ።

ፀ፭ ይ· ካ· ዳግመኛም የወይኑን ጽዋ ከውኃ ጋራ ቀላቅለህ ለቅዱሳን ሐዋርያቶችህ ትሰጣቸው ዘንድ ።

ፀ፮ ያን ጊዜ ያከበርህ አሁንም ይህን ጽዋ "እሜሬ" አክብረው ፫ ጊዜ ይባርክ ።

ፀ፯ ያን ጊዜ የሰጠህ አሁንም ይህን ጽዋ ስጠው ። ጽዋውን በቀኝ እጁ በአራቱ ማዕዘን ይወዝውዘው ።

ፀ፰ ይ· ሕ· አሜን አሜን አሜን ።

ፀ፱ ይ· ካ· ያን ጊዜ አንድ ያደረግህ ዛሬም ሥጋህን ደምህን ይሆን ዘንድ ይህን ጎብስት ከዚህ ጽዋ "እማሬ" ጋራ አንድ አድርገው ። በዚህ ጊዜ በጣቱ ጠምቶ በደሙ ሥጋውን ይቅባ ።

፯ ይ. ሕ. ንዜኑ ሞተከ ።

፯፩ ይ. ዲ. በሰማይ የሀሉ ልብክሙ ።

፯፪ ይ. ሕ. በከመ ምሕረትከ ።

፯፫ ይ. ካ. ይትቀፈጽ ኖኅተ ብርሃን ወይትረኃው አናቅጸ ስብሐት ወይ ትቀላዕ መንጦላዕት ዘቅድመ ገጹ ለአብ ወይረድ ነዋ በግዑ ለእግዚ አብሔር ወይንበር ዲበ ዝንቱ "እማሬ" ማእደ ክህነት ዘሥሩዕ በቅድሜሁ ሊተ ለኃጥእ ገብርከ ወይትፈኖ ሜሎስ ሰይፈ እሳት መደንግፅ ወያስተርኢ ዲበ ዝንቱ "እማሬ" ኀብስት ወጽዋዕ ቡራኬ ፩ ጊዜ ላዕለ ኀብስት ወ፩ ጊዜ ላዕለ ጽዋዕ ወ፩ ጊዜ ላዕለ ፪ሆሙ ዘይትፈተት ዝንቱ አኰቴት ።

፯፬ ይ. ሕ. አሜን እግዚአ መሐረነ እግዚአ መሀከነ እግዚአ ተሣሃለነ።

፯፭ ይ. ዲ. በኵሉ ልብ ።

፯፮ ይ. ሕ. በከመ ሀሎ ።

፯፯ ይ. ካ. ደሚረከ ተሀቦሙ ለኵሎሙ ለእለ ይነሥኡ እምኔሁ ይኩኑሙ ለሕይወት ወለሥርየተ ኃጢአት ለዓለመ ዓለም ።

፯፰ ይ. ካ. ሀበነ ንኅብር ።

ይ. ሕ. ከማሁ ።

፯፱ ይ. ካ. ቡሩክ ስሙ ለእግዚአብሔር

ይ. ሕ. ከማሁ ።

፯ ይ. ሕ. አቤቱ ሞትህን እንናገራለን ።

፯፩ ይ. ዲ. ልቡናችሁ በሰማይ ይኑር ።

፯፪ ይ. ሕ. አምላካችን ሆይ እንደ ቸርነትህ ነው እንጂ ።

፯፫ ይ. ካ. የብርሃን ደጅ ይገለጥ የብርሃን በርም ይከፈት በአብ ፊት ያለ መጋረጃም ይገለጥ የእግዚአብሔር በግዑ እነሆ ይውረድ በእኔ በባሪያህ ፊት በተዘጋጀ በዚህ በክህነት ማዕድ "እማሬ" ላይ ይቀመጥ ። የሚያስደነግጥ የእሳት ሰይፍ ሜሎስ ይላክ በዚህ ኀብስትና ጽዋ "እማሬ" ላይም ይገለጥ ። አንድ ጊዜ ኀብስቱን ይባርክ ። አንድ ጊዜ ጽዋውን ይባርክ የሚፈተተው ይህ አኰቴት ነው ። ፩ ጊዜ ሁለቱንም ይባርክ ።

፯፪ ይ. ሕ. አቤቱ ማረን ። አቤቱ ራራ ልን አቤቱ ይቅር በለን ።

፯፫ ይ. ዲ. በፍጹም ልብ ።

፯፬ ይ. ሕ. በፊት እንደ ነበረ ።

፯፭ ይ. ካ. ከርሱ ለሚቀበሉ ሁሉ አንድ አድርገህ ስጣቸው ። ለሕይወትና ለኃጢአት ማስተሥርያ ይሆናቸው ዘንድ ለዘላለሙ ።

፯፮ ይ. ካ. አንድ እንሆን ዘንድ መሆንን ስጠን ። ይ. ሕ. እንደርሱ ።

፯፯ ይ. ካ. የእግዚአብሔር ስሙ ምስጉን ነው ። ይ. ሕ. እንደርሱ ።

፯ ይ. ካ. ፈኑ ጸጋ መንፈስ ቅዱስ ።
ይ. ሕ. ከማሁ ።
፯፩ ይ. ዲ. ተንሥኡ ለጸሎት ።
ይ. ሕ. እግዚኦ ተሣሃለነ ።
ይ. ካ. ሰላም ለኵልክሙ ።
ይ. ሕ. ምስለ መንፈስከ ።
፯፪ ይ. ካ. ጸሎተ ፈትዶ ።
ወካዕበ ናስተበቍዕከ ኦ መፍቀሬ ሰብእ ወንጋኒ ለከ በኵሉ ወውስተ ኵሉ ወኢለፀዱ እምኔነ ኢይስክየነ ሥጋከ ወደምከ በእንተ ዘኢኮነ ንጹሕ ንፍስነ ወሥጋነ ።
፯፫ ወበከመ ተንጸልዐ ሥጋከ ዲበ ዕፀ መስቀል ላዕለ ወታሕተ የማነ ወጸጋመ በከመ መዓዝኒሃ ለምድር ለሕይወተ ኵሉ ዓለም ወከማሁ ንሕነኒ ንእኅዝ ወናርኢ እምዝንቱ ኅብስት ኪያሁ ትእምርተ መስቀል ወለኵሉ ዘይነሥእ እምኔሁ ኢይ ኩኖ ለቅስት ወኢለኅጕል ።
፯፬ ፪ ሚኬ እግዚኦ ዘተአምር ዕበዲሁ ለሰብእ አልቦ ዘተረክበ ዘኢኅድኅ ለሥርዓትከ እምቀዳሚ አዳም ወእስከ ይእዜ መዋዕል እስመ አንተ ውእቱ ርኅቀ መዓት ወብዙኃ ምሕረት ወጸድቅ እግዚአብሔር አምላከነ ።

፯ ይ. ካ. የመንፈስ ቅዱስን ጸጋ ላክልን ። ይ. ሕ. እንደርሱ ።
፯፩ ይ. ዲ. ለጸሎት ተነሡ ።
ይ. ሕ. አቤቱ ይቅር በለን ።
ይ. ካ ሰላም ለሁላችሁ ይሁን ።
ይ. ሕ. ከመንፈስህ ጋራ ።
፯፪ ይ. ካ. የመፈተት ጸሎት ።
ዳግመኛም ሰውን የምትወድ ሆይ እንማልድሃለን ። በሁሉ በሁሉም ዘንድ እንገዛልሃለን ። ነፍሳችንና ሥጋችን ንጹሕ ስላልሆነ ሥጋህና ደምህ ከእኛ ወገን አንዱን ስንኳ አይክሰሰን ።
፯፫ ሥጋህ ለዓም ሁሉ ሕይወት ለመሆን እንደ ምድር ማዕዘን ወደ ላይና ወደ ታች ወደ ቀኝና ወደ ግራ በዕፀ መስቀል ላይ እንደ ተዘረጋ እኛም እንዲሁ ከዚህ ኅብስት ይህን ትእምርተ ምስቀል ይዘን እናሳያለን ። ከርሱ ለሚቀበ ለውም ሁሉ ለወቀሳ ወይም ለጥፋት አይሁንበት ።
፯፬ አቤቱ የሰውን ስንፍናውን የምታውቅ ምን ያህል ነው ። ከቀደመው አዳም ጀምሮ እስከ ዛሬ ዘመን ድረስ ሥርዓትህን ያላፈረሰ የተገኘ የለም ። መዓትህ የራቀ ምሕረትህ የበዛ እውነተኛም እግዚአብሔር አምላካችን አንተ ነህ እኮ ።

ሚ፭ ይ· ዲ· ጸልዩ ።

ይ· ሕ· አቡነ ዘበሰማያት ።

ሚ፮ ይ· ካ· እወ እጼሊ በከመ ቀዳሚ ሥርዓት ዘተአዘዘ እምኀበ እግዚ አብሔር በከመ ጸለዩ በእንተ ሕዝ ብከ ሙሴ ወአሮን ካህናት ።

ሚ፯ ወከማሁ እጼሊ ኀቤከ በእንተ ሕዝብከ ወርስትከ እለ መጽኡ ውስተ ቤተ መቅደስከ ካህናት ወዲያቆናት ወእለ ዘአፍአ ሕዝብከ ወርስትከ ወእመኒ ቦ እምሕዝባውያን ዘርኀቀ ሕሊናሁ እምኔከ ረሲ ይሠጠም ኀበ ዘዚአከ ፈቃድ ።

ሚ፰ በከመ አስተጋባእኳ ለዛቲ ኀብስት እንዘ ዝሩት ይእቲ ማእከለ አድባር ወአውግር ወውስተ ቄላት ወገዳም ወተጋቢአ ኮነት እሐተ ጽርስፎራ ።

ሚ፱ ይ· ሕ· ሠራዊተ መላእክቲሁ ለመድኃኔ ዓለም ይቀውሙ ቅድ ሜሁ ለመድኃኔ ዓለም ።

ፀ ወይኬልልዎ መላእክት ዘአሳት መንጦላዕቱ ለመድኃኔ ዓለም በእ ንቲ ሥጋሁ ቅዱስ ወበእንተ ደሙ ክቡር ወንብጻሕ ቅድመ ገጹ ከመ ንባእ ውስተ ጽርሐ ቅድሳቱ ለመድኃኔ ዓለም አሚነነ ኪያሁ ተወኪለነ ቦቱ ነሐዩ ።

ሚ፭ ይ· ዲ· ጸልዩ ።

ይ· ሕ· አቡነ ዘበሰማያት (ቅዳ· ሐዋ· ፷)

ሚ፮ ይ· ካ· ካህናቱ ሙሴና አሮን ስለ ሕዝብህና ስለ ርስትህ እንደ ጸለዩ ከእግዚአብሔር እንደታዘዘው እንደ ቀደመው ሥርዓት በእውነት እጸል ያለሁ ።

ሚ፯ እንደርሱ ወደ አንተ እጸልያለሁ ወደ ቤተ መቅደስህ ስለመጡት ካህናትና ዲያቆናት በአፍአም ስላሉ ስለ ሕዝብህና ስለ ርስትህ ከሕዝባውያን ወገን እሳቡ ከአንተ የራቀ ቢኖር ወደ አንተ ፈቃድ እንዲሠጥም አድርገው ።

ሚ፰ ይህችን ኀብስት በተራራና በኮረ ብታ በበረሃና በቄላ የተበተነች ስትሆን እንደ ሰበሰብሃት ተሰብስ ባም አንድ ኀብስት እንደሆነች ።

ሚ፱ ይ· ሕ· የመድኃኔ ዓለም የመላእክት ሠራዊት በመድኃኔ ዓለም ፊት ይቆማሉ ።

መጋረጃው እሳት የሆነ መድኃኔ ዓለምን መላእክት ያመሰግኑታል ። ስለ ቅዱስ ሥጋውና ስለ ክቡር ደሙ ።

እርሱን አምነን ወደ መድኃኔ ዓለም መመስገኛ አዳራሽ እንገባ ዘንድ ከፊቱ እንድረስ ። በርሱ አምነን እንድናለን ።

፳ ይ. ዲ. ንፍቅ አርኃዉ ።

፳፩ ይ. ዲ. እለ ትቀውሙ ።

፳፪ ይ. ካ. እወ ናቴሕት ወንገኒ ለከ ለዘትነብር ውስተ ጽርሕከ ዘአር ያም ኀበ ኢይበጽሖ ሕሊና ሰብእ ወኢዘመላእክት አእምሮ ።

፳፫ ናስተበቍዕ ኂሩተ ሠናያቲከ በእንተ ሕዝብከ ወርስትከ እለ መጽኡ ውስተ ቤተ መቅደስከ በዛቲ ዕለት ካህናት ወዲያቆናት እለ አድኑኑ ርእሶሙ ቅድመ ዕበየ ል ዕልናከ ከመ ይንሥኡ ሥጋከ ወደመከ በእደ ዚአየ ዘጸዋዕከኒ በጸጋ ዚአከ ዘኢመጠንየ ወኢድል ወትየ ወምስ ኪነትየኒ ሊተ ለኃጥእ ገብርከ ።

፳፬ ዝኬ ውእቱ ኪዳነ ቃልከ ዘታወ ሥእሙ ለካህናት እንዘ ትብል ዜዉ ለምድር ዘትቤሎሙ ለካህናት ብር ሃኑ ለዓለም ዘትቤሎሙ ለካህናት

፳፭ በአምሳለ መላእክት ዘትቤሎሙ ለካህናት ማኑቶተ ቤተ ክርስቲያን

፳፮ ዘትቤሎሙ ለካህናት ነዓኬ ሊቀ ካህናት ኢየሱስ ክርስቶስ ከመ ትባርክ ሕዝበከ ለዓለመ ዓለም ።

፳፯ ይ. ዲ. ስግዱ ።

፳፰ ይ. ዲ. ንፍቅ መኳንንት ደጆችን ክፈቱ ።

፳፱ ይ. ዲ. የቆማችሁ ሰዎች ራሳችሁን ዝቅ ዝቅ አድርጉ ።

፴ ይ. ካ. በእውነት ዝቅ ዝቅ እናደርጋለን። የሰው ሕሊና የመላእ ክትም አእምሮ በማይደርስበት በል ዕልና አደራሽህ ለምትኖር ለአን ተም እንገዛለን ።

፴፩ የበጎነትህን ቸርነት እንማልዳለን ስለ ሕዝብህና ስለ ርስትህ በዚህች ዕለት ወደ ቤተ መቅደስ ስለመጡ። መጠኔና አገባቤ ሳይሆን ችግረኛም ሳለሁ በጸጋህ በጠራኸኝ በእኔ በኃጢአተኛው በባሪያህ እጅ ሥጋህንና ደምህን ይቀበሉ ዘንድ በልዕልናህ ገናንነት ፊት ራሳቸውን ዝቅ ዝቅ ስላደረጉ ካህናት ዲያቆ ናት ።

፴፪ ለካህናት የነገርሃቸው የቃልህ ኪዳን ይህ ነው። የምድር ጨው ናችሁ ብለህ። ካህናትን የዓለሙ ብርሃን ናችሁ ያልሃቸው ። ካህናትን የመላእክት ምሳሌ ናችሁ ያልሃቸው ። ካህናትን የቤተ ክርስቲያን መብራት ናችሁ ያል ሃቸው ። ሊቀ ካህናት ኢየሱስ ክርስቶስ ሆይ ሕዝብህን ለዘላለሙ ትባርክ ዘንድ ና ።

፴፫ ይ. ዲ. ስገዱ ።

ሮ፤ ይ· ሕ· ቅድሜከ ።

ሮ፪ ይ· ካ· ጸሎተ ንስሐ ።

ሮ፫ ይ· ዲ· ነጽር ።

ይ· ካ· ቅድሳት ለቅዱሳን ።

ይ· ሕ· ፩ አብ ቅዱስ ።

ሮ፬ ይ· ካ· እግዚአብሔር ምስለ ኵሉ ክሙ ።

ይ· ሕ· ምስለ መንፈስከ ።

፲ በዝየ ያንሥእ ካህን ኀብስተ ፍጹመ በእዴሁ ወይበል እግዚኦ መሐረነ ክርስቶስ ።

ይ· ሕ· ከማሁ ።

፲፩ ይ· ዲ· እለ ውስተ ንስሐ ሀሎክሙ

፲፪ ወእምዝ ተመይጦ መንገለ ሕዝብ።

ይ· ካ· እግዚአብሔር አምላክነ ።

፲፫ ወእምድኅረ ተመጥዎ ቍርባን ።

ይ· ካ· ኀዳፌ ነፍስ ።

እ ገባሬ ብርሃናት ዘደፍአ ለጽልመት ወሠዐሮ ለጣዖት ዘበሞቱ ደምሰሶ ለሞት ።

፲፬ ናስተበቍዕ ኂሩተ ሠናያቲከ በእንተ ሕዝብከ ወርስትከ እለ ሰጽኡ ውስተ ቤተ መቅደስከ ከመ ይንሥኡ ሥጋከ ወደመከ እምክብርት ማእድከ እንተ ይእቲ ተስፋ ሞሙ ለኃጥኣን ።

ሮ፤ ይ· ሕ· አቤቱ በፊትህ እንሰግዳለን።

ሮ፪ ይ· ካ· ጸሎተ ንስሓ (ቅዳ· ሐዋ· ፫፪-፲፰)

ሮ፫ ይ· ዲ· ተመልከት ።

ይ· ካ· ቅድሳት ለቅዱሳን ነው ።

ይ· ሕ· ቅዱስ አብ አንድ ነው ።

ሮ፬ ይ· ካ· እግዚአብሔር ከሁላችሁ ጋራ ይሁን ።

ይ· ሕ· ከመንፈስህ ጋራ ።

፲ በዚህ ጊዜ ቄሱ መላውን ኀብስት አንሥቶ በእጁ ይዞ እንዲህ ይበል አቤቱ ክርስቶስ ማረን ።

ይ· ሕ· እንደርሱ ።

፲፩ ይ· ዲ· በንስሓ ውስጥ ያላችሁ ራሳችሁን ዝቅ ዝቅ አድርጉ ።

፲፪ ከዚህም በኋላ ወደ ሕዝቡ ተመልሶ።

ይ·ካ· አምላካችን እግዚአብሔር ሆይ (ቅዳ· ሐዋ· ፲፫-፲፰ ዳግም· ፲፩-፲፱ ተመ·)

፲፫ ከተቀበሉም በኋላ ።

ይ· ካ· ኀዳፌ ነፍስ ።

የብርሃናት ፈጣሪ ሆይ ጨለማን የደፋው ጣዖትንም የሻረው በሞቱ ሞትን ያጠፋው ።

፲፬ ተስፋቸው ከምትሆን ከክብርት ማዕድህ ሥጋህንና ደምህን ይቀበሉ ዘንድ ወደ ቤተ መቅደስህ ስለ መጡ ስለ ሕዝብህና ስለ ርስተህ የበጎነትህን ቸርነት እንማልዳለን ።

፲፭ መዓልተ ዕቀቦሙ እምጌግዮ ወእም
ስሕተት ፀመለያልይ ወበመልክዕ
በንጻሬ ወበራእይ ሌሊተ ተኖል
ዎሙ ትግሀታተ ከንቱ ኢይምጽ
አሙ እንተ ይእቲ አማሳኒሃ ለነፍስ።

፲፮ ወለእመኒ ኖሙ ረሲ ሎሙ አክናፈ
መላእክት ይክድኖሙ ክበደ ንዋም
ኢያሥጥሞሙ ዘውእቱ አምሳሊሁ
ለሞት ።
አንቅሖሙ እግዚእ በፍቅርከ ከመ
ይሰብሑ ለስምከ ክቡር ወአዚዝ
አንተ አኃዜ ዓለም እግዚአብሔር
አምላክነ ።
ይ. ዲ. ጸልዩ ።

፲፯ ይ. ካ. አኮ ለነ እግዚእ አኮ ለነ
ፀ ለክርስቲያን ሕዝብከ ዝንቱ ዓለመ
ተስፋ ዘይበሊ ወይማስን አላ
ዘይመጽእ ንሴፎ ወንጸንሕ ።

፲፰ አስመ አንተ ትቤ ሰማይ ወምድር
የኀልፍ ወቃልየሰ ኢየኀልፍ ።

፲፱ ወካዕበ ትቤ ይከውን ንፍሐተ ቀርነ
ፃት ጊዜ ዘውእቱ መንቅሖ
ሙታን።

፳ ፀ በቀዳሚ ንፍሐተ ቀርን ይትጋባእ
ጸበለ ሥጋ ዘተዘርዐ ውስተ ኵሉ
አጽናፈ ዓለም ዘሀሎ መልዕልተ

፲፭ በቀን በመልከና በሕዋሳት በማየ
ትም በራእይም ከመበደልና ከመሳት
ጠብቃቸው ። በሌሊት ለከንቱ
ነገር መትጋት እንዳይመጣባቸው
ጠብቃቸው ። ይህችውም ነፍስን
የምታጠፋ ናት ።

፲፮ ቢተኙም ያለበሳቸው ዘንድ የመላእ
ክት ክንፍ አድርግላቸው የእንቅ
ልፍ ጽናት እንዳያሠጥማቸው ።
የኸውም የሞት ምሳሌ ነው ።
አቤቱ በፍቅርህ አንቃቸው ክቡር
ጽኑ የሚሆን ስምህን ያመሰግኑ
ዘንድ ። ዓለምን የያዝህ አንተ
እግዚአብሔር አምላካችን ።
ይ. ዲ. ጸልዩ ።

፲፯ ይ. ካ. አቤቱ የሚያረጅ የሚጠፋ
ይህ የተስፋ ዓለም ለእኛ ለክርስቲ
ያን ወገኖችህ አይደለም የሚመጣ
ውን ተስፋ እናደርጋለን ደጅም
እንጠናለን እንጂ ።

፲፰ አንተ ሰማይና ምድር ያልፋል ቃሌ
ግን አያልፍም ብለሃልና ።

፲፱ ዳግመኛም ሦስት ጊዜ የመለከት
መነፋት ይሆናል ብለሃልና ይኸ
ውም ሙታንን የሚያነቃ ነው ።

፳ በመጀመሪያው አዋጅ በዓለም ዳርቻ
ሁሉ የተበተነ የሥጋ ትብያ ይሰበሰ
ባል በላይ ያለውና በታች ያለው

ወዘሀሎ መትሕተ ዘሀሎ በየብስ ወዘሀሎ በባሕር ወዘሀሎ ውስተ ከርሠሙ ለአራዊት ዘወድቀ ቅርፍተ ሥጋ ዲበ ምድር ይትጋባእ ኀበ ዘትካት ምእላዲሁ ።

በባሕር ያለውና በየብስ ያለው በአራዊትም ሆድ ያለው በምድር ላይ የወደቀ የሥጋ ቅርፍትም ሁሉ ወደ ቀደመ መገናኛው ይሰበሰ ባል ።

፲፭ ፤ ወበዳግም ንፍሐተ ቀርን ይሰፈያ አዕፅምት ምስለ ሥጋ ወይከውን ፲ ፲ በድነ ፍጹመ ዘእንበለ አንሰሐስሐ ወኢተሐውሶ እስከ ጊዜሁ ።

፲፭ በሁለተኛም አዋጅ አጥንቶች ከሥጋና ከደም ጋራ ይያያዛሉ ያለ መንቀሳቀስ ያለ መናወጥም እስከ ጊዜው ድረስ ፍጹም በድን ይሆናል ።

፲፮ ፤ ወበሣልስ ንፍሐተ ቀርን ይትነሥኡ ሙታን ከመ ቅጽበተ ዓይን ጻድቃን ወኃጥኣን እንዘ ይፀውሩ ምግባራቲሆሙ እምዲበ ምድር ዘተለዎሙ ዘገብሩ ኵሎ በመዋዕለ ሕይወቶሙ እመሂ ሠናየ ወእመሂ እኩየ ወታቀውም ጻድቃነ በየማንከ ወኃጥኣነ በጸጋምከ ።

፲፮ በሦስተኛውም አዋጅ ሙታን እንደ ዓይን ጥቅሻ ይነሣሉ ጻድቃንና ኃጥአን ክፉም ቢሆን በጎም ቢሆን በሕይወታቸው ዘመን የሠሩትን ሁሉ ከምድር የተከተላቸውን ሥራቸውን ተሸክመው ይነሣሉ ። ጻድቃንን በቀኝህ ኃጥአንንም በግራህ ታቆማለህ ።

፲፯ ፤ ወታወሥእሙ ለኀሩያኒከ በቃለ ብፅዓን እንዘ ትብል ንዑ ኀቤየ ቡሩካኑ ለአቡየ ትረሱ መንግሥተ

፲፯ ለመረጥሃቸው እንዲህ ብለህ በምስ ጋና ቃል ትናገራቸዋለህ ። እናንተ የአባቴ ቡሩካን ዓለም ሳይፈጠር

ሰማያት ዘድልው ለከሙ እምቅ
ድመ ይትፈጠር ዓለም ።
እስመ ርኅብኩ ወአብላዕከሙኒ ።
ጸማእኩ ወአስተይከሙኒ ።
ዐረቁ ወአልበስከሙኒ ።
ደወይኩ ወሐወፅከሙኒ ።
ተሞቃሕኩ ወነበብ
ከሙኒ ።
ነግደ ኮንኩ ወአኀደርከሙኒ ።

፲፬ ወእምዝ ትትመየጥ መንገለ ጸጋምከ
ወትገንሕሙ ለኃጥአን በቃለ
ስክየት እንዘ ትብል ሑሩ እምኔየ
ርጉማን ውስተ እሳት ዘለዓለም
ዘድልው ለሰይጣን ወለመላእክ
ቲሁ ።
እስመ ርኅብኩ ወኢያብላዕከሙኒ ።
ጸማእኩ ወኢያስተይከሙኒ ።
ዐረቁ ወኢያልበስከሙኒ ።
ደወይኩ ወኢሐወፅከሙኒ ።

፲፭ ፲፮ ተሞቃሕኩ ወኢነበብከሙኒ ።
ነግደ ኮንኩ ወኢያኀደርከሙኒ ።

፲፯ አሜሃ ይትፈጸም ኵሉ አፍ ወልሳን
ዘይነብብ ዓመፃ ወጽልሑት ።

፲፰ አሜሃ ይከውን ኀዘን ዘኢይበቍዕ
ኀዘን አሜሃ ይከውን ክላሕ
ዘኢይበቍዕ ክላሕ አሜሃ ይከውን

የተዘጋጀላችሁን መንግሥተ ሰማያ
ትን ትወርሱ ዘንድ ወደ እኔ ኑ ።
ብራብ አብልታችሁኛልና ።
ብጠማ አጠጥታችሁኛልና ።
ብታረዝ አልብሳችሁኛልና ።
ብታመም ጐብኝታችሁኛልና።
ብታሠር መጥታችሁ ጠይቃችሁ
ኛልና።
እንግዳ ብሆን አሳድራችሁኛልና ።

፲፬ ከዚህም በኋላ ወደ ግራህ ተመልሰህ
ኃጥአንን በወቀሳ ቃል እንዲህ
ብለህ ትቈጣቸዋለህ እናንት
ርጉማን ከእኔ ወግዱ ለሰይጣንና
ለሠራዊቱ ወደ ተዘጋጀ ወደ
ዘላለም እሳት ሂዱ ።
ብራብ አላቢላችሁኝምና ።
ብጠማ አላጠጣችሁኝምና ።
ብራቆት አላለበሳችሁኝምና ።
ብታመም አልጐበኛችሁኝምና ።

ብታሠር አልጠየቃችሁኝምና ።
እንግዳ ብሆን አላሳደራችሁኝምና ።

፲፭ ያን ጊዜ ዓመፅንና ሽንገላን ይናገር
የነበረ አፍና አንደበት ሁሉ
ይዘጋል ። ያን ጊዜ ኀዘን ይደረጋል
የማይጠቅም ኀዘን ነው ።

፲፮ ያን ጊዜ ጩኸት ይሆናል የማይጠ
ቅም ጩኸት ነው ያን ጊዜ ፍጅት
ይሆናል የማይጠቅም ፍጅት ነው

አውያት ዘኢይበቍዕ አውያት
አሜሃ ይከውን ገዓር ዘኢይበቍዕ
ገዓር ።

፲ ፲ አሜሃ ይውኅዝ አንብዕ ከመ ማየ
ክረምት ዘአልቦ ማኅለቅት ወኢተ
ፍጻሜት ወይትፈኖ ላዕሌሆሙ
መብረቅ መሣጢ ወቃለ ነጐድጓድ
ግሩም ወፀዓዕ ኃያል ዘይሰይፍ
ወይከፍል ወይሌሊ ዝውእቱ መክ
ፈልቶሙ ለኃጥኣን ።

፲፩ አሜሃ ታኅብእ ምድር ማኅፀንታ
ወኢትሰምዕ እም አውያተ ወለታ።
አሜሃ ይትከሠት ለነፍስ ምግባራ
ዘኅብረት ኵሎ በመዋዕለ ሕይወታ

፲፪ አሜሃ ከመ ትምሐረነ ወትሣሃለነ
ተማኅፀነ በዘበላዕነ ሥጋከ ወበዘ
ሰተይነ ደመከ እስመ አንተ ትቤ
ዘበልዐ ሥጋየ ወሰትየ ደምየ ቦ
ሕይወት ዘለዓለም የሐዩ ።

፲፫ ፤ ወካዕበ ተማኅፀነ በማርያም እምከ
እንተ ይእቲ እግዝእትነ ወመድኃ
ኒትነ ወትምክሕተ ዘመድነ በወሊ
ዶተ ዚአከ እስመ አንተ ትቤላ
ዘኅብረ ተዝካረኪ ወዘጸውዐ ስመኪ
ቦ ሕይወት ዘለዓለም የሐዩ ።

ያን ጊዜ ልቅሶ ይሆናል የማይጠ
ቅም ልቅሶ ነው ። ያን ጊዜ ፍጻሜ
ማኅለቅት እንደሌለው እንደ
ክረምት ውኃ ዕንባ ይፈሳል ነጣቂ
መብረቅ የሚያስደነግጥ የነጐድ
ጓድ ቃልም የሚቈረጥና የሚከፍል
የሚለይ ብርቱ ብልጭልጭታም
ወደነርሱ ይላካል ። ይኸውም
የኃጥኣን ዕድላቸው ነው ።

፲፪ ያን ጊዜ ምድር አደራዋን ትመል
ሳለች እናትም የሴት ልጅዋን
ጩኸት አትሰማም ። ያን ጊዜ
በሕይወትዋ ዘመን ሁሉ የሠራችው
የነፍስ ሥራዋ ይገለጻል ።

፲፫ በዚያን ጊዜ ትምረን ይቅርም ትለን
ዘንድ በበላነው ሥጋህ
በጠጣነውም ደምህ ተማፅነናል ።
አንተ ሥጋዬን ለበላ ደሜንም
ለጠጣ የዘላለም ሕይወት አለው
ብለሃልና ።

፲፬ ዳግመኛም በእናትህ በማርያም ተማ
ፅነናል ይህችውም አንተን በመው
ለድ እመቤታችንና መድኃኒታችን
የባሕርያችን መመኪያ ናት አንተ
መታሰቢያሽን ያደረገ ስምሽንም
የጠራ የዘላለም ደኅንነትን ይድናል
ብለሃታልና ።

፲ ወሥልሰ ተማኅፀነ በርእሶሙ ለመላ
እክት ወበስደቶሙ ለነቢያት ወበስ
ብከቶሙ ለሐዋርያት በየማኖሙ
ለካህናት ወበደሞሙ ለሰማዕታት
በድንግልናሆሙ ለወራዙት ወደና
ግል ወመነኮሳት ወበእምነቶሙ
ለመሃይምናን ወመሃይምንት ።

፲፩ አሜሃ መሐረነ መህከነ ወተሣሃለነ
ስብሐት ለአብ ፈናዊ አኰቴት
ለወልድ ተፈናዊ ክብር ወስብሐት
ለመንፈስ ቅዱስ ማኅየዊ ይእዜኒ
ወዘልፈኒ ወለዓለመ ዓለም ።
ይ· ሕ· አሜን ።

፲፪ ይ· ካ· አንብሮ እድ ።
እግዚአብሔር ብሉተ ሥልጣን
ወስም ወአልቦ ዘከማሁ ስም
በታሕተ ፀሐይ ድድ ወበላዕለ ፀሐይ
ሰቀላት ዘፈጠረ ኵሎ ዘያስተርኢ
ወዘኢያስተርኢ ዘይትዐወቅ ወዘኢ
ይትዐወቅ ዘይትገሠሥ ወዘኢይት
ገሠሥ ዘኀቡእ ወዘክሡት ዘመል
ዕልት ወዘመትሕት ።

፲፫ ዘፈጠረ ኵሎ በኢጻምዎ ዘእንበለ
ፀዱ አዳም ግብረ እደ አምላክ ።

፲፬ ወይእዜኒ እግዚኦ አምላክነ ወመድ
ኃኒነ ኢየሱስ ክርስቶስ ንስእለከ
ወናስተበቍዐከ በእንተ እለ አድ
ነኑ አርእስቲሆሙ በቅድሜከ ከመ
ትሠርሐሙ ።

፲ ዳግመኛም በመላእክት አለቆችና
በነቢያት ስደት በሐዋርያትም ስብ
ከትና በካህናት ሥልጣን በሰማዕታ
ትም በደማቸው ። በወራዙትና
በደናግል በመነኮሳትም ድንግልና
በወንዶችም በሴቶችም ምእመናን
እምነት ተማፅነናል ።

፲፭ ያን ጊዜ ማረን ራራልን ይቅርም
በለን ልጁን ለላከ ለአብ ምስጋና
ይገባል ለተላከ ለወልድም ምስጋና
ይገባል ማሕየዊ ለሚሆን ለመንፈስ
ቅጠዱስም ክብር ምስጋናም ይገ
ባል ዛሬም ዘወትርም ለዘላለሙ ።
ይ· ሕ· አሜን ።

፲፮ ይ· ካ· አንብሮ እድ ።
እግዚአብሔር በሥልጣንና በስም
የሠለጠነ ነው እንደርሱም ያለ ስም
የለም ። ከአራቱ መሠረት በታች
ከሰባቱም ሰቀላዎች (ሰማያት)
በላይ ሁሉን የፈጠረ ነው የሚታየ
ውንና የማይታየውን የሚታወቀው
ንና የማይታወቀውን የሚዳሰሰው
ንና የማይዳሰሰውን የተሠወረውንና
የተገለጸውን የላዩንም የታቹንም
የፈጠረ ነው ።

፲፯ የአምላክ እጅ ሥራ የሚሆን አንዱ
አዳም ሳይቀር ሁሉን ባለመድከም
የፈጠረ ።

፲፰ አሁንም አቤቱ አምላካችንና መድ
ኃኒታችን ኢየሱስ ክርስቶስ ሆይ
በፊትህ ራሳቸውን ዝቅ ዝቅ ስላደ
ረጉ ሰዎች እንለምንሃለን እንማል
ድሃለንም ታሰናብታቸው ዘንድ ።

፤፲፭ አልጎቅ ሕፃናቲሆሙ ወአወርዙ ውርዝዋኒሆሙ ሱቅ አእሩጊሆሙ ወአጽንዕ ቅጥቁጣኒሆሙ ዕቀብ አንስቲያሆሙ ወተማጎፀን ደቃውቲሆሙ ።

፤፲፮ አጽግብ ርኑባኒሆሙ ወአርዊ ጽሙአኒሆሙ አልብስ ዕሩቃኒሆሙ ወአዕርፍ ምንዱባኒሆሙ አንጊ ትኩዛኒሆሙ ወአስተፍሥሕ ኅዙናኒሆሙ ።

፤፲፯ አሕዶ ድዉያኒሆሙ ወፈውስ ሕሙማኒሆሙ አብርህ አዕይንተ ዕዉራኒሆሙ ወአስምዕ ዕዝነ ጽሙማኒሆሙ ፍታሕ እሡራኒሆሙ ወቤዙ ፃዉዋኒሆሙ ።

፤፲፰ አንጽሕ ሥጋቲሆሙ ወቀድስ ነፍሳቲሆሙ ወሶበ የአትዉ አብያቲሆሙ አንተ እግዚኦ ምርሖሙ ወሀየ አብጽሖሙ እግዚኦ ።
ረዐዮሙ ወአልዕሎሙ እስከ ለዓለመ ዓለም ።

፤፲፱ ልጆቻቸውን አሳድግ ጕልማሶቻቸውንም አጕልምስ ሽማግሎቻቸውን ደግፍ የተንቀጠቀጡትን አጽናሴቶቻቸውን ጠብቅ ልጆቻቸውንም አደራ አስጠብቅ ።

፤፲፮ የተራቡትን አጥግብ የተጠሙትንም አርካ ለተራቆቱት አልብስ የተጨነቁትንም አሳርፍ የተከዙትን ደስ አሰኝ ያዘኑትንም ደስ አሰኝ የታመሙትንም አድን ።

፤፲፯ ሕሙማኑንም ፈውስ ። የዕውራኖቻቸውንም ዓይን አብራ የደንቆሮችንም ጆሮ አሰማ እሥሮቻቸውንም ፍታ የተማረኩትንም አድን ።

፤፲፰ ሥጋቸውን አንጻ ነፍሳቸውንም አክብር ወደ ቤታቸውም በሚገቡበት ጊዜ አቤቱ አንተ መርተህ ከዚያ አድርሳቸው ።
አቤቱ ለዘላለሙ ጠብቃቸው ከፍ ከፍም አድርጋቸው ።

በደብረ ዘይት በመላእክት በጻጉሜን አመ ፳ወ፯
ለሰኔ (ዕረፍቱ ለቅዱስ ያዕቆብ) ቀድስ ዘንተ ።

፩ አኰቴተ ቍርባን ዘቅዱስ ዲዮስቆ ሮስ ጸሎቱ ወበረከቱ የሀሉ ምስለ ኵልነ ሕዝበ ክርስቲያን ለዓለመ ዓለም አሜን ።

፪ ይ· ካ· እግዚአብሔር ምስለ ኵል ክሙ ።

ይ· ሕ· ምስለ መንፈስከ ።

ይ· ካ· አእኵትዎ ለአምላክነ ።

ይ· ሕ· ርቱዕ ይደሉ ።

ይ· ካ· አልዕሉ አልባቢክሙ ።

ይ· ሕ· ብነ ኀበ እግዚአብሔር አምላክነ ።

፫ ይ· ካ· እምቅድመ ዓለም ወእስከ ለዓለም ሀሎ እግዚአብሔር በመን ግሥቱ እግዚአብሔር በትሥልስቱ እግዚአብሔር በመለኮቱ ።

፬ እምቅድመ ኀሕ ወጽባሕ ወእም ቅድመ መዓልት ወሌሊት እም ቅድመ ይትፈጠሩ መላእክት ሀሎ እግዚአብሔር በመንግሥቱ ።

፭ እምቅድመ ይትረሰባ ሰማያት ወእም ቅድመ ያስትርኢ ገጸ የብስ ወእም ቅድመ ይብቍሉ ሐመልማላት ሀሎ እግዚአብሔር በመንግሥቱ ።

፮ እምቅድመ ፀሐይ ወወርኀ ወከዋክ ብት እምቅድመ ሚጠቃት ዘብር ሃናት ሀሎ እግዚአብሔር በመንግ ሥቱ ።

፩ የቅዱስ ዲዮስቆሮስ የቍርባን ምስ ጋና ጸሎቱና በረከቱ ከኛ ጋራ ይኑር ለዘላለሙ አሜን ።

፪ ይ· ካ· እግዚአብሔር ከሁላችሁ ጋራ ይሁን ።

ይ· ሕ· ከመንፈስህ ጋራ ።

ይ· ካ· አምላካችንን አመስግኑት ።

ይ· ሕ· እውነት ነው ይገባል ።

ይ· ካ· ልቡናችሁን ከፍ ከፍ አድርጉ።

ይ· ሕ· በአምላካችን በእግዚአብ ሔር ዘንድ አለን ።

፫ ይ· ካ· እግዚአብሔር ከዓለም በፊት እስከዘላለምም ድረስ እግዚአብሔር በመንግሥቱ አለ እግዚአብሔር በሦስትነቱ አለ ። እግዚአብሔር በመለኮቱ አለ ።

፬ ከኀሕና ከጽባሕ በፊት ከመዓልትና ከሌሊት በፊት መላእክት ሳይፈ ጠሩ እግዚአብሔር በመንግሥቱ አለ ።

፭ ሰማያት ሳይዘረጉ የየብስም ፊት ሳይታይ ሐመልማላት ሳይበቅሉ እግዚአብሔር በመንግሥቱ ነበረ ።

፮ ከፀሓይና ከጨረቃ ከከዋክብትም በፊት ከብርሃናትም መመላለስ በፊት እግዚአብሔር በመንግሥቱ ነበረ ።

፲ እምቅድመ እንስሳ ዘይትሐወስ ወእምቅድመ አዕዋፍ ዘይሠርር እምቅድመ አራዊት ዘባሕር ሀሎ እግዚአብሔር በመንግሥቱ ።

፲፩ እምቅድመ ይፍጥሮ ለአዳም በዘዚ አሁ አርአያ ወአምሳል ወእምቅድመ ይዕሉ ትእዛዘ ሀሎ እግዚአብሔር በመንግሥቱ ።

፲፪ ስብሐት ለአብ ወወልድ ወመንፈስ ቅዱስ ይእዜኒ ወዘልፈኒ ወለዓለመ ዓለም ።

፲ ይ. ዲ. በእንተ ብዑዕ ።

፲፩ ይ. ካ. ንፍቅ ጸሎተ ቡራኬ ።

፲፪ ይ. ዲ. ንፍቅ መሐሮሙ ።

፲፫ ይ. ካ. ይስማዕ ሰማይ ወታጽምእ ምድር ወይደንግፁ መሠረታተ ኀምዝ ።

፲፬ ይ. ዲ. እለ ትነብሩ ተንሥኡ ።

፲፭ ይ. ካ. በፈቃደ አቡሁ ወረደ ኀበ ማርያም ተአንገደ በድንግልናሃ ንጹሕ እግዚአብሔር ተወልደ ።

፲፮ ይ. ዲ. ውስተ ጽባሕ ነጽሩ ።

፲፯ ይ. ካ. በኀለ እንስሳ ተወድየ አምኃ ንግሡ ተወፈየ ወከመ ሕፃናት በከየ እንዘ ይስእል እምአጥባተ እሙ ሲሳየ ።

፲፰ እንሶሰወ ገሃደ ወአስተርአየ ከመ ሰብእ በበሕቅ ልህቀ በሠላሳ ክረምት በዮርዳኖስ ተጠምቀ ።

፲ ከሚንቀሳቀስ እንስሳ በፊት ከሚበሩም አዕዋፍ በፊት ከባሕር አራዊት በፊት እግዚአብሔር በመንግሥቱ ነበረ ።

፲፩ አዳምን በርሱ አምሳልና አርአያ ሳይፈጥረው ትእዛዙንም ሳያፈርስ እግዚአብሔር በመንግሥቱ ነበረ ።

፲፪ ለአብ ለወልድ ለመንፈስ ቅዱስ ምስጋና ይገባል ዛሬ ዘወትርም ለዘላለምም ።

፲ ይ. ዲ. በእንተ ብዑዕ ። (ቅዳ. ሐዋ. ፮–፱)

፲፩ ይ. ካ. ንፍቅ ጸሎተ ቡራኬ። (ቅዳ. ሐዋ. ፲–ፀ፩)

፲፪ ይ. ዲ. ንፍቅ አቤቱ ማራቸው ።

፲፫ ይ. ካ. ሰማይ ይስማ ምድርም ታድምጥ የምድር መሠረቶችም ይደንግጡ ።

፲፬ ይ. ዲ. የተቀመጣችሁ ተነሡ ።

፲፭ ይ. ካ. በአባቱ ፈቃድ ወረደ በማርያም ዘንድ እንግዳ ሆነ እግዚአብሔር በንጹሕ ድንግልናዋ ተወለደ ።

፲፮ ይ. ዲ. ወደ ምሥራቅ ተመልከቱ ።

፲፯ ይ. ካ. በእንስሳት በረት ተጨመረ የንግሡንም እጅ መንሻ ተቀበለ ከእናቱ ጡቶች ምግብን እየለመነ እንደ ሕፃናት አለቀሰ ።

፲፰ በግልጥ ተመላለሰ እንደ ሰውም ታየ በየጥቂቱ አደገ በሠላሳ ዘመን በዮርዳኖስ ተጠመቀ ።

፲፱ ይ. ዲ. ንነጽር ።

፳ ይ. ካ. ከመ እንተ ብእሲ ለጸ ዊም በውስተ ገዳም ኀደረ እም

፲ ፲ ኀበ ዲያብሎስ ተመከረ በኃይለ መለኮቱ መኳንንተ ጽልመት ሰዐረ ።

፳፩ ይ. ዲ. አውሥኡ ።

፳፪ ይ. ሕ. ቅዱስ ቅዱስ ቅዱስ ።

፳፫ ይ. ካ. ቅዱስ ቅዱስ ቅዱስ

፬ ፬ እግዚአብሔር በሥላሴሁ እንዘ ነጋሢ ለሊሁ አርአየ ትሕትናሁ ከመ ገብር ።

በዝየ ዕርገተ ዕጣን ።

፳፭ ይ. ሕ. ተዘከረነ እግዚኦ ።

፳፮ ይ. ካ. ሰፍሐ እደዊሁ ለሕማም ዘለሐኰ ሰብአ ከመ ያግዕዞ ለአዳም እምአርዕዎተ ኃጢአት ።

፳፯ ይ. ዲ. አንሥኡ ።

፳፰ ይ. ካ. በይእቲ ሌሊት እንተ ባቲ አመ ያገብእዎ ነሥአ ኀብስተ በእደዊሁ ቅዱሳት ወብፁዓት እለ እንበለ ነውር ።

በዝየ ያንሥእ ኀብስተ ።

፳፱ ይ. ሕ. ነአምን ።

፳፱ ይ. ካ. አንቃዕደወ ሰማየ ኀቤከ ኀበ አቡሁ አእኰተ ባረከ ወፈተተ ቡራኬ ፲ ጊዜ በዝየ ያንቀፃ ለኀብስት ።

፲፱ ይ. ዲ. እናስተውል ።

፳ ይ. ካ. እንደ ሰው ሆኖ ለመጾም በገዳም አደረ ከዲያብሎስ ዘንድ ተፈተነ የጨለማን መኳንንት በአምላክነቱ ኃይል ሻረ ።

፳፩ ይ. ዲ. ተሰጥዎውን መልሱ ።

፳፪ ይ. ሕ. ቅዱስ ቅዱስ ቅዱስ ።

፳፫ ይ. ካ. እግዚአብሔር በሦስቱነቱ ቅዱስ ቅዱስ ቅዱስ ይባላል እርሱ ንጉሥ ሲሆን እንደ ባሪያ ትሕትና ውን አሳየ ።

በዚህ ጊዜ ዕጣኑን ያሳርግ ።

፳፬ ይ. ሕ. አቤቱ በመንግሥትህ አስበን (ቅዳ. ሐዋ. ፱፪)

፳፭ ይ. ካ. ሰውን የፈጠረ እርሱ እጁን ለሕማም ዘረጋ አዳምን ከኃጢአት ቀንበር ነፃ ያደርገው ዘንድ ።

፳፮ ይ.ዲ. ቀሳውስት እጆቻችሁን አንሡ።

፳፯ ይ. ካ. እርሱን በሚያስይዙባት በዚያች ሌሊት ነውር በሌለባቸው ቅዱሳት ብፁዓት በሆኑ እጆቹ ኀብስቱን ያዘ ።

በዚህ ጊዜ ኀብስቱን ያንሣ ።

፳፰ ይ. ሕ. እናምናለን ።

፳፱ ይ. ካ. ወዳንተ ወዳባቱ ወደ ሰማይ አቅንቶ አየ አመሰገነ ባረከ ቈረሰም። ሦስት ጊዜ ኀብስቱን ይባርክ ። በዚህ ጊዜ ኀብስቱን

ወወሀቦሙ ለእሊአሁ ፡ አርዳኢሁ ቅዱሳን ወለሐዋርያቲሁ ንጹሐን ወይቤሎሙ ንሥኡ ብልዑ ዝ "እማሬ" ኅብስት ሥጋየ ውእቱ ለዘበእንቲአክሙ ይትፈተት ለኅድገ ኀጢአት ወሶበ ዘንተ ትገብሩ ተዝካረ ዚአየ ግበሩ ።

ፀ ይ. ሕ. አሜን አሜን አሜን ።

ፀ፩ ይ. ካ. ወካዕበ ቀስሐ ማየ ወወይነ እምድኅረ ተደፍኑ አእኩተ ባረከ ወቀደሰ ቡራኬ ፫ተ ጊዜ ።

ወመጠዎሙ ለእሊአሁ አርዳኢሁ ቅዱሳን ወለሐዋርያቲሁ ንጹሐን ወይቤሎሙ ንሥኡ ስትዩ ዝ "እማሬ" ጽዋዕ ደምየ ውእቱ ለዘበእንቲአክሙ ይትከዐው ለቤዛ ብዙኃን ።

በዝየ ይነክንኮ ለጽዋዕ በትእምርተ መስቀል ።

ፀ፪ ይ. ሕ. አሜን አሜን አሜን ።

ፀ፫ ይ. ካ. አኀዝዎ አይሁድ ወአቀምዎ ውስተ ዐውድ ለዘሎቱ ይቀውሙ ሠራዊተ መላእክት በፍርሃት ወረ ዓድ ።

ፀ፬ ሰቀልዎ ዲበ ዕፅ ወቀነውዎ በቅን ዋት ወኰርዕዎ ረአሶ በኀለት ረገ ዝዎ ገቦሁ በኩናት አስተይዎ ለጽምኡ ሐሞተ ወከርቤ ቱሉሕ ለዘአስተዮሙ ለእስራኤል እምፀዋ እብኀ ለለብአ ዓይኑ ።

ሳይለየው ካምስት ላይ ጥቂት ያንቃው ንጹሐን ቅዱሳን ወገኖቹ ለሆኑ ደቀ መዛሙርቱ ለሐዋርያት ሰጣቸው ይህ ኅብስት "እማሬ" ለኃጢአት ማስተሥረያ ስለናንተ የሚፈተት ሥጋዬ ነው ንሡ ብሎ አላቸው ።

ይህ በምታደርጉ ጊዜም መታሰቢያ ያየን አድርጉ ።

ፀ ይ. ሕ. አሜን አሜን አሜን ።

ፀ፩ ይ. ካ. ዳግመኛም ውኃውን ከወይን ጋራ ቀላቅሎ አመሰገነ ባረከ አከበረ ። ሦስት ጊዜ ይባርክ ። ንጹሐን ቅዱሳን ወገኖቹ ለሆኑ ደቀ መዛሙርቱ ለሐዋርያት ሰጣቸው ይህ ጽዋ "እማሬ" ለብዙ ሰዎች ቤዛ ስለናንተ የሚፈስ ደሜ ነው ንሡ ጠጡ አላቸው ።

ጽዋውን በቀኝ እጁ በአራቱ ማዕዘን ይወዝውዘው ።

ፀ፪ ይ. ሕ. አሜን አሜን አሜን ።

ፀ፫ ይ. ካ. አይሁድ ያዙት የመላእክት ሠራዊት በመፍራት በመንቀጥቀጥ የሚቆሙለትን እርሱን በዐደባባይ አቆሙት ።

ፀ፬ በዕንጨት ላይ ሰቅለው በቀኖት ቸነከሩት ራሱንም በዘንግ መቱት ጐኑን በጦር ወጉት ለጉበኞች እስራኤል ካንድ ድንጋይ ያጠጣቸውን ለጥሙ ከከርቤ ጋራ የተቀላቀለ ሐሞትን አጠጡት ።

፴፮ ሞተ ዘኢይመውት ሞተ ከመ ይሥ
፴፯ ዓሮ ለሞት ሞተ ከመ ያሕይዎሙ
፴፰ ፴፰ ለሙታን በከመ አሰፈዎሙ
ለአበው በቃለ ኪዳን ።
፴፱ ይ· ሕ· ንዜኑ ።
፴፲ ይ· ካ· አውረድዎ እምዕፅ እደው
ጻድቃን ወገነንዎ በሰንዱናት
ወቀበርዎ ውስተ መቃብር ሐዲስ።
፴፲፩ አመ ሣልስት ዕለት ተንሥአ እሙ
ታን ወቦአ ኀበ ሀለዉ አርዳኢሁ
ጉቡአን ወአስተርአዮሙ በጽርሐ
ጽዮን ወበሣ ዕለት አመ የዐርግ
ሰማየ አዘዞሙ እንዘ ይብል ጽንሑ
ተስፋሁ ለአብ ።
፴፲፪ ወበሣ ዕለት ፈነወ ሎሙ መንፈሰ
ቅዱስ ከመ ዘእሳት ወተናገሩ
በነገረ ኵሉ በሐውርት ወከማሁ
ፈኑ ውእተ መንፈሰከ ቅዱስ ዲበ
ዝንቱ "እማሬ" ኀብስት ወላዕለ ዝ
"እማሬ" ጽዋዕ ።
ይረስዮ ለዝንቱ ኀብስት ሥጋ ዚአከ
ቅዱሰ ወለዝ ጽዋዕ ደመ ገቦከ
መለኮታዊ ዓዲ ቡራኬ ፍዱ ላዕለ
ኀብስት ወፍዱ ላዕለ ጽዋዕ ወፍዱ
ላዕለ ፍሆሙ ። በከመ ትቤ ለሊከ
ዘበልዐ ሥጋየ ወሰትየ ደምየ ይሄሉ
ምስሌየ ወአነሂ እሄሉ ምስሌሁ ።

፴፭ የማይሞት እርሱ ሞተ ሞትን
ይሽረው ዘንድ ሞተ ሙታንን
ያድናቸው ዘንድ ሞተ በቃል ኪዳን
ተስፋውን ለአባቶቻችን እንደ
ነገራቸው ።
፴፮ ይ·ሕ· አቤቱ ሞትህን እንናገራለን።
፴፯ ይ· ካ· ከዕንጨት አወረዱት
በበፍታም ገንዘው በአዲስ
መቃብር ቀበሩት ።
፴፰ በሦስተኛው ቀን ከሙታን ተለይቶ
ተነሣ የተሰበሰቡ ደቀ መዛሙርቱ
ወዳሉበትም ገባ በጽርሐ ጽዮንም
ታያቸው በአርባኛውም ቀን ወደ
ሰማይ ባረገ ጊዜ የአብን ተስፋ
ደጅ ጥኑ ብሎ አዘዛቸው ።
፴፱ በኦምሳውም ቀን በእሳት አምሳል
መንፈስ ቅዱስን ሰደደላቸው በአ
ገሩ ሁሉ ቋንቋ ተናገሩ እንደርሱም
ወደዚህ ኀብስትና "እማሬ" ወደዚ
ህም ጽዋ "እማሬ" ያንን ቅዱስ
መንፈስህን ላክ ።
ይህን ኀብስት ያንተ ቅዱስ ሥጋ
ይህንም ጽዋ የጌትነትህ ጐን ደም
ያደርገው ዘንድ ።
አንድ ጊዜ ኀብስቱን ይባርክ አንድ
ጊዜ ጽዋውን ይባርክ ። በሁለቱም
ላይ አንድ ጊዜ ይባርክ ።
አንተ ሥጋዬን የበላ ደሜንም የጠጣ
ከእኔ ጋራ ይኖራል እኔም ከርሱ
ጋራ እኖራለሁ እንዳልህ ።

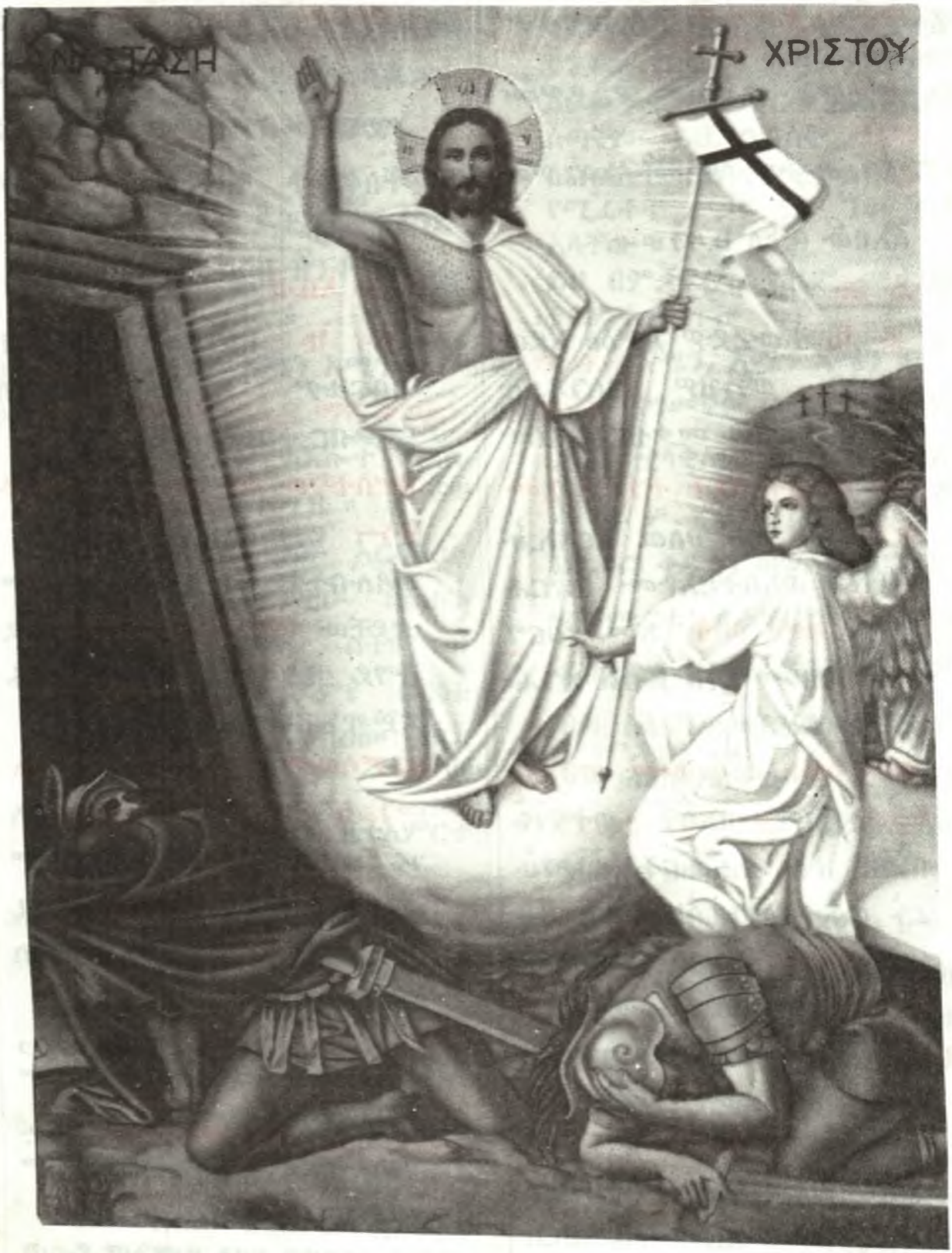

ወተንሥአ እግዚአብሔር ከመ ዘንቃሕ እምንዋም ወከመ ኃያል ወጎዳገ ወይን ወቀተለ ፀሮ በድኅሬሁ መዝ· ፷፯

፯ ይ· ሕ· አሜን እግዚኦ መሐረነ
እግዚኦ መሀከነ እግዚኦ ተሣሃለነ።
፯፩ ይ· ዲ· በኵሉ ልብ ።
፯፪ ይ· ሕ· በከመ ሀሎ ።
፯፫ በዝየ ይኅትም ሥጋ በደም ።
ይ· ካ· ደ^ሚረ^ከ ተሀቦ^ሙ ለ^ኵሎ^ሙ
ሕዝብ^ከ ይ^ኩኖ^ሙ ለሕይወ^ት
፯ ፬ ወለ^ሥርየ^ተ ኃጢ^አት ወለ^እንጽሐ
ር^ስሐ^ት ለ^ዓለ^ሙ ዓለ^ም ።
፯፭ ይ· ካ· ሀበ^ነ ንኅ^ብር ።
ይ· ሕ· ከ^ማሁ ።
፯፮ ይ· ካ· ቡ^ሩክ ስ^ሙ ።
ይ· ሕ· ከ^ማሁ ።
፯፯ ይ· ካ· ፈ^ኑ ጸ^ጋ መ^ንፈ^ስ ቅ^ዱስ ።
ይ· ሕ· ከ^ማሁ ።
፯፰ ይ· ዲ· ተ^ንሥ^ኡ ለ^ጸሎ^ት ።
ይ· ሕ· እ^ግዚ^ኦ ተ^ሣሃ^ለነ ።
ይ· ካ· ሰ^ላም ለ^ኵል^ክሙ ።
ይ· ሕ· ምስ^ለ መ^ንፈ^ስከ ።
፯፱ ይ· ካ· ጸ^ሎተ ፈ^ትሑ ።
፯ ፭ ኦ^ይቴ ብ^ሔራ ለ^ጥበ^ብ ወ^ኦይቴ
፯ ፮ ማ^ኅደ^ራ ኦ^ይቴ ደ^ወላ ወ^በኦ^ይቴ
ተ^ረከ^ቦ ኦ^ሠረ ፍ^ኖታ ። መ^ኑ ዐ^ደወ
ባ^ሕረ ወ^ተሣ^የጣ በ^ወርቅ

፯ ይ· ሕ· አሜን አ^ቤቱ ማ^ረን አ^ቤቱ
ራ^ራል^ን አ^ቤቱ ይ^ቅር በ^ለን ።
፯፩ ይ· ዲ· በ^ፍጹ^ም ልብ ።
፯፪ ይ· ሕ· በ^ፈት እ^ንደ ነ^በረ ።
፯፫ በ^ዚህ ጊ^ዜ በ^ደሙ ሥ^ጋው^ን ይ^ቅባ ።
ይ· ካ· ለ^ሕይ^ወት^ና ለ^ዘላ^ለም ከ^ኃጢ
አ^ት ለ^ማን^ጻት ይ^ሆና^ቸው ዘ^ንድ
ለ^ወገ^ኖች^ሁ ሁ^ሉ አ^ንድ አ^ድር^ገሁ
ስ^ጣቸ^ው ።
፯፬ ይ· ካ· አ^ንድ እ^ንሆ^ን ዘ^ንድ መ^ሆ
ን^ን ስ^ጠን ። ይ· ሕ· እ^ንደ^ርሱ ።
፯፭ ይ· ካ· የ^እግ^ዚአ^ብሔ^ር ስ^ሙ
ም^ስጉ^ን ነ^ው ። ይ· ሕ· እ^ንደ^ርሱ ።
፯፮ ይ· ካ· የ^መን^ፈስ ቅ^ዱስ^ን ጸ^ጋ ላ^ክ
ል^ን ። ይ· ሕ· እ^ንደ^ርሱ ።
፯፯ ይ· ዲ· ለ^ጸሎ^ት ተ^ነሡ ።
ይ· ሕ· አ^ቤቱ ይ^ቅር በ^ለን ።
ይ· ካ· ሰ^ላም ለ^ሁላ^ችሁ ይ^ሁን ።
ይ· ሕ· ከ^መን^ፈስ^ህ ጋ^ራ ።
፯፰ ይ· ካ· የ^መፈ^ተት ጸ^ሎት ።
የ^ጥበ^ብ አ^ገር^ዋ ወ^ዴት ነ^ው ማ^ደሪ
ዋ^ስ ወ^ዴት ነ^ው ።
ቦ^ታዋ ወ^ዴት ነ^ው የ^ጐዳ^ናዋ^ስ ፍ^ለጋ
በ^ወዴ^ት ተ^ገኘ ።

፲ ፪ ቀይሕ ወመኑ ዐርገ መልዕልተ ደመናት ወአውረዳ ኢያእመራ መዋቲ ለፍኖታ ወኢሀለወት ኀበ እኁለ እመሕያው ።

ተረስዓት እምኵሉ ሰብእ ወተኀብአት እምኵሉ አህዋፈ ሰማይ እለ ኪያሃ አጥረዩ ኀበ እግዚአብሔር ተዐረኩ ወእለ ይጸልእዋ ያፈቅሩ ሞተ ትልሂ እምፀሐይ ወእምክሉ ንብረተ ከዋክብት ምስለ ብርሃን እንዘ ትትቃወም ወትትረከብ ከመ ቀዳሚት

እንዘ በርስዕ ሀለወት ኵሎ ትሔድስ ወበበትውልድ ምስለ ነፍሰ ጻድቃን ትትፋለስ ።

፲ ፪ ይእቲ ትኄይስ እምዕንቊ ክቡር ወኵሉ ክብር ኢመጠና ላቲ ምክር ወእዘዝ ወላቲ ፅንዕ ወአእምሮ ባቲ ነገሥት ይነግሡ ወባቲ ኃያላን ይጽሕፉ ጽድቀ ።

ባቲ ዐቢያን ይከብሩ ወባቲ መኳንንት ይእኀዙ ምድረ እለ ያፈቅርዋ

ባሕሩን ተሻግሮ በቀይ ወርቅ የገዛት ማነው ከደመናትስ በላይ ወጥቶ ያወረዳት ማነው መዋቲ ጐዳናዋን አላወቃትም በሰውም ዘንድ የለችም ። ከሰው ሁሉ ተዘነጋች ከሰማይ አዕዋፍም ሁሉ ተሠወረች እርስዋን የገዙ ከእግዚአብሔር ጋራ ተወዳጁ እርስዋን የሚጠሏት ሞትን ይወዳሉ ከፀሓይ ይልቅ ታምራለች ከከዋክብትም አኀኀር ። እርስዋ ቀዳማዊት እንደ መሆንዋ ከብርሃን ጋራ ስትነጻጸር ትገኛለች ።

በእርጅና ሳለች ሁሉን ታድሳለች በየትውልዱም ከጻድቃን ሰውነት ጋር ትፋለሳለች ።

ከከበረ ዕንቊ እርስዋ ትበልጣለች ክብርም ሁሉ መጠንዋ አይደለም ምክር ዕውቀት አላት ጽንዕ አእምሮም አላት ነገሥታቱ በእርስዋ ይነግሣሉ ኃያላንም በእርስዋ እውነትን ይጽፉሉ ።

ደጋጎቹ በእርስዋ ይከብራሉ መኳንንትም በእርስዋ ምድርን ይይዛሉ

ታፈቅር ወእለ ፍዐቅብዋ ተዐቅብ
ወእለ ኪያሃ ፈጐሥሡ ይረክቡ
ሞገሰ ።

፯፲፱ ውስተ ፍናወ ጽድቅ ታንሶሱ
ፍጽ ወውስተ እሠረ ጽድቅ ትትመያዩ
ከመ ተሀቡሙ ለእለ ያፈቅሩዋ
ጥሪተ ወመዝግብተ ሀሙ ከመ
ትምላእ ተድላ ።

፯ ዘኵሉ የአምር ውእቱ የአምራ
ወዘኵሉ ይመልክ ውእቱ አሠነየ
ፍኖታ ውእቱሰ ወሀቦ ለያዕቆብ
ቍልዔሁ ወለእስራኤል ቅዱሱ
ወእምዝ አስተርአየት ዲበ ምድር
ወአንሶሰወት ከመ እጎለ እመሕ
ያው ።

፯፩ ናሁ ሐነጸት ላቲ ቤተ ወዐቀመት
ፀተ አዕማደ ዘብሐት ዘዚአሃ ጥብሐ
ቶስሐት ውስተ ስያሕ ዘዚአሃ
ወይነ ወአስተዳለወት ዘዚአሃ
ማእደ ።

፯፪ ፈነወት ዘዚአሃ አግብርተ በነፃኅ
ስብከት እንዘ ትብል ዘዓብድ
ውእቱ ይትገኀሥ ኀቤየ ወለእለሂ
የሐፀሙ አእምሮ ትጼውዕ እንዘ
ትብል ንሥዑ ብልዑ ኀብስትየ
ወስትዩ ወይንየ ወኀድግዋ ለዕበድ
ወሕየዉ ። ጥበብሰ መድኃኒነ
ውእቱ ዘቤዘወነ በጥብሐ ሥጋሁ

የሚወዷትን ትወዳለች ሕጓን የሚ
ጠብቁትንም ትጠብቃለች እርስዋ
ንም የሚሹ ባለሟልነትን ያገኛሉ ።

፯፲፱ በእውነት መንገዶች ትመላለሳለች
በእውነት ፍለጋም ትመላለሳለች
ለሚወዷት ሰዎች ብዕልን ትሰጣ
ቸው ዘንድ መዝገባቸውንም
ተድላን ትመላ ዘንድ ።

፯ ሁሉን የሚያውቅ እርሱ ያውቃታል
ሁሉን የሚገዛ እርሱ ጐዳናዋን
አሳመረ እርሱም ለባለሟሉ ለያዕ
ቆብ ለቅዱሱም ለእስራኤል
ሰጠው። ከዚህ በኋላ በምድር ላይ
ታየች እንደ ሰውም ተመላለሰች ።

፯፩ እነሆ ቤትን ሠራች ሰባት አዕማድ
ንም አቆመች የርስዋን እርድ አረ
ደች በማድጋዋ የርስዋን ወይን
ጨመረች የርስዋንም ማዕድ አዘ
ጋጀች ።

፯፪ ባሮችዋን ላከች በረጅም ስብከት
ሰነፍ የሆነ ሰው ወደ እኔ ይምጣ
እያለች እውቀት ያነሳቸውንም
ትጠራለች ንሡ የኔን ኀብስት ብሉ
የኔን ወይንም ጠጡ ስንፍናንም
ትታችሁ ኑሩ እያለች ።

ጥበብ ግን መድኃኒታችን ነው
በሥጋው መሥዋትነት ያዳነን በደ

ወተሣየጠነ በንዝነተ ደሙ ወነረ
የነ ለመንግሥቱ ለዓለመ ዓለም ።

ይ. ዲ. ጸልዩ ።

ይ. ሕ. አቡነ ዘበሰማያት

ይ. ካ. እግዚአብሔር ዘብርሃናት
እግዚአብሔር ዘመልዕልተ ሥል
ጣናት እግዚአብሔር ዘእርእስተ
መላእክት ነፍስ እንተ ተአሥረት
በሞት ፈታሕከ ወዘተቀነወ በጽል
መት በቅንዋተ መስቀል ለዋ
ሕድከ አብራህከ ። በል ፀ ኅብ ኤጲፋንዮስ ።

፯ሸ ይ. ሕ. በከመ ምሕረትከ ፍጥ ጊዜ

ይ. ሕ. ሠራዊተ መላእክቲሁ
ለመድኃኔ ዓለም ይቀውሙ
ቅድሜሁ ለመድኃኔ ዓለም ።
ወይከሌልዎ ለመድኃኔ ዓለም
ሥጋሁ ወደሙ ለመድኃኔ ዓለም ።
ወንብጻሕ ቅድመ ገጹ ለመድኃኔ
ዓለም በአሚነ ዚአሁ ለክርስቶስ
ንገኒ ።

፯ዐ ይ. ዲ. ንፍቅ አርኃዉ ።

፯ፍ ይ. ዲ. እለ ትቀውሙ ።

፯ፌ ይ. ካ. በግዕ ይምጻእ ንርአዮ
በአዕይንት ወንጥብሕ በአእዳዉ
ከመ ንትፈሣሕ ቦቱ ይደመር

ሙም ፈሳሽነት የተወጃጀን ለመን
ግሥቱም የመረጠን ለዘላለሙ ።

ይ. ዲ. ጸልዩ ።

ይ. ሕ. አቡነ ዘበሰማያት

ይ. ካ. የብርሃናት አምላክ እግዚአ
ብሔር ከሥልጣናት በላይ ያለ
እግዚአብሔር የሊቃነ መላእክት
ጌታ እግዚአብሔር በሞት ታሥራ
የነበረች ነፍስን ፈታህ ። በጨለማ
የተቸነከረውንም በአንድ ልጅህ
በመስቀል ላይ መቸንከር አበራህ ።በል

፯ፍ ይ. ሕ. አምላካችን ሆይ እንደ
ቸርነትህ ነው እንጂ እንደ በደላችን
አይደለም ።ፍ ጊዜ ።

ይ. ሕ. ዳግመኛም የመድኃኔ ዓለም
የመላእክት ሠራዊት በመድኃኔ
ዓለም ፊት ይቆማሉ ።
መድኃኔ ዓለምን ያመሰግኑታል
የመድኃኔ ዓለም ሥጋውና ደሙ ።
ከመድኃኔ ዓለም ፊት እንቅረብ
እርሱን በማመን እንገዛለን ።

፯ዐ ይ. ዲ. ንፍቅ መኳንንት ደጆችን
ክፈቱ ።

፯ፍ ይ. ዲ. የቆማችሁ ሰዎች ራሳችሁን
ዝቅ ዝቅ አድርጉ ።

፯ፌ ይ. ካ. በግዕ ይምጣ በዓይናችን
እንድናየው በእጃችንም እንድና
ርደው በእርሱ ደስ ይለን ዘንድ ።

ሥጋሁ ዲበ ዝንቱ ኅብስት
፪ ወደሙኒ ይትከዐው ውስተ ዝንቱ
ጽዋዕ ።
፻፲፯ ኢይምሰሎ ለአሐዱ እምኔሃ ሶበ
ይበልዕ ዘንተ "እማሬ" ኅብስተ
ከመ ዘይበልዕ ሥጋ ባሕቲቶ ዘእን
በለ ደም ወመንፈስ ወሶበ ይሰቲ
ዘንተ "እማሬ" ጽዋዕ ኢይምሰሎ
፪ ፪ ለአሐዱ እምኔሃ ከመ ዘይሰቲ ደመ
ባሕቲቶ ዘእንበለ ሥጋ ወመንፈስ
አላ ፍጹሙ ውእቱ ሥጋ ወደም
ወመንፈስ ከመ ኮነ መለኮቱ
ዘምስለ ትስብእቱ አሐደ ለዓለመ
ዓለም ።
፻፲፰ ይ. ዲ. ስግዱ ።
ይ. ሕ. ቅድሜከ ።
፻፲፱ ይ. ካ. ጸሎተ ንስሐ ።
፳ ይ. ዲ. ነጽር ።
ይ. ካ. ቅድሳት ለቅዱሳን ።
ይ. ሕ. ፍጹሙ አብ ቅዱስ ።
፳፩ ይ. ካ. እግዚአብሔር ምስለ ኵል
ከሙ ።
ይ. ሕ. ምስለ መንፈስከ ።
፳፪ በዝየ ያንሥእ ካህን ኅብስተ ወይበል
እግዚኦ መሐረነ ክርስቶስ ፫ተ ጊዜ

ሥጋው ከዚህ ኅብስት ጋራ አንድ
ይሁን ደሙም በዚህ ጽዋ ይቀዳ ።
፻፲፯ ከኛ ወገን ላንዱ ይህን ኅብስት
"እማሬ" በሚበላበት ጊዜ ያለ
ደምና ያለ መንፈስ ሥጋን ብቻ
የሚበላ ይህንም ጽዋ "እማሬ"
በሚጠጣበት ጊዜ ከኛ ወገን ላንዱ
ያለ ሥጋና ያለ መንፈስ ደምን ብቻ
የሚጠጣ አይምሰለው ። ሥጋና
ደም መንፈስም አንድ ናቸው እንጂ
መለኮቱ ከትስብእቱ ጋራ አንድ
እንደሆነ ለዘላለሙ ።
፻፲፰ ይ. ዲ. ስገዱ ።
ይ. ሕ. አቤቱ በፊትህ ።
፻፲፱ ይ. ካ. ጸሎተ ንስሓ ።
፳ ይ. ዲ. ተመልከት ።
ይ. ካ. ቅድሳት ለቅዱሳን ነው ።
ይ. ሕ. ቅዱስ አብ አንድ ነው ።
፳፩ ይ. ካ. እግዚአብሔር ከሁላችሁ
ጋራ ይሁን ።
ይ. ሕ. ከመንፈስህ ጋራ ።
፳፪ ከዚህም በኋላ ቄሱ መላውን ኅብስት
አንሥቶ በእጁ ይዞ እንዲህ ይበል

በልዑል ዜማ ፲ወኀቱ ጊዜ በንኡስ ዜማ ።

ይ. ሕ. ከማሁ ።

ፀ፲ ይ. ዲ. እለ ውስተ ንስሐ ሀሎክሙ አትሕቱ ርእሰክሙ ።

ፀ፲፩ ወእምዝ ተመይጦ መንገለ ሕዝብ

ይ. ካ. እግዚአብሔር አምላክነ ።

ፀ፲፪ ወእምድኅረ ተመጠዉ ።

ኅዳፌ ነፍስ ።

ይ. ካ. ወካዕበ ናስተበቍዕ ዘኵሎ ይእኅዝ እግዚአብሔር አብ ለእግዚእ ወመድኃኒነ ኢየሱስ ክርስቶስ እስመ ኢመነነ ወኢተቈጥዐ ስእለ ተነ ወኢያርኃቀ ሣህሎ እምኔነ እስመ መሐሪ ውእቱ እግዚአብሔር አምላክነ ።

ይ. ዲ. ጸልዩ ።

ፀ፲፫ ይ. ካ. እወ እግዚኦ እግዚአ ኵሉ

እወ እግዚኦ አምላከ ኵሉ ።

እወ እግዚኦ ንጉሠ ኵሉ ።

እወ እግዚኦ አኃዜ ኵሉ ።

እወ እግዚኦ መላኬ ኵሉ ።

እወ እግዚኦ መድኃኔ ኵሉ ።

እወ እግዚኦ ማሕየዊ ኵሉ ።

እወ እግዚኦ መጋቤ ኵሉ ።

እወ እግዚኦ መሴስየ ኵሉ ።

እወ እግዚኦ መኰንነ ኵሉ ።

አቤቱ ክርስቶስ ማረን ፲ ጊዜ በልዑል ዜማ ፲ኀ ጊዜ በንዑስ ዜማ ።

ይ. ሕ. እንደርሱ ።

ፀ፲፬ ይ. ዲ. በንስሓ ውስጥ ያላችሁ ራሳችሁን ዝቅ ዝቅ አድርጉ ።

ፀ፲፭ ከዚህም በኋላ ወደ ሕዝቡ ተመልሶ።

ይ. ካ. አምላካችን እግዚአብሔር ሆይ ።

ፀ፲፮ ከተቀበሉም በኋላ ።

ኅዳፌ ነፍስ ይ.ካ. ዳግመኛም ሁሉን የሚይዝ የጌታችን የመድኃኒታችን የኢየሱስ ክርስቶስን አባት እግዚአብሔርን እንማልዳለን ልመናችንን አልናቀም አልተቈጣምና ይቅርታውንም ከኛ አላራቀምና አምላካችን እግዚአብሔር ይቅር ባይ ስለ ሆነ

ይ. ዲ. ጸልዩ ።

ፀ፲፯ ይ.ካ. አዎን አቤቱ የሁሉ ጌታ ነህ።

አዎን አቤቱ የሁሉ አምላክ ነህ ።

አዎን አቤቱ የሁሉ ንጉሥ ነህ ።

አዎን አቤቱ ሁሉን የያዝህ ነህ ።

አዎን አቤቱ ሁሉን የምትገዛ ነህ ።

አዎን አቤቱ ሁሉን የምታድን ነህ ።

አዎን አቤቱ የሁሉ መድኃኒት ነህ ።

አዎን አቤቱ ሁሉን የምትጠብቅ ነህ።

አዎን አቤቱ ሁሉን የምትመግብ ነህ።

አዎን አቤቱ በእውነት የሁሉ ገዢ ነህ ።

ፀፀ፯ በከመ ደመርከ ሥጋ ወልድከ ውስተ ሥጋ ዚአነ ወበከመ ቶሳሕከ ደመ መሢሕከ ውስተ ደመ ዚአነ ከማሁ ደምር ፈሪሆተከ ውስተ አልባቢነ ወስነ አምልኮትከ ውስተ ሕሊናነ ።

ፀፀፀ ንሕነሰ ሥጋውያን ንሔሊ ሕገ ሥጋ ወንገብር ግብረ ሥጋ ወነሐውር በፍኖተ ሥጋ ወአንተ ባሕቲ መሀረነ ሕገ መንፈስ ወአለብወነ ምግባረ መንፈስ ወምርሐነ ለነ ፍኖተ መንፈስ ።

ፀፀፁ ፪ ፫ እስመ ለነ ለኃጥአን ለእመ መሐርከነ ውእተ አሚረ ትሰመይ መሐሬ ወለጻድቃንሰ እምግባሮሙ ትምሕሮሙ ወትዔሥዮሙ በከመ ጽድቆሙ ።

ፀፀፂ ኢትዝክር ለነ አበሳነ ዘትካት ፍጡነ ይርከበነ ሣህልከ እግዚኦ ።

ፀፀፃ ኀቤከ ንጸርሕ ኀቤከ ነአወፅ ኀቤከ ንትመሀለል ለዓለመ ዓለም ።

ይ· ሕ· አሜን ።

ፀፀፄ ይ· ካ· አንብሮ እድ ።

እግዚአብሔር ዘለዓለም ብርሃነ ሕይወት ዘኢይጠፍእ ነጽሮሙ ለአግብርቲከ ወለአእማቲከ ወዝራእ ውስተ ልቦሙ ፈሪሆተ ስምከ

ፀፀፀ የልጅህን ሥጋ ከእኛ ሥጋ ጋራ አንድ እንዳደረግህ ያንተን መሢሕ ደምም ከኛ ደም ጋራ አንድ እንዳደረግህ እንዲሁ አንተን መፍራትን በልቡናችን በጎ አምልኮትህንም በሕሊናችን ጨምር ።

ፀፀፁ ሥጋውያን የምንሆን እኛ ግን የሥጋን ሕግ እናስባለን የሥጋንም ሥራ እንሠራለን በሥጋ መንገድም እንሄዳለን ። አንተ ግን የመንፈስን ሕግ አስተምረን የመንፈስንም ሥራ አስረዳን የመንፈስንም መንገድ ምራን ።

ፀፀፂ እኛን ኃጥኣንን ብትምረን ያን ጊዜ መሐሪ ትባላለህና ። ጻድቃንን ግን ከሥራቸው የተነሣ ትምራቸዋለህ እንደ ጽድቃቸውም ትሰጣቸዋለህ ።

ፀፀፃ የቀደመ በደላችንን አታስብብን አቤቱ ይቅርታህ ፈጥኖ ይደርግልን።

ፀፀፄ ወደ አንተ እንጮሃለን ወደ አንተ እናለቅሳለን ወደ አንተ እንማለላለን ለዘላለሙ ። ይ· ሕ· አሜን ።

ፀፀፅ ይ· ካ· አንብሮ እድ ።

ለዘላለሙ የማይጠፋ የሕይወት ብርሃን እግዚአብሔር ወንዶቹንና ሴቶቹን ባሮችህን ተመልከታቸው ። ስምህን መፍራትን በልቡናቸው

ይፍረዩ በበረከት ወጐልቆሙ ምስለ እለ ተውህቦሙ ሥጋከ ወደምከ ።

፳፮ ወይኩን እዴከ ዘየጎድር ላዕሌሆሙ ዲበ እለ አትሕቱ አርእስቲሆሙ ቅድሜከ ሕዝብከ እድ ወአንስት አእሩግ ወሕፃናት ደናግል ወመነኮሳት ዕቤራት ወእጓለ ማውታ ።

፳፯ ወኪያነሂ ደምር ሀየ ወከድን ወርዳእ ወእጽንዕ ወኃይል በኃይለ ሊቃነ መላእክቲከ እምኵሉ ምግባረ እኩይ አግጎሠነ ወውስተ ኵሉ ምግባረ ሠናይ ደምረነ ።

፳፰ በአሐዱ ወልድከ ዘቦቱ ለከ ምስሌሁ ወምስለ ቅዱስ መንፈስ ስብሐት ወእጎዝ ይእዜኒ ወዘልፈኒ ወለዓለመ ዓለም አሜን ።

ዝራ በበረከት ያፈሩ ዘንድ ሥጋህና ደምህ ከተሰጣቸውም ጋራ ቍጠራ ቸው ።

፳፱ እጅህም በላያቸው የሚያድር ይሁን ራሳቸውን በፊትህ ዝቅ ዝቅ ባደ ረጉ በወገኖችህ ላይ በወንዶቹና በሴቶቹ በሽማግሎቹና በሕፃናቱ በደናግልና በመነኰሳቱ በባልቴቶ ችና አባት እናት በሞተባቸው ላይ።

፳፱ እኛንም ከዚያ ጨምር ሠውርና እርዳ አጽና በመላእክትህ አለቆችም ኃይል አበርታ ። ከክፉ ሥራ ሁሉ አርቀን በበጎውም ሥራ ሁሉ አንድ አድርግ ።

፳፰ በአንድ ልጅህ በርሱ ያለ ክብርና ጽንዕ ለአንተ ይገባል ከርሱ ጋራ ከመንፈስ ቅዱስም ጋራ ዛሬም ዘወትርም ለዘላለሙ አሜን ።

በልደት ፡ በጥምቀት ፡ በትንሣኤ ፡ በዕርገት ፡ በጰራቅሊጦስ ፤ በሥላሴ ፡ አመ ፯ ለመስከረም (ዕርፍቱ ለቅዱስ ዲዮስቆሮስ) ቀድስ ዘንተ ።

፩ አኰቴተ ቍርባን ዘቅዱስ ጎርጎርዮስ ጸሎቱ ወበረከቱ የሀሉ ምስለ ኵልነ ሕዝበ ክርስቲያን ለዓለመ ዓለም አሜን ።

፪ ይ· ካ· እግዚአብሔር ምስለ ኵል ክሙ ።

ይ· ሕ· ምስለ መንፈስከ ።

ይ· ካ· አእኵትዎ ለአምላክነ ።

ይ· ሕ· ርቱዕ ይደሉ ።

ይ· ካ· አልዕሉ አልባቢክሙ ።

ይ· ሕ· ብነ ኀበ እግዚአብሔር አምላክነ ።

፫ ይ· ካ· ኀአኵተከ እግዚእ ወንሴብ ሐከ ወንፄድሰከ ቡሩከ ስምከ ወንባርከከ ንሕነኒ ቅዱስ ስምከ ወንፄድሰከ ንሕነኒ ።

፬ ግሩም አንተ እምግሩማን ዘኢይትነገሮ ብከ ዕበይከ ለቡሕ አንተ ወንሴብሐከ ።

፭ ዘመልዕልተ ቅዱሳን ሀሎከ ወመንክር ስብሐቲከ ዘእምትእልፊተ አእላፍት መላእክት ቅዱሳን ወእምትጉሃን እለ ኢይነውሙ ይሴብሑከ

፮ ወእም ፰ቱ ግሩማን እለ ይቀርቡ ኀቤከ ወማዕበለ እሳት ይጐይይ ከመ ኢይቅረብ ኀቤከ ወእምአፍ ሐመ እሳት ዘይወፅእ እምአፉከ ይፈርሁ ወይደነግፁ ወኵሎሙ

፩ የጎርጎርዮስ የቍርባን ምስጋና ጸሎቱና በረከቱ ከሁላችን ሕዝበ ክርስቲያን ጋራ ይኑር ለዘላለሙ አሜን።

፪ ይ· ካ· እግዚአብሔር ከሁላችሁ ጋራ ይሁን ።

ይ· ሕ· ከመንፈስህ ጋራ ።

ይ· ካ· አምላካችንን አመስግኑት ።

ይ· ሕ· እውነት ነው ይገባል ።

ይ· ካ· ልቡናችሁን አንሡ ።

ይ· ሕ· በአምላካችሁን በእግዚአብሔር ዘንድ አለን ።

፫ ይ· ካ· አቤቱ እናመሰግንሃለን እናከብርሃለን እናመሰግንህማለን ። ስምህ ክቡር ነው እኛም እናከብርሃለን ስምህ ቅዱስ ነው እኛም እናመሰግንሃለን ።

፬ ከግሩማን ይልቅ አንተ ግሩም ነህ ጌትነትህ አይነገርም አንተ የተመሰገንህ ነህ እናመሰግንሃለንም ።

፭ በቅዱሳን ላይ የምትኖር ነህ ምስጋናህም ድንቅ ነው ። ብዙ ትእልፊት አእላፋት መላእክት ይቀድሱሃል የማይተኙ ትጉሃንም ያመሰግኑሃል ።

፮ ወደ አንተ የሚቀርቡ ስምንቱ ግሩማን ናቸው የእሳት ማዕበልም ወዳንተ እንዳይቀርብ ይሸሻል ከአፍህ ከሚወጣው ፍሕመ እሳት የተነሣ ይፈራሉ ይደነግጣሉ ። ሁሉም

ኀቡረ በፈዱ ቃል ኪያከ ይቄድሱ ወይሴብሑ ።

፲ ወንሕነኒ ኦግብርቲከ ትሑታን ከማሁ በስፍሐተ እድ እንዘ ናኑሥእ እደዊነ ወእንዘ ንትሜሰል በአርአያ መስቀልከ ከመ ንሰብሕከ ወንወድስከ ወውእቶሙኒ ክንፍ በሙ ለለፈዱ ፈዱ ፈቱ ክነፊሆሙ ሱራፌል ወኪሩቤል ።

፲፩ ይ. ዲ. እለ ትነብሩ ተንሥኡ ።

፲፪ ይ. ካ ወዝኦሙ ኀቡረ በፈዱ ቃል ኪያከ ይቄድሱ ወይዌድሱ ፈዱ ለፈዱ ወዝንቱ ለዝንቱ ወካልኡ ለካልኡ ወይብሉ ቅዱስ ቅዱስ ቅዱስ እግዚአብሔር ጸባኦት ፍጹም ምሉእ ሰማያተ ወምድረ ቅድሳተ ስብሐቲከ ።

፲፫ ይ. ዲ. አውሥኡ ።

፲፬ ይ. ሕ. ቅዱስ ቅዱስ ቅዱስ ።

፲፭ ይ. ካ. ዘበመንፈሳዕተ ደመና ተሠወረ ወእምቅድስት ድንግል መድኀን ተወልደ እግዚእ ተረከበ ፀሐየ ጽድቅ ዘበአማን ሠረቀ ።

፲፮ ነአምን አብ ፈናዌ ወነአምን ወልደ ተፈናዌ ወነአምን መንፈስ ቅዱስ ማሕየዌ ።

፲፯ ወንበል ቅዱስ እግዚአብሔር ዘሞተ ፈትሐ ወቅትራተ ዘሐርት ሰበረ እሙታን ተንሥአ ወሙታን እን

በአንድ ቃል በአንድነት ሆነው አንተን ይቀድሳሉ ያመሰግናሉም ።

፲ እኛም ትሑታን ባሮችህ እንደርሱ እጅን በመዘርጋት እጃችን አንሥ ተን መስቀልን አስመስለን እናከብ ርሃለን እናመሰግንሃለንም ። እነር ሱም ክንፍ አላቸው ሱራፌልና ኪሩቤል እያንዳንዳቸው ክንፋቸው ስድስት ነው ።

፲፩ ይ. ዲ. የተቀመጣችሁ ተነሡ ።

፲፪ ይ. ካ. ሁሉም አንድ ሁነው ባንድ ቃል እንተን ይቀድሳሉ ያመሰግና ሉም ። አንዱ ላንዱ ይህም ለዚህ ሁለተኛው ለሁለተኛው ቅዱስ ቅዱስ ቅዱስ ፍጹም አሸናፊ እግዚአብሔር የጌትነትህ ምስጋና በሰማይና በምድር የመላ ነው ይላሉ ።

፲፫ ይ. ዲ. ተሰጥዎውን መልሱ ።

፲፬ ይ. ሕ. ቅዱስ ቅዱስ ቅዱስ ።

፲፭ ይ. ካ. በደመናት መጋረጃ ተሠወረ ከቅድስት ድንግል መድኀን ተወ ለደ ጌታ ተገኘ እውነተኛ ፀሐየ ጽድቅ ወጣ ።

፲፮ ላኪ አብን እናምናለን ተላኪ ወል ድንም እናምናለን ማሕየዊ መንፈስ ቅዱስንም እናምናለን ።

፲፯ ሞትን ያሰናበተ የብረት ችንካርንም የሰበረ ከሙታን ተለይቶ ተነሣ ሙታ ንንም አስነሣ ወደ ሲኦልም ወርዶ

ሥእ ወወሪዶ ውስተ ሲኦል ሙቁ ሐነ ፈትሐ ሰበከ ሎሙ ግዕዛነ ።

፲፭ ይ. ዲ. ውስተ ጽባሕ ነጽሩ ።

፲፮ ይ. ካ. ነአኵተከ ወንሴብሐከ ሰዳዴ ጽልመት ወሀቤ ብርሃነ ዘበአማን መድኃኒነ ዘበአፍቅሮትከ ሰብአ ወሀበ ሥጋሁ በይእቲ ሌሊት ።

፲፯ ይ. ዲ. ንነጽር ።

፲፰ ይ. ካ. እንዘ አምላክ ውእቱ ወኵሎ ኮነ ወአመ ይእኅዝዎ ተወክፈ ምራቀ ርኩሳን ወዝግሐታተ መዋቅሕት ወኵሎ ፈረ ።

፲፱ ዘንተ ኵሎ ፈረ በእንቲአነ እንዘ እግዚእ ወአምላክ ውእቱ ወኵሎ ፈረ በእንቲአነ በእንተ ነዳያን ሕዝብከ ወምስኪናን በእንተ ነቢያት ወሐዋርያት በእንተ ሰማዕታት ወምእመናን ።

፳ በእንተ ጳጳሳት ወቀሳውስት በእንተ ዲያቆናት ወአናጉንስጢስ ወበእንተ ዕቤራት ወእኃለ ማውታ በእንተ ደናግል ወወራዙት ።

፳፩ በእንተ ኃጥአን ወውርዝዋን ወታጸድቆሙ ለኃጥአን ወትመይጦሙ ለጊጉያን ውስተ ንስሓ ወትንሣኤሁ ያዕቅ ።

፳፪ ለእለ ነአምር አስማቲሆሙ አንተ እግዚአብሔር ተአምሮሙ ወትጠይቆሙ ወኵሉ ክሡት በቅድሜከ ።

የታሠሩትን ፈታ ነጻነትንም ሰበከላቸው እንላለን ።

፲፭ ይ. ዲ. ወደ ምሥራቅ ተመልከቱ ።

፲፮ ይ. ካ. እናመሰግንሃለን እናከብርሃለንም ጨለማን አርቀህ ብርሃንን የምትሰጥ እውነተኛ መድኃኒታችን ሆይ ልጅህ ሰውን በመውደዱ በዚያች ሌሊት ሥጋውን ሰጠ ።

፲፯ ይ. ዲ. እናስተውል ።

፲፰ ይ. ካ. አምላክ ሲሆን ሁሉን ሆነ በያዙትም ጊዜ የርኩሳንን ምራቅ ተቀበለ በእሥራት መዘጋትን ሁሉ ቻለ ።

፲፱ ጌታና አምላክ ሲሆን ይህን ሁሉ ስለእኛ ታገሠ ስለ እኛ ሁሉን ተሸከመ ስለ ነዳያንና ስለ ምስኪናን ወገኖችህ ስለ ነቢያትና ስለ ሐዋርያት ስለ ሰማዕታትና ስለ ምእመናን ።

፳ ስለ ጳጳሳትና ስለ ቀሳውስት ስለ ዲያቆናትና ስለ አናጉንስጢስ ስለ ባልቴቶችና ስለድኆች ስለ ደናግልና ስለ መነኰሳት ስለ ወራዙትም።

፳፩ ስለ ኃጥአንና ስለ ጎልማሶች ሰዎች የተበተኑትን ይሰበስባቸው ዘንድ ኃጥአንንም ያጸድቃቸው ዘንድ የበደሉትንም ሁሉ ወደንስሓ ይመልሳቸው ዘንድ ትንሣኤውንም ያሳውቅ ዘንድ ።

፳፪ ስማቸውን የምናውቀውን አቤቱ አንተ እግዚአብሔር ታውቃቸዋለህ ትረዳቸዋለህም ሁሉ በፊትህ የተገለጸ ነው ።

፳፲ ይ. ዲ. በእንተ ብዑዕ ።

፳፲፩ ይ. ካ. ንፍቅ ጸሎት ቡራኬ ።

፳፲፪ ይ. ዲ. ንፍቅ መሐሮሙ ።

፳፲፫ ይ. ካ. ሎሙኒ ወለኵሎሙ በእግዚ
እነ ወመድኃኒነ ኢየሱስ ክርስቶስ
ወልድከ ወፍቁርከ ዘታፈቅር
ዘቀዳሚ ፈኖከ ።

፳፲፬ ወበከመ አስተጋባእከ ለዛቲ ኀብ
ስት እንዘ ዝሩት ይእቲ ውስተ
አድባር ወአውግር ወተጋቢእ ኮነት
አሐቲ ኀብስት ፍጽምት ወከማሁ
ኪያነሂ አስተጋብእነ በመለኮትከ
እምኵሉ ሕሊና እኩይ ውስተ
ሃይማኖትከ ፍጽምት ።

፳፲፭ ወበከመ ደመርከ ማየ ምስለ ወይን
ወወይኑሂ ድሙር ምስለ ማይ
ወተደመሮሂ ወተቀሐሂ ኢይት
ከሀል ይትፈለጥ ፅዱ እምፅዱ
ወከማሁ ኪያነሂ አስተጋብእነ
በመለኮትከ እምኵሉ ሕሊና እኩይ
ወስተ ሃይማኖትከ ፍጽምት ።

፳፲፮ በዝየ ዕርገተ ዕጣን ።
ይ. ሕ. ተዘከረነ ።

፳፲ ይ. ካ ደምር እግዚእ ትስብእትነ
በመለኮትከ ዕበየከ በትሕትናነ
ወትሕትናነ በዕበይከ ።

፳፲፩ ይ. ዲ. አንሥኡ ።

፳፲፪ ይ. ዲ. በእንተ ብዑዕ ። (ቅዳ. ሐዋ. ፲-፲)

፳፲፫ ይ.ካ. ንፍቅ ጸሎተ ቡራኬ። (ቅዳ. ሐዋ. ፲-፳፩)

፳፲፬ ይ. ዲ. ንፍቅ አቤቱ ማራቸው ።

፳፲፭ ይ.ካ. እሊህንም ሁሉንም አስቀድሞ
በሰደድከው በምትወደው በወዳጅህ
በልጅህ በጌታችንና በመድኃኒታ
ችን በኢየሱስ ክርስቶስ ።

፳፲፮ ይህችን ኀብስት በተራራና በኮረብታ
የተበተነች ስትሆን እንደ ሰበሰብሃት
ተሰብስባም አንዲት ፍጽምት ኀብ
ስት እንደ ሆነች እንዲሁም እኛን
በጌትነትህ ከክፉ ሕሊና ሁሉ
ለይተህ በፍጽምት ሃይማኖት አንድ
አድርገን ።

፳፲፯ ውኃንም ከወይን ጋራ አንድ
እንዳደረግህ ወይኑም ከውኃው ጋራ
አንድ እንደ ሆነ አንድ ከሆነና
ከተቀላቀለ በኋላም አንዱ ከአንዱ
ይለይ ዘንድ እንዳይቻል እንዲሁ
እኛንም ከክፉ አሳብ ሁሉ ለይተህ
በጌትነትህ በፍጽምት ሃይማኖት
አንድ አድርገን ።

፳፲፰ በዚህ ጊዜ ዕጣኑን ያሳርግ ።
ይ.ሕ. አቤቱ በመንግሥትህ አስበን።
(ቅዳ. ሐዋ. ፴፪)

፳ ይ. ካ. አቤቱ ሰውነታችንን ከጌትነ
ትህ ገናንነትህን ከትሕትናችን ትሕ
ትናችንንም ከገናንነትህ ጋራ አንድ
አድርግ ።

፳፩ ይ.ዲ. ቀሳውስት እጆቻችሁን አንሡ ።

፴፪ ይ. ካ. ከመ ናቅርብ ለከ ዘንተ "እማሬ" ቍርባነ ዘእንተ ወሀብከ ለአርዳኢከ እንዘ ትብል ።

፴፫ ይ. ሕ. ነአምን ።

፴፬ ይ. ካ. ንሥኡ ብልዑ ዝ "እማሬ" ኅብስተ ሥጋየ ውእቱ ለዘበእንቲአ ከሙ ይትፈተት ወይትወሀብ በዘ ይትኀደግ ኃጢአት ለሕይወት ዘለ ዓለም አሜን ቡራኬ ፫ተ ጊዜ ።

፴፭ ይ. ሕ. አሜን አሜን አሜን ።

፴፮ ይ. ካ. ወከማሁ ጽዋዕኒ ነገርከሙ እንዘ ትብል ንሥኡ ስትዩ ዝ "እማሬ" ጽዋዕ ደምየ ውእቱ ለዘ በእንቲአከሙ ይትከዐው ወይት ወሀብ በዘይትኀደግ ኃጢአት ለሕይወት ዘለዓለም አሜን ። ቡራኬ ፫ተ ጊዜ ወይነክንኮ ለጽዋዕ በትምርተ መስቀል በእዴሁ ዘየማን ።

፴፯ ይ. ሕ. አሜን አሜን አሜን ።

፴፰ ይ. ካ. ወከመ ዝ ግበሩ ተዝካርየ ትቤሉሙ አምጣነ ትበልዕዎ ለዝ ንቱ ኅብስት ወትሰትይዎ ለዝንቱ ጽዋዕ ። ቡራኬ ፩ዱ ላዕለ ኅብስት ወ፩ዱ ላዕለ ጽዋዕ ወ፩ዱ ላዕለ ክል ኤሆሙ ። ሞተ ዚአየ ትዜንዉ

፴፱ ይ. ካ. አንተ ለደቀ መዛሙርትህ የሰጠኸውን ይህንን ቍርባን "እማሬ" እናቀርብልህ ዘንድ ።

፴፫ ይ. ሕ. እናምናለን ።

፴፬ ይ. ካ. ይህ ኅብስት "እማሬ" ኃጢአት በሚሠረይ ገንዘብ ለዘላ ለም ሕይወት ስለናንተ ተፈትቶ የሚሰጥ ሥጋዬ ነው ንሡ ብሉ ብለህ ለደቀ መዛሙርትህ የሰጠሃ ቸው አንተ ነህ ። አሜን ። ሦስት ጊዜ ይባርክ ።

፴፭ ይ. ሕ. አሜን አሜን አሜን ።

፴፮ ይ. ካ. እንደዚሁም በጽዋው ላይ ነገርሃቸው ይህ ጽዋ "እማሬ" ኃጢ አት በሚሠረይ ገንዘብ ለዘለዓለም ሕይወት ስለናንተ የሚፈስ የሚሰ ጥም ደሜ ነው ንሡ ጠጡ ብለህ አሜን ። ሦስት ጊዜ ይባርክ ። ሦስት ጊዜ ይባርክ ። ጽዋውን በቀኝ እጁ በአራቱ ማዕዘን ይወዝውዘው ።

፴፯ ይ. ሕ. አሜን አሜን አሜን ።

፴፰ ይ. ካ. ይህን ኅብስት በበላችሁ ጊዜ ይህንም ጽዋ በጠጣችሁ ጊዜ መታሰቢያዬን እንደዚህ አድርጉ አልሃቸው ።

፩ ጊዜ ኅብስቱን ይባርክ ፩ ጊዜ ጽዋውን ይባርክ ። ሁለቱንም ፩ ጊዜ ይባርክ ።

ወአውሥአ ጴጥሮስ ወይቤ እመሰ ትፈቅድ ንግበር በዝየ ፫ተ ማኅደረ አሐደ
ለከ ወአሐደ ለሙሴ ወአሐደ ለኤልያስ ማቴ· ፲፯ ፡ ፬

ወበትንሣኤየ እንዘ ትትነሥኡ ወትትአመኑ ።

፴፱ ይ. ሕ. ንዜኑ ሞተከ ።

፴ ይ. ካ. ወግ[ሥ]ሩ ተዝካር[ሃ] ፀ[ስ]ብሐ[ት] ወበውዳ[ሴ] በአኰ[ቴ]ት ወበዕ[ል]ይ ናቄ[ር]ብ ለ[ከ] ከ[መ] ይ[ኩ]ን ለ[ኵ]ሉ[ሙ] ፡[ሰ]ለ ይነ[ሥ]ኡ እ[ም]ኔ[ሁ] ለ[ፍ]ሥ[ሐ] ወለ[ጎ]ሜ[ት] ለ[ፈ]ውስ ወለ[ረ]ድ[ኤ]ት ወ[ለ]ሐ[ድ]ሶ ሥ[ጋ] ወለ[ፈ]ውሶ መን[ፈ]ስ ወነ[ፍ]ሲ ወ[አ]ኰ[ቱ]ት ኵ[ሉ]ሙ ጎ[ቡ]ረ ፀ[ጽ]ዱ ቃ[ል] ለ[ዓ]ለ[ሙ] ዓለ[ም] ።

፴፩ ይ. ሕ . አሜን እግዚአ መሐረነ እግዚአ መሀከነ እግዚአ ተሣሃለነ።

፴፪ ይ. ዲ. በኵሉ ልብ ።

፴፫ ይ. ሕ. በከመ ሀሎ ።

፴፬ ይ. ካ. ሀበነ ንጎበር ።

ይ. ሕ. ከማሁ ።

፴፭ ይ. ካ. ቡሩክ ስሙ ።

ይ. ሕ. ከማሁ ።

፴፮ ይ. ካ. ፈኑ ጸጋ መንፈስ ቅዱስ ላዕሌነ ።

ይ. ሕ. ከማሁ ።

፴፯ ይ. ዲ. ተንሥኡ ለጸሎት ።

ይ. ሕ. እግዚአ ተሣሃለነ ።

፴፰ ይ. ካ. ሰላም ለኵልክሙ ።

ይ. ሕ. ምስለ መንፈስከ ።

የእኔን ሞት ታስተምራላችሁ መነሣቴንም እያመናችሁ ።

፴፱ ይ.ሕ. አቤቱ ሞትህን እንናገራለን።

፴ ይ. ካ. መታሰቢያዬን አድርጉ በክብርና በምስጋና በእምነት ገናን ነትን እናቀርብልሃለን ከርሱ ለሚቀ በሉ ሁሉ ለተድላና ለደስታ ለፈው ስና ለረድኤት ሥጋንም ለማደስ መንፈስንና ነፍስን ለማዳን ይሆን ዘንድ ሁሉም በአንድነት በአንድ ቃል ያመሰግኑሃል ለዘላለሙ ።

፴፩ ይ. ሕ. አሜን አቤቱ ማረን አቤቱ ራራልን አቤቱ ይቅር በለን ።

፴፪ ይ. ዲ. በፍጹም ልብ ።

፴፫ ይ. ሕ. በፊት እንደነበረ ።

፴፬ ይ. ካ. አንድ እንሆን ዘንድ መሆንን ስጠን ።

ይ. ሕ. እንደርሱ ።

፴፭ ይ. ካ. የእግዚአብሔር ስሙ ምስ ጉን ። ይ. ሕ. እርደርሱ ።

፴፮ ይ. ካ. የመንፈስ ቅዱስን ጸጋ ላክ ልን ።

ይ. ሕ. እንደርሱ ።

፴፯ ይ. ዲ. ለጸሎት ተነሡ ።

ይ. ሕ. አቤቱ ይቅር በለን ።

፴፰ ይ. ካ. ሰላም ለሁላችሁ ይሁን ።

ይ. ሕ. ከመንፈስህ ጋራ ።

፯ ፱ ይ· ካ· ጸሎተ ፈትቶ ።

ንአኵተተከ እግዚእ እግዚእነ ኢየሱስ

፪ ፪ ክርስቶስ እግዚአ ኃይላት ወእግ

ዚአ ሥልጣናት ወእግዚአ ምሕረት።

፯ እስመ ከፈልከኑ ውስተ ዝንቱ ቅዱስ

ወንጹሕ ምሥጢርከ ከመ ንቀድስከ

ወንወድስከ ዘመልዕልተ ቅዱሳን

ሀሉከ ወመንክር ስብሐቲከ ዘለዓ

፪ ፪ ለመ ዓለም እግዚእ ዘኵሎ ይእኅዝ

እግዚአብሔር አምላከ ። ።

፯ ፩ ይ· ዲ· ጸልዩ ።

ይ· ሕ· አቡነ ዘበሰማያት ።

፯ ፪ ይ· ካ· እግዚአብሔር ዘኵሎ

ትእኅዝ ንስእለከ ወናስተበቍዕከ

እስመ ከፈልከኑ ውስተ ዝንቱ

ምሥጢር ንጹሕ ወቅዱስ ።

፯ ፫ ፪ ሀላዌከ በመለኮትከ ዲበ ዝንቱ

ኅብስት ዘንትሜጦ ወለእለሂ ይት

ሜጠውዎ ይኩኑሙ ለፍሥሐ ወለ

ኀሤት ለፈውስ ወለረድኤት ወለሕ

ይወት ዘለዓለም ወለሕድሶ ሥጋ

ወለፈውሶ ነፍስ ወመንፈስ ደምር

ውስተ ርስቶሙ በመንግሥትከ

ዘበሰማያት ።

፯ ፪ ይ· ካ· የመፈተት ጸሎት ።

አቤቱ ጌታችን ኢየሱስ ክርስቶስ

እናመሰግንሃለን የኃይላት ጌታ

የሥልጣናትም ጌታ የይቅርታም

ጌታ ።

፯ ንጹሕ ክቡር ምሥጢርህን

አድለኸናልና ። እናመሰግንህ

እንወድስህ ዘንድ በቅዱሳን ላይ

የምትኖር ነህ ። ጌትነትህም

ለዘላለሙ ድንቅ ነው ሁሉን

የሚይዝ ጌታችን አምላካችን

እግዚአብሔር ።

፯ ፩ ይ· ዲ· ጸልዩ ።

ይ· ሕ· አቡነ ዘበሰማያት። (ቅዳ· ሐዋ· ፰)

፯ ፪ ይ· ካ· ሁሉን የምትይዝ እግዚአብ

ሔር እንለምንሃለን እንማልድሃለን

ንጹሕ ክቡር ምሥጢርህን አድለ

ኸናልና ።

፯ ፫ አነዋወርህም በመለኮትህ በዚህ

በምንቀበለው ኅብስት ላይ ነው ።

ለሚቀበሉትም ለተድላና ለደስታ

ለፈውስና ለረድኤት ለዘላለም

ሕይወትም ሥጋን ለማደስ ነፍስንና

መንፈስን ለማዳን ይሁናቸው ።

በሰማይ ባለ መንግሥትህ በርስታ

ቸው ውስጥ አንድ አድርግ ።

፲፬ በ፤ጸዱ ወልድከ ዘቦቱ ለከ ምስሌሁ ወምስለ ቅዱስ መንፈሰ ስብሐት ወእጎዝ ይእዜኒ ወዘልፈኒ ወለዓ ለመ ዓለም አሜን ።

፲፭ ይ· ሕ· በከመ ምሕረትከ ፲ተ ጊዜ

ይ· ሕ· ሠራዊተ መላእቲሁ ለመድ ኃኔ ዓለም ይቀውሙ ቅድሜሁ ለመድኃኔ ዓለም ።

ወይኬልልዎ ለመድኃኔ ዓለም ሥጋሁ ወደሙ ለመድኃኔ ዓለም ።

ወንብጻሕ ቅድመ ገጹ ለመድኃኔ ዓለም በአሚነ ዚአሁ ነአምን ልደቶ ለክርስቶስ ።

ወቦ (ልደቶ ለክርስቶስ ነአምን) ።

፲፮ ይ· ዲ· ንፍቅ እንዘ ይበውእ አርኃዉ ኖኃተ መኳንንት ።

፲፯ ይ· ዲ· እለ ትቀውሙ አትሕቱ ርእሰክሙ ።

፲፰ ይ· ካ· አ ገባሬ ብርሃናት ዐበይት ባሕቲቱ ውእቱ ኢየሱስ ክርስቶስ ዘፈለጠ ብርሃነ እምጽልመት ይዕቀብክሙ ለእለ አትሕቱ ለከ ርእሶሙ ሕዝብከ ወይጸንሑ ዘእም

ፀ ፀ ኀቤከ በረከተ ወተስፋ ሠናየ ከመ ትዕቀቦሙ ወትባርኮሙ ወታልኅ

፲፱ በአንድ ልጅህ በርሱ ያለ ክብር ጽንዕ ለአንተ ይገባል ከርሱ ጋራ ከመንፈስ ቅዱስም ጋራ ዛሬም ዘወትርም ለዘላለሙ አሜን ።

፲፭ ይ· ሕ· አምላካችን ሆይ እንደ ቸርነትህ ነው እንጂ እንደ በደላችን አይ ደለም ። ፲ ጊዜ።

ዳግመኛም የመድኃኔ ዓለም የመላእክት ሠራዊት በመድኃኔ ዓለም ፊት ይቆማሉ ።

መድኃኔ ዓለምን ያመሰግኑታል የመድኃኔ ዓለም ሥጋውና ደሙ ። ከመድኃኔ ዓለም ፊት እንቅረብ እርሱን በማመን የክርስቶስን መወለድ እናምናለን ።

፲፮ ይ· ዲ· ንፍቅ መኳንንት ደጆችን ክፈቱ ።

፲፯ ይ· ዲ· የቆማችሁ ሰዎች ራሳችሁን ዝቅ ዝቅ አድርጉ ።

፲፰ ይ· ካ· ብርሃናትን የፈጠረ ኢየሱስ ክርስቶስ ብቻ ነው ብርሃኑን ከጨለማ የለየ ራሳቸውን ዝቅ ዝቅ ያደረጉልህን ወገኖችህን ጠብቃቸው ከአንተ ዘንድ በረከትን በጎ ተስፋንም ደጅ የሚጠኑትን ትጠብቃቸው ዘንድ ትባርካቸውም ዘንድ ልጆቻቸውንም ታሳድጋቸው ዘንድ በሚቀበሉ ገንዘብ ቅዱስ ቍርባንን

ቆሙ ለውሉዶሙ በዘይትሜጠዉ
ቍርባነ ቅዱሰ ለበረከት ጸግዎሙ
በኢየሱስ ክርስቶስ እግዚእነ ዘቦቱ
ለከ ምስሌሁ ወምስለ ቅዱስ
መንፈስ ስብሐት ወአኀዝ ይእዜኒ
ወዘልፈኒ ወለዓለመ ዓለም አሜን።

ግዕ ይ· ዲ· ስግዱ ።
ይ· ሕ· ቅድሜከ እግዚኦ ።
ፍ ይ· ካ· ጸሎተ ንስሐ ።
ፍፅ ይ· ዲ· ነጽር ።
ይ· ካ· ቅድሳት ለቅዱሳን ።
ይ· ሕ· ፅዱ አብ ቅዱስ ።
ፍፀ ይ· ካ· እግዚአብሔር ምስለ ኵል
ክሙ ።
ይ· ሕ· ምስለ መንፈስከ ።
ፍፁ ወእምዝ ያንሥእ ካህን ኀብስተ
ፍጹመ በእዴሁ ወይበል እግዚኦ
መሐረነ ክርስቶስ ፲ተ ጊዜ በል
ዑል ዜማ ፲ወፍተ ጊዜ በንኡስ
ዜማ ።
ይ· ሕ· ከማሁ ።
ፍፂ ይ· ዲ· እለ ውስተ ንስሐ ሀሎክሙ
አትሕቱ ርእሰክሙ ።
ፍፃ ወእምዝ ተመይጦ መንገለ ሕዝብ
ይ· ካ· እግዚአብሔር አምላክነ ።

ለበረከት ስጣቸው ። በጌታችን
በኢየሱስ ክርስቶስ በርሱ ያለ
ክብር ጽንዕ ለአንተ ይገባል ።
ከርሱ ጋራ ከመንፈስ ቅዱስም
ጋራ ዛሬም ዘወትርም ለዘላለሙ
አሜን ።

ግዕ ይ· ዲ· ስገዱ ።
ይ· ሕ· አቤቱ በፊትህ ።
ፍ ይ· ካ· ጸሎተ ንስሓ ።
ፍፅ ይ· ዲ· ተመልከት ።
ይ· ካ· ቅዱሳት ለቅዱሳን ነው ።
ይ· ሕ· ቅዱስ አብ አንድ ነው ።
ፍፀ ይ· ካ· እግዚአብሔር ከሁላችሁ ጋራ
ይሁን ።
ይ· ሕ· ከመንፈስህ ጋራ ።
ፍፁ ከዚህም በኋላ ቄሱ መላውን ኀብስት
አንሥቶ በእጁ ይዞ እንዲህ ይበል።
አቤቱ ክርስቶስ ማረን ፲ ጊዜ በል
ዑል ዜማ ፲፭ ጊዜ በንኡስ
ዜማ ።
ይ· ሕ· እንደርሱ ።
ፍፂ ይ· ዲ· በንስሓ ውስጥ ያላችሁ
ራሳችሁን ዝቅ ዝቅ አድርጉ ።
ፍፃ ከዚህ በኋላ ወደ ሕዝቡ ተመልሶ ።
ይ· ካ· አምላካችን እግዚአብሔር
ሆይ ።(ቅዳ· ሐዋ· ፯፭–፱፫ ዳግም· ፱፩–፱ዉ ።)

ፀ፲፮ ወእምደኃረ ተመጠዉ ።

ይ· ካ· ኃዳፌ ነፍስ ።

ፀ፲፯ ወካዕበ ናስተበቍዖ ለዘኵሎ ይእኅዝ እግዚአብሔር አምላክነ አቡሁ ለእግዚእነ ወመድኃኒነ ኢየሱስ ክርስቶስ እግዚእ ዘለዓለም ዕቢይ ወቅዱስ ስሙ ።

ፀ፲፰ ዘእምልዑላን ተሰባሕከ ወትሑታን ይቄድሱከ ነአኵተከ ወንሴብሐከ እስመ ከፈልከነ ዘንተ ዘተመጠነ ቍርባነከ ቅዱሰ ።

ፀ፲፱ ፈጽም ለነ ዘንተ በተአምኖ ዚአከ ለሕይወት ወለሥርየተ ኃጢአት ከመ ኪያከ ናእኵት ወንሰብሕ በኵሉ ጊዜ ወበኵሉ ሰዓት ዘኵሎ ይእኅዝ እግዚአብሔር አምላከነ ።

ፀ፳ ይ· ዲ· ጸልዩ ።

ፀ፳፩ ይ· ካ· እግዚአብሔር ዘኵሎ ትእኅዝ ንስእለከ ወናስተበቍዖከ ከመ ትቀድሰነ በመንፈስከ ወረሲ ለነ ዘንተ በረከተከ እግዚኦ ከመ ኪያከ ናእኵት ወንሰብሕ በኵሉ ጊዜ ወበኵሉ ሰዓት ።

ፀ፳፪ በደዌ ወልድከ ዘቦቱ ለከ ምስሌሁ ወምስለ ቅዱስ መንፈሰ ስብሐት ወእኅዝ ይእዜኒ ወዘልፈኒ ወለዓለመ ዓለም ።

ይ·ሕ· አሜን ።

ፀ፲፯ ከተቀበሉም በኋላ ።

ይ· ካ· ኃዳፌ ነፍስ ዳግመኛም ሁሉን የሚይዝ የጌታችንና የመድኃኒታችን የኢየሱስ ክርስቶስን አባት እግዚአብሔርን እንማልደዋለን የዘላለም ጌታ ስምህ ገናና ቅዱስም የሚሆን ።

ፀ፲፰ በልዑላን የተመሰገንህ ትሑታንም የሚያመሰግኑህ ፈጽመን እናመሰግንሃለን ። ይህን የተቀበልነውን ቅዱስ ቍርባንህ አንተ አድለኸና ልና ።

ፀ፲፱ አንተን በማመን ፈጽምልን ሕይወት የኃጢአት ማስተሥርያ ሊሆን በጊዜው ሁሉ በሰዓቱም ሁሉ አንተን ፈጽመን እናመሰግን ዘንድ ሁሉን የሚይዝ አምላካችን እግዚአብሔር።

ፀ፳ ይ· ዲ· ጸልዩ ።

ፀ፳፩ ይ· ካ· ሁሉን የምትይዝ እግዚአብሔር እንለምንሃለን እንማልድሃለን። በመንፈስህ ታከብረን ዘንድ ይህንም ለበረከት አድርግልን ። አቤቱ አንተን በጊዜው ሁሉ በሰዓቱም ሁሉ ፈጽመን እናመሰግን ዘንድ ።

ፀ፳፪ በአንድ ልጅህ በርሱ ያለ ክብር ጽንዕ ለአንተ ይገባል ከርሱ ጋራ ከመንፈስ ቅዱስም ጋራ ዛሬም ዘወትርም ለዘላለሙ ።

ይ·ሕ· አሜን ።

ፀ፲፪ ይ· ካ· አንብሮ እድ ።

እግዚእነ ወአምላክነ ወመድኃኒነ ኢየሱስ ክርስቶስ ባርከነ ወቀድሰነ ወረስየነ ድልዋነ ከመ ንሑር ውስተ አብያቲነ በፍሥሓ ዘእንበለ ኃጢአት ወነውር ።

ፀ፲፫ ዘተመጠነ ሥጋከ ወደመከ እምክብርት ማእድከ ይኩነነ ዘያሐይወነ ።

ፀ፲፬ ወመንፈሰከ ፈኑ ለነ እግዚኦ ከመ ይምርሐነ ውስተ ፍኖተ ሕይወት ሥጋሁ ወደሞ ሠርዐ ወልደ እግዚአብሔር ውስተ ዓለም ከመ ንብላዕ ወከመ ንሕየው ምስሌሁ ።

ፀ፲፭ አቅረበነ ኀቤሁ በምሕረቱ ውስተ ምሥዋዒሁ ቅዱስ ንሰመይ ገብሮ ለእግዚአብሔር ወምዕራፍ ለልዑል ንቅረብ ኀቤሁ ኵልነ በስኢል ወበሰጊድ ወበንጽሕ ቅድመ ገጹ በአሚን ።

ፀ፲፮ ሥጋሁ ቅዱስ ወደሙ ክቡር ዘተመጠነ በእደዊሆሙ ለካህናት እለ ያዐርጉ ጸሎተ ይኩነነ ለሕይወት ወለሥርየተ ኃጢአት ወለትንሣኤሙታን ወለርስተ መንግሥተ ሰማያት ለዓለመ ዓለም አሜን ።

ፀ፲፪ ይ· ካ· አንብሮ እድ ።

ጌታችን አምላካችን መድኃኒታችን ኢየሱስ ክርስቶስ ባርከን ቀድሰንም ያለ ኃጢአትና ያለ ነውር በደስታ ወደ ቤታችን እንሄድ ዘንድ የበቃን አድርገን ።

ፀ፲፫ ከክብርት ማዕድህ የተቀበልነው ሥጋህና ደምህ የሚያድነን ይሁን።

ፀ፲፬ አቤቱ ወደ ሕይወት መንገድ ይመራን ዘንድ መንፈስህንም ላክልን ። ወልደ እግዚአብሔር ለዓለም ሥጋውን ደሙን አዘጋጀ እንበላ ዘንድ ከርሱም ጋራ እንኖር ዘንድ።

ፀ፲፭ በምሕረቱ ወደርሱ ወደ ቅዱስ መሠውያው አቀረበን የእግዚአብሔር ባሮች እንባል ዘንድ የልዑል ማደሪያም እንሆን ዘንድ ። ሁላችን በልመናና በመስገድ በንጽሕናም በሃይማኖት በፊቱ ወደርሱ እንቅረብ ።

ፀ፲፮ ጸሎትን በሚያሳርጉ በካህናት እጅ የተቀበልነው ቅዱስ ሥጋውና ክቡር ደሙ ለሕይወትና ለኃጢአት ማስተሥረያ ከሙታንም ተለይቶ ለመነሣት ለመንግሥተ ሰማይ ርስት ይሁነን ለዘላለሙ አሜን ።

በዘመነ ጽጌ ዘዘወትር

በ፯ ሃሌ ሉያ ተመየጢ ተመየጢ ሰላመ ሰጣዊት ወንርአይ ብኪ ሰላመ ምንተኑ ትኄጽሩ በእንተ ሰላመ ሰጣዊት እንተ ትሔውጽ እምርኁቅ ከመ መድበለ ማኅበር ሑረታ-ቲሃ ዘበስን ለወለተ አሚናዳብ ።

ዘእሑድ ጽጌ

በ፲ ሃሌ ሉያ ሃሌ ሃሌ ሉያ ናሁ አስተርአየ ጽጌ መርዓቱኒ ትቤ ወልድ እኁየ ይምዕዝ ከርቤ ናሁ አስተርአየ ጽጌ እንባቆም ነቢይ ስነ ምግባሩ ለወልድ አንኩዕ ይቤ ናሁ አስ ጽጌ ። ንጉሠ ሰላም ክርስቶስ ዓቢይ ልዕልናከ ወመንክር ስነ ስብ ቲከ ለዕረፍት ሰንበተ ሠራዕከ ።

ዘዘወትር ።

ይ. ካ. ተሣሃልከ እግዚኦ ምድረከ በ፯ዱ ሃሌ ሉያ ። ፤ ወሚጥ መዓተከ እምኔነ ሃሌ ሉያ አርእየነ እግዚኦ ሣህለከ ሃሌ ሉያ ይትፈሣሕ ልብኪ ኦ ድንግል ወይትሌዓል ቅርንኪ

በዘመነ ጽጌ ዘዘወትር

በ፯ ሃሌ ሉያ ሰላምን የምትሠጪ ሆይ ተመለሽ ሰላምንም እንይብሽ ። እንደ ማኅበር ክምችት ከሩቅ የምትጐበኝ ሰላምን ስለምትሰጥ ደም ግባቱ ያማረ የአሚናዳብ ልጅ መንገድዋን ለምን ትመለከታላችሁ።

በእሑድ ጽጌ

፲ ሃሌ ሉያ ሃሌ ሃሌ ሉያ እንሆ አበባ ታየ ሙሽራይቱ ወንድሜ ወልድ እንደ ከርቤ ይጣፍጣል አለች ። እንሆ አበባ ታየ ነቢዩ ዕንባቆምም የወልድ ሥራ አደነቅሁ አለ እንሆ ጽጌ ታየ ። የሰላም ንጉሥ ክርስቶስ ሆይ ከፍታሕ ታላቅ ጌትነትህም የሚያስደንቅ ነው ። ለዕረፍት ሰንበ ትን ሠራህ ።

የዘወትር

ይ. ካ. አቤቱ ለምድር ሞገስን አደረግህ ሃሌ ሉያ ቍጣህንም ከኛ መልስ ሃሌ ሉያ ። አቤቱ ምሕረትህን አሳየን ሃሌ ሉያ ። ድንግል ሆይ ል ብሽ ደስ ይበለው መንግሥትነትሽም

በክብ ር ሰማይ ዳግሚት ብኪ ድኅነ ዓለም ወበወልድኪ ኮነ ሰላም ።

ዓራራይ

ዓራራይ በኔ ሃሌ ሃሌ ሉያ ሃሌ ሃሌ ሉያ ሃሌ ሉያ ሃሌ ሉያ ። ግእዝ በኔ ሃሌ ሃሌ ሃሌ ሉያ ሃሌ ሃሌ ሃሌ ሉያ ይእቲ ማርያም እምኔ ወእሙ ለእግዚእነ ሰአሊ በእንቲአነ ከመ ይምሐረነ ወይሣሃለነ ያስተርኢ ኀሩቁ በላዕሌነ ። ሠርዐ ለነ ሰንበተ ለዕረፍተ ዚአነ ፍሥሐ ወሰላም ለእለ እመነ ። ሰላመ አብ ወወልድ ወመን ፈስ ቅዱስ ወፍቅራ ለእግዝእትነ ማርያም ድንግል ወላዲተ አምላክ ሞገሰ መስቀሉ ወኀብተ ረድኤቱ ለእግዚእነ ወአምላክነ ወመድኃኒነ ኢየሱስ ክርስቶስ ወትረ ኢይርኃቅ እምኔየ ወእምነ ዝኒ ክሙ እስከ ለዓለም ። እግዚኦ መሐረነ ክርስቶስ እግዚኦ መሐረነ ክርስቶስ እግዚኦ መሐረነ ክርስቶስ እግዚኦ መሐረነ ክርስቶስ እግዚኦ መሐረነ ክርስቶስ ። እግዚኦ መሐረነ ክርስቶስ ።

በክብር ከፍ ይበል ሁለተኛ ሰማይ ሆይ ባንቺ ዓለም ዳነ በልጅሽም ሰላም ሆነ ።

በዓራራይ በኔ ሃሌ ሃሌ ሉያ ሃሌ ሃሌ ሉያ ሃሌ ሉያ ሃሌ ሉያ በግዕዝ በኔ ሃሌ ሃሌ ሃሌ ሉያ ሃሌ ሃሌ ሃሌ ሉያ እናታችንና የጌታችን እናት አንቺ ማርያም በእኛ ላይ ቸርነቱን ያሳይ ዘንድ ፡ ይቅር ይለንና ይምረንም ዘንድ ስለኛ ለምኝልን ። እኛ እናር ፍባት ዘንድ ሰንበትን ሠራልን ፡ ለም ናምንም ደስታና ሰላምን ሠራልን ።

ይ· ካ· የአብ የወልድ የመንፈስ ቅዱስ ሰላም ፡ አምላክን የወለደች የእመቤታችን የቅድስት ድንግል ማርያም ፍቅርና የጌታችን አምላካችን የመድኃኒታችን የኢየሱስ ክርስቶስ የረድኤቱ ሀብትና የመስቀሉ ሞገስ ሁልጊዜ ለዘላለሙ ከእኔና ከናንተ አይራቅ ። አቤቱ ክርስቶስ ማረን ፥ አቤቱ ክርስቶስ ማረን ። አቤቱ ክርስቶስ ማረን ። አቤቱ ክርስቶስ ማረን ። አቤቱ ክርስቶስ ማረን ። አቤቱ ክርስቶስ ሆይ ማረን።

ጸሎተ ኪዳን ዘሠለስቱ ጊዜያት ።

ት· እ· ወይሚጥ ካህን ገጸ መንገለ ምሥራቅ ወይበል በዜማ ወበልዑል ቃል ቅዱስ ወእምድኅሬሁኒ ይበሉ ሕዝብ ኀቡረ በዜማ ዘከመ ሕጉ ወሥርዓቱ ።

ይ· ካ· ቅዱስ

ይ· ሕ· እግዚአብሔር ቅዱስ ኃያል

ቅዱስ ሕያው ዘኢይመውት ዘተወ

ልደ እማርያም እምቅድስት ድንግል

ተሣሃለነ እግዚኦ ።

ቅዱስ እግዚአብሔር ቅዱስ ኃያል

ቅዱስ ሕያው ዘኢይመውት ዘተጠ

ምቀ በዮርዳኖስ ወተሰቅለ ዲበ ዕፀ

መስቀል ተሣሃለነ እግዚኦ ።

ቅዱስ እግዚአብሔር ቅዱስ ኃያል

ቅዱስ ሕያው ዘኢይመውት ዘተን

ሥአ እሙታን አመ ሣልስት ዕለት

ዐርገ በስብሐት ውስተ ሰማያት

ወነበረ በየማነ አቡሁ ዳግመ

ለቦ ጊዜያት የተመደበ የኪዳን ጸሎት ።

ት· እ· ቄሱ ፊቱን ወደ ምሥራቅ መልሶ ድምፁን ከፍ አድርጎ በዜማ እንደ ተሠራው ሥርዓት ቅዱስ ይበል ሕዝቡም ቄሱን ተከትለው በዜማ በአንድነት ይበሉ ።

ይ· ካ· ቅዱስ ።

ይ· ሕ· እግዚአብሔር ቅዱስ ኃያል

ቅዱስ ሕያው የማይሞት ።

ከቅድስት ድንግል ማርያም

የተወለደ ። አቤቱ ይቅር በለን ።

ቅዱስ እግዚአብሔር ቅዱስ ኃያል

ቅዱስ ሕያው የማይሞት ። በዮርዳኖስ

የተጠመቀ በመስቀል ላይ የተሰቀለ ።

አቤቱ ይቅር በለን ።

ቅዱስ እግዚአብሔር ቅዱስ ኃያል

ቅዱስ ሕያው የማይሞት በሦስ

ተኛው ቀን ከሙታን ተለይቶ

የተነሣ ። በምስጋና ወደ ሰማይ

ወጣ ። በአባቱም ቀኝ ተቀመጠ ።

ይ ይመጽእ በስብሐት ይኰንን ሕያዋነ

ይ ወሙታነ ተሣሃለነ እግዚእ ።

ስብሐት ለአብ ስብሐት ለወልድ

ስብሐት ለመንፈስ ቅዱስ ይእዜኒ

ወዘልፈኒ ወለዓለመ ዓለም

ይ ይ ይ አሜን ወአሜን ለይኩን

ለይኩን ።

ይ ይ ቅዱስ ሥሉስ እግዚአብሔር

ሕያው ተሣሃለነ ።

ትእ· ዝንቱ ጸሎት ውእቱ መኃትዊሁ ለጸሎተ ኪዳን ዘቦቱ ጊዜያት ።

ክፍል ፩ ።

ኪዳን ዘመንፈቀ ሌሊት ።

ይ· ካ· ስብሐት ለእግዚአብሔር ።

ይ ይ· ሕ· ርቱዕ ይደሉ ።

ይ ይ· ካ· ለኪ እግዚእ ለገባሬ ኵሉ

ለዘኢታስተርኢ አምላክ ንሰፍሕ

ነፍሰነ ። ወስብሐተ ዘነግህ ንፌኑ ለኪ

ዳግመኛም በጌትነት ይመጣል በሕያዋንና በሙታን ይፈርድ ዘንድ አቤቱ ይቅር በለን ። ለአብ ምስጋና ይሁን ለወልድ ምስጋና ይሁን ለመንፈስ ቅዱስ ምስጋና ይሁን ። ዛሬም ዘወትርም ለዘላለሙ አሜን አሜን ይሁን ይሁን ልዩ ሦስት ሕያው እግዚአብሔር ሆይ ይቅር በለን ።

ትእ· ይህ ጸሎት ለሦስቱ ጊዜያት ጸሎተ ኪዳን ሁሉ እንደ መቅድም ነው ።

ክፍል ፩ ።

ኪዳን ዘመንፈቀ ሌሊት ።

ይ· ካ· ለእግዚአብሔር ምስጋና ይሁን ።

ይ· ሕ· እውነት ነው ይገባል ።

ይ· ካ· አቤቱ ሁሉን ለፈጠርህ ለማትመረመር አምላክ ለአንተ ሰውነታችንን እናስገዛለን አቤቱ

፲ ፲ እግዚኦ ለጥበበ ዚሉ ኃያል ብዙኀ
ሣህል አምላከ ሣራሪሃ ለነ—ፍስ
ንሴብሐከ ለዘእምቅድመ ዓለም
፲፪ ፲፪ ተወልደ እምአብ ። ቃልዘባሕቲቱ
፲ ፲ በቅዱሳኒሁ ዕሩፍ ኪያከ ዘትሴባሕ
እምስብሐታት ዘኢያረምም ወምእሠ
ራዊተ ሊቃነ መላእክት ። ኪያከ
፲፪ ፲፪ ዘኢተገብረ በእድ ፈጣሬ ኀቡአት
፲ ዘኢያስተርኢ ንጹሕ ወቅዱስ ዜናዊ
፲፪ ዘነገረነ ጥበበ ኀቡአተ ቅድሳቲከ
ወብርሃነ ለነ ዘኢይጠፍእ አሰርከነ
ስብሐተ ወአኰቴተ ንፈኑ ወቅድሳት
ንጹሐ ንብል ንሕነ እሊአከ አግብ
ርት ወሕዝብኒ ኪያከ ይሴብሑ ።

ይ· ሕ· ኪያከ ንሴብሕ እግዚኦ ።

ይ· ካ· አምላከ ብርሃን ወላዴ ሕይወት
ርእሱ ለአእምሮ ወሀቤ ጸጋ ዘእምጸጋ

የነግህ ምስጋናንም እናቀርብልሃለን ።
የሁሉ ዕውቀት ኃያል የምትሆን
ይቅርታህ የበዛ አምላከ ነፍስን
የፈጠርሃት ከዓለም አስቀድሞ ከአብ
የተወለድህ አንተን እናመሰግንሃለን
የብቻው ቃል የምትሆን በቅዱሳን
አድሮባቸው የሚኖር አርምሞ
በሌለበት ምስጋና አለቆች ካሏቸው
ሠራዊተ መላእክትም የምትመሰገን
በእጅ ያልተፈጠርህ የተሠወሩትን
የፈጠርህ የማትታይ ንጹሕ ቅዱስ
የምስጋናህን ኀቡአ ጥበብን ያስረዳንን
የተናገርህ የማይጠፋ ብርሃንን ለኛ
ተስፋ ያስደረግከን ። አቤቱ ፍጹም
ምስጋናን ንጹሕ ምስጋናንም ለአንተ
እናቀርባለን ።
እኛ የአንተ አገልጋዮች እናመሰግንሃ
ለን ። ሕዝቡም አንተን ያመሰግናሉ ።

ይ·ሕ· አቤቱ አንተን እናመሰግናለን ።

ይ·ካ· የብርሃን አምላክ ሆይ የሕይወት
መገኛ የዕውቀት መጀመሪያ ጸጋን

ፍጹም ገባሬ ነፍስ በቋሚ ጸጋዊ
መንፈስ ቅዱስ መዝገበ ጥበብ ረዳኢ
መምህረ ቅዱሳን ወመሠረተ ዓለም
ዘይትዌከፍ ጸሎተ ንጹሐን ለከ
ንሰብሕ ወልድ ዋሕድ ቀዳሜ በዙር
ቃለ አብ ዘለዙሉ ዚአከ ጸጋ ዘወሀብ
ከነ ለእለ ንጹውዓከ አብ ንጹሕ
ዘአልቦ ነውር ዘቦቱ ጥሪት ኀበ ዓፄ
ወቀኑንቀኑኔ ኢያማስኖ ለዘበዙሉ
ሕሊና ለእለ ይትዌከሉ ብከ ትሁብ
ዘያፈትዎሙ ለመላእክት የሐውፅዎ
ለዘእምቅድመ ዓለም ብርሃን ዕቃቢነ
ዘኢይማስን መዝገበ ጽልመት እንተ
ብነ በሥምረተ አቡከ አብራህከ ለነ
ዘአውፃእከነ እማዕምቅ ውስተ ብርሃን
ወወሀብከነ ሕይወተ እሞት ወጸ

በፍጹም ጸጋ የሚሰጥ ። ነፍስን የፈጠረ መንፈስ ቅዱስን በመስጠት የሚጠቅም የጥበብ መገኛ የቅዱሳን መምህርና የዓለም መሠረት የንጹሐ ንን ጸሎት የሚቀበል ።

ወልድ ዋሕድ አንተን እናመሰግናለን። ቀዳሜ በዙር የምትሆን የአብ ቃል ለምንጠራህ ለእኛ ለሁሉ የሚሆን የአንተን ጸጋ የሰጠኸን ። ነውር የሌለብህ ንጹሕ አባት ። ብል ነቀዝ የማያበላሸው ገንዘብ ያለህ በፍጹም ል ቡናቸው ለሚያምኑብህ የምትሰጥ ። ዓለም ሳይፈጠር የነበረውን ብርሃን ያዩት ዘንድ መላእክትን ደስ የሚያሰ ኛቸው የማይለወጥ ጠባቂያችን ። በእኛ የነበረውን ጨለማ በአባትህ ፈቃድ አራቅህልን ። ከጨለማ ወደ ብርሃን አወጣኸን ከሞት አድነህ ሕይወትን ሰጠኸን ። ከመገዛት ነጻ

ፀ ኃከነ እምግብርናት ግዕዛነ ዘበመስቀ
ልከ አቅረብከነ ኀበ አቡከ መልዕ
ፀ ፀ ልተ ሰማያት በወንጌል መራሕከነ
ፀ ወበነቢያት ናዘዝከነ ዘለሊከ አቅረብ
ከነ አምላከ አላ ብርሃነ ሀበነ እግዚእ
ፀ ፀ ለከ ለአምላከነ ንወድስ ከመ ወትር
ፀ በዘኢያረምም አኰቴት ንብል ንሕነ
ፀ እሊአከ አግብርቲ ወሕዝብኒ ኪያከ
ይዌድሱ ።

ፀ ይ· ሕ· ኪያከ ንዌድስ እግዚእ ።

ፀ ይ· ካ· ንሤልስ ለከ ዘንተ ስብሐተ
እምአፉነ ዘምስለ መንግሥትከ ዘለ
ዓለም ኢየሱስ ወልደ እግዚአብ
ፀ ሔር ዘመልዕልተ ኵሉ ምስለ አብ
ፀ ፀ ኵሉ ፍጥረት ይሴብሐከ በረዓድ
ፀ ፀ ወበፍርሃተ መንፈስ ዘኵሉ ነፍስ

አወጣኸን ። በመስቀልህ በሰማይ ወዳለው ወደ አባትህ ያቀረብከን ። አቤቱ በወንጌል መራኸን ። በነቢያት አረጋጋኸን ። ያቀረበከን አምላክ አንተ ነህ ። ዳግመኛ አቤቱ ዕወቀትን ግለጽ ልን ። ለአንተ ለአምላካችን ምስጋናን እናቀርባለን አርምሞ በሌለበት ምስ ጋና እኛ ያንተ አገልጋዮች እናመሰግ ንሃለን ። ሕዝቡም አንተን ያመ ሰግናሉ ።

ይ· ሕ· አቤቱ አንተን እናመሰግናለን ።

ይ· ካ· ከሁሉ በላይ የምትሆን የእግዚአ ብሔር ልጁ ኢየሱስ ክርስቶስ ሆይ ጌትነትህ ለዘላለም ከሚሆን መንግሥ ትህ ጋራ በቃላችን ይህነን ምስጋና ሦስተኛ ጊዜ ለአንተ እናቀርባለን ። ፍጥረት ሁሉ በመራድ በመፍራት ያመሰግንሃል ። ነፍስ ሁሉ

ዕ ይፈርሆ ወኵሎሙ ነፍሳተ ጻድቃን
ብከ ይፄወኑ ዘአዝኀንከ እምኔነ
ዕ ዕ ማዕበላተ ውኂዛተ መናፍስት ዘኮን
ከነ መርሶ ሕይወት እሙስና ወዘኮን
ከነ ምጕያየ ዘቦቱ ተስፋ መድኃኒት
ዕ ዕ ዘለዓለም በባሕር እለ ይትመነደቡ
ታድኀን ወለእለ በበድው በጸጋ ትፌ
ውስ ወለእለ በመዋቅሕት ዕኑዓን
ዕ ፲ ዘምስሌሆሙ ትሄሉ ዘእማእሰረ
ሞት ፈትሐነ። ዘለምስኪናን ወለልህ
ዋን ይናዝዞሙ ወለእለ ፃመዉ በመስ
ቀሉ ይባልሕ ዘኵሎ መዓት ይመይጥ
ወያሴስል እምኔነ ለእለ ቦቱ ተወከ
ዕ ፲ ልነ ዘነቢያት ወሐዋርያት አእኰ
ቱከ በኀቡእ ኪያከ ንዌድስ እግዚእ
ወንሴብሐከ ከመ ለቢወነ ብከ ናዕርፍ
በማኀደረ ሕይወት እንዘ ንገብር

የሚፈራው የሚያመልከው ። የጻድቃን ነፍሳት በአንተ ጸንተው ይኖራሉ መናፍስት ያመጡትን የጕርፉን ፈሳሽነት ከእኛ ጸጥ ያደረግህልን ከጥፋት እድነህ የሕይወት ወደብ የሆንከን የዘላለም ድኅነት አለኝታ ያለበት መሸሻ የሆንከን በባሕር የተጨነቁትን የምታድን በምድረ በዳም ያሉትንም የምታድን በጽኑ እስራት ካሉትም ጋራ አብረሃቸው የምትኖር ከሞት ማሰርያ የፈታኸን ችግረኞችንና የሚያለቅሱትን የሚያረጋጋቸው ። የደከሙትን በመስቀሉ የሚያድን ከአመንበት ከእኛ መዓቱን ሁሉ የሚያርቅ ነቢያትና ሐዋርያት በኀቡእ ያመሰገኑህን አንተን አቤቱ እናመሰግ ናለን ። ለአንተ ምስጋና እናቀርባ ለን ። አንተን አምነን በመንግሥተ ሰማያት እናርፍ ዘንድ። ፈቃድህንም

፤ ፤ ፈቃደከ ሀበነ ንሑር በትእዛዝከ

ወኵሎ እግዚኦ በምሕረትከ ሐውጽ

ንኡሳነ ወዐቢያነ መኳንንነ ወሕዝቦ

ኖላዊ ወመርዔቶ እስመ ዚአከ

መንግሥት ቡሩክ እግዚኦ አምላክነ

፤ ስብሐት ለአብ ወወልድ ወመንፈስ

ቅዱስ እምቅድመ ዓለም ይእዜኒ

፤ ወዘልፈኒ ለዓለም ወለትውልደ ትው

ልድ ዘኢየኀልቅ ለዓለመ ዓለም ።

ይ. ሕ. አሜን ።

ክፍል ፤ ።

ኪዳን ዘነግህ ።

ይ. ካ. ጸጋ ዘእግዚአብሔር የሀሉ

ምስለ ኵልክሙ ።

ይ. ሕ. ምስለ መንፈስከ ።

ይ. ካ. ንሰብሖ ለአምላክነ ።

፤ ይ. ሕ. ርቱዕ ይደሉ ።

እየሠራን በትእዛዝህ እንድንሄድ

አድርገን ።

ሁሉንም በቸርነትህ ጐብኝ ።

ትንንሾችንም ትልልቆችንም ።

ገዢውንና ሕዝቡን ጠባቂውንና

መንጋውን ። አቤቱ አምላካችን ሆይ

ክቡር መንግሥት የአንተ ነውና

ከዓለም አስቀድሞ ምስጋና ለአብ

ለወልድ ለመንፈስ ቅዱስ ይገባል

ዛሬም ዘወትርም ለልጅ ልጅ

ለዘላለሙ የማይፈጸም ።

ይ. ሕ. አሜን

ክፍል ፤ ።

ኪዳን ዘነግህ ።

ይ. ካ. የእግዚአብሔር ጸጋ ከእናንተ

ጋራ ይሁን ።

ይ. ሕ. ከመንፈስህ ጋራ ።

ይ. ካ. ፈጣሪያችንን እናመስግነው ።

ይ. ሕ. እውነት ነው ይገባል ።

ይ. ካ. አዕንዑ ሕሊና ልብሙ ።

ይ. ካ. የልቡናችሁን አሳብ አጽኑ ።

ይ. ሕ. ብነ ኀበ እግዚአብሔር አቡነ

ይ. ሕ. ከእግዚአብሔር ዘንድ አለን ።

ዘበሰማያት አቡነ ዘበሰማያት አቡነ

አባታችን ሆይ አባታችን ሆይ

ዘበሰማያት ኢታብአነ እግዚኦ ውስተ

አባታችን ሆይ አቤቱ ወደ ፈተና

መንሱት ።

አታግባን ።

ይ. ካ. እግዚአብሔር አብ ወሀቤ

ይ. ካ. ብርሃንን የሚሰጥ እግዚአብ

ብርሃን ዘለኵሉ ኃይል ወለኵሉ ነፍስ

ሔር አብ ። ለሁሉ ኃይል የሚሆን ።

ሐዋሪ ብርሃን ዘእምቅድመ ዓለመ

ነፍስን ሁሉ የሚጐበኝ ከቀድሞ

ኃትሚ መራሔ ሕይወት ወበቋዔ

ጀምሮ የነበረ ብርሃን ። ዓለምን

ተድላ ዘኢይመውት ዘአውፃእከነ

የፈጠረ ወደ ሕይወት የሚመራ

እምዕቅፍተ ጽልመት ወብርሃነ ዘኢይ

የማያልፈውን ተድላ የሚሰጥ ነው ።

ትረከብ ጸጎከነ ዘእማእሠር ለእለ

ከጨለማ መሰናክል አውጥተህ

ፀ ፀ የአምኑ ብከ ፈቲሐከ በሃይማኖት

የማይገኝ ብርሃንን የሰጠኸን

ከለልከነ ዘኢይርኀቅ እምአግብርቲሁ

ያመንብህ እኛን ከማዕሠረ ክሕደት

አውጥተህ በሃይማኖት ያከበርከን ።

ከአገልጋዮቹ የማይርቅ የማይለይ

ፀ ፀ ቦ ወትረ ዘምስሌሆሙ ትሄሉ ዘኢ

ዘወትር ከነርሱ ጋራ የሚኖር

ይጸመም ለዘበፍርሃት ወበረዓድ ትስ

በፍርሃት በረዓድ የምትለምነውን

፲ እሎ ነፍስ እምቅድመ ሕሊና ኵሎ
የአምር ወእምቅድመ ሕሊና ይፈትን
፲፪ ወዘእንበለ ንስአሎ ይሁብ ፍትወ
፲፫ ተነ ዘእምፈቃዱ ወይሰምዐነ እለ
እንበለ ኑፋቄ ንጹሕ ዘኢይትነገር
፲፬ ፲፭ ብርሃን ንጉሠ ሠራዊተ ሰማያት
ሰማዔ ሰማዒ ስብሐተ ማኅሌት ዘሊ
ቃነ መላእክት ወዘዲቤሆሙ የዐርፍ ።
ስምዐነ ንስእለከ እግዚእ ሀበነ በትው
፲፮ ፲፯ ክልት ቃለ ዘኢያረምም ኪያከ
ንሰብሕ ኪያከ ናእኵት ወኪያከ
፲፰ ንባርከ ወከመ ብከ ንጸወን ንሕነ
አግብርቲከ ንሴብሖከ እግዚእ ።

ነፍስ ቸል የማይል ከሕሊና
አስቀድሞ ሁሉን የሚያውቅ ከአሳብ
አስቀድሞ የሚመረምር ሳንለምነው
የምንሻውን ዐውቆ የሚሰጠን ሳንጠ
ራጠር የምንለምነውን የሚሰማን
የማይመረመር ብርሃን። በሰማያት
ያሉ የመላእክት ንጉሥ አድሮባቸው
የሚኖር ሊቃነ መላእክት ያቀረቡትን
ምስጋና የሚቀበል ።
አቤቱ የምንለምንህን ስማን አርምሞ
የሌለበትን ቃል በሃይማኖት ስጠን
አንተን ፈጽሞ እናመሰግን ዘንድ
አንተን እናከብር ዘንድ በአንተም
ጸንተን እንኖር ዘንድ አቤቱ እኛ
አገልጋዮችህ እናመሰግንሃለን ።

ይ· ሕ· ኪያከ ንሴብሕ እግዚእ ።

ይ· ካ· እግዚእ ኢየሱስ ክርስቶስ

ሰምዐነ ቅዱስ ለበሃማን ኮኖሙ ቃለ

ለስቡራን ምርጉዘ ለዕውራን ብርሃነ

ወለሐንካሳን ፍኖተ ወለዘለምጽ መን

ፀ ፀ ጽሔ እጉዛተ ሕማማት እግዚእ

ፈወስከ ለጽሙማን መፈውስ

ፀ ፀ ለሞት ዘለፎ ወለጽልመት ሣቀዮ

ፀ ፀ ዘገብረ ብርሃነ ፀሐይ ዘኢየዕርብ

ፀ ወማኅቶት ዘኢይጠፍእ ፀሐይ ዘዘልፈ

ያበርህ ዲበ ቅዱሳን ወኵሉ ተከለ

ለሠርጐ ዓለም በሥምረት እቁም

ገሃደ ለኵሉ ሠረቀ ለሰብእ መድኃኒተ

ይ· ሕ· አቤቱ አንተን እናመሰግናለን።

ይ· ካ· አቤቱ ኢየሱስ ክርስቶስ ሆይ

ቍርጥ ልመናችንን ስማን ።

ድዳ ለነበሩት ቃል ለተሰበሩት

ምርጉዝ ለዕዉራን ብርሃን ለሐንካሶች

መሄጃ ለምጻሙን የሚያነጻ ሆናቸው

በደዌ የተያዙትን አቤቱ አዳንህ

ደንቆሮችን ፈውስህ ።

ሞትን ዘለፈው ጨለማንም ሣቀየው

ብርሃንን የፈጠረ ኀልፈት የሌለበት ።

ፀሐይ የማይጠፋ ፋኖስ በቅዱሳን ላይ

ዘወትር የሚያበራ ፀሐይ በተወሰነ

በቍርጥ ፈቃድ ለዓለም ጌጥ ሁሉን

የፈጠረ ።

ሰውን ለማዳን ለሁሉ ተገለጽህ ነፍስን

መያጢሃ ለነፍስ ወኵሎ በዘይደሉ

፪ አቅደምከ ሐልዮ ገባሬ መላእክት አበ

ኵሉ ፍጥሮ ዓለም ፣ፃራሪሃ ለምድር

ጥበብ ወአእምሮ እምአብ ዘሀሎ እም

ቅድመ ውስተ ዓለም ተፈነወ ዝ

ሀሉና ዘኢይትነሠት ወዘኢይትረኰም

፫ መንፈስ ዘኢያስተርኢ ዜናዊ ስቡሕ

ፍክር አንተ ወመንክር ስምዕከ ስምከ

፬ ወበእንተ ዝንቱ ንሕነ እግብርቲከ

ንቄድሰከ እግዚኦ ።

ይ· ሕ· ኪያከ ንቄድስ እግዚኦ ።

ይ· ካ· ንሴልስ ለከ ዝንተ ቅዱስ

ስብሐተ ዘወህብከነ ዚአከ ሃይማኖተ

፭ ዘኢይትነሠት ወቦቱ ገበርከ ለነ ንማዕ

የመለስሃት አንተ ነህ ሁሉን እንደ

ሚገባ ማሰብን አስቀደምህ ።

መላእክትን የፈጠርህ የሁሉ አባት

የሁሉ ጌታ የዓለም ጌጥ ምድርን

የፈጠርሃት ።

ዓለም ሳይፈጠር የነበረ ጥበብና ዕው

ቀት ከአብ ወደዚህ ዓለም ተላከ ። ይህ

አኗዋር የማይለወጥ የማይፈርስ የማይ

ይመረመር ነው የማይታይ መንፈስ

ነው ይህን የተናገርህ አንተ ምስጉን

ነህ ስምህም ምስክርነትህም የተደ

ነቀ ነው ። ስለዚህ እኛ አገልጋዮችህ

እናመሰግንሃለን ።

ይ·ሕ· አቤቱ አንተን እናመሰግንሃለን።

ይ· ካ· የማይለወጥ ባንተ ማመንን

የሰጠኸን አቤቱ ይህን ክቡር ምስጋና

ሦስተኛ ጊዜ እናቀርብልሃለን ።

፤ ፤ ማእሠሪሁ ለሞት ዘፈጠርከ ሕሊ
ናተ ርቱዓተ ለእለ የአምኑ ብከ ከመ
እምሰብእ ይኩኑ አማልክተ ዘወሀብከነ
፤ በመንፈስ ንኪድ ኵሎ ኀይሎ ለጸላኢ
ከመ ንፍታሕ ዘኢይትፈታሕ ፍቅረ
ለነ ኀበ አቡከ ገበርከ ወዐረቀ
፫ ማእከሌነ ስማዕ እግዚኦ እለ ኪያከ
ይስእሉ እግዚኦ እለ ዘንስእለከ
፤ ኢንሰተት አላ በስክየት ዲበ ጸላኢ
ንዕሉ ጸላኢነ ሀሉ ጸላኢ ነሀሉ ሀበነ
ዘወትር ጸሎተነ እምኂጠተ ጸላኢ
፤ ፤ ንትዐቀብ ስማዕ ዘለዓለም ንጉሥ
፤ መዓስበ ናዝዝ እኁለ ማውታ ተወከፍ

የሞት ማሠርያ ክሕደትን በሃይማኖት
ድል እንድንነሣው ያደረግህልን ለሚ
ያምኑብህ ቅን ልቡናን የፈጠርህ
ከሰው ወገን አማልክት ይባሉ ዘንድ
በመንፈስ የጠላትን ኃይል ሁሉ እንረ
ግጥ ዘንድ የሰጠኸን የማይፈታውን
እንፈታ ዘንድ ከአባትህ ዘንድ ፍቅርን
አደረግህልን በመካከላችንም ሆነህ
አስታረቅኸን ። አቤቱ የሚለምኑህን
ስማቸው አቤቱ የምንለምንህ እኛ
አንከስስ በመከሰስ ጊዜ በጠላታችን
ላይ እንኑርበት እንጂ ። ዘውትር
እንድንጸልይ አድርገን ። ከጠላታችን
ማታለል እንጠበቅ ዘንድ የዘለዓለም
ንጉሥ ሆይ ስማ ባልቴቲቱን አረጋ
ጋት አባት እናት የሞቱበትን ልጅ
ተቀበል ። የተታለሉትን በቸርነትህ

ሲሩያን በምሕረትከ አንጽሕ ዓብዳን

፲ አጥብብ ወኀጉላን ሚጥ እለ ውስተ

ፀ ሞቅሕ አድኅን ወለኵሉ ኩን ፀወነ

ፀ ፀ እስመ ለከ እግዚኦ አምላክነ

መንግሥት ቡሩክ ። ይ· ሕ· አሜን ።

ማስጠንቀቂያ ስለ የድርብ አጎዝ መለያ

የግዕዝና የአራራይ ጥቁር ሲሆን ነገር ግን የአራራዩ ከግዕዙ ልዩ የሚያደርገው ከሥሩ የተመመረ ነገር አለው ። ዕዝሉ ግን ቀይ ነው ።

ክፍል ፲ ።

ኪዳን ዘሠርክ ።

ይ· ካ· ጸጋሁ ለእግዚአብሔር የሀሉ

ምስሌከሙ ።

ይ· ሕ· ምስለ መንፈስከ ።

ይ· ካ· አእኩትዎ ለአምላክነ ።

ይ· ሕ· ርቱዕ ይደሉ ።

፲ ይ· ካ· ለከ ለአብ ዘኢይማስን

መድኃኔ ነፍስነ ወመሠረተ ጥበባት

ዐቃቤ አልባቢነ ዘእንተ ውስጥ

አንጻ ሰነፎችን አስብ አዋቂ አድርጋ

ቸው የጠፉትን መልስ በግዞት ያሉ

ትን አድናቸው ለሁላችንም መጸጊያ

ሁነን ። አቤቱ አምላካችን ክቡር

መንግሥት ያንተ ነውና ። ይ· ሕ·

አሜን ።

ክፍል ፲ ።

ኪዳን ዘሠርክ ።

ይ· ካ· የእግዚአብሔር ጸጋ ከናንተ

ጋራ ይሁን ።

ይ· ሕ· ከመንፈስህ ጋራ ።

ይ· ካ· ፈጣሪያችንን አመስግኑት ።

ይ· ሕ· እውነት ነው ይገባል ።

ይ· ካ· የማትለወጥ አንተን አብን

የነፍሳችን መድኃኒት የምትሆን የጥበ

ባት መሠረት የልቡናችን ጠባቂ ።

ዓይነኑ አብራህከ ወጽልመተ ሕሊናነ
በዘዚአከ አእምሮ ከለልከነ አንተ
ፀ ዘተውህበ ለሙስና ዘትካት ብእሴ
አድኅንከ በመስቀሉ ለዋሕድከ
ፀ ወሐደስከ በዘኢይማስን ዘስሕተታት
በጠላ በትእዛዝከ ወበሞተ ወልድከ
ቤዘውከ ወዘተገድፈ ኀሠሥከ ወበእ
ንተ ዝንቱ ንሕነ አግብርቲከ ንሴብ
ሐከ እግዚኦ ።

ይ· ሕ· ንሴብሐከ እግዚኦ ።

ይ· ካ· ንቄድሰከ እግዚኦ ዘወትረ
ፀ ይሴብሑ ስብሐተ ማኅሌት ዘሊቃነ
መላእክት በኢያርምሞ እንበለ
ዕረፍት ውዳሴ ስብሐት አኰቴት
ዘአጋእዝት በመኃልይ ይሴብሑከ

ውሳጣዊ ዓይናችንን ብሩህ ያደረግህልን
የሕሊናችንን ጨለማ አርቀህ ከአንተ
በሚገኝ ዕውቀት አከበርከን ለጥፋት
የተሰጠ የቀደመ ሰው አዳምን በልጅህ
መስቀል አዳንህ በማይለወጥ አደስ
ከው ስሕተቶች በትእዛዝህ ጠፉ በል
ጅህ ሞት አዳንህ ። የጠፋውን
ፈለግህ ።

ስለዚህ እኛ አገልጋዮችህ እናመሰግ
ናለን ።

ይ· ሕ· አቤቱ አንተን እናመሰግንሃለን።

ይ· ካ· ሳናቋርጥ አርምሞ ጽርዓት
በሌለበት ቃል ሊቃነ መላእክት
ለምያመሰግኑ ለአንተ ከምስጋና
የሚበልጥ ምስጋና እናቀርብልሃለን ።
ያውም መላእክት የሚያመሰግኑት
ምስጋና ነው ። አቤቱ አንተን

እግዚኦ ዘፈኖከ ምክረከ ዚአከ ቃለ
ዚአከ ጥበበ ወዘዚአከ ሕዋጼ ዘሀሎ
፲ ምስሌከ እምቅድመ ዓለም እንበለ
ይትገበር ዘኢተገብረ ቃል ዘተርእየ
በሥጋ ለመድኃኒተ ትዝምደ ሰብእ
፱ ወልድከ ወፍቁርከ እግዚእነ ኢየሱስ
ዘአግዓዘነ እምአርዑተ ኃጢአት
ወበእንተ ዝንቱ ንሕነ አግብርቲከ
ንዌድሰከ እግዚኦ ።

ይ· ሕ· ንዌድሰከ እግዚኦ ።

ይ· ካ· ለከ ዘእምልብነ ውዳሴ ንሜ
፱ ልስ ወሀቤ ሕይወት እግዚኦ ሐዋዜ
(ዚ) ነፍሰ ትሑታን መንፈሰ ምንዱበ
ኢተኀየየ ዘይትዌከፎሙ ለእለ ይሰ
ደዱ ረዳኢ ወለእለ ውስተ ሠርም

በማኅሌት ያመሰግኑሃል ። ያንተ
ምክር ያንተ ቃል ያንተ ጥበብ ያንተ
መጐብኘት የላከኸው ወልድ ከቀድሞ
ጀምሮ ካንተ ጋራ የነበረ ዓለም
ሳይፈጠር ያልተፈጠረ ባሕርየ ሰብእን
ለማዳን በሥጋ የተገለጸ ቃል ልጅህ
ወዳጅህ ጌታችን ኢየሱስ ከኃጢአት
ቀንበር ነጻ አደረገን ። አቤቱ ስለዚህ
እኛ አገልጋዮችህ እናመሰግንሃለን ።

ይ· ሕ· አቤቱ እናመሰግንሃለን ።

ይ· ካ· ምስጋናን ሦስተኛ ጊዜ ከል
ባችን ለአንተ እናቀርባለን ።
ሕይወትን የምትሰጥ አቤቱ ።
የትሑታንን ሰውነት የሚጐበኝ
የተቸገረውን ሰውነት ቸል የማይል ።

ይትመነደቡ መድኀን ለርኅባን

ዘይሔሊ ወይትቤቀል ለግፉዓን ዐርከ

መሃይምናን መስተናግር ለጸድቃን

ወማኅደር ለንጹሐን ወለእለ በጽድቅ

ይጼውዕዎ ሰማዒ ለመበለት ከዳኒ

ወባላሒ ለእጓለ ማውታ ዘይሁብ

መርሐ ርቱዐ ለቤተ ክርስቲያን

ዘተከላ ላቲ ምዕራፈ ስብሐተ ሃይማ

ኖት ጉባኤ መንፈስ ሀብተ ጸጋ ወኃ

ይል ለከ እንዘ ንዌድስ ወኢናዕርፍ

ለዝሉፉ በአልባቢነ ናስተማስል አም

ሳለ መንግሥትከ ቦቱ በእንቲአከ

ወበእንተ ፍቁር ወልድከ እግዚእነ

ኢየሱስ ዘቦቱ ለከ ስብሐት ወእኁዝ

ለዓለመ ዓለም ። ይ. ሕ. አሜን ።

ከሀገራቸው የተሰደዱትን የሚያድን

ለተራቡት የሚያስብላቸው ለተበደሉ

የሚበቀልላቸው ። የምእመናን ወዳጅ

ለጻድቃን የሚመሰክርላቸው የንጹ

ሐን ማደሪያቸው በእውነት የሚለም

ኑትን የሚሰማ ባልቴቷን የሚሠውር

አባት እናት የሞቱበትን የሚያድን

የሃይማኖት ክብር ምስጋና ማረፊያ

ላደረጋት ለቤተ ክርስቲያን ቅን መሪ

የሚሰጥ ። ሀብት ጸጋ ኃይልም

የመንፈስ ቅዱስ ጉባኤ የምትሆን ።

አንተን ስናመሰግን ዘወትርም ሳናርፍ

የመንግሥትህን ነገር በልቡናችን

እናውቃለን ። አንተ ስለ ገለጽህልን

ልጅህ ወዳጅህ ጌታችን ኢየሱስም

ስለ ገለጸልን ምስጋና ጽንዕ ያለው

ለዘላለሙ ። ይ. ሕ. አሜን ።

❄ ❄ ❄

ሊጦን ዘሠርክ ።

ይ· ካ· አምላክነ ዘዲበ ኪሩቤል ትነብር እምኀበ መላእክት ትትአ ኰት ወትሴባሕ እንተ ውእቱ ዘከፈ ልከነ ንባእ ውስተ ጽርሐ ቅዱስ ማኀደርከ ንዘከር ቅድሳተ ስብሐቲከ ወንፍዲ ለከ ዘሠርክ አኰቴተ እንተ ተወከፍ ዘሠልነ ሰክዮተ ወበቍዔተ በተአምኖ ዘውስተ ልብዉ ዘበሰማ ያት ምሥጢርከ በዜና ሠናይ መአዛ ዕቀብ ኵሎነ ዘእንበለ ዓሕብ ወዘእንበለ ተመውያ ወዘእንበለ ማዕቅፍ አድኀን አእጋረነ እምዳኀፅ ወአዕይንተነ እምአንብዕ ወነፍስተነ እሞተ ኃጢአት ወደምረነ ምስለ እለ ፪ ድኀኑ ብከ በጸሎተ ኵሎሙ እለ

የማታ ሊጦን ።

ይ· ካ· በኪሩቤል አድረህ የምትኖር አምላካችን ሆይ በመላእክት ዘንድ ትከበራለህ ትመሰገናለህ ። የተቀደሰ ማደሪያህ ከሆነ አዳራሽ እንገባ ዘንድ ያደልከን አንተ ነህ ። የምስጋናህን ቅድስና እናስብ ዘንድ ። የማታውንም ምስጋና እናቀርብልህ ዘንድ የሁላች ንን መማጠን ተቀበል ። ሰማያዊ ምሥጢር በምናስብበት እምነት ረብህ ጥቅምን ስጠን ሁላችንንም ያለመጨ ነቅ ያለ መሸነፍ ያለ መሰናከል ጠብቀን እግሮቻችንን ከድጥ ዓይኖቻ ችንን ከዕንባ ሰውነታችንን ከኃጢአት ሞት አድነን ። ከቀድሞ ጀምሮ ያገለ ገሉህን የወዳጆችህን ሁሉ ልመና አስ

አምዓለም አሥመሩከ በኀዱ ወልድከ ዘቦቱ ለከ ምስሌሁ ወምስለ ቅዱስ መንፈስ ስብሐት ወእኁዝ ይእዜኒ ወዘልፈኒ ወለዓለመ ዓለም ።

ይ. ሕ. አሜን ።

ዓዲ ሊጠን ዘሠርከ ።

በጾመ ድኃ ዘይትበሃል ።

ይ. ካ. ናስተበቍዕ ዘኵሎ ይእኅዝ እግዚአብሔር አብ ለእግዚእ ወመድኃኒነ ኢየሱስ ክርስቶስ እስመ ረሰየነ ተድላ ካዕበ ውስተ ዝንቱ መካን ቅዱስ ንቁም ንሰብሕ ወንዘምር ለዘበኵሉ ቅዱስ ወብፁዕ ስመ ዚአሁ ዘኵሎ ይእኅዝ እግዚአብሔር አምላከነ ።

ይ. ዲ. ጸልዩ ።

ይ. ሕ. አቡነ ዘበሰማያት ።

በህ በአንተ ከዳኑት ጋራ ቍጠረን ። በአንድ ልጅህ በርሱ ያለ ክብር ጽንዕ ለአንተ ይገባል ከርሱ ጋራ ከመንፈስ ቅዱስም ጋራ ዛሬም ዘወትርም ።

ይ. ሕ. አሜን ።

ዳግመኛ የማታ ሊጠን ።

በጾመ ድኃ የሚባል ።

ይ. ካ. ሁሉን የሚይዝ የጌታችንና የመድኃኒታችን የኢየሱስ ክርስቶስን አባት እግዚአብሔርን እንማልዳለን ። ሁሉን የሚይዝ አምላካችን እግዚአብሔር በሁሉ ለተመሰገነና ለተደነቀ ስሙ እንዘምር እናመሰግን ዘንድ በተመሰገነው በዚህ ቦታ እንድንቆም ዳግመኛ ደስታን ሰጥቶናልና ። ሁሉን የሚይዝ አምላካችን እግዚአብሔር ነው ።

ይ. ዲ. ጸልዩ ።

ይ. ሕ. አቡነ ዘበሰማያት ።

ይ. ካ. እግዚአ ዘኵሎ ትእኀዝ

ፀ ንስእለከ ወናስተበቍዕከ በከመ ዕቀ

ብከነ ኂኑ ዕለት ወአብጻሕከነ ካዕበ

ውስተ ብርሃነ ሠርክ ዕቀበነ በኑኃ

ሌሊት ሱላሜ ዘእንበለ ኃጢአት

ሠርከ ወሌሊተ ጸግወነ ወአድኀነነ

እምፍርሃተ ሌሊት ወእምትካዝ

ፀ ዘይወስድ ውስተ ጽልመት እምሰብእ

ዐማፂ ወሐባሊ ባልሐነ(ፀ) ዘአበስነ

ወዘተሠወረነ ሕገ ሰብእ አናኀሲ ለነ

እስመ ኄር ወመፍቀሬ ሰብእ አንተ

ፀ እግዚአብሔር አምላከነ በፈዱ ወል

ድከ ዘቦቱ ለከ ምስሌሁ ወምስለ

ቅዱስ መንፈስ ስብሐት ወእኀዝ

ይእዜኒ ወዘልፈኒ ወለዓለመ ዓለም

ይ.ሕ አሜን ።

ይ. ካ. ሁሉን የምትይዝ ጌታ ሆይ

እንለምንሃለን እንማልድሃለን በመ

ላው ሌሊት እንደ ጠበቅከን ወደቀኑም

ብርሃን ዳግመኛ እንዳደረስከን በሚመ

ጣው ሌሊት ጠብቀን ። ፍቅርን ያለ

ኃጢአት በሠርክና በሌሊት ስጠን ።

ከሌሊት ፍርሃት ወደ ጨለማም

ከሚወስድ ኀዘን አድነን ከዓመፀኛና

ከሐሰተኛ ሰውም ተበጀን ። ሰው

እንደ መሆናችን የበደልነውን የተሠ

ወረንንም ይቅር በለን ። አንተን

እግዚአብሔር ቸር ሰውን ወዳጅ ነህና።

በአንድ ልጅህ በርሱ ያለ ክብር ጽንዕ

ለአንተ ይገባል ከርሱ ጋራ ከመንፈስ

ቅዱስም ጋራ ዛሬም ዘወትርም

ለዘላለሙ ።

ይ. ሕ. አሜን ።

መስተብቍዓን ዘይበቍዑ ለጸሎት በእንተ ኵሉ ግብር ።

ይ. ካ. ናስተብቍዕ ዘኵሎ ይእኅዝ
እግዚአብሔር አብ ለእግዚእ ወመድ
ፀ ኃኒነ ኢየሱስ ክርስቶስ እንዘ ነአኵቶ
በኵሉ ወበውስተ ኵሉ እስመ ከደነነ
ረድአነ ሣቀነ ወአብጽሐነ እስከ ዛቲ
ሰዓት ንስእል ወናስተብቍዕ ከመ
ተረፈ ሌሊትኒ በኵሉ ሰላም ወጥዒና
ይረስየነ ዘለምሕረት ሥልጣን ቦቱ
እግዚአብሔር አምላክነ ።

ክሎር ⟶ ክሎ ፈ ፈ

ይ. ዲ. ጸልዩ ።

ይ. ሕ. አቡነ ዘበሰማያት ።

ይ. ካ. እግዚእ ዘኵሎ ትእኅዝ ንስእል
ፀ ወናስተብቍዕ ቅዱስ ስመከ ነጽር
ላዕሌነ ወውስተ ለእለትነ ሕፅር
ፀ ሕዝበከ በኃይል መላእክቲከ ኵሎ
ሕመሚ ወኵሎ መንሱተ ደምስስ

ስለ ሥራው ሁሉ ለመለመን የሚጠቅሙ መለመኛዎች ናቸው ።

ይ. ካ. ሁሉን የሚይዝ የጌታችንና የመድኃኒታችን የኢየሱስ ክርስቶስን አባት እግዚአብሔርን እንማልዳለን በውስጥ በአፍአ እያመሰገነ ስንለም ነው ሠውሮናልና ረድቶናልና ደግፎና ልና እስከዚችም ሰዓት አድርሶና ልና ። ለምሕረት ሥልጣን ያለው ፈጣሪያችን እግዚአብሔር የሌሊቱን ተረፍ በፍቅርና በጤና ያደርግልን ዘንድ እንለምናለን ።

ይ. ዲ. ጸልዩ ።

ይ. ሕ. አቡነ ዘበሰማያትን ።

ይ. ካ. ሁሉን የምትይዝ እግዚአብሔር ሆይ ቅዱስ ስምህን እንለምናለን እንማልዳለን እኛን እይ ወደ ልመ ናችንም ተመልከት ። በመላእክት ኃይል ሕዝብህን ጠብቅ ። ከእኛ ላይ

፪ እምላዕሌየ ወእምላዕለ ኵሉ ሕዝብከ ወተረፈ ሌሊትኒ በኵሉ ሰላም ወዳጎና ጸግወነ ነህሉ በክርስቶስ ዘቦቱ ለከ ምስሌሁ ወምስለ ቅዱስ መንፈስ ስብሐት ወእኁዝ ይእዜኒ ወዘልፈኒ ወለዓለመ ዓለም ።

ይ· ሕ· አሜን ።

በእንተ ዱያን ።

ዕዝል

ይ· ካ· ወካዕበ ናስተበቍዖ ለዘኵሎ ይእኁዝ እግዚአብሔር አብ ለእግዚእ ወመድኃኒነ ኢየሱስ ክርስቶስ በእንተ ዱያን አኀዊነ ከመ ኵሎ ደቂ ወኵሎ ሕማመ ያሰስል እምኔሆሙ መንፈሰ ደቂ ሥዒሮ ሕይወተ የሀቦሙ ዘለኵሉ ፈውስ ሥልጣን ቦቱ እግዚአብሔር አምላከነ ።

ይ· ዲ· ጸልዩ በእንተ ዱያን ።

ከሕዝብህም ላይ ምቀኝነትን ሁሉ ጥፋትን ሁሉ አጥፋ ። የሌሊቱንም ተረፍ በፍቅርና በጤና ሁሉ እንኖር ዘንድ መኖርን ስጠን ። በክርስቶስ በርሱ ያለ ክብር ጽንዕ ለአንተ ይገባል ከርሱ ጋራ ከመንፈስ ቅዱስም ጋራ ዛሬም ዘወትርም ለዘላለሙ ።

ይ· ሕ· አሜን ።

መስተበቍዕ ስለ ሕመምተኞች ።

ይ· ካ· ሁሉን የሚይዝ የጌታችንና የመድኃኒታችን የኢየሱስ ክርስቶስ አባት እግዚአብሔርን ስለታመሙ ወንድሞቻችን ዳግመኛ እንማልዳለን ። ደዌውን ሁሉ ሕማሙንም ሁሉ ያርቅላቸው ዘንድ። የደዌውን መንፈስ አርቆ ሕይወትን ይሰጣቸው ዘንድ ። ሁሉን ለመፈወስ ሥልጣን ያለው አምላካችን እግዚአብሔር ነው ።

ይ· ዲ· ስለ ሕመምተኞች ጸልዩ ።

ይ· ሕ· አቡነ ዘበሰማያት ።

ይ· ካ· እግዚአብሔር ዘኵሎ ትእኅዝ

ፀ ንስእለከ ወናስተበቍዕከ ለዱያን

አኀው ሕይወተ ሎሙ ጸጉ መንፈሰ

ደዌ ሠዐር ኵሎ ደዌ ወኵሎ ሕማመ

እምላዕሌሆሙ አኀልፍ ፍጡነ ይርከ

በነ ሣህልከ እግዚኦ ።

ይ· ዲ· ንበል ኵልነ ።

ይ· ሕ· እግዚኦ ተሣሃለነ ።

ይ· ካ· መፈውሰ ነፍስ ወመፈውሰ

ሥጋ ሐዋዒሁ አንተ ለኵሉ ዘሥጋ

ወለእለ እምኀበ መናፍስት ርኩሳን

ይፄዐሩ እግዐዝ ለኵላ ነፍስ ምንድ

ብት ወጥውቅት ሀብ ሣኀተ ወሀብ

ዕረፍተ ኵሎ ደዌ ስድድ እምዝንቱ

ቤት ወእምእለ ይጼውዑ ቅዱሰ

ወቡሩከ ስመከ ወለለዓለቄ ነፍሳቲነ

ይ· ሕ· አቡነ ዘበሰማያት ።

ይ· ካ· ሁሉን የምትይዝ እግዚአብሔር ሆይ እንለምንሃለን እንማልድሃለን ። ለታመሙት ወንድሞቻችን ሕይወትን ስጣቸው ። የደዌን መንፈስ አርቅ ። ደዌውን ሁሉ ሕማሙንም ሁሉ ከእነርሱ አሳልፍ ። አቤቱ ። ይቅርታህ ፈጥኖ ይደረግልን ።

ይ· ዲ· ሁላችንም እንበል ።

ይ· ሕ· አቤቱ ይቅር ይበለን ።

ይ· ካ· ነፍስን የምታድን ሥጋንም የምታድን ሥጋዊን ደማዊን ሁሉ የምትጐበኝ አንተ ነህ በርኩሳን መናፍስት የሚጨነቁትንም ነፃ አድርግ ። የተጨነቀችውንና የተቸገረችውን ሰውነት ፍጹም ዕረፍትን ሰጥተህ አሳርፍ ። ደዌውን ሁሉ ከዚህ ቤት አስወጥተህ ስደድ ። ምስጉን የሚሆን ስምህን ከሚጠሩትም ዘንድ ።

እንከ ደቂ ፈቂሰከ ፍጹመ መድኃኒተ
ጸጉ በፅዱ ወልድከ ዘቦቱ ለከ
ምስሌሁ ወምስለ ቅዱስ መንፈስ
ስብሐት ወእኁዝ ይእዜኒ ወዘልፈኒ
ወለዓለመ ዓለም ።

ይ· ሕ· አሜን ።

በእንተ እለ ይነግዱ ።

ይ· ካ· ወካዕበ ናስተብቍዕ ዘኵሎ
ይእኁዝ እግዚአብሔር አብ ለእግዚእ
ወመድኃኒነ ኢየሱስ ክርስቶስ በእ
ንተ እለ ይነግዱ አኀዊነ ወበእንተሂ
እለ ሀለዉ ይንግዱ እመሂ በባሕር
ወእመሂ በአፍላግ ወእመሂ በቀላያት
ወእመሂ በፍኖት በዘኮነ መንግደ
ይገብሩ ከመ ኵሎ ያብጽሕ ውስተ
መርሶ መድኀን ዘኵሎ ይእኁዝ
እግዚአብሔር አምላከነ ።

ለየራሳችን ለየቍጥራችን ደዌን
አርቀህ ፍጹም ደኅንነትን ስጥ ።
በአንድ ልጅህ በርሱ ያለ ክብር
ጽንነዕ ለአንተ ይገባል ከርሱ ጋራ
ከመንፈስ ቅዱስም ጋራ ዛሬም
ዘወትርም ለዘላለሙ ።

ይ· ሕ· አሜን ።

መስተብቍዕ ስለ መንገደኞች ።

ይ· ካ· ሁሉን የሚይዝ የጌታችንና
የመድኃኒታችን የኢየሱስ ክርስቶስን
አባት እግዚአብሔርን ዳግመኛ እንማ
ልዳለን መንገድ ስለሚሄዱ ወንድሞቻ
ችን ይነግዱም ዘንድ ስላላቸው ወንድ
ሞቻችን በባሕርም ቢሆን በፈሳሽም
ቢሆን በጥልቅም ቢሆን በመንገድም
ቢሆን በማናቸውም ዓይነት ሆኖ
መንገዳቸውን ስለሚያደርጉ ። ሁሉን
ደኅንነት ወዳለበት ወደብ ያደርሳ
ቸው ዘንድ ሁሉን የሚይዝ አምላካ
ችን እግዚአብሔር ነው ።

ይ. ዲ. ጸልዩ እንተ እለ ይነግዱ ።

ይ. ሕ. አቡነ ዘበሰማያት ።

ይ. ካ. እግዚአብሔር ዘኵሎ ትእኅዝ

ፀ ንስእለከ ወናስተብቁዕከ ለእለ ነገዱ

አኀዊነ ወበእንተሂ እለ ሀለዉ ይንግዱ

ለነጊድ አርትዕ ኀቡረ ምስሌሆሙ

ፀ ፀ ከዊነ ፍቅድ ፍጡነ ይርከበነ ሣህ

ልከ እግዚኦ ።

ይ. ዲ. ንበል ኵልነ ።

ይ. ሕ. እግዚኦ ተሣሃለነ ።

ይ. ካ. አብጽሐሙ ውስተ ዘመድኀን

መርሶ አውፈ ለሰብአሙ በፍሥሐ

ወበኀሤት እንዘ ይትፌሥሑ ወያስተ

ፀ ፈሥሑ በፀዳዉ ወልድከ ዘቦቱ ለከ

ምስሌሁ ወምስለ ቅዱስ መንፈስ

ይ. ዲ. መንገድ ስለሚሄዱ ሰዎች ጸልዩ ።

ይ. ሕ. አቡነ ዘበሰማያት ።

ይ. ካ. ሁሉን የምትይዝ እግዚአብሔር ሆይ መንገድ ለሄዱ ወንድሞቻችን ይነግዱም ዘንድ ላላቸው እንለምንሃ ለን እንማልድሃለን። መንገዱን አቅናላቸው ከነርሱ ጋራ መኖርን ውደድ ። አቤቱ ይቅርታህን ፈጥኖ ይደረግልን።

ይ. ዲ. ሁላችንም እንበል ።

ይ. ሕ. አቤቱ ይቅር በለን ።

ይ. ካ. ደኅንነት ወደሚገኝበት ወደብ አድርሳቸው ። ከቤተ ሰቦቻቸው ጋራ በተድላ በደስታ ደስ ብሏቸው ደስ አሰኝተው አገናኛቸው ።

በአንድ ልጅህ በርሱ ያለ ክብር ጽንዕ ለአንተ ይገባል ከርሱ ጋራ ከመንፈስ

ስብሐት ወእጎዝ ይእዜኒ ወዘልፈኒ

ወለዓለመ ዓለም ።

ይ· ሕ· አሜን ።

በእንተ ዝናማት ።

ፀሐፊ

ፀ ይ· ካ· ወካዕበ ናስተብቍዕ ዘኵሎ

ይእጎዝ እግዚአብሔር አብ ለእግዚእ

ወመድኃኒነ ኢየሱስ ክርስቶስ በእንተ

ዝናማት ከመ ዝናሙ ይፈኑ ውስተ

ኀበ ይትፈቀድ መካን ዘኵሎ ይእጎዝ

እግዚአብሔር አምላክነ ።

ይ· ዲ· ጸልዩ በእንተ ዝናማት ።

ይ· ሕ· አቡነ ዘበሰማያት ።

ይ· ካ· እግዚአብሔር ዘኵሎ ትእጎዝ

ፀ ንስእለከ ወናስተብቍዐከ ዝናማቲከ

ፈኑ ውስተ ኀበ ይትፈቀድ መካን

አስተፍሥሕ ገጾ ለምድር ወአርዊ

ፀ ትለሚሃ አብጽሕ ለዘርእ ወለማእረር

ቅዱስም ጋራ ዛሬም ዘወትርም

ለዘላለሙ ።

ይ· ሕ· አሜን ።

መስተብቍዕ ስለ ዝናም ።

ይ· ካ· ሁሉን የሚይዝ የጌታችንና

የመድኃኒታችን የኢየሱስ ክርስቶስን

አባት እግዚአብሔርን ስለ ዝናም

ዳግመኛ እንማልዳለን ። ዝናሙን

በሚፈለግበት ቦታ ያዘንምልን ዘንድ

ሁሉን የሚይዝ አምላካችን እግዚአብ

ሔር ነው ።

ይ· ዲ· ስለ ዝናም ልዩ ።

ይ· ሕ· አቡነ ዘበሰማያት ።

ይ· ካ· ሁሉን የምትይዝ እግዚአብሔር

ሆይ እንለምንሃለን እንማልድሃለን ።

ዝናምህን በሚሻበት ቦታ አዝንምልን

የምድርን ፊትዋን ደስ አሰኛት ። ትል

ሚንም አርካ ለዘርና ለአዝመራ

ዘእምኀበ ኀሩትከ ፍጡነ ይርከበነ ሣህልከ እግዚኦ ።

ይ. ዲ. ንበል ኵልነ

ይ. ሕ. እግዚኦ ተሣሃለነ ።

ይ. ካ. በእንተ ነዳያን ሕዝብከ ወበእንተ ኵሎሙ እለ ይሴፈዉከ ግበር ምስሌነ በከመ ምሕረትከ ፤ ወሴሲ ልበነ በመልኮተ ትምህርት ፤ ወበለብዎ ዘእምኀቤከ በፍጹ ወልድከ ዘቦቱ ለከ ምስሌሁ ወምስለ ቅዱስ መንፈስ ስብሐት ወእኁዝ ይእዜኒ ወዘልፈኒ ወለዓለመ ዓለም ።

ይ. ሕ. አሜን ።

በእንተ ፍሬ ምድር ።

፤ ይ. ካ. ወካዕበ ናስተበቍዕ ዘኵሎ ይእኀዝ እግዚአብሔር አብ ለእግዚእ ወመድኀኒነ ኢየሱስ ክርስቶስ ። አድርስ ። ከቸርነትህ የተነሣ አቤቱ ይቅርታህ ፈጥኖ ይደረግልን ።

ይ. ዲ. ሁላችንም እንበል ።

ይ. ሕ. አቤቱ ይቅር በለን ።

ይ. ካ. ስለ ነዳያን ወገኖችህ አንተን ተስፋ ስለ ሚያደርጉትም ሁሉ ከእኛ ጋራ እንደ ይቅርታህ አድርግ ። በመለኮታዊ ትምህርትም ልቡናችንን መግብ ከአንተ ዘንድ የሚገኘውንም በማስተዋል ።

በአንድ ልጅህ በርሱ ያለ ክብር ጽንዕ ለአንተ ይገባል ። ከርሱ ጋራ ከመንፈስ ቅዱስም ጋራ ዛሬም ዘወትርም ለዘላለሙ ።

ይ. ሕ. አሜን ።

መስተበቍዕ ስለ ምድር ፍሬ ።

ይ. ካ. ሁሉን የሚይዝ የጌታችንና የመድኀኒታችን የኢየሱስ ክርስቶስን አባት እግዚአብሔርን ስለ ምድር ፍሬ

በእንተ ፍሬ ምድር ከመ ፍሬሃ ለምድር ያልጎቅ ወያሥምር ያብጽሕ ፪ ለዘርእ ወለማእረር ዘብዑለ ጸጋ ይጼጉ እግዚአብሔር አምላክነ ።

ይ. ዲ. ጸልዩ በእንተ ፍሬ ምድር ።

ይ. ሕ. አቡነ ዘበሰማያት ።

ይ. ካ. እግዚአብሔር ዘኵሎ ትእኅዝ ፪ ንስእለከ ወናስተበቍዐከ ፍሬሃ ለምድር አልጎቅ ወአሥምር አብጽሕ ለዘርእ ወለማእረር ዘእምኀበ ኀሩትከ ፍጡነ ይርከበነ ሣህልከ እግዚኦ ።

ይ. ዲ. ንበል ኵልነ ።

ይ. ሕ. እግዚኦ ተሣሃለነ ።

ይ. ካ. በእንተ ነዳያን ሕዝብከ ወበእንተ ኵሎሙ እለ ይጼውዕዑ ቅዱሰ ወቡሩከ ስመከ በጎዱ ወልድከ ዘቦቱ ለከ ምስሌሁ ወምስለ ቅዱስ መንፈስ ዳግመኛ እንለምናለን ። የምድርን ፍሬ ያሳድግ ያሳምር ዘንድ ለመከርም ያደርሰው ዘንድ ። ብዙ ጸጋን የሚሰጥ አምላካችን እግዚአብሔር ነው ።

ይ. ዲ. ስለ ምድር ፍሬ ጸልዩ ።

ይ. ሕ. አቡነ ዘበሰማያት ።

ይ. ካ. ሁሉን የምትይዝ እግዚአብሔር ሆይ እንለምንሃለን እንማልድሃለን የምድርን ፍሬ አብዛልን ። አሳምር ልን ለዘርእ ለመከር አድርስልን ። ከቸርነትህ የተነሣ አቤቱ ይቅርታህ ፈጥኖ ይደረግልን ።

ይ. ዲ. ሁላችንም እንበል ።

ይ. ሕ. አቤቱ ይቅር በለን ።

ይ. ካ. ስለ ወገኖችህ ስለ ነዳያን ብለህ ክቡር ምስጉን የሚሆን ስምህንም ስለሚጠሩ ሁሉ ። በአንድ ልጅህ በርሱ ያለ ክብር ጽንዕ ለአንተ

ስብሐት ወእኁዝ ይእዜኒ ወዘልፈኒ ወለዓለመ ዓለም ።

ይ· ሕ· አሜን ።

በእንተ ማያተ አፍላግ ።

ፀ ይ· ካ· ወካዕበ ናስተበቍዕ ዘኵሎ ይእኅዝ እግዚአብሔር አብ ለእግዚእ ወመድኃኒነ ኢየሱስ ክርስቶስ ። በእንተ ማያተ አፍላግ ከመ ያዕርግ እስከ መስፈርቶሙ ያስተፍሥሕ ገጸ

ፀ ለምድር ወያርዊ ትለሚሃ ያብጽሕ ለዘርእ ወለማእረር ዘብዑል ጸጋ ይጼጎ እግዚእብሔር አምላከነ ።

ይ· ዲ· ጸልዩ በእንተ ማያተ አፍላግ

ይ· ሕ· አቡነ ዘበሰማያት ።

ይ· ካ· እግዚእብሔር ዘኵሎ ትእኅዝ

ፀ ንስእለከ ወናስተበቍዕከ ዘአፍላግ ማያተ እዕርግ እስከ መስፈርቶሙ ይገባል ከርሱ ጋራ ከመንፈስ ቅዱስም ጋራ ዛሬም ዘወትርም ለዘላለሙ ።

ይ· ሕ· አሜን ።

መስተበቍዕ ስለ ወንዞች ውኃ ።

ይ· ካ· ሁሉን የሚችል የጌታችንና የመድኃኒታችን የኢየሱስ ክርስቶስን አባት እግዚአብሔርን ስለ ወንዞች ውኃ ዳግመኛ እንማልዳለን ። እስከ ልካቸው ይመላቸው ዘንድ ምድርንም ደስ ያሰኛት ዘንድ ትልምዋንም ያረካው ዘንድ ለዘርና ለመከርም ያደርስ ዘንድ ። ብዙ ጸጋን የሚያድል አምላካችን እግዚአብሔር ነው ።

ይ· ዲ· ስለ ወንዞች ውኃ ጸልዩ ።

ይ· ሕ· አቡነ ዘበሰማያት ።

ይ· ካ· ሁሉን የምትይዝ እግዚአብሔር ሆይ እንለምንሃለን እንማልድሃለን የወንዞችን ውኖች እስከ ልካቸው ምላቸው ። ምድርንም ደስ አሰኛት

አስተፍሥሕ ገጸ ለምድር ወአርዊ
ፀ ትለሚሃ አብዝኀ እክለ ወባርከ ዕውደ
ዓመት በዘዚአከ ኀሩት ፍጡነ ይርከ
በነ ማህልከ እግዚኦ ።

ይ· ዲ· ንበል ኵልነ ።

ይ· ሕ· እግዚኦ ተሣሃለነ ።

ይ· ካ· በእንተ ነዳያን ሕዝብከ ወበእ
ፀ ንተ ኵሎሙ እለ ይጼውዑ ቅዱሰ
ወቡሩከ ስመከ በፅዱ ወልድከ ዘቦቱ
ለከ ምስሌሁ ወምስለ ቅዱስ መንፈስ
ስብሐት ወእኁዝ ይእዜኒ ወዘልፈኒ
ወለዓለመ ዓለም ።

ይ· ሕ· አሜን ።

በእንተ ሀገር ።

ፀ ይ· ካ· ወካዕበ ናስተበቍዕ ዘኵሎ
ይእኀዝ እግዚአብሔር አብ ለእግዚእ
ወመድኃኒነ ኢየሱስ ክርስቶስ ።
በእንተ መፍቀሪተ እግዚአብሔር
ትልምዋንም አርካው እህሉንም አብዛ
በአንተ ቸርነት ዐውደ ዓመቱን
ባርከው አቤቱ ይቅርታህ ፈጥኖ
ይደረግልን ።

ይ· ዲ· ሁላችንም እንበል ።

ይ· ሕ· አቤቱ ይቅር በለን ።

ይ·ካ· ስለ ወገኖችህ ስለ ነዳያን ብለህ
ክቡር ምስጉን የሚሆን ስምህንም
ስለሚጠሩ ሁሉ ።
በአንድ ልጅህ በርሱ ያለ ክብር ጽንዕ
ለአንተ ይገባል ከርሱ ጋራ ከመንፈስ
ቅዱስም ጋራ ዛሬም ዘወትርም
ለዘላለሙ ።

ይ· ሕ· አሜን ።

መስተበቍዕ ስለ ሀገር ።

ይ· ካ· ሁሉን የፈጠረ የጌታችንና
የመድኃኒታችን የኢየሱስ ክርስቶስን
አባት እግዚአብሔርን ዳግመኛ እንማ
ልዳለን ። እግዚአብሔርን ስለምት

ሀገሪትን ኢትዮጵያ ከመ መንግሥት ዘእንበለ ሕማም በሰላም ወበጽድቅ ይዕቀብ ዘኵሎ ይእኅዝ እግዚአብሔር አምላክነ ።

ይ. ዲ. ጸልዩ በእንተ ሀገር ።

ይ. ሕ. አቡነ ዘበሰማያት ።

ይ. ካ. እግዚአብሔር ዘኵሎ ትእኅዝ ፤ ንስእለከ ወናስተበቍዕከ ለዛቲ ምድር መፍቀሪተ እግዚአብሔር ሀገሪትን ኢትዮጵያ ወባቍዕ ላቲ ጸግዋ እግርር ፤ ፀራ አሕዛበ ዘመንገለ ዐረፍታ ወተናገር ጽድቀ ውስቴታ በእንተ ቅድስት ቤተ ክርስቲያንከ በፍጡነ ይርከባ ሣህልከ እግዚኦ ።

ይ. ዲ. ንበል ኵልነ ።

ይ. ሕ. እግዚኦ ተሣሃላ ለሀገሪትን ኢትዮጵያ ።

ይ. ካ. ሀባ ዘእንበለ ስሕተት ትዕቀብ ወድ ስለ አገራችን ስለ ኢትዮጵያ ሁሉን የሚይዝ አምላካችን እግዚአ ብሔር መንግሥቷን ያለ ሕማም በሰላም በእውነትም ይጠብቅ ዘንድ ።

ይ. ዲ. ስለ ሀገር ጸልዩ ።

ይ. ሕ. አቡነ ዘበሰማያት ።

ይ. ካ. ሁሉን የያዝህ እግዚአብሔር ሆይ እንለምንሃለን እንማልድሃለን ለዚች አገር እግዚአብሔርን ለምት ወድ አገራችን ኢትዮጵያ የሚጠቅ መውን ነገር ስጣት ። በዙሪያዋ ያሉ ጠላቶቿን አሕዛብን ከእግረ ሥልጣኗ በታች አስገዛላት ። ክብርት ስለምት ሆን ቤተ ክርስቲያንህ በውስጧ ጽድቅን ተናገር ። አቤቱ ይቅርታህ ፈጥኖ ይደረግላት ።

ይ. ዲ. ሁላችንም እንበል ።

ይ. ሕ. አገራችን ኢትዮጵያን አቤቱ ይቅር በላት ።

ይ. ካ. ያለ ስሕተት አማኒ ልቡናን

ልቡና ዘሃይማኖት ውስተ ስነ አምል
ኮትከ በፍዱ ወልድከ ዘቦቱ ለከ
ምስሌሁ ወምስለ ቅዱስ መንፈስ
ስብሐት ወእኁዝ ይእዜኒ ወዘልፈኒ
ወለዓለመ ዓለም ። ይ. ሕ. አሜን ።

በእንተ እለ ኖሙ ።

ይ. ካ. ወካዕበ ናስተበቍዕከ ለዘኵሎ
ትእኅዝ እግዚአብሔር አብ ለእግዚእ
ወመድኃኒነ ኢየሱስ ክርስቶስ አምላከ
ዘመናፍስት ወለኵሉ ዘሥጋ እግዚእ
አጋእዝት ወአምላከ በቀኊት ዘሞተ
አፅራዕከ ወሥልጣኖ ሄድከ ሕይወት
ለትዝምደ ሰብእ ጸንከ ዘለዕረፍት
ሥልጣን ብከ እግዚአብሔር አምላ
ከነ ።

ይ. ዲ. ጸልዩ በእንተ እለ ኖሙ ።

ይ. ሕ. አቡነ ዘበሰማያት ።

ትጠብቅ ዘንድ በበጎ አምልኮትህ
አጽናት ። በአንድ ልጅህ በርሱ ያለ
ክብር ጽንዕ ለአንተ ይገባል ከርሱ
ጋራ ከመንፈስ ቅዱስም ጋራ ዛሬም
ዘወትርም ለዘላለሙ። ይ. ሕ. አሜን።

መስተበቍዕ ስለ ሙታን ።

ይ. ካ. ሁሉን የምትይዝ የጌታችንና
የመድኃኒታችን የኢየሱስ ክርስቶስ
አባት እግዚአብሔር ሆይ ዳግመኛ
እንማልድሃለን ። የነፍሳትና የሥጋዊ
የደማዊ ሁሉ ፈጣሪ የአጋዕዝት ጌታ
የጥቅም ባለቤት ሞትን ያጠፋህ ሥል
ጣኑንም የቀማኸው ለሰው ወገን
ሕይወትን ሰጠህ ። ዕረፍትን
ለመስጠት ሥልጣን ያለህ አምላካችን
አንተ እግዚአብሔር ነህ ።

ይ. ዲ. ስለ ሞቱ ሰዎች ጸልዩ ።

ይ. ሕ. አቡነ ዘበሰማያት ።

ይ· ካ· እግዚአብሔር ዘኵሎ ትእኅዝ
ንስእለከ ወናስተበቍዕከ አምላከ
አበዊነ አምላከ ቅዱሳኑ ዕረፍት
ፀ ለዕውራን አዕርፍ እግዚኦ ነፍሳተ
ጻጻሳቲነ (በዝየ ጸውዕ አስማተ እለ
ፀ አዕረፉ ጳጳሳት) ወኵሎሙ ጳጳሳት እለ
አዕረፉ በርትዕት ሃይማኖት ። አዕርፍ
እግዚኦ ነፍሳተ ነገሥታቲነ (በዝየ ጸ·
አስ· እ· እዕ· ነገሥት) ወኵሎሙ
ነገሥት እለ አዕረፉ በርትዕት
ፀ ሃይማኖት ። አዕርፍ እግዚኦ ነፍሳተ
መምህራኒነ (በዝየ ጸውዕ አስማቲ
ሆሙ) ወኵሎሙ መምህራን እለ አዕ·
በርትዕት ሃይማኖት ። እለ ደብር
ፀ ወገዳም ወእለ አእረፉ በርትዕት
ሃያማኖት ። አዕርፍ እግዚኦ ነፍሳተ
ካህናቲነ (በዝየ ጸውዕ አስማቲሆሙ)
ወኵሎሙ ካህናት እለ አዕ· በርትዕት
ሃይማኖት ።

ይ· ካ· ሁሉን የምትይዝ ፈጣሪያችን
እግዚአብሔር ሆይ እንለምንሃለን እን
ማልድሃለን ። የአባቶቻችን አምላክ
የቅዱሳንም አምላክ የተጨነቁትን
የምታሳርፍ አቤቱ በቀናች ሃይማኖት
ሆነው የሞቱ የጳጳሶቻችንን የአገሌንና
የአገሌን የጳጳሳቱንም ሁሉ ነፍሳት
አሳርፍ ። በቀናች ሃይማኖት ሆነው
የሞቱ የነገሥታቱን ነፍሳት አሳርፍ
(በዚህ የሞቱትን የነገሥታት ስም
ጥራ) ። በቀናች ሃይማኖት ሆነው
የሞቱ የመምህራንን ነፍሳት አሳርፍ
(በዚህ ስማቸውን ጥራ) ። በገዳምና
በደብር በቀናች ሃይማኖት ሆነው
ያረፉትን ሁሉ አሳርፍ ። በቀናች
ሃይማኖት ሆነው የሞቱ የካህናትን
ነፍሳት አሳርፍ (በዚህ ስማቸውን
ጥራ) ። በቀናች ሃይማኖት ሆነው
የሞቱ የዲያቆናትን ነፍሳት አሳርፍ

፤ አዕርፍ እግዚእ ነፍሳተ ዲያቆናቲነ (በዝየ ጸውዕ አስማቲሆሙ) ወኵሎሙ ዲያቆናት እለ አዕ. በርትዕት ሃይማኖት ።

፤ አዕርፍ እግዚእ ነፍሳተ አበዊነ ኵሎሙ አበው። ፤ አዕርፍ እግዚእ ነፍሳተ አግብርቲከ (በዝየ ጸውዖሙ) ወኵሎሙ አግብርት እለ አዕ. በርትዕት ሃይማኖት ።

፤ አዕርፍ እግዚእ ነፍሳተ አእማቲከ (በዝየ ጸውዕ አስማቲሆን) ወኵሎን አእማት እለ አዕረፍ በርትዕት ሃይማኖት ።

አዕርፍ እግዚእ ነፍሳተ አግብርቲከ ወአእማቲከ ኵሎሙ ክርስቶሳውያን ውስተ ብሔር ሥዑር ወውስተ መካን ሐዋዝ ኀበ ተኀጥአ ኀዘን ወናዕከ (በዚህ ስማቸውን ጥራ) ። በቀናች ሃይማኖት ሆነው የሞቱ የአባቶቻችንን ነፍሳት አሳርፍ (በዚህ ስማቸውን ጥራ) ። በቀናች ሃይማኖት ሆነው የሞቱ የአገልጋዮችህን ነፍሳት አሳርፍ (በዚህ ስማቸውን ጥራ) ። በቀናች ሃይማኖት ሆነው የሞቱ የአገልጋዮችህ ሴቶችን ነፍሳት አሳርፍ (በዚህ ስማቸውን ጥራ) ። የክርስቶስ ወገን የሆኑትን ሁሉ የወንዶችንም የሴቶችንም ነፍሳት አቤቱ አሳርፍ ። ልምላሜ ባለበት አገር ባማረ በተወደደ ቦታ የኀዘን ልቅሶ በሌለባት በአብርሃም በይስሐቅ በያዕቆብ አጠገብ መኖርን ስጣቸው ።

፪ ወሀብ ውስተ ሕፅን አብርሃም ይስሐቅ ወያዕቆብ ወለእለሂ ይላህዉ ናህየ ወዕረፍተ ጸጉ ለፅውራን መድኀኒ ወለነኒ አድኀነነ በዝ ዓለም ወበዘይመጽእ በፈዱ ወልድከ ዘቦቱ ለከ ምስሌሁ ወምስለ ቅዱስ መንፈስ ስብሐት ወእኁዝ ይእዜኒ ወዘልፈኒ ወለዓለመ ዓለም ። ይ· ሕ· አሜን ።

በእንተ ንኡሰ ክርስቲያን ።

ይ· ካ· ወካዕበ ናስተበቍዐከ ለዘኵሎ ትእኀዝ እግዚአብሔር አብ ለእግዚእ ወመድኃኒነ ኢየሱስ ክርስቶስ ። በእንተ አግብርቲሁ ንኡሰ ክርስቲያን ከመ ይክፍሎሙ በጊዜ ርትዕ ሕፅበተ ዳግም ልደት ለሥርየተ ኃጢአት ዘኵሎ ይእኀዝ እግዚአብሔር አምላከነ ። የተጨነቁትን የምታድን አቤቱ ለሚያለቅሱት ዕረፍትን ስጣቸው ። እኛንም በዚህ ዓለም በሚመጣውም ዓለም አድነን ።

በአንድ ልጅህ በርሱ ያለ ክብር ጽንዕ ለአንተ ይገባል ከርሱ ጋራ ከመንፈስ ቅዱስም ጋራ ዛሬም ዘወትርም ለዘላለሙ ። ይ· ሕ· አሜን ።

መስተበቍዕ ስለ ንኡሰ ክርስቲያን ።

ይ· ካ· ሁሉን የሚይዝ የጌታችንና የኢየሱስ ክርስቶስ አባት እግዚአብሔርን ዳግመኛ ስለ ንኡሰ ክርስቲያን እንለምናለን ። ኃጢአትን ለማስተሥረይ ዳግም ልደት የሚገኝበትን ሥርየት በሚገባ ይሰጣቸው ዘንድ ። ሁሉን የሚችል አምላካችን እግዚአብሔር ነው ።

ይ· ዲ· ጸልዩ በእንተ ንኡሰ ክርስቲያን

ይ· ሕ· አቡነ ዘበሰማያት ።

ይ· ካ· እግዚአብሔር ዘኵሎ ትእኅዝ

፪ ንስእለከ ወናስተበቍዕከ አግብርቲከ

ንኡሰ ክርስቲያን ተሣሃል ኵሎ ተረፈ

ጣዖት አርኃቅ እምኔሆሙ ሕገከ

ወሥርዓተከ ጽድቀከ ወስምዐከ ሚዳ

ውስተ ሕሊናሆሙ ፍጡነ ይርከበነ

ሣህልከ እግዚኦ ።

ይ· ዲ· ንበል ኵልነ ።

ይ· ሕ· እግዚኦ ተሣሃለነ ።

ይ· ካ· በጊዜ መፍትው ሕፅበተ ዳግም

፫ ልደት ለሥርየተ ኃጢአት ማኅፈደ

መንፈስ ቅዱስ ረስዮሙ በክርስቶስ

ዘቦቱ ለከ ምስሌሁ ወምስለ ቅዱስ

መንፈስ ስብሐት ወእኁዝ ይእዜኒ

ወዘልፈኒ ወለዓለመ ዓለም አሜን ።

ይ· ዲ· ስለ ንኡሰ ክርስቲያን ጸልዩ ።

ይ· ሕ· አቡነ ዘበሰማያት ።

ይ· ካ· ሁሉን የምትይዝ እግዚአብሔር

ሆይ እንለምንሃለን እንማልድሃለን ።

አገልጋዮችህን ንኡሰ ክርስቲያንን

ይቅር በል ። የጣዖቱን ቅሬታ ሁሉ

ከልቡናቸው አርቅላቸው ። ሕግህንና

ትእዛዝህን ጽድቅህንና አምልኮትህን

በልቡናቸው አሳድርባቸው ። አቤቱ

ይቅርታህ ፈጥኖ ይደረግልን ።

ይ· ዲ· ሁላችን እንበል ።

ይ· ሕ· አቤቱ ይቅር በለን ።

ይ· ካ· የኃጢአት ማስተሥረያ የሚ

ሆን ሁለተኛ መወለድ የሚገኝበትን

ሥርየትን በሚገባ አድላቸው ።

በክርስቶስ የመንፈስ ቅዱስ ማደሪያ

አድርጋቸው ። በርሱ ያለ ክብር ጽንዕ

ከርሱ ጋራ ከመንፈስ ቅዱስም ጋራ

ለአንተ ይገባል ። ዛሬም ዘወትርም

ለዘላለሙ ።

በእንተ ሰላም ።

ይ. ካ. ወካዕበ ናስተበቍዕ ዘኵሎ ይእኅዝ እግዚእብሔር እብ ለእግዚእ ወመድኃኒነ ኢየሱስ ክርስቶስ በእንተ ሰላም ለቅድስት አሐቲ እንተ ላዕለ ኵሉ ቤተ ክርስቲያን ከመ ብዙኃ ሰላመ ይጸጉ ላዕለ ኵሉ ሕዝብ ወዲበ ኵሉ መርዔት ዘለኵሉ ሰላም ሥልጣን ቦቱ እግዚእብሔር አምላክነ

ይ. ዲ. ጸልዩ በእንተ ሰላም ።

ይ. ሕ. አቡነ ዘበሰማያት ።

ይ. ካ. እግዚእብሔር ዘኵሎ ትእኅዝ ንስእለከ ወናስተበቍዐከ በእንተ ሰላም ንጉሥ ሰላም ሰላመ ሀበነ እስመ ኵሉ ወሀብከነ አጥርየነ እግዚእብሔር ወዕሥየነ እስመ ዘእንበሌከ ባዕድ እል ቦ ዘነአምር ስመከ ቅዱስ ንሰሚ ፤ ወንጸውዕ አንተ ዘእምሰማያት ሰላመከ ከልል ላዕለ ዘኵሉ ነፍስ

መስተብቍዕ ስለ ሰላም ።

ይ. ካ. ሁሉን የሚይዝ የጌታችንንና የመድኃኒታችን የኢየሱስ ክርስቶስን አባት እግዚአብሔርን ዳግመኛ እንማል ዳለን ። ከሁሉ በላይ ለምትሆን ለከበረች ለአንዲት ቤተ ክርስቲያን አንድነትን ይሰጣት ዘንድ ለሕዝብም ለምእመናንም ብዙ አንድነትን ይሰጣቸው ዘንድ ለሁሉ ሰላም ሥልጣን ያለው አምላካችን እግዚአብሔር ነው ።

ይ. ዲ. ስለ ሰላም ጸልዩ ።

ይ. ሕ. አቡነ ዘበሰማያት ።

ይ. ካ. ሁሉን የያዘህ እግዚአብሔር ሆይ እንለምንሃለን እንማልድሃለን የሰላም ንጉሥ ሆይ አንድነትን ስጠን ሁሉን ሰጥተኸናልና እግዚአብሔር ሆይ ገንዘብ አድርገን ጸጋህንም ስጠን። ከአንተ በቀር ሌላ የምናውቀው የለምና ። ቅዱስ ስምህን እንጠራለን። በሰማይ ያለ ሰላምህን አንተ በሁላችን ሰውነት አሳድር ። በዚህም ዓለም

ወንብረተነኒ በዝ ዓለም በሰላም ጸጉ ። ለዛቲ ምድር ሰላመ ሀባ በቅዱስ ስምከ ።

ይ· ሕ· እግዚኦ አምላከነ ሰላመ ሀበነ እግዚኦ አምላከነ ሰላመ ሀበነ ክርስቶስ ንጉሥነ አምላከ ሰላም ተሣሃለነ ።

ፀ ይ·ካ· ሀብ ምክረ ለመኳንንተ አሕዛብ እግዋረነ በአተነ ወፀአተነ በሰላም ዕቀብ ከመ ቦሀዱእ ወበዕምዉ ሕይ ወተ እንዘ ነሐዩ በኵሉ አምልኮ ሠናይ በፈሪሀ እግዚአብሔር ወበጎ ሩት ንትረከብ በክርስቶስ ዘቦቱ ለከ ምስሌሁ ወምስለ ቅዱስ መንፈስ ስብሐት ወእጎዝ ይእዜኒ ወዘልፈኒ ወለዓለመ ዓለም ይ· ሕ· አሜን ።

አናኑራችንን በሰላም አቅናልን ። ለዚህች አገር በቅዱስ ስምህ ሰላምን ስጣት

ይ· ሕ· አቤቱ አምላካችን ሰላምን ስጠን አቤቱ አምላካችን ሰላምን ስጠን አምላከ ሰላም ንጉሣችን ክርስቶስ ሆይ ይቅር በለን ።

ይ· ካ· አቤቱ አምላካችን በዙሪያው ላሉ ለአሕዛብ መኳንንትም ምክርን ሰጣቸው ። በመግቢያችን በመውጫችን ያሉ ጐረቤቶቻችንን በሰላም ጠብቃቸው ። በቀጥታ በሰላም ሆነን ስንኖር ፍጹም በሚሆን በበጎ አምልኮ እግዚአብሔርን በመፍራትና በቸርነት እንገኝ ዘንድ በክርስቶስ በርሱ ያለ ብር ጽንዕ ከርሱ ጋራ ከመንፈስ ቅዱስም ጋራ ለአንተ ይገባል ዛሬም ዘወትርም ለዘላለሙ ይ· ሕ· አሜን ።

ሊጦን ዘነግህ ዘኂ ዕለታት

ዘተናገሮ ቅዱስ ባስልዮስ ።

ዘሰኑይ

ይ· ካ· ወካዕበ ናስተበቍዕ ዘኵሎ
ይእኅዝ እግዚአብሔር አብ ለእግዚእ
ፀ ወመድኃኒነ ኢየሱስ ክርስቶስ እንዘ
ነአኵቶ እስመ ዕቀበነ በኑኅ ሌሊት
ወአብጽሐነ እምጽልመት ውስተ
ፀ ብርሃን እሙስና ውስተ ዘኢይማስን
ፀ ፀ እምኢያእምሮ ውስተ አእምሮ
አማን ከመ ኑኅ ዕለትኒ በኵሉ ሰላም
ወጥዒና ይረስየነ ነህሉ ወይኅፅር ሕዝቦ
ፀ በኃይለ መላእክቲሁ ዘለኵሉ ግብረ
በረከት ሥልጣን ቦቱ እግዚአብሔር
አምላክነ ።

ይ· ዲ· ጸልዩ ።

ይ· ሕ· አቡነ ዘበሰማያት ።

የሰባቱ ዕለታት የነግህ ሊጦን ።

ቅዱስ ባስልዮስ የተናገረው ።

የሰኞ

ይ· ካ· ሁሉን የሚይዝ የጌታችንና የመድኃኒታችን የኢየሱስ ክርስቶስን አባት እግዚአብሔርን ዳግመኛ እንማልዳለን ።

ስናመሰግነው ሌሊቱን ሁሉ ጠብቆ ከጨለማ ወደ ብርሃን አድርሶናልና ከጥፋት ወደ ሕይወት ካለማወቅ ወደ ፍጹም ዕውቀት አደረሰን ቀኑን ሁሉ በፍጹም ሰላም በሕይወት እንድንኖር ያደርገን ዘንድ በመላእክትም ኃይል ሕዝቡን ይጠብቃቸው ዘንድ ለበ ረከት ሥራ ሁሉ ሥልጣን ያለው ፈጣሪያችን እግዚአብሔር ነው ።

ይ· ዲ· ጸልዩ ።

ይ· ሕ· አቡነ ዘበሰማያት ።

ይ. ካ. እግዚእ ዘኵሎ ትእኅዝ አንተ
ኦኅ ዕለተኒ በኵሉ ሰላም ወጥዒና
ረስየነ ነህሉ እስመ አንተ ዓቀብከነ
በኦኅ ሌሊት አንተ እግዚእ ዘኵሎ
ፀ ትእኅዝ መልአከከ ኄረ መራሔ ፈኑ
ለነ ወተሣሃለነ በከመ ዕበየ ሣህልከ
ወበከመ ብዝኅ ምሕረትከ ደምስስ
ፀ አበሳነ ወኢአሐደ እምኔነ ውጹአ
ወግኑሠ ኢትረሲ እሞገስከ በእንተ
ዐቢይ ስምከ ዘተሰምየ በላዕሌነ
ሠራዬ ኩን ለነ ወኢትኅድገነ ሀበነ
ንርከብ ሞገሰ በቅድሜከ ወበቅድመ
ፀ ክርስቶስ ወልድከ ዘቦቱ ለከ ምስሌሁ
ወምስለ ቅዱስ መንፈስ ስብሐት
ወእኁዝ ይእዜኒ ወዘልፈኒ ወለዓለመ
ዓለም ። ይ. ሕ. አሜን ።

ይ. ካ. ሁሉን የምትይዝ ጌታ ሆይ ቀኑንም ሁሉ በፍጹም ሰላም በሕይወት እንድንኖር አድርገን ። አንተ ሌሊቱን ሁሉ ጠብቀኸናልና ። አቤቱ ሁሉን የምትይዝ አንተ የሚመራቸው ርኅሩኅ መልአክህን ስደድልን ። እንደ ቸርነትህ ብዛት ይቅር በለን ። እንደ ይቅርታህም ብዛት በደላችንን አጥፋልን ። ከእኛ ወገን አንዱንም ከባለሟልነትህ የወጣ የተለየም አታድርገው ። ደገኛ ስምህ በኛ ላይ ስለ ተጠራ ይቅር ባይ ሁንልን አትተወን ባንተ ፈትና በልጅህ በክር ስቶስ ፊት ባለሟልነትን እንድናገኝ አድርገን ።

በርሱ ያለ ክብር ጽንዕ ለአንተ ይገባል ከርሱ ጋራ ከመንፈስ ቅዱስም ጋራ ዛሬም ዘወትርም ለዘለዓለሙ ። ይ. ሕ. አሜን ።

ዘሠሉስ ።

ይ ይ ይ. ካ. ስምከ ሕያው ዘኢይመ
ጽ ውት ትጉህ ዘኢይጼቅስ ፈጣሪ
ዘኢይደክም እግዚእ ሥሉጥ ላዕለ
ኵሉ አምላክ ዘኢይትጎባእ ። ዘኪያከ
ያንቀዐዱ ኵሉ ዘበሰማይ ወዘበምድር
ይ ዘፈጠርከ ለስምከ ይሰብሑ ወያእኵቱ
አንተ አኃዜ ዓለም እግዚአብሔር
አምላክነ ።

ይ. ዲ. ጸልዩ ።

ይ. ሕ. አቡነ ዘበሰማያት ።

ይ. ካ. አምላክነ አምላከ ትፍሥሕት
ወአምላከ ኀሢት ተወከፍ ጸሎቶሙ
ይ ይ ለአግብርቲከ ወለአእማቲከ እለ
ፃመዉ ወመጽኡ ቤተ መቅደስከ ኀበ
የኀድር ኃይለ ለብሐቲከ ። ከመ
ይስእሉ ዘእምኀቤከ ርቅየተ
ወሕይወተ ኀድግ ሎሙ አበሳሆሙ

የማክሰኞ ።

ይ. ካ. ስምህ የማይሞት ሕያው ነው
የማያንቀላፋ ትጉህ የማይደክም
ፈጣሪ ከሁሉ በላይ የሠለጠነ ጌታ
የማይሠወር አምላክ ።
ለስምህ ምስጋናን ያቀርቡ ዘንድ
የፈጠርሃቸው በሰማይና በምርድ ያለ
ሁሉ ወደ አንተ ያንጋጥጣል ዓለምን
የምትይዝ አንተ እግዚአብሔር
አምላካችን ነህ ።

ይ. ዲ. ጸልዩ ።

ይ. ሕ. አቡነ ዘበሰማያት ።

ይ. ካ. የደስታ አምላክ አምላካችን
የኀሢትም አምላክ አንተ ነህ የምስጋ
ናህ ኃይል ወደሚያድርበት ወደ ቤተ
መቅደስህ መጥተው የሚደክሙ የወን
ዶችንም የሴቶችን ባሮችህን ልመ
ናቸውን ተቀበላቸው ። ከአንተ ዘንድ
የሚገኝ ጥምቀትን ሕይወትንም ይለ
ምኑ ዘንድ ። በደላቸውን ይቅር

ወኢትነጽር ምግባረ ኃጢአቶሙ
ወተወከፍ ንስሓሆሙ ይባእ ጸሎቶሙ
በቅድሜከ ከመ መአዛ ሠናይ ።

፪ እወ እግዚእ አምላከነ ትሬኢ
ወኢታስተርኢ መሐሪ ነጽር ወተመ
የጠነ ከመ በዝኒ ዓለም ወበዘይመ
ጽእ ንስግድ ወናልዕል ናእኩተ ወንሰ
፪ ብሕ ስመከ ኅቡረ በክርስቶስ ።

፫ ዘቦቱ ለከ ምስሌሁ ወምስለ ቅዱስ
መንፈስ ስብሐት ወእኁዝ ይእዜኒ
ወዘልፈኒ ወለዓለመ ዓለም ይ· ሕ·
አሜን ።

ዘረቡዕ ።

ይ· ካ· ለትሩጽ እግዚእ ምሕረትከ
በላዕሌነ ወብርሃነ ገጽከ ላዕለ ነፍስነ
ይምጻእ ምሕረትከ ዘያሐይወነ ያስተ
ርኢ ኀሩትከ ዘያስተፈሥሐነ ዕቀበነ

በላቸው ። የኃጢአታቸውንም ሥራ
አታስብ ። ንስሓቸውን ተቀበላቸው ።
እንደ በጎ መዓዛም ልመናቸውን በፊ
ትህ ተቀበላቸው ። አቤቱ አምላካችን
ታያለህ አትታይም ። አቤቱ መሐሪ
ሆይ ተመልከተን ። ተመለስልንም
በዚህም ዓለም በሚመጣውም እንሰግ
ድልህ ዘንድ ክቡር ስምህንም ከፍ
ከፍ እናደርግ ዘንድ ፈጽመንም
እናመሰግን ዘንድ ። በርሱ ያለ ክብር
ጽንዕ ለአንተ ይገባል ከርሱ ጋራ
ከመንፈስ ቅዱስም ጋራ ዛሬም
ዘወትርም ለዘላለሙ ።

ይ· ሕ· አሜን።

የረቡዕ ።

ይ· ካ· አቤቱ ምሕረትህ ፈጥና
በላያችን ትደረግ ። የፊትህም ብርሃን
በሰውነታችን ላይ ። የሚያድነን
ምሕረትህ ይምጣ ደስ የሚያሰኘን

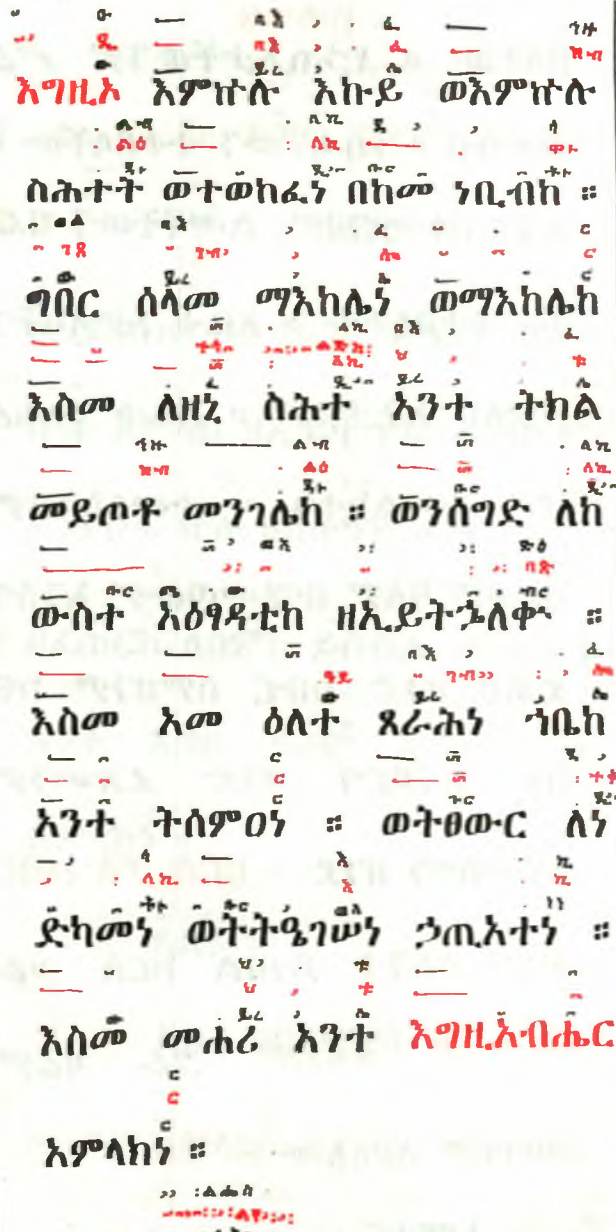

እግዚኦ እምኵሉ እኩይ ወእምኵሉ
ስሕተት ወተወከፈኑ በከመ ነቢብከ ።
ግበር ሰላመ ማእከሌነ ወማእከሌከ
እስመ ለዘኒ ስሕተ አንተ ትክል
መይጠቶ መንገሌከ ። ወንሰግድ ለከ
ውስተ እዕፃዳቲከ ዘኢይትኆለቍ ።
እስመ አመ ዕለተ ጸራሕነ ኀቤከ
አንተ ትሰምዐነ ። ወትፀውር ለነ
ድካመነ ወትትዔገሥነ ኃጢአተነ ።
እስመ መሐሪ አንተ እግዚአብሔር
አምላከነ ።

ይ. ዲ. ጸልዩ ።

ይ. ሕ. አቡነ ዘበሰማያት ።

ይ. ካ. እስመ አንተ ክመ ወልደ አብ
ኄር ዘአስተርአይከ ውስተ ዓለም ከመ
ትስቊ ወትኀፅን እኀለ እመሕያውከ
ወሊተኒ ለገብርከ ጸግወኒ ወትረ ብዕለ

ቸርነትህ ይገለጽ ። አቤቱ ከክፉ ነገር
ከስሕተትም ሁሉ ጠብቀን እንደተናገ
ርከውም ተቀበለን ። በእኛና በአንተ
መካከል ሰላምን አድርግ የበደለውን
ወደ አንተ መመለስ ይቻልሃልና ።
ቍጥር በሌለው በቦታህ ሁሉ እንሰ
ግድልሃለን ወደ አንተ በጮህን ጊዜ
አንተ ትሰማናለህና ድካማችንንም
ትሸከምልናለህ ኃጢአታችንንም ትታ
ገሠናለህ አቤቱ አምላካችን እግዚአ
ብሔር አንተ መሐሪ ነህና ።

ይ. ዲ. ጸልዩ ።

ይ. ሕ. አቡነ ዘበሰማያት ይጸልዩ ።

ይ. ካ. መቼም መች ቸር የአብ
የባሕርይ ልጅ አንተ ነህና ። የሰውን
ልጅ ታሳድግ ዘንድ በዚህ ዓለም
የተገለጽህ ። ለኔም ለባርያህ በጎ

ሠናያቲከ ። እስመ አንተ ትሁብ
ሠናያተ ለኀሩያኒከ ወትጼጉ መድኃ
ኒተ ለሕዝብከ ። ወፈቂደከ ታስተርኢ
አስተርአይከ ። ወመኑ አምላክ መሐሪ
ወቅዱስ ዘከማከ ። ወተሣሃለነ በከመ
ዕበየ ሣህልከ ወበከመ ብዝኀ
ምሕረትከ ደምስስ አበሳነ በፅዱ
ወልድከ ዘቦቱ ለከ ምስሌሁ ወምስለ
ቅዱስ መንፈስ ስብሐት ወእኁዝ
ይእዜኒ ወዘልፈኒ ወለዓለመ ዓለም

ይ· ሕ· አሜን ።

ዘሐሙስ ።

ይ·ካ· ከመ ታድኀነነ እግዚኦ እምዕለት
እኪት ወእምሰዓታተ መንሱት ወእም
ኵሎሙ ዘእኩያን ትምይንት እምኀ
የት ወእምጽርዓት እምድድቅ ወእመ
ጻኢት ። አድኀነነ እግዚኦ አምላክነ
በዛቲ ሰዓት ። አኃዜ ዓለም እግዚአብ
ሔር አምላክነ ።

ነገርን ስጠኝ ለመረጥካቸው በጎ
ነገርን ትሰጣቸዋለህና ። ለወገኖችህም
ደኅንነትን ትሰጣለህ ወደህ ተገለጽህ
እንደ አንተ መሐሪ ቅዱስ አምላክ
ማነው ። አሁንም እንደ ይቅርታህ
ብዛት መጠን ይቅር በለን ። እንደ
ቸርነትህም ብዛት በደላችንን ይቅር
በለን ። በአንድ ልጅህ በርሱ ያለ
ክብር ፅንዕ ለአንተ ይገባል ከርሱ
ጋራ ከመንፈስ ቅዱስም ጋራ ዛሬም
ዘወትርም ለዘላለሙ ።

ይ· ሕ· አሜን ።

የሐሙስ ።

ይ· ካ· አቤቱ ከክፉ ቀን መከራ
ከጥፋትም ሰዓቶች ታድነን ዘንድ
ከክፉ ሰዎችም ተንኰል ከሀኬት
ከጽርዓት ድንገት ከሚመጣ (መከራ)
አቤቱ አምላካችን በዚህች ሰዓት
አድነን ዓለምን የያዝህ አምላካችን
እግዚአብሔር አንተ ነህ ።

ይ· ዲ· ጸልዩ ።

ይ· ሕ· አቡነ ዘበሰማያት ።

ይ· ካ· እወ እግዚእ አምላክነ እስመ

፤ ዘእምኀቤከ ውእቱ ረድኤት ወድኅ

ነት ወኵሉሙ እለ ይትማኑፀኑ ኀበ

ዘዚአከ መለኮት ። ዘእንተ አድኅነኮ

ለዳዊት ኀብርከ እምኩናት እኪት ።

ወለዳንኤል እምአፈ አናብስት ።

፤ ወለሶስና እምእደ ረበናት ለአናንያ

፤ ወአዛርያ ወሚሳኤል እምእቶነ እሳት

ዘይነድድ ። አድኅነኑ እግዚእ አምላ

ክነ እምትውልድ ዕሉት ወግፍትዕት

ወተማኅፀንነ ነፍሰነ ወሥጋነ በዘዚአከ

ኀሩት ።

፤ ፤ ወዕቀብ አብያተ ክርስቲያናቲከ በስ

ብሐት ወበጸሎት ወበርትዕት ሃይማኖት

ተሣሃለነ አምላከነ አቡነ ዘበሰማያት

ይ· ዲ· ጸልዩ ።

ይ· ሕ· አቡነ ዘበሰማያት ይጸልዩ ።

ይ· ካ· እውነት ነው አቤቱ አምላካችን

ረድኤትና ደኅንነት የሚገኝ ከአንተ

ዘንድ ነውና ጌትነትህንም የተማፀኑ

ሁሉ ። ባርያህን ዳዊትን ከክፉ ጦር

ያዳንከው ። ዳንኤልንም ከአንበሳ አፍ

ሶስናን ከረበናት እጅ አናንያንና

አዛርያን ሚሳኤልንም ከባቢሎን

እሳት ያዳንካቸው። አቤቱ አምላካችን

እኛንም ከአሉተኛና ከዓመፀኛ ትው

ልድ አድነን ነፍሳችንንና ሥጋችንን

በቸርነትህ ጠብቅ ። ቤተ ክርስቲያና

ችንን በምስጋናና በጸሎት በቀናች

ሃይማኖትም ጠብቅ ። አምላካችን

ሆይ ይቅር በለን ። አባታችን ሆይ

በሰማይ የምትኖር ወደፈተና አታግ

ኢታብአኑ ውስተ መንሱት አላ አድ
ፀ ኀነነ ወባልሐነ እምኵሉ እኩይ እም
ተመውዖ ለሰይጣን እምሕርትምና
ፀ ወእምድቀት ። ርድእነ ንትቀነይ ለከ
ዘእንበለ ድካም ወሀኬት ወትረ በኵሉ
ፀ ጊዜ ወበኵሉ ሰዓት ። በፀዱ ወልድከ
ዘቦቱ ለከ ምስሌሁ ወምስለ ቅዱስ
መንፈስ ስብሐት ወአኂዝ ይእዜኒ ወዘ
ልፈኒ ወለዓለመ ዓለም ይ· ሕ· አሜን።

ዘዓርብ ።

ፀ ይ· ካ· ተዘከር እግዚኦ ለለፀዱ ፀዱ
ስእለቶ ተዘከር እግዚኦ ለለፀዱ ፀዱ
እምከርሠ እሙ ። ተዘከር እግዚኦ
ብዙኃነ አሕዛበ እለ በርትዕት
ሃይማኖት የሐይዉ አንስቲያሆሙ
ዕቀብ ወራዙቶሙ ሠርሕ ርሱዓነ
አጽንዕ ቅጥቁጣነ ባልሕ ወዝርዋነ

ባን ከክፉ ሁሉ አድነን እንጂ ።
ለሰይጣን ከመሸነፍ ከመዋረድና
ከመውደቅ አድነን ። በየጊዜው
በየሰዓቱ ሁሉ ያለ ድካምና ያለ ሀኬት
እናገለግልህ ዘንድ እርዳን ።
በአንድ ልጅህ በርሱ ያለ ክብር ጽንዕ
ለአንተ ይገባል ከርሱ ጋራ ከመንፈስ
ቅዱስም ጋራ ዛሬም ዘወትርም
ለዘላለሙ ይ· ሕ· አሜን ።

የዓርብ ።

ይ· ካ· አቤቱ የያንዳንዱን ልመናውን
አስብ አቤቱ እያንዳንዱን ከእናቱ
ማኅፀን ጀምረህ አስብ በቀናች
ሃይማኖት የሚኖሩትን ብዙ አሕዛብን
አስብ ሴቶቻቸውን ጠብቅ ጕል
ማሶቻቸውንም አቅናና ሽማግሎቻቸ
ውን አጽና የተቀጠቀጡንት አድን

አስተጋብእ ። ለእለ ይነግዱ ንግድ ምስሌሆሙ ወለእለ ይትመነደቡ አድኅኖሙ ። ወለእለ ውስተ ተስናን ወቅኔት መሪር ይሄልዉ አንተ አኃዜ ዓለም ተዘከር እግዚአብሔር አምላ ክነ ።

ይ. ዲ. ጸልዩ ።

ይ. ሕ. አቡነ ዘበሰማያት ።

ፀ ይ. ካ. እወ እግዚኦ አምላክነ ለመዓስብ ከዳኒ ወባላሒ ለእኃለ ማውታ ለዱያን ዐቃቤ ሥራይ ። ለእለ ይነግዱ መርስ ወዛኅን እስመ አንተ እግዚአብሔር ተአምር ወትጤ

ፀ ይቅ ለለፈዱ ፈዱ ስእለቶ ወንብረቶ ወትካዘ ቤቱ ። አድኅን እግዚኦ ዛተኒ ሀገረ ወካልአተኒ አህጉረ ወበሓውርተ ወእለ በሃይማኖተ ዚአከ የኅድሩ የተበተኑትን ሰብስብ መንገድ ከሚሄዱት ጋራም ሂድ የሚጨነቁትን አድን በፀብ በፅኑ አገዛዝ የሚኖሩትንም ዓለምን የያዝህ አንተ አምላካችን እግዚአብሔር ሆይ አስባቸው ።

ይ. ዲ. ጸልዩ ።

ይ. ሕ. አቡነ ዘበሰማያትን ይጸልዩ ።

ይ.ካ. እውነት ነው አቤቱ አምላካችን ባልቴትዋን የምትረዳ አባት እናት የሌለውን ልጅ የምታድን ለታመሙት ባለመድኃኒት መንገድ ለሚሄዱት ወደብ ጸጥታ ነህ ። አንተ የያንዳንዱን ልመናውንና አኗኗሩን የቤቱንም አሳብ መርምረህ ታውቃለህ ትረዳለህና ። አቤቱ ይህች አገር ሌሎችም አገሮች በአንተ ሃይማኖት የሚኖሩባቸውን አውራጃዎችንም

ውስቴቶን። ቅዱሳነ አድኅን እምድል
፪ ቅልቅ ወእምረኃብ ወእመራደ ካልእ
ሕዝብ ። ሐዋዘ ብርሃነ ጸግወነ ወአእ
ትት ኑፋቄ እምቤተ ክርስቲያንከ ።
ወደምረነ ምስለ ደቂቀ ብርሃነ
ስብሐቲከ ሀበነ ከመ በፅዱ ልብ
ወበፅዱ አፍ ንሰብሕ ለአብ ወወልድ
ወመንፈስ ቅዱስ ይእዜኒ ወዘልፈኒ
ወለዓለመ ዓለም ይ· ሕ· አሜን ።

ዘቀዳሚት ።

ይ· ካ· ቀዳሚ ጸጋ ኢየሱስ ክርስቶስ
፪ ኃይሉ ወጥበቡ ለአቡሁ እስመ አንተ
ውእቱ በግዑ ለእግዚአብሔር
ዘያአትት ኃጢአተ ዓለም ተሣሃለነ
እስመ ወረድከ እምሰማይ በመስፈርተ
ጥበቡ ለአቡከ ከመ ታድኅን ልሕ
ኵተከ ዘአንተ ለሐኩ መዋቴ
አድን ። ቅዱሳንን ከመናወጥና ከረኃብ
ከሌላም ወገን ከሚመጣባቸው
ወራሪ አድን ። ያማረ ብርሃን ስጠን ።
መጠራጠርንም ከቤተ ክርስቲያንህ
አርቅ የምስጋናህ ብርሃን ልጆች
ከሚሆኑት ጋራ አንድ አድርገን ።
አንድ ልብ አንድ ቃል ሆነን አብን
ወልድን መንፈስ ቅዱስንም
እናመሰግን ዘንድ ስጠን ። ዛሬም
ዘወትርም ለዘላለሙ ይ· ሕ· አሜን ።

የቅዳሚት ።

ይ· ካ· የስጦታ መጀመሪያ ኢየሱስ
ክርስቶስ ለአባቱ ኃይሉ ጥበቡ ነው ።
የዓለምን ኃጢአት የምታርቅ የእግዚአ
ብሔር በግ አንተ ነህና ይቅር በለን ።
በአባትህ በጥበቡ መስፈርት ከሰማይ
ወርደሃልና ። አንተ የፈጠርከውን
ሟች ተለዋጭ የሆነ ፍጥረትህን

ዘይማስን ። ዘየሐውር በክነፈ ነፋስ
ዘይሬስዮሙ ለመላእክቲሁ መንፈሰ
ወለእለ ይትለአክዎ ነደ እሳት ።
ዘይኔጽራ ለምድር ወይሬስያ ከመ
ᎥᎠ ትርዐድ ዘይገሥሦሙ ለአድባር
ወይጠይሱ በመንፈሰ ጸጋከ አጽን
ያሙ ለሕዝብከ አንተ አኃዜ ዓለም
እግዚአብሔር አምላከነ ።

ይ· ዲ· ጸልዩ ።

ይ· ሕ· አቡነ ዘበሰማያት ።

ᎥᎠ ይ· ካ· እወ እግዚኦ አምላከነ በመን
ፈሰ ጸጋከ አስተፍሥሖሙ ለሕዝ
ብከ ። እስመ አንተ ውእቱ መቅለሌ
ዕፁብ ረዳኤ ምንዱብ ሠረጎሙ
ለሐዋርያት ንዋዮሙ ለነዳያን ተስ
ፋሆሙ ለቅቡዓን መንሥኢሆሙ
ᎥᎠ ለሙታን ኢየሱስ ክርስቶስ ኃይሉ
ወጥበቡ ለአቡሁ ። ኪያከ ነአኵት
ይእዜኒ ወዘልፈኒ ወለዓለመ ዓለም ።

ይ· ሕ· አሜን ።

ታድን ዘንድ በነፋስ ክንፍ የሚሄዱ
መላእክትን ረቂቃን የሚያገለግሉት
ንም የእሳት ነበልባል የሚያደርጋ
ቸው ። ምድርን አይቶ እንድትንቀጠ
ቀጥ ያደርጋታል ተራራዎችንም ይዳስ
ሳቸዋል ይጨሳሉ ። ዓለምን የያዝህ
አንተ አምላካችን እግዚአብሔር
ሆይ በስጦታህ መንፈስ ወገኖችህን
አጽናቸው ።

ይ· ዲ· ጸልዩ ።

ይ· ሕ· አቡነ ዘበሰማያት ።

ይ· ካ· እውነት ነው አቤቱ አምላካችን
ሆይ በስጦታህ መንፈስ ወገኖችህን
ደስ አሰኛቸው ። ጭንቁን ነገር
የምታቀል የተቸገረውን የምትረዳ
አንተ ነህ ። የሐዋርያት ጌጣቸው
የነዳያን ገንዘባቸው ተስፋ ላጡ ሰዎች
ተስፋቸው ሙታንንም የምታነሣቸው
ኢየሱስ ክርስቶስ ሆይ ለአብ ኃይሉ
ጥበቡ የምትሆን አንተን እናመሰግና
ለን ዛሬም ዘወትርም ለዘላለሙ ።

ይ· ሕ· አሜን ።

ዘቀዳም ሥዑር ።

ይ· ካ· ሶበ አኮ እግዚአብሔር ምስሌነ ይብል እስራኤል ሶበ አኮ እግዚአብሔር ምስሌነ ። እንተ ጊዜ ተንሥአ ሰብእ ላዕሌነ አሐዝብ ሕያዋኒነ እምውኃጡነ በከመ አንሥኡ ቍጥዐ መዓቶሙ ላዕሌነ ። አሐዝብ በማይ እምአስጠሙነ ። እምውኂዝ አምሰጠት ነፍስነ አምሰጠት ነፍስነ እማየ ሀከክ ይትባረክ እግዚአብሔር አምላክነ ዘኢያግብአነ ውስተ መሥገርተ ማዕገቶሙ ። ነፍስነሰ አምሠጠት ከመ ያፍ እመሥገርት ነዓዊት ። መሥገርትሰ ተቀጥቀጠት ወንሕነሰ ድኅነ ። ረድኤትነሰ በስመ እግዚአብሔር አምላክነ ።

ይ· ዲ· ጸልዩ ።

ይ· ሕ· አቡነ ዘበሰማያት ።

የቅዳሜ ሥዑር ።

ይ· ካ· እግዚአብሔር ከእኛ ጋራ ባይኖር ይላል እስራኤል ። እግዚአብሔር ከእኛ ጋራ ባይኖር ሰው በላያችን በተነሣ ጊዜ በሕይ ወታችን በዋጡን ነበር ። ቍጣቸውን በላያችን እንዳነሡ በውኃ ባሰጠሙን ይመስለኛል ። ነፍሳችን ከፈሳሽ አመለጠች ። ነፍሳችን ከክርክር ውኃ አመለጠች በሚከብ ወጥመዳቸው ውስጥ ያላገባን እግዚአብሔር ይመ ስገን ። ነፍሳችን ግን እንደ ያፍ ከአዳኝ ወጥመድ አመለጠች ። ወጥ መድ ተሰበረች እኛም አመለጥን ። ረድኤታችን ግን ሰማይንና ምድርን በፈጠረ በእግዚአብሔር ስም ነው ።

ይ· ዲ· ጸልዩ ።

ይ· ሕ· አቡነ ዘበሰማያት ።

ይ. ካ. ዘገብረ ሰማየ ወምድረ ።

ዘገብረ ሰማየ ወምድረ

ዘገብረ ሰማየ ወምድረ ለዓለም

ወለዓለመ ዓለም ይ. ሕ. አሜን ።

ዘእሁድ ።

ይ. ካ. ወካዕበ ናስተበቍዖ ለአምላከ

ምሕረት ዘረዳእኮ ለአብርሃም አመ

ይቀትሎሙ ለነገሥት ዘአድኀንከ

ለይስሐቅ እምነ መጥባሕት ዘመራ

ሕኮ ለያዕቆብ በውስተ መንገድ

ወአስተርአይኮ በራእየ ሌሊት በኀበ

አቀሞን ለሐውልት ዘአዕበይኮ

ለዮሴፍ በብሔረ ባዕድ እግዚአብሔር

አምላክነ ።

ይ. ዲ. ጸልዩ ።

ይ. ሕ. አቡነ ዘበሰማያት ።

ይ. ካ. እወ እግዚኦ አምላክነ ዘኀደ

ፍኮ ለኖኅ በውስተ ታቦት ወለዳንኤል

ይ. ካ. ሰማይንና ምድርን የፈጠረ ።

ሰማይንና ምድርን የፈጠረ ።

ሰማይንና ምድርን የፈጠረ ። ለዘላ

ለሙ ይ. ሕ. አሜን ።

የእሑድ ።

ይ. ካ. የምሕረት አምላክን ዳግመኛ

እንማልደዋለን ። ነገሥታቱን በወጋ

ቸው ጊዜ አብርሃምን ያዳንከው ይስሐ

ቅን ከመጥባሕት ያዳንከው ያዕቆብን

በመንገድ የመራኸው ድንጋዩን ባቆ

መበት ቦታ ሌሊት በራእይ የታየኸው

ዮሴፍን በባዕድ ሀገር ከፍ ከፍ ያደረግ

ኸው አምላካችን እግዚአብሔር ሆይ።

ይ. ዲ. ጸልዩ ።

ይ. ሕ. አቡነ ዘበሰማያትን ይጸልዩ ።

ይ.ካ. እውነት ነው አቤቱ አምላካችን

ኖኅን በመርከብ ያሻገርከው አንተ

እም አፈ አናብስት ወለሶስና እምእደ
ረበናት ዘለአኮ ለሙሴ ምስለ ዐቢይ
ረድኤት ዘመራሕኮሙ ለሕዝብከ
መዓልተ በደመና ወኵሉ ሌሊተ
በብርሃነ እሳት ። ዘተናገርከ በዲበ
ነቢያት ። ወአስተርአይከ ጸጋከ ላዕለ
ፀ ሐዋርያት እንዘ ጉቡኣን እሙንቱ
ፀ ውስተ ፅዱ ቤት ወረደ ላዕሌሆሙ
መንፈስ ቅዱስ ከመ ዘእሳት ወተናገሩ
በነገረ ኵሉ በሐውርት ውእተ
መንፈሰከ ፈኑ ዓማዴ ሰማይ ወምድር
ባርከ ማኅበረነ በኵሉ ጊዜ ወበኵሉ
ሰዓት ። በፅዱ ወልድከ ዘቦቱ ለከ
ምስሌሁ ወምስለ ቅዱስ መንፈስ
ስብሐት ወእኁዝ ይእዜኒ ወዘልፈኒ
ወለዓለመ ዓለም ይ· ሕ· አሜን ።

ነህ ። ዳንኤልን ከአንበሳ አፍ ያዳን
ከው ። ሶስናን ከረበናት እጅ ያዳን
ካት ። ሙሴን ከታላቅ ረድኤት ጋራ
የላከኸው። ወገኖችህንም ቀን በደመና
ሌሊቱን ሁሉ በእሳት ብርሃን የመራ
ኻቸው በነቢያት የተናገርህ በሐዋር
ያት ላይ ጸጋህን የገለጽህ አንተ ነህ ።
በአንድ ቤት ውስጥ ተሰብስበው ሳሉ
መንፈስ ቅዱስ እንደ እሳት ሆኖ
በላያቸው ወረደ ። በሀገሩ ሁሉ ቋንቋ
ተናገሩ ። ሰማይንና ምድርን የፈጠርህ
አንተ ይህንን መንፈስህን ላከልን ።
በየጊዜው በየሰዓቱ ሁሉ አንድነታች
ንን ባርከልን ። በአንድ ልጅህ በርሱ
ያለ ክብር ጽንዕ ለአንተ ይገባል
ከርሱ ጋራ ከመንፈስ ቅዱስም ጋራ
ዛሬም ዘወትርም ለዘላለሙ ይ· ሕ·
አሜን ።

መስተብቍዕ ዘሙታን ።

ወካዕበ ናስተበቍዕ ዘኵሎ ይእኅዝ
እግዚአብሔር አብ ለእግዚእ ወመ
ድኃኒነ ኢየሱስ ክርስቶስ፡በእንተ እለ
ኖሙ እበዊነ ከመ ነፍሶሙ ያግዕዝ
ዕ ውስተ መካን ሥዑር ውኅበ ማየ
ዕ ዕረፍት ወያኅብር አንሥአ ሥጋሆሙ
በዘባቲ ሠርዐ ዕለተ በዘኢይትሔሰው
ተስፋሁ ዘበሰማያት መንግሥተ ይክ
ፍል ። በእንተ ነፍሰ ገብሩ አቡነ
ተክለ ሚካኤል በእንተ ነፍሰ ገብሩ
አቡነ ገብረ ሊባኖስ በእንተ ነፍሰ
ገብሩ አቡነ ተክለ ሚካኤል ።
ዘለዕረፍት ሥልጣን ቦቱ እግዚአብ
ሔር አምላከ ። ።

ይ· ዲ· ጸልዩ በእንተ እለ ኖሙ ።

ይ· ሕ· መሐራ እግዚአ ለነፍሰ አቡነ
ተክለ ሚካኤል ።

መስተብቍ ስለ ሙታን ።

ሁሉን የሚይዝ የጌታችንና የመድኃ
ኒታችን የኢየሱስ ክርስቶስን አባት
እግዚአብሔርን ስለ ሞቱት አባቶቻ
ችን ዳግመኛ እንማልዳለን ።

በለመለመ ቦታና የዕረፍት ውኃ
ባለበት ነፍሳቸውን ነፃ ያደርግ
ዘንድ ትንሣኤን በሠራባት ቀን ሥጋ
ቸውን ማስነሣትን ያስተባብር ዘንድ
በማይታበል ተስፋው መንግሥተ
ሰማይን ያድል ዘንድ ።

ስለ አግልጋዩ አባታችን ስለ ተክለሚ
ካኤል እንለምናለን ። ፲ ጊዜ በል ።

ዕረፍትን ለመስጠት ሥልጣን ያለው
አምላክችን እግዚአብሔር ነው ።

ይ· ዲ· ስለ ሞቱ ሰዎች ጸልዩ ።

ይ· ሕ· የአገልጋይህን የአባታችን
የተክለ ሚካኤልን ነፍስ ማራት ።

መሐራ እግዚኦ ለነፍሰ ገብርከ እገሌ

መሐራ እግዚኦ ለነፍሰ ገብርከ እገሌ

ይ. ካ. እግዚአብሔር አምላክነ ዘኵሎ

ትእኅዝ ንስእለከ ወናስተበቍዕከ

በእንተ እለ ኖሙ አበዊነ ከመ

ነፍሶሙ ታግዕዝ ውስተ መካን

፪ ሥዑር ወኅበ ማየ ዕረፍት ወታኅብር

፪ አንሥኦ ሥጋሆሙ በዘባቲ ሠራዕከ

ዕለተ በዘኢይትሔሰው ተስፋከ ዘበለ

ማያት መንግሥተከ ክፍል ።

በእንተ ነፍሰ ገብርከ እኁነ እገሌ ፲

ጊዜ በል ።

ይ. ሕ. መሐራ እግዚኦ ለነፍሰ ገብርከ

እገሌ ፲ ጊዜ በል ።

ይ. ካ. ማኅለፍታተ ነፍሶሙ ግዑዝ ዘእ

ንበለ ክልአት ወዘእንበለ ሕመሚ

ጸጉ በጊዜ መፍትው ። ሥጋ አኅቢ

የአገልጋይህን የእገሌን ነፍስ ማራት።

የአገልጋይህን የእገሌን ነፍስ ማራት።

ይ. ካ. ሁሉን የምትይዝ እግዚአብሔር

ስለ ሞቱ አባቶቻችን እንለምንሃለን

እንማልድሃለን ። በለመለመ ቦታና

የዕረፍት ውኃ ባለበት ነፍሳቸውን

ነፃ ታደርግ ዘንድ። ትንሣኤን በሠራ

ህባት ቀን ሥጋቸውን ማስነሣትን

ታስተባብር ዝንድ ። በማይታበል

ተስፋህ መንግሥተ ሰማይን ዐድል።

ስለ አግልጋይህ ወንድማችን ስለ

እገሌ ነፍስ እንለምናለን ። ፲ ጊዜ

በል ።

ይ. ሕ. አቤቱ የአገልጋይህን የእገሌን

ነፍስ ማራት ። ፲ ጊዜ በል ።

ይ. ካ. የነፍሳቸውን መንገድ ነፃ

አድርገህ ያለ መከልከልና ያለ ምቀ

ኝነት በሚገባው ጊዜ ስጣቸው ።

ረከ አንሥእ ዘበሰማያት መንግሥተ ክፍሎሙ (ክፍሎ) ። በእንተ ነፍስ ገብርከ እጉነ እገሌ ፲ ጊዜ በል ።

ይ· ሕ· መሐራ እግዚኦ ለነፍሰ ገብርከ እገሌ ፲ ጊዜ በል ።

ይ· ካ· ወእንዘ ተዐሢ ዕሤተ ሠናየ ዘዓይን ኢርእየ ወዕዝን ኢሰምዐ ውስተ ልበ ሰብእ ዘኢተሐለየ ፲ ወኢዐርገ መጠነ አስተዳሎከ አንተ እግዚእብሔር ለእለ ያፈቅሩከ ። መናኃየ ወመናዝዘ ለሰብኦሙ ጸጉ ፲ ጊዜ በል ።

ከዊነከ ክፍል በክርስቶስ ዘቦቱ ለከ ምስሌሁ ወምስለ ቅዱስ መንፈስ ስብሐት ወአኀዝ ይእዜኒ ወዘልፈኒ ወለዓለመ ዓለም ይ· ሕ· አሜን ።

እግዚኦ ሕያዋን ።

ይ· ካ· ወካዕበ ናስተበቍዕ ዘኵሎ ይእኀዝ እግዚእብሔር አብ ለእግዚእ ሥጋቸውን ከነፍሳቸው ጋራ አስተባ ብረህ አስነሣ። መንግሥተ ሰማያትን ዐድለው ። ስለ አግልጋይህ ወንድ ማችን ስለ እገሌ ነፍስ እንለምንሃ ለን ። ፲ ጊዜ በል ።

ይ· ሕ· አቤቱ የአገልጋይህን የእገሌን ነፈስ ማራት ። ፲ ጊዜ በል ።

ይ· ካ· ዓይን ያላየውን ጆሮም ያል ሰማውን በሰው ልብ ያልታሰበውን በጎ ዋጋ ሰጥተህ አንተ እግዚአብ ሔር ለሚወዱህ እንደ አዘጋጀህላ ቸው መጠን ። የሚያሳርፍና የሚያረጋጋን ለሰዎቻ ቸው ላክ ። ፲ ጊዜ በል ።

ጠባቂ ሆነህ ዐድል ። በክርስቶስ በርሱ ያለ ክብር ጽንዕ ለአንተ ይገባል ከርሱ ጋራ ከመንፈስ ቅዱስም ጋራ ዛሬም ዘወትርም ለዘላለሙ ይ· ሕ· አሜን ።

እግዚኦ ሕያዋን ።

ይ· ካ· ሁሉን የሚይዝ የጌታችንና የመድኃኒታችን የኢየሱስ ክርስቶስን

ወመድኃኒነ ኢየሱስ ክርስቶስ ።

እግዚአ ሕያዋን ሕይወተ ሙታን ተስፋ ቅቡፃን ረዳኤ ምንዱባን ወመንጽሔ ኃጥአን ዘሞተ አፅራዕከ ወማዕሠረ ሰይጣን በቲከከ ሕይወተ ለትዝምደ ሰብእ ጸንከ ። ኀቤከ ንስእል ወናስተበቍዕ ዘኢትመውት ለዓለመ ዓለም ዘመዝገበ ሕይወት ኀቤከ ውእቱ ። በእንተ እለ ኖሙ ፪ በሃይማኖት አዕረፉ አበው ቀደምት ሊቃነ ጳጳሳት ኤጲስ ቆጳሳት ቀሳውስት ወዲያቆናት አናኒንስ ጢስ ወመዘምራን ደናግል ወመነኮሳት ሕፃናት ዕቤራት ወእጓለ ማውታ በእንተ ነፍሰ ገብሩ እጉነ እገሌ ፫ ጊዜ በል ። ወበእንተ ኵሎሙ እለ ዝየ ሀለዉ ዘአንተ

አባት እግዚአብሔርን ዳግመኛ እንግልደዋለን ። የሕያዋን ጌታ የሙታን ሕይወት ተስፋ ለቈረጡት አለኝታ የተቸገሩን የሚረዳ ኃጥአ ንን የሚያነጻ ። ሞትን ያጠፋህ የሰይጣንን ወጥመድ ቈርጠህ ለሰው ትውልድ ሕይወትን የሰጠህ አቤቱ ወደ አንተ እንለምናለን እንማል ዳለን ። ለዘላለም የማትሞት ነህ ። የሕይወት ሣጥንም በአንተ ዘንድ ነው ። በሃይማኖት ስለ ሞቱ ስለቀደሙ አባቶች ስለ ጳጳሳት አለቆችንና ስለ ኤጲስቆጳሳት ስለ ቀሳውስትና ስለ ዲያቆናት ስለ አንባቢዎችና ስለ መዘምራን ስለ ደናግልና ስለ መነኮሳት ስለ ሕፃ ናት ስለ ባለቤቶችና አባት እናት ስለሌለው ።

ስለ አገልጋዩ ወንድማችን ስለ እገሌ ነፍስ ። ፫ ጊዜ በል ።

ጸዋዕከ እም ውስተ ሕዝብከ በጽ
ድቅ ወበርትዕ ሕፅን ነፍሶሙ
ይ ውስተ መካን ሥዑር ወጎበ ማየ
ዕረፍት ውስተ ሕፅነ አብርሃም
ይስሐቅ ወያዕቆብ ። በእንተ ነፍሰ
ገብርከ እጉነ እገሌ ፫ ጊዜ በል ።
ዘለዕረፍት ሥልጣን ቦቱ እግዚእ
ብሔር አምላከ ። ይ. ዲ. ጸልዩ በእንተ እለ ኖሙ አበዊነ
ጳጳሳት ወአበዊነ ኤጲስ ቆጳሳት
ወአበዊነ ቀሳውስት ወአጎዊነ
ዲያቆናት ወአበዊነ መነኮሳት
ወአጎዊነ ሕዝባውያን ወአኃቲነ
አንስት ከመ ያዕርፍ እግዚእ
ነፍሳቲሆሙ በሰላም ወይሥረይ ለነ
ኃጣውኢነ ። ይ. ሕ. መሐሪ እግዚኦ ለነፍሰ ገብርከ
እገሌ ፫ ጊዜ በል ።

ከወገኖችህ ለይተህ በውነትና በሚ
ገባ ስለ ጠራሃቸው በዚህ ቦታ
ስላሉ ሰወችም ሁሉ በለመለመ ቦታ
በዕረፍት ውኃ ዘንድ በአብርሃምና
በይስሐቅ በያዕቆብም አጠገብ ነፍሳ
ቸውን አሳርፍ ።
ስለ አገልጋይህ ወንድማችን ስለ
እገሌ ነፍስ እንለምንሃለን ። ፫ ጊዜ
በል ።
ዕረፍትን ለመስጠት ሥልጣን ያለህ
አምላካችን እግዚአብሔር አንተ ነህ።
ይ. ዲ. ጸልዩ ስለ ሞቱት አባቶቻ
ችን የጳጳሳት አለቆችና ስለ አባቶቻ
ችን ጳጳሳት ስለአባቶቻችን ኤጲስቆ
ጳሳት ስለ አባቶቻችን ቀሳውስት
ስለ ወንድሞቻችን ዲያቆናት ስለ
አባቶቻችን መነኮሳት ወንድሞቻ
ችን ስለሆኑ ስለ ሕዝቡ እኅቶቻች
ንም ስለሆኑ ስለ ሴቶቹ ጸልዩ ።
እግዚአብሔር በመንግሥተ ሰማያት
ነፍሳቸውን ያሳርፍ ዘንድ ኃጢአታ
ችንንም ያስተሠርይልን ዘንድ ።
ይ.ሕ. አቤቱ የአገልጋይህን የእገሌን
ነፍስ ማራት ። ፫ ጊዜ በል ።

ጸዋዕከ እም ውስተ ሕዝብከ በጽ
ድቅ ወበርትዕ ሕፅን ነፍሶሙ
ይ ውስተ መካን ሥዑር ወጎበ ማየ
ዕረፍት ውስተ ሕፅነ አብርሃም
ይስሐቅ ወያዕቆብ ። በእንተ ነፍሰ
ገብርከ እጉነ እገሌ ፲ ጊዜ በል ።
ዘለዕረፍት ሥልጣን ቦቱ እግዚአ
ብሔር አምላከነ ።

ይ. ዲ. ጸልዩ በእንተ እለ ኖሙ አበዊነ
ጳጳሳት ወአበዊነ ኤጲስ ቆጳሳት
ወአበዊነ ቀሳውስት ወአኀዊነ
ዲያቆናት ወአበዊነ መነኮሳት
ወአኀዊነ ሕዝባውያን ወአኃቲነ
አንስት ከመ ያዕርፍ እግዚእ
ነፍሳቲሆሙ በሰላም ወይሥረይ ለነ
ኃጣውኢነ ።

ይ. ሕ. መሐራ እግዚእ ለነፍሰ ገብርከ
እገሌ ፲ ጊዜ በል ።

ከወገኖችህ ለይተህ በውነትና በሚ
ገባ ስለ ጠራሃቸው በዚህ ቦታ
ስላሉ ሰወችም ሁሉ በለመለመ ቦታ
በዕረፍት ውኃ ዘንድ በአብርሃምና
በይስሐቅ በያዕቆብም አጠገብ ነፍሳ
ቸውን አሳርፍ ።

ስለ አገልጋይህ ወንድማችን ስለ
እገሌ ነፍስ እንለምንሃለን ። ፲ ጊዜ
በል ።

ዕረፍትን ለመስጠት ሥልጣን ያለህ
አምላካችን እግዚአብሔር አንተ ነህ።

ይ. ዲ. ጸልዩ ስለ ሞቱት አባቶቻ
ችን የጳጳሳት አለቆችና ስለ አባቶቻ
ችን ጳጳሳት ስለአባቶቻችን ኤጲስቆ
ጳሳት ስለ አባቶቻችን ቀሳውስት
ስለ ወንድሞቻችን ዲያቆናት ስለ
አባቶቻችን መነኮሳት ወንድሞቻ
ችን ስለሆኑ ስለ ሕዝቡ እኅቶቻች
ንም ስለሆኑ ስለ ሴቶቹ ጸልዩ ።
እግዚአብሔር በመንግሥተ ሰማያት
ነፍሳቸውን ያሳርፍ ዘንድ ኃጢአታ
ችንንም ያስተሠርይልን ዘንድ ።

ይ.ሕ. አቤቱ የአገልጋይህን የእገሌን
ነፍስ ማራት ። ፲ ጊዜ በል ።

ይ. ካ. እግዚአብሔር አምላከ፡ ዘኵሎ ፡ ትእኅዝ ፡ ንስእለከ ፡ ወናስተበቍዕከ ፡ አግብርቲከ ፡ ወአእማቲከ ። በእንተ ፡ ነፍሰ ፡ ገብርከ ፡ እኁኑ ፡ እገሌ ፲ ጊዜ ፡ በል ።

ይ. ሕ. መሐራ ፡ እግዚኦ ፡ ለነፍሰ ፡ ገብርከ ፡ እገሌ ፲ ጊዜ ፡ በል ።

ይ. ካ. ወበእንተ ፡ ኵሎሙ ፡ እለ ፡ ዝየ ፡ ሀሰዉ ፡ ዘአንተ ፡ ጸዋዕከ ፡ እምውስተ ፡ ሕዝብከ ፡ በጽድቅ ፡ ወበርትዕ ፡ አዕርፍ ፡ ነፍሶሙ ፡ ውስተ ፡ መካን ፡ ሥዑር ፡ ወኀበ ፡ ማየ ፡ ዕረፍት ፡ ውስተ ፡ ሕፅነ ፡ አብርሃም ፡ ይስሐቅ ፡ ወያዕቆብ ፡ በመራ ፡ ሕያነ ፡ ብርሃን ፡ መላእክቲከ ፡ ሕፅን ፡ ነፍሶሙ ፡ ምስለ ፡ ቅዱሳኒከ ፡ ውስተ ፡ ዘለዓለም ፡ ማኀደርከ ፡ ወሥጋሆሙኒ ፡ እንሥእ ፡ በዕለተ ፡ ዐደምከ ፡ እንተ ፡ ባቲ ፡

ይ. ካ. ሁሉን ፡ የምትይዝ ፡ እግዚአብሔር ፡ ሆይ ፡ ስለ ፡ ሞቱት ፡ ስለ ፡ ወንዶችና ፡ ስለ ፡ ሴቶች ፡ አገልጋዮችህ ፡ እንለምን ፡ ሃለን ፡ እንማልድሃለን ። ስለ ፡ አገልጋይህ ፡ ወንድማችን ፡ ስለ ፡ እገሌ ፡ ነፈስ ፡ እንለምንሃለን ። ፲ ጊዜ ፡ በል ።

ይ.ሕ. አቤቱ ፡ የአገልጋይህን ፡ የእገሌን ፡ ነፍስ ፡ ማራት ። ፲ ጊዜ ፡ በል ።

ይ. ካ. ከወገኖችህ ፡ ለይተህ ፡ አንተ ፡ በእውነት ፡ በሚገባ ፡ ጠርተሃቸው ፡ በዚሁ ፡ ቦታ ፡ ስለአሉትም ፡ ሰዎች ፡ እን ፡ ለምንሃለን። ነፍሳቸውን ፡ በለመለመ ፡ ቦታ ፡ በዕረፍት ፡ ውኃ ፡ ዘንድ ፡ በአብ ፡ ርሃም ፡ በይስሐቅ ፡ በያዕቆብ ፡ አጠገብ ፡ በመንግሥተ ፡ ሰማያት ፡ አሳርፍ ። ወደ ፡ ብርሃን ፡ በሚመሩ ፡ በመላእክትህ ፡ መሪነት ፡ በዘለዓለማዊት ፡ ማደርያህ ፡ ውስጥ ፡ ነፍሳቸውን ፡ አሳድር ። ሥጋቸውንም ፡ ትንሣኤን ፡ በሠራህባት ፡

ሠራዕከ በከመ ቅዱስ ወቡሩክ ዘኢይትሔሰው ተስፋከ ዘበሰማያት መንግሥትከ።

ይ· ሕ· መሐራ እግዚኦ ለነፍሰ ገብርከ እገሌ ፲ ጊዜ በል ።

እስመ አልቦሙ ለአግብርቲከ ሞት አላ ፍልሰት ወለእመኒ ቦ ዘአበሱ ወዘተሠወሮሙ ሕገ ሰብእ አናኅሲ ሎሙ ። እስመ ኄር ወመፍቀሬ ሰብእ አንተ እግዚአብሔር እስመ አልቦ ንጹሕ እምርስሐት በቅድ ሚከ ወለእመኒ ቦ አሐተ ሰዓተ ሕይዉ በዲበ ምድር ማኅለፍታተ ነፍሶሙ ግዑዝ ዘእንበለ ክልአት አንተ ጸጉ መንፈሰ ናዛዜ ወመና ኅየ ለሰብኦሙ ፈኑ ናዝዘሙ ወአሰ ፲ ተፍሥሖሙ በክርስቶስ ዘቦቱ ለከ ምስሌሁ ወምስለ ቅዱስ መንፈስ ስብሐት ወአኀዝ ይእዜኒ ወዘልፈኒ ወለዓለመ ዓለም አሜን ።

በቀጠሮህ ቀን አስነሣ የማይታበል ተስፋህ ቅዱስ ቡሩክ እንደመ ሆኑ መንግሥተ ሰማይን ዐድላቸው።

ይ· ሕ· መሐራ በል ለአገልጋዮችህ በዚህ መሄድ እንጂ ሞት የለባቸው ምና በድለውም የተሠወራቸው ቢኖር ሰው እንደመሆናቸው ይቅር በላቸው ቸርና ሰውን ወዳጅ አንተ እግዚአብሔር ነህና ። በፊትህ ከኃጢአት ንጹሕ የሆነ የለምና ። በዚህ ዓለምስ እንኳ እንዲት ሰዓት ቢኖሩ የነፍሳቸውን መንገድ ያለ መከልከልና ያለ ምቀኝነት አቅን ተህ ስጥ። የሚያረጋጋና የሚያሳርፍ መንፈስን ለሰዎቻቸው ላክ ። በክርስቶስ በርሱ ያለ ክብር ጽንዕ ለአንተ ይገባል ። ከርሱ ጋራ ከመንፈስ ቅዱስ ጋራ ዛሬም ዘወ ትርም ለዘላለሙ ይ· ሕ· አሜን ።

መስተብቁዕ ዘእግዝእትነ ማርያም ።

ይ· ካ· እግዚአብሔር እግዚአ ኢየሱስ ክርስቶስ አምላክነ ዘትቤሎ ለፍቁ ርከ ዮሐንስ እንዘ ሀሎከ ዲበ ዕፀ

ፀ መስቀል ቅዱስ ወትቤላ ለማርያም ነዋ ወልድኪ ወለረድእኪ ነያ

ፀ እምከ ወእምይእቲ ሰዓት ነሥአ ውእቱ ረድእ ወአእተዋ ቤቶ ይእዜኒ

እግዚአ ንስእለከ ወናስተበቍዕከ በእንተ ማርያም ወላዲትከ ወበእንተ

ዮሐንስ ዘረፈቀ ውስተ ኀፅንከ ወበእ ንተ ኵሎሙ ሐዋርያት አኃዊከ ከመ

ትረስየነ ድልዋነ ለሰሚዐ ተአምሪሃ

ለማርያም በአእዳዊሃ ዘከሠትከ ።

ይ· ዲ· ጸልዩ በእንተ ወንጌል ቅዱስ።

ይ·ሕ· ዘመንክር በአርያሙ እግዚአ ብሔር ስሙ ዝንጓጌ መስቀል አመ

የእመቤታችን የማርያም መስተብቁዕ ።

አቤቱ እግዚአብሔር አምላካችን ኢየሱስ ክርስቶስ ሆይ በቅዱስ ዕፀ መስቀል ላይ ሳለህ ለወዳጅህ ለዮሐንስ የነገርከው ። ማርያምንም ይህ ልጅሽ ነው አልሃት ። ከዚህችም ሰዓት በኋላ ይህ ደቀ መዝሙር ወሰዳት ። ወደ ቤቱም አስገባት ። አሁንም አቤቱ ስለ ወለደችህ ስለ ማርያም ብለን በአጠገብህ ስለ ተቀመጠ ስለ ዮሐንስና ስለ ወንድሞችህ ስለ ሐዋ ርያት ሁሉ ብለን እንለምንሃለን እንማልድሃለን ። በእጆችዋ የገለጽ ከውን የማርያምን ተአምር ለመስ ማት ታበቃን ዘንድ ።

ይ· ዲ· ስለ ቅዱስ ወንጌል ጸልዩ ።

ይ· ሕ· እመቤታችን ሆይ ይቅር በዩን ። በአርያሙ የተደነቀው ስሙ

ተወፈየ ነዋ ወልድኪ ይቤላ ለእሙ ፍቅረ ዮሐንስ ኢያንተገ በጊዜ ሕማሙ ላዕለ ጕንደ መስቀል አመ ውኃዘ ደሙ ። እግዝእትነ ተሣሃልነ ።

ይ. ዲ. እስመ ኀረያ እግዚአብሔር ለጸዮን ወአብደራ ከመ ትኩኖ ማኀደሮ ። ዛቲ ይእቲ ምዕራፍየ ለዓለም ።

ይ. ሕ. ከማሁ ።

ይ. ካ. ተዘከር ኀፅበ እግዚአ አግብርቲከ ወአእማቲከ እለ በልዑ ሥጋከ ወሰትዩ ደመከ ወእለ አዕረፉ በሃይማኖተ ዚአከ ኦ በግዕ ዘአርያም በርእሰ ደብረ ጽዮን ዘቆምከ ኢትፍልጠነ እምከብካበ ቅዱስ መርዓከ ኢተዘከረከ አበሳነ ወአናኃስየከ ጌጋየነ በምሕረትከ ተዘከረነ እንበለ ምሕረትከሰ አልቦ

እግዚአብሔር ነው ደሙ በመስቀል ላይ በፈሰሰ ጊዜ በሕማሙ ጊዜም የዮሐንስን ፍቅር አላጐደለም ።

ይ. ዲ. እግዚአብሔር ጽዮንን መርጧታልና ማደሪያውም ትሆን ዘንድ ወዶአታልና ለዘላለም ማረፊ ያዬ ይህች ናት አለ ።

ይ. ሕ. እንደርሱ ።

ይ. ካ. አቤቱ ወንዶችና ሴቶችን አገልጋዮችህን ሥጋህን የበሉትን ደምህንም የጠጡትን በሃይማኖት የሞቱትን አስብ ።

በጽዮን ተራራ ራስ የቆምህ በግዕ ሆይ ከሙሽርነትህ ሠርግ አትለየን። በደላችንን ሳታስብ ኃጢአታችንን አቃለህ በቸርነትህ አስበን ። ያለ ምሕረትህ ግን የሚድን የለም ።

በጽዮን ለአንተ ምስጋና ይገባል

ዘይድኅን ለከ ይደሉ ስብሐት
በጽዮን ወለከ ይትፌኖ ጸሎት
በኢየሩሳሌም ስማዕ ጸሎተ ኵሉ
ፀ ዘሥጋ በእንተ ማርያም ምልእተ
ጸጋ ይእዜኒ ወዘልፈኒ ወለዓለመ
ዓለም አሜን ።

ዓዲ ።

ፀ ወካዕበ ናስተበቍዓ ለንግሥተ ኵልነ
ማርያም እምነ ወእሙ ለእግዚእነ
ወመድኃኒነ ኢየሱስ ክርስቶስ ። ንስ
እል ወነኃሥሥ ናስተበቍዕ ወንዌድስ
ዕበየ ተአምራቲሃ ብዙኃ ለእመ
ጸባዖት ንጉሥ ። እለ ትነብሩ ተንሥኡ
ወእለ ታረምሙ አውሥኡ ማርያምሃ
በቃለ ስብሐት ጸውዑ ቁሙ ወአጽ
ምዑ ተአምረ ድንግል ከመ ትስምዑ።

ይ· ዲ· ጸልዩ ቅድመ ሥዕላ ለቅድስት
ድንግል መርዓተ አብ ወእመ በግዑ ።

በኢየሩሳሌምም ለአንተ ምስጋና
ይላካል ። የሥጋውያንን ሁሉ ጸሎት
ጸጋን ስለ ተመላች ስለ ማርያም ብለህ
ስማ ። ዛሬም ዘውትርም ለዘላለሙ ።
ይ· ሕ· አሜን ።

ዓዲ ።

ይ· ካ· የጌታችንና የመድኃኒታችን
የኢየሱስ ክርስቶስ እናትና እናታችን
የሁላችን ንግሥት ማርያምን ዳግመኛ
እንማልዳታለን ።
የአሸናፊ ንጉሥ እናት የተአምራቷን
ገናንነት እናመሰግናለን እንማል
ዳለንም ።
የተቀመጣችሁ ተነሡ የማታመሰግኑ
አመስግኑ ማርያምን በምስጋና ቃል
ጥሯት የድንግልን ተአምር ትሰሙ
ዘንድ (እንድትሰሙ) ቁማችሁ አድ
ምጡ ።

ይ· ዲ· በአብ ምርጥ በወልድ እናት
በቅድስት ድንግል ሥዕል ፊት ጸልዩ።

ይ. ሕ. ቡርክት አንቲ ማርያም ቡር ክት አንቲ ማርያም ሠናይት አንቲ ማርያም ወቡሩክ ፍሬ ከርሥኪ መድኃኔ ዓለም ።

ፀ ይ. ካ. ንዑ ንስግድ ወንግነይ ላቲ ፀ ንዑ ንትፈሣሕ ወንትጎሠይ ባቲ እስመ እመ አምላክ ይእቲ በድንግ ልና ፀቲ ዛቲ ይእቲ ትንቢቶሙ ለነቢ ያት ሞገሰ ስብከቶሙ ለሐዋርያት እሞሙ ለሰማዕት ወእጎቶሙ ለመላእ ክት ላቲ ይደሉ ክብር ወስብሐት ፀ ወለወልዳ እምልኮ ወስግደት በምድር ወበሰማያት በባሕር ወበቀላያት ለዓለመ ዓለም አሜን።

መስተብቁዕ ዘመስቀል ።

ፀ ይ. ካ. ወካዕበ ናስተበቁዖ ለዕፀ ቅዱስ መስቀል ጽኑዐ ሥልጣን ወኃ

ይ. ሕ. አንቺ ማርያም ሆይ የተባረክሽ ነሽ ማርያም ሆይ የተባርክሽ ነሽ ማርያም ሆይ ያማርሽ ነሽ የማጎፀንሽም ፍሬ መድኃኔ ዓለም የተባረከ ነው ።

ይ. ካ. ኑ እንስገድ እንገዛላትም ኑ እንደሰት እንደሰትባትም በሁለት ድንግል ስትሆን የአምላክ እናት እርስዋ ናትና ።

የመላእክት እጎት የሰማዕታት እናት የሐዋርያት የስብከታቸው ደስታ የነቢያት ትንቢት እርሷ ናት ።

ለእርሷ ክብርና ምስጋና ይገባል ለል ጇም በሐይቆችና በባሕር በሰማይና በምድር ማመንና ስግደት ይገባል ለዘለዓለሙ አሜን ።

የመስቀል መስተብቁዕ ።

ይ. ካ. በመልከና በአካል ከጥላና ከምሳሌ ካህን አሮን በትር መልክ

ይል ወሊሉየ መልክዕ ወአካል እመል

ክዐ በትሩ ለአሮን ካህነ ጽላሎት

ወአምሳል ። በትረ አሮንሰ ዘሠረፀት

ወፈረየት ከርካዐ ዘእንበለ ተክል

እንዘ ትቀውም በአፍአ ። ኢያድኃነት

ጸድቀ ወኢቤዘወት ኃጥአ እስመ አል

ባቲ ክሂል ወኢመዊዐ ። መስቀለ

ክርስቶስሰ ቤዛነ ወኃይልነ አግዓዘ

ጸድቃነ ወኃጥአነ እምግብርናተ ሰይ

ጣን ጸላኢነ ነሢአ ሥልጣነ እምኀበ

እግዚአብሔር አምላክነ ።

ይ. ዲ. ጸልዩ ቅድመ መስቀል ኵል

ክሙ መሃይምናን እንዘ ትእኀዝዎ

በየማን ወትክሕድዎ ለሰይጣን

እስመ ተቀደሰ በደመ ክርስቶስ

መድኀን ።

የተለየ መልክ ያለው በኃይልና በሥል

ጣንም የጸና የሆነ የተቀደሰ ዕፀ

መስቀልን ዳግመኛ እንማልደዋለን ።

በውጭ ቆማ ሳለች ሳይተክሏት የበቀ

ለችውና ሎሚን ያፈራችው የአሮን

በትርስ ጻድቅንና ኃጥእን ፈጽማ

አላዳነችም የማዳን ችሎታ የላትምና።

ቤዛችንና ኃይላችን የሆነው የክርስ

ቶስ መስቀል ግን ከእግዚአብሔር አም

ላካችን ሥልጣን ተቀብሎ ከሰይጣን

ጠላታችን ባርነት ጻድቃንንና ኃጥአ

ንን ነፃ አወጣ ።

ይ. ዲ. ሁላችሁ መኃይምናን ሆይ

ሰይጣንን እየካዳችሁ መስቀልን በቀኝ

እጃችሁ እየያዛችሁ በመስቀል ፊት

ጸልዩ በመድኃኒታችን ክርስቶስ ደም

ተቀድሷልና ።

ይ. ሕ. ክቡር አንተ ንጉሠ ዕፀዋት መስቀል ወክቡር አንተ ዕፀ መስቀል ወክቡር ዘተቀደስከ በደመ ክርስቶስ ቃል ።

ይ. ካ. ለክብረ ዝንቱ መስቀል ክርስቶሳውያን ንስግድ በፍርሃት ወበረዓድ ኪያሁ ፈጣሪ ህላዌ ወልድ እስመ ቀደሶ በደሙ ወአኮ በደመ ባዕድ ። በመልዕልተ ዝንቱ መስቀል አመ ሞተ መለኮት በትስብእቱ ትስብእ ትሰ እመለኮቱ ኢተፈልጠ ወኢተቶ ስሐ ቦቱ ። በበትረ ዝንቱ መስቀል ሐዋርያቲሁ ለዘሞተ እንዘ ይገብሩ መንክራተ ሰደዱ አጋንንተ ወሰበሩ ጣዖታተ ። በእንተ ዝንቱ አዘዙ መምህራነ ቅዱስ ወንጌል አምሳለ ፈጣሪ

ይ. ሕ. አንተ የዕፀዋት ንጉሥ መስቀል ክቡር ነህ ። ክቡር የሆንክ አንተ ዕፀ መስቀል በክርስቶስ ቃል ደምም የተቀደስክ ክቡር ነህ ።

ይ. ካ. ክርስቲያን ሆይ ለዚህ መስቀ ክብር በመፍራትና በመንቀጥቀጥ እን ስገድለት ፈጣሪ በሌላ ደም ያይደለ በራሱ ደም እርሱን ቀድሶታልና ። መለኮት በትስብእት በዚህ መስቀል ላይ በሞተ ጊዜ ትስብእትም ከመለ ኮት አልተለየም ። የተጨመረበትም የለም ።

የሞተው የክርስቶስ ደቀመዛሙርትም በዚህ መስቀል በትር ተአምራትን እያደረጉ አጋንንትን አባርረዋል ጣዖ ታትንም ሰባብረዋል ።

ስለዚህ የቅዱስ ወንጌል መምህራን ለልዑል ፈጣሪያችን የባሕርይ ስግደት እንዲገባ ለመስቀልና ለድንግል ማርያ ምም የጸጋ ስግደት እንሰግድላቸው ዘንድ አዝዘውናል ።

ለማርያም የምንሰግድላት ፈጣሪዋ እግዚአብሔር ከሥጋዋ ሥጋን ስለነሣ

ልሁል ንስግድ ለመስቀል ወለማር
ያም ድንግል ። ለማርያምሰ ዘንሰግድ
ላቲ እስመ ነሥአ ሥጋ እምሥጋሃ
እግዚአብሔር ፈጣሪሃ ወረከብነ ንሕነ
መድኃኒተ እምኔሃ ። ለዕፀ መስቀልሂ
ከመ ተናገርነ ቅድመ በላዕሌሁ
አንጠብጠበ ደመ ቃል ኢሐማሚ
በባሕርየ ሥጋ ዘሐመ ። ለእሉ ፪ቱ
ፍጡራን ስብሐተ ፈጣሪ ይደልዎሙ
እስመ ተዐረዩ በክርብሮሙ ይእዜኒ
ወዘልፈኒ ወለዓለመ ዓለም አሜን ።

ነው እኛም ከእርሷ መድኃኒትን
ስለአገኘን ነው ።
ቅድም እንደተናገርነው ለዕፀ መስቀ
ልም የምንሰግድለት በሥጋ ባሕርይ
የታመመው በመለኮት ያልታመመው
የቃል ደም በላዩ ስለፈሰሰበት ነው ።
ለነዚህ ሁለት ፍጡራን የፈጣሪ ምስ
ጋና ይገባቸዋል። በክብር ተስተካክ
ለዋልና ዛሬም ዘውትርም ለዘለዓለሙ
አሜን ።

ዘይነግሥ ዘያሬድ ዘጾም ወዘክረምት ወዘአስተምህሮ ።

ፀ ይ. ካ. ወካዕበ ነአኵቶ ወንሴብሖ ለእግዚአ ኵሉ አምላክነ አኃዜ ኵሉ ዓለም ዘይነግሥ ለኵሉ ዘኪያሁ ይሴብሑ ኵሉ ኃይለ ሰማያት ወይሴ ብሕዎ መላእክት ወሊቃነ መላእክት ወለከ ይትቀነዩ ኵሉ ፍጥረት ኪያከ ነአኵት ወኃይለከ ንቄድስ ወለስምከ ንገኒ በኵሉ ጊዜ ወበኵሉ ሰዓት ነአኵተከ ወንሴብሐከ በከመ ዐቀብ ከነ ኑኃ ሌሊት ወአብጸሕከነ ውስተ ብርሃነ መዓልት ። ብቍዐነ እግዚአ ዛተኒ ዕለተ በሰላም ወበዳኅና ዕቀበነ ዘእንበለ ኃጢአት ወመንሱት ዘአንተ ፲ሥሉጥ ላዕለ ምሕረት እግዚአብሔር አምላክነ ።

የአባታችን የያሬድ የጾምና የአስተምህሮ ዘይነግሥ ።

ይ.ካ. የሁሉን ጌታ ዳግመኛ እናመሰግ ነዋለን እናከብረዋለን ። አምላካችን ሁሉን የሚይዝ ለሁሉ ነግሦ የሚኖር የሰማዮች ኃይል የሚያከብሩት ሠራ ዊተ መላእክት ሁሉ መላእክትና የመ ላእክት አለቆችም የሚያመሰግኑት ነው ።

ፍጥረት ሁሉ ለአንተ ይገዛሉ ። አንተን እናመሰግናለን ከሃሊነትህንም እናመሰግናለን ለስምህም እንገዛለን ። በየጊዜው በየሰዓቱም ሁሉ እናመሰግ ንሃለን እናከብርሀማለን ። ሌሊቱን ሁሉ ጠብቀህ ከመዓልቱ ብርሃን እንዳደረስከን አቤቱ በዚህች ቀንም ተማለደን በፍቅር በደኅንነትም ያለ ኃጢአትና ያለ ፈተና ጠብቀን ። ይቅርታን ለመስጠት ሥልጣን ያለህ አምላካችን እግዚአብሔር አንተ ነህ።

ይ· ዲ· ጸልዩ ።

ይ· ሕ· አቡነ ዘበሰማያት ።

ፍ ይ· ካ· እወ እግዚኦ አምላክነ አምላክ ልዑል አምላክ መሐሪ አምላክ መስተሣህል ርኑቀ መዓት ወብዙኀ ምሕረት ወጸድቅ ። ነአኵተከ ወንሴብሐከ ዘይሴብሑከ ኵሉ ኃይለ ሰማያት ወይቄድሱከ መላእክት ወሊቃነ መላእክት ወለከ ይትቀነዩ ኵሉ ፍጥረት ኪያከ ነአኵት ወኃይለከ ንቄድስ ወለስምከ ንገኒ በኵሉ ጊዜ ወበኵሉ ሰዓት ። ነአኵተከ ወንሴብሐከ በከመ ዐቀብከነ ኑኃ ሌሊት ወአብጸሕከነ ውስተ ብርሃነ መዓልት ብቍዐነ እግዚኦ ዛተኒ ዕለተ በሰላም ወበዳኅና ። ዕቀበነ ዘእንበለ ኃጢአት ወመንሱት ። በፈዱ ወልድከ

ይ· ዲ· አሜን ።

ይ· ሕ· አቡነ ዘበሰማያት ።

ይ· ካ· እውነት ነው አቤቱ አምላካ ችን ። ልዑል አምላክ መሐሪ አምላክ ይቅር ባይ አምላክ መዓትህ የራቀ ምሕረትህም የበዛ ቸር ነህ። እናመሰግ ንሃለን እናከብርህማለን ሠራዊተ መላ እክት ሁሉ የሚያመሰግኑህ መላእክ ትና የመላእክት አለቆች ሁሉ የሚያ መሰግኑህ ። ፍጥረቱ ሁሉ ለአንተ የሚገዙ አንተን እናመሰግናለን ። ለከሀሊነትህም ምስጋናን እናቀርባለን ለስምህም እንገዛለን ። በየጊዜው በየሰዓቱም ሁሉ እናመሰግንሃለን እና ከብርህማለን ። መላ ሌሊቱን ጠብቀህ ከመዓልቱ ብርሃን እንዳደረሰከን አቤቱ ተማለደን ። በዚችም ቀን ሁሉ ያለ ኃጢአትና ያለ ክሕደት በሰላምና በሕይወት ጠብቀን ።

በአንድ ልጅህ በርሱ ያለ ክብር ጽንዕ ለአንተ ይገባል ከርሱ ጋራ ከመንፈስ

ዘቦቱ ለከ ምስሌሁ ወምስለ ቅዱስ መንፈስ ስብሐት ወእጎዝ ይእዜኒ ወዘልፈኒ ወለዓለመ ዓለም አሜን ።

ቅዱስም ጋራ ዛሬም ዘወትርም ለዘለዓለሙ ።

ይ· ሕ· አሜን ።

በእንተ ዱያን ።

ይ· ካ· ወካዕበ ናስተበቍዖ ለእግዚእ ኵሉ አምላክነ አኃዜ ኵሉ ዘይነግሥ ለኵሉ ዓለም አቡሁ ለእግዚእነ ወመድኃኒነ ኢየሱስ ክርስቶስ ።

ይ· ካ· የሁሉን ጌታ አምላካችንን ዳግመኛ እንማልደዋለን ሁሉን የሚ ይዝ ለዓለሙ ሁሉ ነግሦ የሚኖር የጌታችንና የመድኃኒታችን የኢየሱስ ክርስቶስ አባት ነፍስን የሚጐበኛት

ይ ሕዋሂሃ ለነፍስ ወመፈውሰ ሥጋ ዘያ ወርድ ውስተ ሲኦል ወካዕበ ያዕርግ ዘይፈውስ ቅጥቃጤሃ ለነፍስ በእንተ ኵሎሙ ዱያን ከመ ኵሎ ይፈውስ ወያንሥእ ። ዘውእቱ ሥሉጥ ላዕለ ምሕረት እግዚአብሔር አምላክነ ።

ሥጋንም የሚያድን ወደ ሲኦል የሚያ ወርድ ዳግመኛ የሚያወጣ ሕማመ ነፍስን የሚያድን ስለ ዱያን ሁሉ ። ሁሉንም አድኖ ያስነሣ ዘንድ ። ይቅርታን ለማድረግ ሥልጣን ያለው አምላካችን እግዚአብሔር ነው ።

ይ· ዲ· ጸልዩ በእንተ ዱያን ።

ይ· ዲ· ስለ ዱያን ጸልዩ ።

ይ· ሕ· አቡነ ዘበሰማያት ።

ይ· ሕ· አቡነ ዘበሰማያት ።

ይ. ካ. እወ እግዚእ አምላክነ አኃዜ
ኵሉ ዘይነግሥ ለኵሉ ዓለም አቡሁ
ለዋሕድ ወልድከ እግዚእነ አኀዊነ
ዱያነ ፈውስ ወለእለሂ አጋንንተ
አውፅእ ወለእለሂ አርኀቁ ደዌ ናዝዝ
ሕማማ ለነፍሶ ሐውፅ ወኵሎ ፈውስ
እስመ ትክል ወጽኑዕ አንተ ዘትገብር
መድምመ ።

ይ. ዲ. ተሣሃለነ ።

ይ. ሕ. እግዚእ ተሣሃለነ ።

ይ. ካ. ዘዕቀወጕተ ክረምተ መፃኑዐ
ፃኑዐ ወአሕዮከ ወአልአዛርሃ እሙታን አንሣ
እከ ወለዘፀዱ ለእሙ ጸጎከ ወለዘእ
ንተ ደም ይውኀዝ አሕዮከ ወለሐማተ
ጴጥሮስ እም ፈጸንታ አንሣእከ ከማሁ
ዲበ እሉኒ ዱያን ግበር ትእምርተ
ዘሠናይ ወፈኑ ላዕሌሆሙ ነጠብጣበ

ይ. ካ. አቤቱ አምላካችን ሁሉን የያዝህ ለዓለሙ ሁሉ ነግሥ የሚኖር የቅዱስ ልጅ ጌታችን የኢየሱስ ክርስቶስ አባት ። ወንድሞቻችን ድዉያንን አድን ያደሩባቸውንም አጋንንት አውጣ ። በደዌ የተለዩትንም አረጋጋ የታመመችውን ሰውነት ጐብኝ ሁሉንም አድናቸው ይቻልሃልና ድንቅ ተአምራትን የምታደርግ አንተ ጽኑ ነህና ።

ይ. ዲ. ይቅር በለን ።

ይ. ሕ. አቤቱ ይቅር በለን ።

ይ. ካ. ፴፯ ዓመት ታሞ የነበረውን መፃኑዕን አዳንህ አልዓዛርንም ከሙታን አስነሣህ ለእናቱ አንድ የነበረውንም ሰጠህ ደም ይፈሳት የነበረችዩቱን አዳንህ ሐማተ ጴጥሮስን ከሆድ ዝሚያዋ አስነሣሃት እንደ ዚኸውም ሁሉ በነዚህ በሽተኞች ላይ በጎ አምልኮትን አድርግ ነጠብጣበ

ምሕረትከ እስመ ጠል ዘእምኀቤከ
ሕይወቶሙ ውእቱ ከመ እሙንቱሂ
ተንሢኦሙ ይሰብሑከ ምስሌነ ወናል
ዕል ስመከ ኀቡረ ። በዋሕድ ወል
ድከ እግዚእነ ወመድኃኒነ ኢየሱስ
ክርስቶስ ዘቦቱ ለከ ምስሌሁ ወምስለ
ቅዱስ መንፈስ ስብሐት ወመለኮት
ወክብር ይእዜኒ ወዘልፈኒ ወለዓለመ
ዓለም አሜን ።

በእንተ እለ ይነግዱ ።

ይ. ካ. ወካዕበ ናስተበቍዖ ለእግዚአ
ኵሉ አምላክነ አኃዜ ኵሉ ዓለም
እብሁ ለእግዚእነ ወመድኃኒነ ኢየሱስ
ክርስቶስ ። ዘይሁብ ፍኖተ ባሕር
ወውስተ ማይ ኃያል ምሕዋረ ዘያ
ወፅእሙ እመዝግብቲሆሙ ለነፋሳት ።
በእንተ ኵሎሙ እለ ይነግዱ እለ በኵ

ምሕረትህንም በነሱም ላይ አውርድ
ከአንተ የሚገኝ ጠል ሕይወታቸው
ነውና እነሱም ተነሥተው ከእኛ ጋራ
ያመሰግኑህ ዘንድ ስምህንም
ነት ከፍ ከፍ እናደርግ ዘንድ። በአንድ
ልጅህ በጌታችን በኢየሱስ ክርስቶስ
በርሱ ያለ ክብር ጽንዕ ለአንተ
ይገባል ከርሱ ጋራ ከመንፈስ ቅዱስም
ጋራ ምስጋና ግዛት ጌትነት ያለህ
ዛሬም ዘወትርም ለዘለዓለሙ ።

ይ. ሕ. አሜን ።

መንገድ ስለሚሄዱ ።

ይ. ካ. የሁሉን ጌታ አምላካችንን
ዳግመኛ እንማልደዋለን ሁሉን የሚ
ይዝ ለዓለሙ ሁሉ ነግሦ የሚኖር
የጌታችንና የመድኃኒታችን የኢየሱስ
ክርስቶስ አባት ። የባሕርን ጐዳናን
የሚሰጥ በፈሳሽ ወሃም መንገድን
የሚሰጥ ነፋሳትን ካሉበት የሚያወጣ
ቸው ።

፪ ለሄ ወበዝሱ ለእለሂ ውስተ ባሕር ወለእለሂ ውስተ አፍላግ ወለእለሂ ውስተ በድው ናስተበቍዕከ ከመ ለዝሱሙ ታብጽሖሙ ውስተ አብያቲሆሙ ዘበፍሥሓ እንዘ ይትፌሥሑ ወያስተፌሥሑ ዘላዕለ ዝሱ ሥልጣን ቦቱ እግዚአብሔር አምላክነ ።

ይ. ዲ. ጸልዩ በእንተ እለ ይነግዱ ።

ይ. ሕ. አቡነ ዘበሰማያት ።

ይ. ካ. እወ እግዚኦ አምላክነ አኃዜ ፪ ዝሱ ዘይነግሥ ለዝሱ ዓለም እቡሁ ለእግዚእነ ወመድኃኒነ ኢየሱስ ክርስቶስ ። ዝሱሙ እለ ይነግዱ እለ ዘበእንቲአሆሙ ንስእል ወናስተበቍዕ ንስእለከ ከመ ለዝሱሙ ትኩኖሙ መርሐ ።

ይ. ዲ. ተሣሃለነ ።

ይ. ሕ. እግዚኦ ተሣሃለነ ።

በአራቱ መዓዝን መንገድ ስለሚሄዱ በባሕር ስላሉት በፈሳሽ ውሃም ስላሉት በበረሃም ስላሉት ሁሉ እንማልድሃለን ሁሉንም ወደ ቤታቸው በደስታ ደስ እያላቸው ደስ እያሰኙ ታደርሳቸው ዘንድ ። በሁሉ ላይ ሥልጣን ያለው አምላካችን እግዚአብሔር ነው ።

ይ.ዲ. መንገድ ስለሚሄዱ ስዎች ጸልዩ።

ይ. ሕ. አቡነ ዘበሰማያት ።

ይ. ካ. እውነት ነው አቤቱ አምላካችን ሁሉን የያዘ ለዓለሙ ሁሉ ነግሦ የሚኖር የጌታችንና የመድኃኒታችን የኢየሱስ ክርስቶስ አባት ሆይ ስለነርሱ የምንለምንና የምንማልድ መንገደኞች ሁሉ ናቸው ። ለሁሉም መሪ ትሆናቸው ዘንድ እንለምንሃለን ።

ይ. ዲ. ይቅር በለን ።

ይ. ሕ. አቤቱ ይቅር በለን ።

ይ ይ. ካ. ለእለሂ ይነግዱ ንግድ ምስሌ
ይ ሆሙ ወለእለሂ በእግር የሐውሩ ሑር
ምስሌሆሙ ወለእለሂ ይትመነደቡ
አብጽሐሙ ውስተ መርሶ መድኃኒት
ይ ለእለሂ ይሳኩዩ ምርሐሙ ፍኖተ
ጽድቅ ። ወለእለሂ እለ ሀለዉ በነጊድ
ዕቀቦሙ ዘእንበለ ማዕቅፍ ሀቦሙ
ሥርዓተ መንግዶሙ ። ለኵሎሙ እለ
ዘበእንቲአሆሙ ንስእል ወናስተበ
ይ ቍዕ ሠርሐሙ ። ከመ አንተ በእሉኒ
ወከመ በኵሉ ይሰባሕ ስምከ ቅዱስ
ይ በፍቁር ወልድከ እግዚእነ ወመድኃ
ኒነ ኢየሱስ ክርስቶስ ዘበቁ ለከ
ምስሌሁ ወምስለ ቅዱስ መንፈስ
ስብሐት ወመለኮት ወክብር ይእዜኒ
ወዘልፈኒ ወለዓለመ ዓለም ይ. ሕ.
አሜን ።

ይ. ካ. መንገድ የሚሄዱ ሰዎች ጋራ
ሂድ በየብስ ከሚሄዱም ጋራ ሂድ
የሚጨነቁትንም ደኅንነት ወዳለበት
ወደብ አድርሳቸው። የሚቅበዘበዙትን
እውነተኛን መንገድ ምራቸው ። በመ
ንገድ ያሉትን ያለእንቅፋት ጠብቃ
ቸው ። የሚገባውን መንገድ ምራ
ቸው ። ስለነርሱ የምንለምንላቸውን
የሁሉንም አከናውንላቸው አንተ
እንደ መሆንህ በለዚህም በሁሉም
ቅዱስ ስም ይመሰገን ዘንድ። በልጅህ
በወዳጅህ በጌታችንና በመድኃኒታ
ችን ኢየሱስ ክርስቶስ በርሱ ያለ
ክብር ጽንዕ ለአንተ ይገባል ከርሱ
ጋራ ከመንፈስ ቅዱስም ጋራ ምስጋና
ግዛት ጌትነት ያለህ ዛሬም ዘወትርም
ለዘላለሙ ይ. ሕ. አሜን ።

በእንተ ዝናማት ።

፪ ይ. ካ. ወካዕበ ናስተበቍዖ ለእግ
ዚአ ኵሉ አምላክነ አኃዜ ኵሉ
ዓለም አቡሁ ለእግዚእነ ወመድኃኒነ
፫ ኢየሱስ ክርስቶስ ። እግዚአሙ
ወአምላኮሙ ለማያት ንስእለከ ወናስ
ተበቍዖከ ከመ ትፈኑ ዝናመ
ውስተ ፍናሃ ዓበ ይትፈቀድ ያስተፍ
ሥሕ ገጸ ለምድር ወያርዊ ትለሚሃ
ወበነጠብጣብከ ትበቍል ተፈሢሐ
፪ ሀሣ ለምድር ዘርአ ወማእረረ ወለአ
ፍላግኒ ምላእ ማያተ በመዋዕለ ጊዜሁ
ፍጹም ። ዘላዕለ ኵሉ ሥልጣን ቦቱ
እግዚአብሔር አምላክነ ።

ይ. ዲ. ጸልዩ በእንተ ዝናማት ።

ይ. ሕ. አቡነ ዘበሰማያት ።

፪ ይ. ካ. እወ እግዚኦ አምላክነ አኃዜ
ኵሉ ዘይነግሥ ለኵሉ ዓለም አቡሁ

ስለ ዝናማት ።

ይ. ካ. የሁሉን ጌታ አምላካችንን
ዳግመኛ እንማልደዋለን ። ሁሉን
የያዘ ለዓለሙ ሁሉ ነግሥ የሚኖር
የጌታችንና የመድኃኒታችን የኢየሱስ
ክርስቶስ አባት የማያት ጌታቸውና
አምላካቸው ሆይ እንለምንሃለን እንማ
ልድሃለን ። ወደሚሻበት መንገድ
ዝናምን ትልክልን ዘንድ ። የምድርን
ፊት ደስ አሰኝ ትልሚንም አርካ ።
ከላይ ነጠብጣብህን ተቀብላ ደስ
ብሏት ዘርን ታበቅላለች ለምድር
ዘርን መከርን ስጣት ። አፍላግም
በሚመሉበት ወራት ጊዜ በውኃ
እንዲመሉ አድርግ ። በሁሉ ላይ
ሥልጣን ያለው አምላካችን እግዚአብ
ሔር ነው ።

ይ. ዲ. ስለ ዝናማት ጸልዩ ።

ይ. ሕ. አቡነ ዘበሰማያት ።

ይ.ካ. እውነት ነው አቤቱ አምላካችን
ሁሉን የሚይዝ ለዓለሙ ሁሉ ነግሥ

ለእግዚእነ ወመድኃኒነ ኢየሱስ ክርስቶስ ።

፪ እግዚአሙ ወአምላኮሙ ለማያት ንስ እለኪ ወናስተበቍዕኪ በእንተ ዝናማት ከመ ተሀበነ ማያተ ወትምላእ አፍላገ አስተፍሥሕ ገጸ ለምድር ወአርዊ ትለሚሃ ሀባ ፍሬ ለዘርእ ወለማእረር ወባርከ አክሊለ ዓመተ ምሕረትከ በእንተ ነዳያን ሕዝብከ ወበእንተ ኵሎሙ እለ ይሴፈዉከ ወኵሎ መካነ ኀበ ይትፈቀድ ሀብ ጸጋከ ።

ይ. ዲ. ተሣሃለነ ።

ይ. ሕ. እግዚኦ ተሣሃለነ ።

ይ. ካ. አዝዞሙ ለደመናት ያውርዱ ዝናመ ዘቀዳሚ ወዘደኃሪ መሐር አግብርቲከ ወአእማቲከ ወተመየጥ ነዳያን ወምስኪናን ዕቤራተ ወእጓለ ማውታ እስመ ኵሎሙ ኀቤከ ይጸ የሚኖር የጌታችንና የመድኃኒታችን የኢየሱስ ክርስቶስ አባት ። የማያት ጌታቸውና አምላካቸው ስለ ዝናማት እንለምንሃለን እንማልድሃለን ። ውኃውን ትሰጠን ዘንድ ወንዙንም ትመላ ዘንድ ። የምድርን ፊቷን ደስ አሰኝ ትልሟንም አርካ ። ለዘር ለመከር እንዲሆን ፍሬን ስጣት በምሕረትህ ዘመን የተገኘውን ምርቱን ባርክ ስለ ድሆች ሕዝቦችህ ተስፋ ስለሚያደርጉህም ሁሉ ሰው ከሚፈልገውም ሁሉ ጸጋህን ስጥ ።

ይ. ዲ. ይቅር በለን ።

ይ. ሕ. አቤቱ ይቅር በለን ።

ይ. ካ. ደመናትን እዘዛቸው የኋለኛውንና የፊተኛውን ዝናም ያወርዱ ዘንድ ። ወንዶችና ሴቶች ባሮችህን ይቅር በላቸው ወደ ድሆችና ወደ ምስኪናን ወደ ባልቴቶችና አባት እናት ወደሌላቸው በይቅርታ ተመ

፪ ርሱ ኪያከ መሴስየ ኵሉ ይትመሀ
ለሶ ወይስእሉ ኪያከ መጋቤ ኵሉ
ኵሎሙ ተሣሃል ወአጽግብ ከመ
፪ የከሀሉ ዘበሥጋ ወዘበመንፈስ ዘልፈ
ሰብሐተከ ። በዋሕድ ወልድከ እግዚ
እነ ወመድኃኒነ ኢየሱስ ክርስቶስ
ዘቦቱ ለከ ምስሌሁ ወምስለ ቅዱስ
መንፈስ ስብሐት ወመለኮት ወክብር
ይእዜኒ ወዘልፈኒ ወለዓለመ ዓለም
አሜን ።

በእንተ ፍሬ ምድር ።

ይ· ካ· ወካዕበ ። ናስተበቍዖ ለእግዚአ
ኵሉ አምላክነ ። አኃዜ ኵሉ ዘይነ
ግሥ ለኵሉ ዓለም አቡሁ ለእግዚእነ
ወመድኃኒነ ኢየሱስ ክርስቶስ ። በእ
ንተ ፍሬ ምድር ከመ ፍሬሃ ለምድር
ያልህቅ ወያሥምር መይዕቆብ ዘእንበለ
ለስ ። ሁሉም ወደ አንተ ይጮሃሉ
ሁሉን ወደምትመግብ ወደ አነተ
ይጸልያሉና ። ሁሉንም ምግብን
ወደምትሰጥ ወደ አንተ ይለምናሉና
ሁሉን ይቅር በል ። አጽግብም ።
በሥጋ በነፍስ የተፈጠሩ ሁሉ ዘወትር
አንተን ማመስገን ይቻላቸው ዘንድ
በአንድ ልጅህ በጌታችን በኢየሱስ
ክርስቶስ በርሱ ያለ ክብር ጽንዕ
ለአንተ ይገባል። ከርሱ ጋራ
ከመንፈስ ቅዱስም ጋራ ምስጋና
ግዛት ጌትነት ያለህ ዛሬም ዘወትርም
ለዘላለሙ። ይ· ሕ· አሜን።

ዘይነግሥ ስለ ምድር ፍሬ ።

ይ· ካ· የሁሉን ጌታ አምላካችንን
ሁሉን የሚይዝ ለዓለም ሁሉ ነግሦ
የሚኖር የጌታችንና የመድኃኒታችን
የኢየሱስ ክርስቶስን አባት እግዚ
አብሔርን ስለ ምድር ፍሬ ዳግመኛ
እንማልደዋለን ። የምድርን ፍሬ
ያሳድግ ያበጅ ዘንድ ያለጥፋትም
ይጠብቅ ዘንድ ሥጋዊ ደማዊውን

ሙስና መሴስየ ኵሉ ዘሥጋ ዘብዑለ
ጸጋ ይጼጉ እግዚአብሔር አምላክነ ።
ይ. ዲ. ጸልዩ በእንተ ፍሬ ምድር ።
ይ. ሕ. አቡነ ዘበሰማያት ።
ይ. ካ. እወ እግዚኦ አምላክነ አኃዜ
ኵሉ ዘይነግሥ ለኵሉ ዓለም አቡሁ
ለእግዚእነ ወመድኃኒነ ኢየሱስ ክርስ
ቶስ ። ንስእለከ ወናስተበቍዕከ በእ
ንተ ፍሬ ምድር ፍሬሃ ለምድር
አልህቅ ወአሥምር ወዕቀብ ዘእንበለ
ሙስና እግዚአብሔር አምላክነ ።
ይ. ዲ. ተሣሃለነ ።
ይ. ሕ. እግዚኦ ተሣሃለነ ።
ይ. ካ. እስመ አንተ ዘታሠርዕ ሣዕረ
ለእንስሳ ወሐመልማለ ለቅኔ እጓለ
እመሕያው እስመ ዓይነ ኵሉ ነፍስ
ይሴፎ ኪያከ አንተ ትሁቦሙ ሲሳ
ዮሙ በጊዜሁ ትሰፍሕ የማነከ ወታጸ

ሁሉ የሚመግብና ሀብተ ጸጋን የሚ
ሰጥ አምላካችን እግዚአብሔር ነው ።
ይ. ዲ. ስለ ምድር ፍሬ ጸልዩ ።
ይ. ሕ. አቡነ ዘበሰማያት ።
ይ. ካ. እውነት ነው አቤቱ አምላካችን
ሁሉን የሚይዝ ለዓለሙ ሁሉ ነግሦ
የሚኖር የጌታችንና የመድኃኒታችን
የኢየሱስ ክርስቶስ አባት ስለ ምድር
ፍሬ እንለምንሃለን እንማልድሃለን ።
አምላካችን እግዚአብሔር ሆይ
የምድርን ፍሬ አሳድግ አብጅ
ያለጥፋትም ጠብቅ ።
ይ. ዲ. ይቅር በለን ።
ይ. ሕ. አቤቱ ይቅር በለን ።
ይ. ካ. ለእንስሳ ሣርን የሰው ልጅም
አንተን ያመሰግን ዘንድ ልምላሜውን
የምታበቅል አንተ ነህና ። የፍጥረት
ሁሉ ዓይን አንተ ተስፋ ያደርጋልና ።
በጊዜው ጊዜ ምግባቸውን አንተ

ፍ ግብ ለኵሉ እንስሳ ዘበሥርዓትከ ። በፍቁር ወልድከ እግዚእነ ወመድኃ
ኒነ ኢየሱስ ክርስቶስ ዘቦቱ ለከ ምስሌሁ ወምስለ ቅዱስ መንፈስ
ስብሐት ወመለከት ወክብር ይእዜኒ ወዘልፈኒ ወለዓለመ ዓለም አሜን ።

በእንተ ማያተ አፍላግ ።

፪ ይ. ካ. ወካዕበ ናስተበቍዖ ለእግዚአ
ኵሉ አምላከነ አኃዜ ኵሉ ዘይነግሥ
ለኵሉ ዓለም አቡሁ ለእግዚእነ
ወድኃኒነ ኢየሱስ ክርስቶስ ። በእንተ
፫ ማያተ አፍላግ ከመ ያዕርግ እስከ
መስፈርቶሙ እስመ አንተ ዘትገብር
ሠናያተ ወታርጎ ክረምተ ወትፈኑ
ዝናማተ ያስተፍሥሕ ገጸ ለምድር
፬ ወያርዊ ትለሚሃ ያብጽሕ ለዘርእ
ወለማእረር ዘሥሉጥ አንተ ላዕለ
ትሰጣቸዋለህ ቀኝህን ዘርግተህ በሥር
ዓትህ ያሉ እንስሳት ሁሉ ታጸግባ
ለህ። በተወደደ ልጅህ በጌታችንና
በመድኃኒታችን በኢየሱስ ክርስቶስ
በርሱ ያለ ክብር ጽንዕ ለአንተ ይገ
ባል ። ከርሱ ጋራ ከመንፈስ ቅዱስም
ጋራ ምስጋና ግዛት ጌትነት ያለህ
ዛሬም ዘወትርም ለዘላለሙ አሜን።

ዘይነግሥ ስለ ወንዞች ውኃ ።

ይ. ካ. የሁሉ ጌታ አምላካችንን ሁሉን
የሚይዝ ለዓለሙ ሁሉ ነግሦ የሚኖር
የጌታችንና የመድኃኒታችን የኢየሱስ
ክርስቶስን አባት ስለ ወንዞች ውኃ
ዳግመኛ እንማልደዋለን ። እስከል
ካቸው ድረስ ይመላቸው ዘንድ።
በጎውን የምታደርግ አንተ ነህና
ክረምትን የምታመጣ ዝናሙንም
የምታዘንም ። የምድርን ፊት ደስ
አሰኝ ትልሟንም አርካ ለዘር ለመከር
አብቃት ። ይቅርታን ለማድረግ ሥል

ምሕረት እግዚአብሔር አምላክን ።

ይ. ዲ. ጸልዩ በእንተ ማያተ አፍላግ ።

ይ. ሕ. አቡነ ዘበሰማያት ።

ይ. ካ. እወ እግዚኦ አምላክነ አኃዜ ኵሉ ዘይነግሥ ለኵሉ ዓለም አቡሁ ለእግዚእነ ወመድኃኒነ ኢየሱስ ክርስቶስ ። ንስእለከ ወናስተበቍዕከ

ይ. በእንተ ማያተ አፍላግ ዘአፍላግ ማያተ እዕርግ እስከ መስፈርቶሙ አዝዘሙ ለደመናት ያውርዱ ዝናመ

ይ. ወምልአሙ ለአፍላግ ማያተ በዕቅ ሞሙ በጊዜ መፍትሑ አርዊ ገጸ ለምድር ወምላእ ትለሚሃ አብዝኀ

ይ. እክለ ወባርክ ዕውደ ዓመተ በዘዚአከ ኀሩት ።

ይ. ዲ. ተሣሃለነ ።

ይ. ሕ. እግዚኦ ተሣሃለነ ።

ጣን ያለህ አምላካችን እግዚአብሔር አንተ ነህ ።

ይ. ዲ. ስለ ወንዞች ውኃዎች ጸልዩ ።

ይ. ሕ. አቡነ ዘበሰማያትን ይጸልዩ ።

ይ. ካ. እውነት ነው አቤቱ አምላካችን ሁሉን የሚይዝ ለዓለሙ ሁሉ ነግሦ የሚኖር የጌታችንና የመድኃኒታችን የኢየሱስ ክርስቶስ አባት ።

ስለ ወንዞች ውኃዎች እንለምንሃለን እንማልድሃለን ። የወንዞችን ውኃዎች እስከ ልካቸው ድረስ አውጥተህ ምላ ቸው ። ደመናዎች ዝናሙን ያወርዱ ዘንድ እዘዛቸው ወንዞችንም ውኃን በልካቸው ምላቸው ። በሚገባው ጊዜ የምድርን ፊት ደስ አሰኝ ትልሚንም አርካ እህሉን አብዛ የዓመቱንም በዓል በአንተ ቸርነት ባርክ።

ይ. ዲ. ይቅር በለን ።

ይ. ሕ. አቤቱ ይቅር በለን ።

ይ. ካ. እስመ አንተ ዘትገብር ሠናያተ ወታርኦ ክረምተ ወትፈኑ ዝናማተ ፤ ዲበ ገጸ ለምድር በእንተ አትክልት ወጽጌያት ወፍሬያት ምድር ።

እስመ አንተ መሴስይ ለኵሉ ዘሥጋ ፤ ወለከ ይደሉ ስብሐት ምስለ ወልድከ ፍቁርከ ኢየሱስ ክርስቶስ ዘቦቱ ለከ ምስሌሁ ወምስለ ቅዱስ መንፈስ ስብሐት ወመለኮት ወክብር ይእዜኒ ወዘልፈኒ ወለዓለመ ዓለም አሜን ።

በእንተ ሀገር ።

ይ. ካ. ወካዕበ ናስበተቀዮ ። ለእግዚአ ኵሉ አምላክነ አኃዜ ኵሉ ዘይነግሥ ለኵሉ ዓለም አብሁ ለእግዚእነ ወመድኃኒነ ኢየሱስ ክርስቶስ። እግዚአሙ ለአኃእዝት ወንጉሥሙ ለነገሥት በእንተ መንግሥተ ሀገሪትነ

ይ. ካ. በጎውን የምታደርግ ክረምትንም የምታመጣ አንተ ነህና ስለ አታክልትና ስለ አበባ ስለ ምድር ፍሬ በምድር ዝናሙን የምታዘንም አንተ ነህና ። ሥጋዊን ሁሉ የምትመግብ አንተ ነህና ከልጅህ ከወዳጅህ ከኢየሱስ ክርስቶስ ጋራ ምስጋና ለአንተ ይገባል ከርሱ ጋራ ከመንፈስ ቅዱስም ጋራ ምስጋና ግዛት ጌትነት ያለህ ዛሬም ዘወትርም ለዘላለሙ አሜን ።

ስለ ሀገር ።

ይ. ካ. ዳግመኛ የሁሉን ጌታ አምላካችንን ሁሉን የሚይዝ የዓለሙ ሁሉ ነግሥ የሚኖር የገዢዎች ገዢ ያቸው የንጉሦች ንጉሣቸው የሚሆን የጌታችን የመድኃኒነታችን የኢየሱስ ክርስቶስን አባት ዳግመኛ እንማልደዋለን ። እግዚአብሔርን ስለምት ወድ ስለ አገራችን ኢትዮጵያ ስለ

መፍቀሪተ እግዚአብሔር ሀገሪትን ኢትዮጵያ ከመ መንግሥታ ይዕቀብ በጽድቅ ወበሰላም መዋዒ በኵሉ ፀብዕ እግዚአብሔር አምላክን ።

ይ· ዲ· ጸልዩ በእንተ ሀገር ።

ይ· ሕ· አቡነ ዘበሰማያት ።

ይ· ካ· እወ እግዚኦ አምላክነ አኃዜ ኵሉ ዘይነግሥ ለኵሉ ዓለም አቡሁ ለእግዚእነ ወመድኃኒነ ኢየሱስ ክርስቶስ ። እግዚኦሙ ለአኃእዝት ወንጉሥሙ ለነግሥት ንስእለከ ወናስተበቍዕ ዐከ በእንተ መንግሥተ ምድርነ መፍቀሪተ እግዚአብሔር ሀገሪትን ኢትዮጵያ በሰላም ወበጽድቅ ዕቀባ ከመ ብንተ ዓይን ወበጸሎተ ክንፈከ ክድና ።

ይ· ዲ· ተሣሃለን ።

መንግሥቷ እንለምናለን መንግሥቷን በእውነትና በሰላም ይጠብቅ ዘንድ በሰልፍ ሁሉ ድል የሚያደርግ አምላካችን እግዚአብሔር ነው ።

ይ· ዲ· ስለ ሀገር ጸልዩ ።

ይ· ሕ· አቡነ ዘበ ሰማያት ።

ይ·ካ· እውነት ነው አቤቱ አምላካችን ሁሉን የሚይዝ ለዓለሙ ሁሉ ነግሦ የሚኖር የጌታችንና የመድኃኒታችን የኢየሱስ ክርስቶስ አባት የገዢዎች ገዢያቸው የነገሥታት ንጉሣቸው ሆይ እግዚአብሔርን ስለምትወድ ስለ አገራችን ኢትዮጵያ መንግሥት እንለ ምንሃለን እንማልድሃለን ። በሰላምና በእውነት ጠብቃት ። እንደ ዓይን ብለኔ በክንፍህም ጥላ ሠውራት።

ይ· ዲ· ይቅር በለን ።

ይ· ሕ· እግዚአ ተሣሃላ ለሀገሪትነ ኢትዮጵያ ።

ይ· ካ· አግርር ላቲ ፀራ ታሕተ እገሪሃ ከመ ብዙኃ ሰላመ ጸግዋ በዙለሄ ወበዙሉ በሐውርት ለብዙኃ መዋዕል ወለጉንዱይ ዓመታት ወለነዋኅ ከራ ማት ለተድላ ወለዳኅና ዚአነ ወስካ አሚነ ወሃይማኖተ ተናገር ውስቴታ በእንተ አብያተ ክርስቲያናቲከ ሀባ ሰላመ ሐሊ ሠናየ በእንቲአነ ወበእ ንተ ዙሉ ሕዝብከ ከመ ንሕነኒ ዕሩፈ ነሀሉ በሰላም ወንሕየው በፈሪሀ እግዚአብሔር ወበኂሩት ንትረከብ ። በፍቁር ወልድከ እግዚእነ ወመድኃ ኒነ ኢየሱስ ክርስቶስ ዘቦቱ ለከ ምስሌሁ ወምስለ ቅዱስ መንፈስ ስብሐት ወመለኮት ወክብር ይእዜኒ

ይ· ሕ· አቤቱ አገራችንን ኢትዮጵያን ይቅር በላት ።

ይ· ካ· ጠላቷን ከበታቿ በታች አስገዛ ላት በአራቱም መዓዝን በአውራጃው ሁሉ ብዙ ሰላምን ስጣት ለብዙ ወራት ለረጅም ዘመናት ለሰፊ ክረ ምት ለእኛ ደስታና ደኅንነት ማመንን ሃይማኖትንም ጨምርላት በውስጧ አድረህ ስለ ቤተ ክርስቲያንህ ተናገር ስላምን ስጣት ስለ እኛና ስለ ወገኖችህ ሁሉ በጎ ነገርን አስብ ። እኛም በሰላም ዐርፈን እንኖር ዘንድ እግዚአብሔርን በመፍራት እንኖር ዘንድ በበጎነትም እንገኝ ዘንድ ። በተወደደ ልጅህ በጌታችንና በመድኃ ኒታችን በኢየሱስ ክርስቶስ በርሱ ያለ ክር ጽንዕ ለአንተ ይገባል ከርሱ ጋራ ከመንፈስ ቅዱስም ጋራ ምስጋና ግዛት

ወዘልፈኒ ወለዓለመ ዓለም ይ· ሕ· አሜን ።

በእንተ ሰላም ።

ይ· ካ· ወካዕበ ናስተበቍዖ ለእግዚአ ኵሉ አምላክነ አኃዜ ኵሉ ዘይነግሥ ለኵሉ ዓለም አቡሁ ለእግዚእነ ወመ ድኃኒነ ኢየሱስ ክርስቶስ። በእንተ ሰላም ለቅድስት ኦሐቲ እንተ በኵ ለሄ ቤተ ክርስቲያን ከመ ብዙኃ ሰላመ ይጸጉ ላዕለ ኵሎሙ ኖሎት ወአሕዛብ ። ውእቱ ወሄቤ ሰላም እግዚአብሔር አምላክነ።

ይ· ዲ· ጸልዩ በእንተ ሰላም ።

ይ· ሕ· አቡነ ዘበሰማያት

ይ· ካ· እወ እግዚአ አምላክነ አኃዜ ኵሉ ዘይነግሥ ለኵሉ ዓለም አቡሁ ለእግዚእነ ወመድኂኒነ ኢየሱስ ክርስ ቶስ ። ንስእለከ ወናስተበቍዖከ በእ ጌትነት ያለህ ዛሬም ዘወትርም ለዘለዓለሙ ይ· ሕ· አሜን ።

ስለ ሰላም ።

ይ· ካ· ዳግመኛ የሁሉን ጌታ አም ላካችንን ሁሉን የሚይዝ ለዓለሙ ሁሉ ነግሥ የሚኖር የጌታችንና የመድኃኒታችን የኢየሱስ ክርስቶስን አባት ቅድስት ስለምትሆን በአራቱ መዓዝን ስላለች ስለ አንዲት ቤተ ክርስቲያን ዳግመኛ አንማልዳዋለን ። ብዙ ሰላምን ለጠባቆች ሁሉ ለአሕዛብም ይሰጥ ዘንድ ሰላምን የሚሰጥ አምላካችን እግዚአብሔር ነው ።

ይ· ዲ· ስለ ሰላም ጸልዩ ።

ይ· ሕ· አቡነ ዘበሰማያት ።

ይ· ካ· እውነት ነው አቤቱ አምላካችን ሁሉን የሚይዝ ለዓለሙ ሁሉ ነግሥ የሚኖር የጌታችንና የመድኃኒታችን የኢየሱስ ክርስቶስ አባት ስለ ሰላም

ንተ ሰላም ንጉሥ ሰላም ሰላመከ ሀበነ
እስመ ኵሎ ወሀብከነ አጥርየነ እግዚ
አብሔር ወዕሥየነ እስመ ዘአንበሌከ
ባዕድ አልቦ ዘነአምር ስመከ ቅዱሰ
ንሰሚ ወንጼውዕ አንተ ዘእምሰማ
ያት ሰላመከ ፈኑ ውስተ አልባቢነ
ለኵልነ ።

ይ. ዲ. ተሣሃለነ ።

ይ. ሕ. እግዚኦ ተሣሃለነ ።

ይ. ካ. ወንብረተነኒ በዝ ዓለም በሰላም
ጸግወነ ዝቲ ምድር ሰላመ ሕሊ
በእንቲአነ ወበእንተ ኵሉ ሕዝብከ
መኳንንተኒ ወአሕዛብ አግዋረነ
በአተነ ወፀአተነ በሰላም ዕቀብ ከመ
ይዳኅኑ ወበዕረፍት ሕይወተ እንዘ
ነሐዩ በኵሉ አምልኮ ሠናይ

እንለምንሃለን እንማልድሃለን ።
የሰላም ንጉሥ ሆይ ሰላምን ስጠን
ሁሉን ሰጥተኸናልና እግዚአብሔር
ሆይ ገንዘብ አድርገን ዋጋችነንም
ስጠን ከአንተ በቀር ሌላ የምናው
ቀው የለምና ቅዱስ ስምህን ፈጽመን
እንጠራለን ። ከሰማይ የሚገኝ ሰላም
ህን በሁላችን ልቡና ላክ ።

ይ. ዲ. ይቅር በለን ።

ይ. ሕ. አቤቱ ይቅር በለን ።

ይ. ካ. በዚህ ዓለም የሚሆን አነዋ
ወራችነንም በሰላም ጠብቅ ። የዚህች
አገር ሰላምን አስብ ስለእኛ ስለ
ሕዝብህ ሁሉ ። መኳንንቱን አሕዛብ
ንም ጎረቤቶቻችነን በምንገባበት
በምንወጣበት ጊዜ በሰላም ጠብቀን
በደኅንነትና በዕረፍት እየኖርን
በፍጹም በጎ አምልኮ እግዚአብሔርን
በመፍራትና በቸርነት እንገኝ ዘንድ ።

በፈሪሀ እግዚአብሔር ወበኀሥሥት
ንትረከብ በዋሕድ ወልድከ እግዚእነ
ፀ ወመድኃኒነ ኢየሱስ ክርስቶስ ዘበቤ
ለከ ምስሌሁ ወምስለ ቅዱስ መንፈስ
ፀ ስብሐት ወመለኮት ወክብር ይእዜኒ
ፀ ወዘልፈኒ ወለዓለመ ዓለም አሜን ።

በአንድ ልጅህ በጌታችንና በመድኃ
ኒታችን በኢየሱስ ክርስቶስ በርሱ ያለ
ክብር ጽንዕ ለአንተ ይገባል ከርሱ
ጋራ ከመንፈስ ቅዱስም ጋራ ምስጋና
ጌትነት ክብር ያለህ ዛሬም ዘወትርም
ለዘለዓለሙ አሜን ።

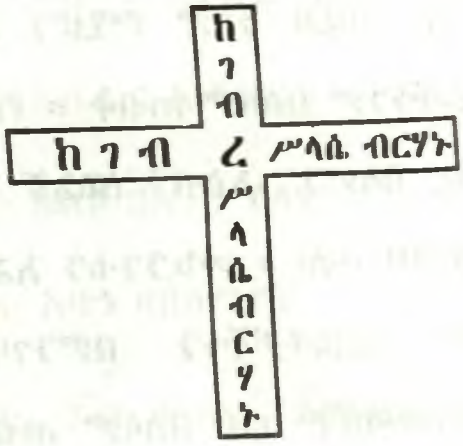

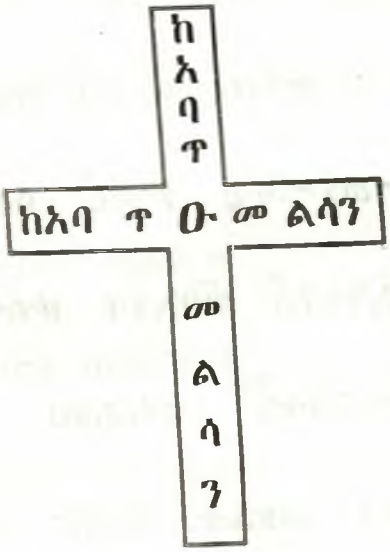

ካ ቃ ካ ፡ ጣ ር ያ ም ፡ ወ በ ተ ፡ ነ ው ፡

ዓመተ ምሕረት	ወንጌላዊ	ባሕት	አበቅቴ	መጥቅዕ	ጾመ ነነዌ	ዓቢይ ጾም	ደብረ ዘይት
፲፱፻፺፫	ማቴዎስ	ሰኑይ	፯	፳፬	ጥር ፳፯	የካ ፲፪	መጋ ፱
፲፱፻፺፬	ማርቆስ	ሠሉሰ	፲፯	፲፫	የካ ፲፯	መጋ ፪	መጋ ፳፱
፲፱፻፺፭	ሉቃስ	ረቡዕ	፳፮	፪	የካ ፲	የካ ፳፬	መጋ ፳፮
፲፱፻፺፮	ዮሐንስ	ዓርብ	፱	፳፮	ጥር ፳፬	የካ ፮	መጋ ፭
፲፱፻፺፯	ማቴዎስ	ቀዳም	፳	፲	የካ ፲፩	የካ ፳፮	መጋ ፳፭
፲፱፻፺፰	ማርቆስ	ሰንበት	፮	፳፱	የካ ፯	የካ ፳	መጋ ፲፯
፲፱፻፺፱	ሉቃስ	ሰኑይ	፲፪	፲፮	ጥር ፳፮	የካ ፭	መጋ ፪
፳፻	ዮሐንስ	ረቡዕ	፳፫	፯	የካ ፲	የካ ፳፬	መጋ ፳፮
፳፻፩	ማቴዎስ	ሐሙስ	፬	፳፯	የካ ፪	የካ ፲፯	መጋ ፲፫
፳፻፪	ማርቆስ	ዓርብ	፲፭	፲፭	ጥር ፲፯	የካ ፮	የካ ፳፯
፳፻፫	ሉቃስ	ቀዳም	፳፯	፬	የካ ፯	የካ ፳፮	መጋ ፲፯
፳፻፬	ዮሐንስ	ሰኑይ	፯	፳፫	ጥር ፳፯	የካ ፲፪	መጋ ፱
፳፻፭	ማቴዎስ	ሠሉስ	፲፯	፲፪	የካ ፲፯	መጋ ፪	መጋ ፳፱
፳፻፮	ማርቆስ	ረቡዕ	አልቦ	፴	የካ ፫	የካ ፲፯	መጋ ፲፩
፳፻፯	ሉቃስ	ሐሙስ	፲፩	፲፱	ጥር ፳፭	የካ ፱	መጋ ፯
፳፻፰	ዮሐንስ	ቀዳም	፳፪	፳	የካ ፲፩	የካ ፳፯	መጋ ፳፭
፳፻፱	ማቴዎስ	ሰንበት	፫	፳፯	ጥር ፳፱	የካ ፲፫	መጋ ፩
፳፻፲	ማርቆስ	ሰኑይ	፲፩	፲፯	ጥር ፳፩	የካ ፭	መጋ ፪

ሆሣዕና	ስቅለት	ትንሣኤ	ርክበ ካህናት	እርገት	ጸራቅሊጦስ	ጾመ ሐዋ	ጾመ ድኅነት
መጋ ፴	ሚያ ፯	ሚያ ፲	ግን ፩	ግን ፲፤	ግን ፳፤	ግን ፳፯	ግን ፳፱
ሚያ ፳	ሚያ ፳፭	ሚያ ፳፯	ግን ፳፩	ሰኔ ፮	ሰኔ ፲፤	ሰኔ ፲፯	ሰኔ ፲፱
ሚያ ፲፪	ሚያ ፲፯	ሚያ ፲፱	ግን ፲፫	ግን ፳፫	ሰኔ ፳	ሰኔ ፳	ሰኔ ፲፩
መጋ ፳፤	ሚያ ፩	ሚያ ፫	ሚያ ፳፯	ግን ፲፪	ግን ፳፪	ግን ፳፫	ግን ፳፭
ሚያ ፲፤	ሚያ ፳፩	ሚያ ፳፫	ግን ፲፯	ሰኔ ፪	ሰኔ ፲፪	ሰኔ ፲፫	ሰኔ ፲፭
ሚያ ፳	ሚያ ፲፫	ሚያ ፲፭	ግን ፲	ሰኔ ፳፱	ሰኔ ፩	ሰኔ ፭	ሰኔ ፯
መጋ ፳፫	መጋ ፳፳	መጋ ፴	ሚያ ፳፩	ግን ፱	ግን ፲፱	ግን ፳	ግን ፳፪
ሚያ ፲፪	ሚያ ፲፯	ሚያ ፲፱	ግን ፲፫	ግን ፳፳	ሰኔ ፳	ሰኔ ፱	ሰኔ ፲፩
ሚያ ፩	ሚያ ፱	ሚያ ፲፩	ግን ፭	ግን ፳	ግን ፴	ሰኔ ፩	ሰኔ ፫
መጋ ፲፱	ሚያ ፳፩	መጋ ፳፤	ሚያ ፳	ግን ፭	ግን ፲፭	ግን ፲፤	ግን ፲፳
ሚያ ፱	ሚያ ፲፩	ሚያ ፲፤	ግን ፲	ግን ፳፭	ሰኔ ፭	ሰኔ ፤	ሰኔ ፳
መጋ ፴	ሚያ ፭	ሚያ ፯	ግን ፩	ግን ፲፤	ግን ፳፤	ግን ፳፯	ግን ፳፱
ሚያ ፳	ሚያ ፳፭	ሚያ ፳፯	ግን ፳፩	ሰኔ ፯	ሰኔ ፲፯	ሰኔ ፲፯	ሰኔ ፲፱
ሚያ ፭	ሚያ ፲	ሚያ ፲፪	ግን ፤	ግን ፳፩	ሰኔ ፩	ሰኔ ፪	ሰኔ ፩
መጋ ፳፯	ሚያ ፪	ሚያ ፩	ሚያ ፳፳	ግን ፲፫	ግን ፳፫	ግን ፳፩	ግን ፳፯
ሚያ ፲፯	ሚያ ፳፩	ሚያ ፳፫	ግን ፲፯	ሰኔ ፪	ሰኔ ፲፪	ሰኔ ፲፫	ሰኔ ፲፭
ሚያ ፩	ሚያ ፯	ሚያ ፳	ግን ፪	ግን ፲፯	ግን ፳፯	ግን ፳፳	ግን ፴
መጋ ፳፫	መጋ ፳፳	መጋ ፴	ሚያ ፳፩	ግን ፱	ግን ፲፱	ግን ፳	ግን ፳፪

ተራ ቁጥር	መከሥተ አርእስት	ገጽ
፩	ሥርዓተ ቅዳሴ	፯
፪	ቅዳሴ ዘሐዋርያት	፲፩
፫	ቅዳሴ እግዚእ	፲፯
፬	ቅዳሴ ማርያም	፲፰
፭	ቅዳሴ ዘዮሐንስ ወልደ ነጐድጓድ	፲፱
፮	ቅዳሴ ዘሠለስቱ ምእት	፳፫
፯	ቅዳሴ ዘአትናቴዎስ	፳፮
፰	ቅዳሴ ዘባስልዮስ	፳፱
፱	ቅዳሴ ዘጎርጎርዮስ	፴
፲	ቅዳሴ ዘኤፍሬንዮስ	፴፭
፲፩	ቅዳሴ ዘዮሐንስ አፈወርቅ	፴፮
፲፪	ቅዳሴ ዘቄርሎስ	፴
፲፫	ቅዳሴ ዘያዕቆብ ዘሥሩግ	፴
፲፬	ቅዳሴ ዘዲዮስቆሮስ	፴
፲፭	ኪዳን	፴
፲፮	መስተበቍዕ	፴
፲፯	ሊጦን	፴
፲፰	መስተበቍዕ ዘሙታን	፴
፲፱	ዘይነግሥ	፴

ምስጋና

ይህንን መጽሐፈ ቅዳሴ ደከመኝ ሰለቸኝ ሳትል ግዕዙን ከግዕዙ መጽሐፈ ቅዳሴ አማርኛውን ከአማርኛው መጽሐፈ ቅዳሴ በመውሰድ በቦታው አስቀምጣ በጥራት በኮምፒተር ለለቀመችው ለወይዘሪት ሮማን ዘርኤ ገብረ መስቀል በልዑል እግዚአብሔር ስም ልባዊ ምስጋናዬን አቀርባለሁ ። ምንም እንኳን በኢትዮጵያና በኤርትራ ግጭት ምክንያት ወይዘሪት ሮማን ወደ አገርዋ ብትሄድም መልካም ሥራዋ ከእኔ ፊት ሊሰወር አይችልም በሄደችበት መል ካም ዕድል እንዲገጥማት እየተመኘሁ ምሥጋናዬን በዚህ አበቃለሁ ።

ገብረሥላሴ ብርሃኑ

ምስጋና

ይህንን መጽሐፈ ቅዳሴ ከተለቀመ በኋላ ወይዘሪት ሮማን ዘርኤ ገ/መስቀል ወደ አገርዋ በመሄድዋ ምክንያት በኮምፒተር ፊደሉን ላረመችው ለወይዘሮ ፀዳለ ክፍሌ በልዑል እግዚአብሔር ስም ልባዊ ምስጋናዬን አቀርባለሁ ።

ገብረሥላሴ ብርሃኑ

አሳታሚው ከነ ቤተሰቡ

ምስጋና

ይህንን መጽሐፈ ቅዳሴ በግዕዝና በአማርኛ ከነምልክቱ እንዳትመውና እንዳሣትመው የገፋፉኝና መጽሐፉን ከነምልክቱ በማመልከትና በማረም ለረዱኝ ለመምህር አባ ጥዑመልሳን ኪዳነ ማርያም በልዑል እግዚአብሔር ሥም ልባዊ ምሥጋናዬን አቀርባለሁ ።

ገብረሥላሴ ብርሃኑ

ፈለገ ውስተ ገነት ማርያም ውስተ ገነት