Do Zero à Leitura em 90 Dias

Guia do Método —
Crianças de 5 a 8 anos

Made with GAMMA

Uma Carta para Você, Mãe

Se você está segurando este guia, é porque você ama o seu filho de um jeito que vai muito além do que palavras conseguem expressar. E porque você quer ser parte ativa da história dele — não só uma espectadora.

> Deixa eu te fazer uma pergunta honesta: quantas vezes você ficou olhando para o seu filho tentando juntar letras, viu a dificuldade no rosto dele, e sentiu aquele aperto no coração? Aquela mistura de querer ajudar e não saber como?

Esse guia existe exatamente para esse momento.

Ensinar uma criança a ler não é tarefa exclusiva de professores. É, na verdade, um dos presentes mais bonitos que um pai ou uma mãe pode dar ao filho. E a boa notícia é: **você não precisa ser pedagoga.** Você precisa ser **presente, consistente e paciente.**

Este guia foi construído com base nas metodologias de alfabetização mais eficazes do mundo — aquelas que a ciência comprova funcionarem para crianças de 5 a 8 anos. Todo o conteúdo foi cuidadosamente simplificado e organizado para que você possa aplicar em casa, com apenas **15 a 20 minutos por dia.**

Os Dias Difíceis

Vai ter dias difíceis. Dias em que a criança não vai querer sentar. Dias em que você vai se perguntar se está fazendo certo. Esses dias fazem parte do processo — e este guia vai te ajudar a atravessá-los.

Os Dias de Encaixe

Mas então vão surgir os outros dias. Os dias em que algo vai se encaixar. Em que você vai ver os olhos dele brilhando ao reconhecer uma letra, uma sílaba, uma palavra. E depois uma frase. E você vai sentir — no fundo do peito — que valeu cada minuto.

Em 90 dias, seguindo este caminho com amor e consistência, o seu filho vai ler. E aquele momento — quando ele olhar para uma palavra e ler sozinho pela primeira vez — vai ficar guardado no coração de vocês dois para sempre.

Com carinho e fé no seu potencial como mãe,
A equipe Do Zero à Leitura em 90 Dias

Made with GAMMA

Capítulo C0: Como Usar Este Guia

Este guia está organizado em 4 Fases que correspondem às 4 etapas naturais e progressivas da alfabetização pelo Método Fônico. Cada fase tem atividades diárias de 15 a 20 minutos, organizadas em semanas.

Fase	Duração	Foco
Fase 1: Consciência Fonológica	Semanas 1–3, Dias 1–21	Sons, rimas, sílabas
Fase 2: O Alfabeto e os Sons	Semanas 4–6, Dias 22–42	Letras e fonemas
Fase 3: Sílabas e Palavras	Semanas 7–10, Dias 43–70	Juntar sílabas, ler
Fase 4: Lendo com Fluidez	Semanas 11–12, Dias 71–90	Fluência e expressividade

As Regras de Ouro

15 a 20 minutos por dia é suficiente.

O cérebro infantil aprende em exposições curtas e frequentes. Menos é mais.

Nunca pratique no momento errado.

Criança com fome, com sono ou agitada não vai absorver nada.

Transforme em brincadeira sempre que possível.

Use vozes engraçadas, movimentos, fantoches, desafios. O riso acelera o aprendizado.

Não compare.

Cada criança tem seu próprio ritmo. 60, 90 ou 110 dias — todos são normais e saudáveis.

Elogie o esforço, não só o resultado.

"Que concentração você teve hoje!" desenvolve mentalidade de crescimento.

Se faltar um dia, não se culpe.

Retome no dia seguinte. A consistência importa mais que a perfeição.

Separe um horário fixo no dia para as atividades.

A criança que sabe que "às 10h é hora da leitura" cria uma rotina e resiste menos do que quando é chamada de surpresa.

Made with GAMMA

Capítulo 1 — Como as Crianças Aprendem a Ler

O Método Fônico — a ciência por trás do guia

O Método Fônico (ou Phonics) é baseado em décadas de pesquisa neurocientífica e pedagógica. Ele ensina a criança a decifrar o código da escrita: cada letra ou grupo de letras representa um som, e juntando esses sons formamos palavras. Quando a criança aprende que B + O = "bo", e que MA + TO = "mato", ela adquire uma ferramenta que pode usar para ler qualquer palavra — mesmo aquelas que nunca viu antes.

Por que o Método Fônico é o mais eficaz?

Evidência científica sólida

É o método com mais estudos comprovando sua eficácia, incluindo meta-análises com dezenas de milhares de crianças.

Transferível

Uma vez que a criança entende o princípio alfabético, ela pode ler palavras novas por conta própria.

Inclusivo

Funciona para crianças com diferentes perfis de aprendizagem, incluindo aquelas com risco de dislexia.

Sequencial

Respeita o desenvolvimento natural — dos sons mais simples aos mais complexos.

O papel da Consciência Fonológica

Antes de qualquer letra, existe uma habilidade ainda mais fundamental: a Consciência Fonológica — a capacidade de perceber e manipular os sons da língua. Uma criança com boa consciência fonológica consegue:

Identificar rimas

"gato" rima com "pato"

Contar sílabas

"borboleta" tem 4 sílabas

Isolar sons

"qual é o primeiro som de BOLA? É o B!"

Manipular sons

"se tirarmos o M de MATO, fica ATO"

Crianças com boa consciência fonológica aprendem a ler significativamente mais fácil do que aquelas sem essa base. Por isso a Fase 1 deste guia é dedicada inteiramente a este treino.

Made with GAMMA

Capítulo 2 — Preparando o Ambiente em Casa

O espaço de aprendizagem ideal

Silencioso e sem distrações

Desligue a TV e coloque o celular no silencioso durante os 20 minutos de atividade.

Iluminado

Luz natural é ideal. Evite sombras sobre o material.

Com mesa e cadeira adequadas

A criança precisa estar confortável, com os pés tocando o chão.

Materiais acessíveis

Deixe lápis, papel e o guia sempre no mesmo lugar.

Materiais concretos tornam o aprendizado mais eficaz

Para as fases iniciais, materiais físicos são muito mais eficazes do que telas. A manipulação concreta cria conexões neurais mais fortes. Separe:

- Fichas de letras (pode fazer com cartolina cortada)
- Papel sulfite e lápis de cor
- Objetos da casa (brinquedos, frutas) para atividades de sons
- Um caderno pequeno exclusivo para as atividades

A leitura em voz alta — o hábito mais poderoso

Independente das atividades formais, existe um hábito que tem o maior impacto isolado no desenvolvimento da leitura: você ler em voz alta para a criança todos os dias. 10 a 15 minutos de leitura compartilhada por dia:

→ Expõe a criança a vocabulário rico

→ Modela a fluência e a entonação

→ Cria associação emocional positiva com livros

→ Desenvolve a compreensão e a imaginação

Crie o "cantinho da leitura": um lugar confortável com almofadas e livros acessíveis ao redor. Na mesa do almoço, leia as embalagens de produtos juntos.

Made with GAMMA

As 4 Fases do Método

1. **Fase 1: Consciência Fonológica** — Semanas 1-3
2. **Fase 2: O Alfabeto e os Sons** — Semanas 4-6
3. **Fase 3: Sílabas e Palavras** — Semanas 7-10
4. **Fase 4: Lendo com Fluidez** — Semanas 11-12

Fase 1: Consciência Fonológica

Nesta fase não usamos letras. Usamos voz, rimas, ritmo, palmas e brincadeiras para treinar o ouvido.

1

Semana 1: O Mundo dos Sons

- Dia 1: Passeio sonoro - Feche os olhos e liste todos os sons que ouvem ao redor.
- Dia 2: Imitar sons - Imite sons de animais, veículos e instrumentos.
- Dia 3: Jogo de rimas - Diga: 'Gato rima com...?' Deixe a criança completar.
- Dia 4: Palmas para sílabas - Diga nomes e bata palmas para cada pedaço (sílaba).
- Dia 5: Sons da Natureza - Ouça sons de chuva, vento ou pássaros e descreva-os.
- Dia 6: Caça ao Som - Encontre objetos que começam com o som 'AAAA'.
- Dia 7: Revisão da Semana - Repita a atividade favorita da semana.

2

Semana 2: Brincando com Rimas

- Dia 8: Rimas com nomes - Encontre rimas para os nomes da família.
- Dia 9: O que não rima? - Diga 3 palavras (2 rimam, 1 não). Peça para identificar a intrusa.
- Dia 10: Poesia simples - Leia um poema curto e enfatize as rimas.
- Dia 11: Cante e Rime - Cante músicas infantis e pare antes da rima.
- Dia 12: Desenho de Rimas - Desenhe um gato e um pato.
- Dia 13: Rimas Rápidas - Quem fala mais rimas em 1 minuto?
- Dia 14: Revisão de Rimas - Brincadeira livre de rimas.

3

Semana 3: Dividindo Palavras

- Dia 15: Pulos de Sílabas - Pule para cada sílaba da palavra.
- Dia 16: Contando com Dedos - Conte as sílabas nos dedos.
- Dia 17: Robô Falante - Fale como um robô: BA-TA-TA.
- Dia 18: Sílaba Inicial - Qual a primeira parte de MA-CA-CO?
- Dia 19: Sílaba Final - Qual a última parte de CA-SA?
- Dia 20: Mistura de Sons - Eu digo 'CA' e 'SA', o que forma?
- Dia 21: Grande Festa das Sílabas - Revisão de todas as brincadeiras de sílabas.

Made with GAMMA

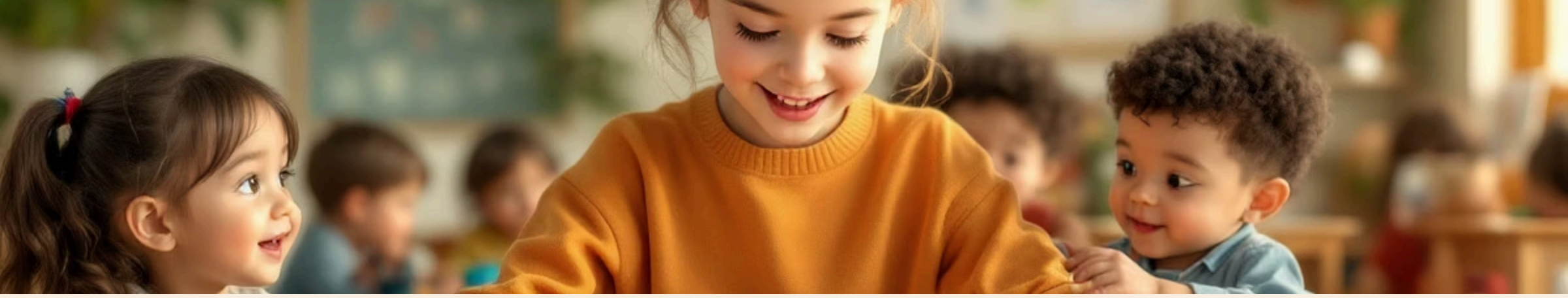

Fase 2: O Alfabeto e os Sons

Chegou a hora das letras! Cada letra é um personagem com uma voz própria. Vamos focar no som.

1

Semana 4: As 5 Vogais

- Dia 22: Apresente o A - Som do bocejo: AAAAA.
- Dia 23: Apresente o E - Som de comemoração: ÉÉÉÉ.
- Dia 24: Apresente o I - Som de esquecimento: IIIII.
- Dia 25: Apresente o O - Som de surpresa: ÓÓÓÓ.
- Dia 26: Apresente o U - Som de vaia: UUUU.
- Dia 27: Mistura de Vogais - Leia: AI, EU, OI, UI.
- Dia 28: Revisão das Vogais - Brincadeira de encontrar vogais em revistas.

2

Semana 5: Consoantes Amigas (M, P, B)

- Dia 29: Letra M - Som de delícia: MMMMM.
- Dia 30: Sílaba MA, ME, MI - Junte M com as vogais.
- Dia 31: Letra P - Som de estouro: P! P! P!
- Dia 32: Sílaba PA, PE, PI - Junte P com as vogais.
- Dia 33: Letra B - Som de tambor: B-B-B.
- Dia 34: Primeiras Palavras - Leia: MAPA, PAPA, BABA.
- Dia 35: Revisão M, P, B - Ditado de sons.

3

Semana 6: Consoantes T, D, N

- Dia 36: Letra T - Som de relógio: T-T-T.
- Dia 37: Letra D - Som de campainha: D-D-D.
- Dia 38: Letra N - Som de dúvida: NNNNN.
- Dia 39: Sílabas TA, DA, NA - Pratique a junção.
- Dia 40: Palavras com T, D, N - Leia: TATO, DADO, NADA.
- Dia 41: Frases Curtas - Leia: O DADO É MEU.
- Dia 42: Grande Revisão Fase 2 - Festa das letras aprendidas.

Made with GAMMA

Fase 3: Sílabas e Palavras

Agora vamos acelerar! Vamos aprender sons mais complexos e formar palavras maiores.

1

Semana 7: Sons que Sopram (S, F, V)

- Dia 43: Letra S - Som da cobra: SSSSS.
- Dia 44: Letra F - Som do gato assustado: FFFFF.
- Dia 45: Letra V - Som do ventilador: VVVVV.
- Dia 46: Palavras com S, F, V - Leia: SAPO, FADA, VASO.
- Dia 47: Sílabas Complexas - Pratique SA, SE, SI, SO, SU.
- Dia 48: Ditado de Palavras - Escreva palavras simples.
- Dia 49: Leitura de Frases - A FADA É BOA.

2

Semana 8: Sons que Vibram (L, R)

- Dia 50: Letra L - Língua no céu da boca: LLLLL.
- Dia 51: Letra R - Som do motor: RRRRR.
- Dia 52: Palavras com L, R - Leia: LUA, RUA, RODA, LATA.
- Dia 53: Sílabas LA, LE, LI - Pratique a junção.
- Dia 54: Sílabas RA, RE, RI - Pratique a junção.
- Dia 55: Frases com L, R - A RODA É DA LATA.
- Dia 56: Revisão L, R - Brincadeira de trava-línguas simples.

3

Semana 9: Sons da Garganta (G, J)

- Dia 57: Letra G - Som de gargarejo: G-G-G.
- Dia 58: Letra J - Som do micro-ondas: JJJJJ.
- Dia 59: Palavras com G, J - Leia: GATO, JATO, GELO, JOGO.
- Dia 60: Sílabas GA, GO, GU - Atenção ao som fechado.
- Dia 61: Sílabas JA, JE, JI - Pratique a junção.
- Dia 62: Frases com G, J - O GATO VIU O JATO.
- Dia 63: Ditado G, J - Escreva palavras ouvindo o som.

4

Semana 10: O Som do C e do Q

- Dia 64: Letra C - Som de quebrar: C-C-C.
- Dia 65: Letra Q - Mesmo som do C: Q-Q-Q.
- Dia 66: Sílabas CA, CO, CU - Pratique a junção.
- Dia 67: Sílabas QUE, QUI - O U é mudo aqui!
- Dia 68: Palavras com C, Q - Leia: CASA, QUEIJO, COPO.
- Dia 69: Frases com C, Q - O QUEIJO ESTÁ NA CASA.
- Dia 70: Revisão Geral Fase 3 - Prepare-se para a fase final!

Made with GAMMA

Fase 4: Lendo com Fluidez

A etapa final! Vamos ler pequenos textos e entender o que estamos lendo.

1

Semana 11: Pequenas Histórias

- Dia 71: Leitura de Título - Leia o título e imagine a história.
- Dia 72: Leitura em Dueto - Você lê uma frase, a criança lê outra.
- Dia 73: Caça às Palavras - Encontre palavras específicas no texto.
- Dia 74: Leitura Silenciosa - Tente ler apenas com os olhos.
- Dia 75: Contar a História - Explique o que aconteceu no texto.
- Dia 76: Leitura com Expressão - Leia fazendo vozes diferentes.
- Dia 77: Revisão de Histórias - Leia sua história favorita de novo.

2

Semana 12: Rumo à Independência

- Dia 78: Leitura de Placas - Leia placas na rua ou rótulos.
- Dia 79: Escrever um Bilhete - Escreva algo simples para a mamãe.
- Dia 80: Leitura de Lista - Leia a lista de compras.
- Dia 81: Desafio de Velocidade - Leia 5 palavras o mais rápido possível.
- Dia 82: Interpretação - Responda perguntas sobre o texto.
- Dia 83: Leitura de Poema - Leia um poema com ritmo.
- Dia 84: Ditado de Frases - Escreva uma frase completa.

3

Semana 13: O Grande Final

- Dia 85: Leitura de Livro - Leia um livro infantil inteiro.
- Dia 86: Teatro de Sombras - Conte uma história com sombras.
- Dia 87: Revisão Final - Prepare-se para o grande dia.
- Dia 88: O Grande Desafio - Leia um texto novo sozinho.
- Dia 89: Preparação da Festa - Escreva os convites da formatura.
- Dia 90: Formatura da Leitura - Comemore! Você agora é um leitor!

Made with GAMMA

Recursos Adicionais

Marcos de Desenvolvimento

Período	O que esperar	Como saber se está indo bem
Semanas 1-3 (Fase 1)	Rima com facilidade, bate sílabas, identifica sons iniciais	A criança ri e brinca com os sons sem esforço aparente
Semanas 4-6 (Fase 2)	Conhece os sons de 15+ letras, lê as primeiras sílabas e palavras simples	Consegue ler MATO, PATO, DADO sem ajuda, mesmo que devagar
Semanas 7-10 (Fase 3)	Lê palavras de 2 a 3 sílabas, começa a ler frases curtas	Lê um bilhetinho simples e entende o que está escrito
Semanas 11-12 (Fase 4)	Lê pequenos textos, começa a ganhar fluência	Lê uma história de 8 frases em voz alta com poucos erros
Meses 4-6 (Pós-método)	Leitura mais fluida, vocabulário em expansão, interesse em livros cresce	Escolhe pegar um livro por conta própria para ler
Meses 7-12 (Pós-método)	Leitura independente consolidada, compreensão em desenvolvimento	Conta o que leu com suas próprias palavras

Dica da Metodologia: Se a criança está consistentemente atrás destes marcos em 2 ou mais semanas, não é motivo de pânico — é motivo de ajuste. Revise as fases anteriores, reduza o ritmo e aumente as atividades lúdicas. O progresso virá.

Sons Especiais (Dígrafos)

NH

Som /nh/

Exemplos: NHOQUE, MINHA, GALINHA

Como Ensinar: Diga que é o som de um carinho ou de algo bem pequeno.

LH

Som /lh/

Exemplos: ILHA, COELHO, MILHO

Como Ensinar: O som que a língua faz quando encosta no céu da boca.

CH

Som /x/

Exemplos: CHAVE, CHUVA, CHOCOLATE

Como Ensinar: O som de pedir silêncio: 'Xiiiiii' ou som de vento.

RR

Som /rr/

Exemplos: CARRO, TERRA, MORRO

Como Ensinar: Som forte e vibrante na garganta.

SS

Som /s/

Exemplos: OSSO, PASSO, MASSA

Como Ensinar: Som de cobra entre duas vogais.

QU

Som /k/

Exemplos: QUEIJO, QUILO, QUERO

Como Ensinar: O U fica mudo quando acompanhado de E ou I.

GU

Som /g/

Exemplos: GUERRA, GUIA, FOGUETE

Como Ensinar: O U fica mudo quando acompanhado de E ou I.

Made with GAMMA

Atividades Extras

1

Fase 1: Atividades Extras

ATIVIDADE: Jogo do Rima-Rima

Sente em círculo — pode chamar irmãos ou o pai. A primeira pessoa fala uma palavra. A próxima fala uma que rima. Continua até alguém não conseguir. Quem não conseguir bate uma palma e começa uma nova palavra. Sugestão de tempo: 10 a 15 minutos.

ATIVIDADE: Caça ao Som

Defina um som do dia — por exemplo, o som de P. A criança tem 5 minutos para caminhar pela casa e encontrar 10 objetos que começam com aquele som. Para cada objeto, ela fala em voz alta: PORTA — começa com P! Anote os objetos encontrados e compare com a sessão anterior.

ATIVIDADE: Tesoura de Sílabas

Escreva 5 palavras de 2 e 3 sílabas num papel. A criança recorta cada sílaba e coloca numa caixinha. Depois, ela mistura todas as sílabas e tenta remontar as palavras originais. Variação: misture sílabas de palavras diferentes e veja que palavras malucas ela cria.

2

Fase 2: Atividades Extras

ATIVIDADE: Letras Sensoriais

Coloque farinha de trigo numa assadeira baixa formando uma camada fina. Você faz o som de uma letra. A criança desenha a letra na farinha com o dedo. Se acertar, sopra a farinha e recomeça. Se errar, olham a ficha juntos. Variação: use massa de modelar para moldar as letras em 3D.

ATIVIDADE: Caça à Letra na Despensa

Leve a criança até a cozinha ou dispensa. Dê uma letra para ela caçar em todas as embalagens que encontrar. Ela aponta, você confirma. Cada embalagem com a letra ganha um ponto. Tente também encontrar palavras inteiras que ela já sabe ler.

ATIVIDADE: A Professora de Brinquedos

Alinhe 3 ou 4 brinquedos numa carteira improvisada. A criança vai ser a professora. Você escreve a letra numa ficha. A criança ensina os brinquedos: Turma, esta letra é o M! Ela faz o som mmm! Pesquisas mostram que ensinar consolida o aprendizado de forma muito mais eficaz do que só estudar.

3

Fase 3: Atividades Extras

ATIVIDADE: Caixa de Correio

Faça uma caixa de correio com uma caixa de sapato decorada. Toda noite, você coloca um bilhetinho dentro para ela ler de manhã. Os bilhetes começam simples e vão ficando mais longos semana a semana. Ela pode escrever bilhetes de volta — no começo com sua ajuda, depois sozinha.

ATIVIDADE: Jogo dos Pares de Palavras

Crie 20 cartões: 10 com palavras escritas e 10 com figuras correspondentes. Espalhe todos virados para baixo. A criança vira um, lê a palavra e tenta encontrar a figura. Quando encontrar o par, fica com os dois cartões. Quem tiver mais pares ganha. Comece com 10 pares e aumente para 20 nas semanas seguintes.

ATIVIDADE: Leitura com Apontador

Use um palito de sorvete ou lápis como apontador. A criança lê um texto simples apontando para cada palavra enquanto lê. Isso treina a correspondência olho-dedo-voz, essencial para a fluência. Com o tempo, ela vai precisar menos do apontador — sinal de progresso.

4

Fase 4: Atividades Extras

ATIVIDADE: O Podcast da Família

Com o celular, grave a criança fazendo um podcast — ela apresenta, conta uma história ou faz uma entrevista. Antes de gravar, ela escreve um roteiro simples de 4 a 5 frases. Depois, escute a gravação juntos. Celebre o progresso! Opcional: envie o áudio para os avós. O orgulho vai fazer ela querer gravar mais.

ATIVIDADE: Clube do Livro em Família

Uma vez por semana, cada membro da família traz um livro ou texto preferido. Cada um lê um trecho em voz alta para os outros. A criança participa com o livro dela — mesmo que seja um livro simples. Isso cria uma memória afetiva poderosa associada à leitura.

ATIVIDADE: O Diário de Leitura

Crie um caderno especial chamado Meu Diário de Leitura. Após cada livro, a criança escreve o título, o personagem favorito e o que mais gostou. Com o tempo, o diário vira um registro do crescimento dela como leitora. No Dia 90, olhe juntos o que ela escreveu desde o começo.

Made with GAMMA

Capítulo 3 — Dificuldades Comuns e Como Resolver

Minha filha não quer fazer a atividade

Primeiro, verifique o horário — tente em um momento diferente do dia. Segundo, torne mais divertido: use fantoche, voz diferente, brincadeira. Se ainda assim resistir, dê uma pausa de 3 dias e retome com uma atividade muito fácil e muito curta (5 minutos). A resistência geralmente diminui quando a criança começa a sentir que consegue.

Ela aprende hoje e amanhã esqueceu tudo

Isso se chama dip de aprendizado — é um fenômeno documentado e completamente normal. O cérebro consolida memórias durante o sono, mas esse processo não é linear. Um dia de "esquecimento" geralmente é seguido por um salto de desempenho. Confie no processo e continue.

Meu filho lê muito devagar

Leitura lenta é absolutamente normal no início. A velocidade (fluência) é a última habilidade a se desenvolver — depois da precisão. Uma criança que lê devagar mas sem erros está exatamente onde deve estar. O que acelera a fluência:

- Releitura do mesmo texto (3 vezes seguidas é mais eficaz que 3 textos diferentes)
- Leitura em dupla

Passamos da semana e meu filho ainda não aprendeu a lição

Simples: fique mais tempo. O plano semanal é uma sugestão, não uma obrigação. Se a criança precisar de duas semanas na Fase 1, dedique duas semanas. O objetivo é a aprendizagem real, não o cumprimento do calendário.

Às vezes parece que ela regrediu — sabia ontem e hoje esqueceu

Isso é absolutamente normal e documentado pela neurociência. É um dip de aprendizado. Continue com calma. Em 1 a 2 dias o conhecimento volta — geralmente mais sólido do que antes.

Atenção

Se após 90 dias a criança ainda não consegue ler nenhuma palavra simples, consulte um fonoaudiólogo ou psicopedagogo. Dificuldades persistentes podem indicar necessidades específicas que requerem suporte especializado.

Made with GAMMA

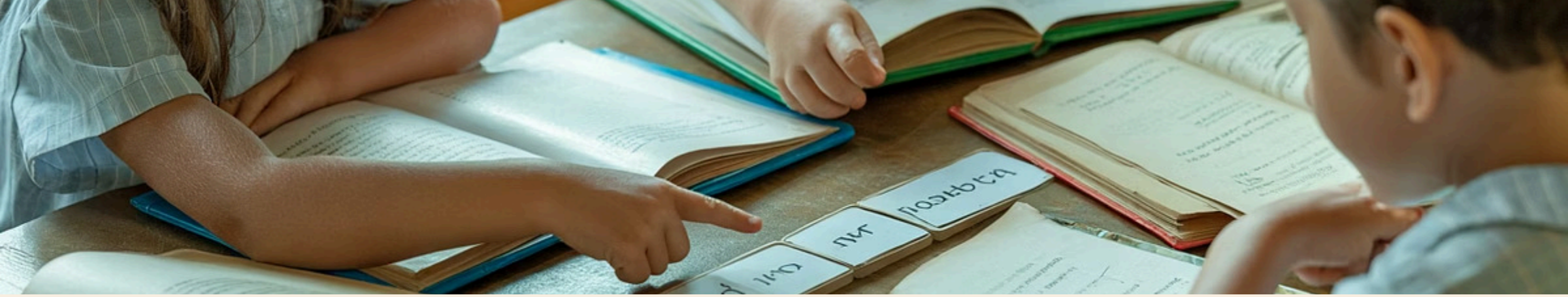

Capítulo 4 — Listas de Palavras por Fase

Fase 2 — Palavras com M, P, B, T, D, N e vogais

A criança deve conseguir ler todas ao final da semana 6:

MATO • NETO • PIPA • TETE • TEMPO • PATO • BODE • DEDO • BIBI • DADO • PEDE • MIMO • NADA • MEDE • MATA • BOTA • TUDO • BABA • DIDI • BATOM • MAMÃO • TAMPA • BOTÃO

Fase 3 — Palavras com S, F, V, L, R, C, G, J, Z

SAPO • GATO • VELA • VALE • MÁGICO • FADA • JATO • SINO • COLA • VASO • LEÃO • ROSA • LAGO • CAFÉ • PAPA • TOMBO • RODA • MODE • NENE • POMBO • CAMA • CAJU • SUCO • GELO • GIRAFA • FÁCIL • ÁRVORE • JOVEM • JOGO • CIDADE • FOFO • AZUL • LEITE • FIGO • FALA • ZERO • VER

Fase 4 — Frases para praticar fluência

- O gato bebeu leite.
- A fada voou alto.
- O sapo pulou no lago.
- Minha mãe faz bolo.
- O bebê sorriu feliz.
- A menina leu o livro.
- O cachorro latiu forte.
- Nós fomos ao parque hoje.
- Ela pintou um barco azul.
- O vento balançou a árvore.
- Papai trouxe flores para mamãe.
- A turma cantou uma música bonita.

Made with GAMMA

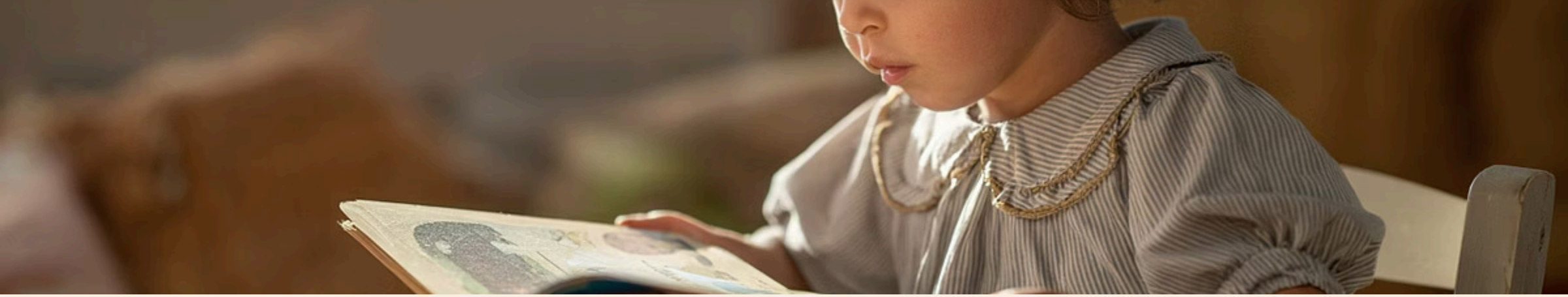

Capítulo 5 — Sons Especiais do Português

NH (Som: /nh/)

Exemplos: NHOQUE, ANHA, MINHA.

Como ensinar: "N e H juntos fazem um som de afago: nhhh"

LH (Som: /lh/)

Exemplos: FILHO, PALHA, OLHO.

Como ensinar: "L e H juntos: língua toca o céu da boca"

CH (Som: /x/)

Exemplos: CHAVE, ACHO, CHUVA.

Como ensinar: "C e H juntos: som de vento: xhhh"

RR (carro, terra)

som forte, vibrante. Diferente do R simples (para, caro).

SS (osso, passo)

som de /s/ entre vogais. S sozinho entre vogais = /z/ (casa, mesa).

QU + E ou I

o U fica mudo — QUERO (kero), QUILO (kilo), QUEIJO (kejo)

QU + A ou O

o U soa — QUANDO (kwando), QUÓRUM (kworum)

GU + E ou I

o U fica mudo — GUERRA (guera), GUIA (gia)

GU + A ou O

o U soa — ÁGUA (água), GUARDA (guarda)

Made with GAMMA

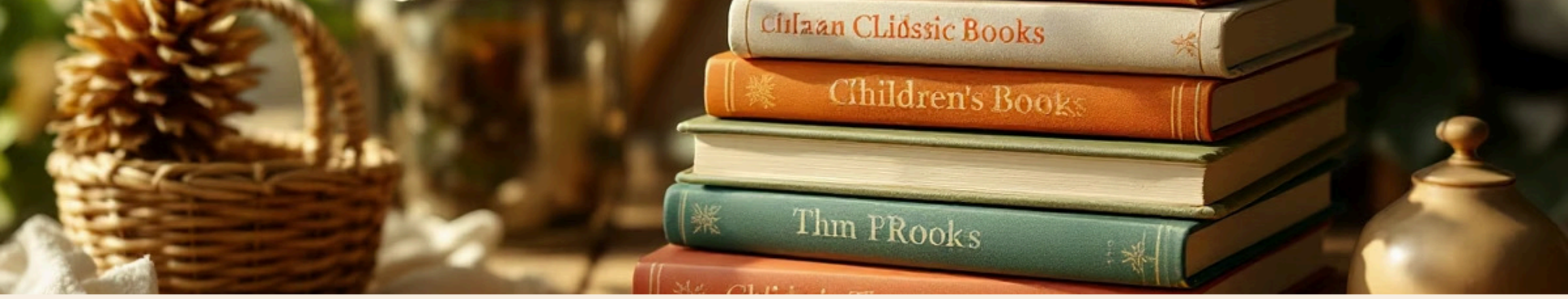

Capítulo 6 — Textos para Praticar na Fase 4

História 1 — O Gato e o Lago

O gato chamado Bolo vivia em uma casa perto do lago. Todo dia, Bolo ia até o lago para pescar. Um dia, Bolo viu um peixe muito grande. Ele mergulhou a pata na água e o peixe fugiu. Bolo ficou triste, mas na hora do jantar a dona trouxe um peixe enorme. Bolo ronronou muito feliz e comeu tudo.

Perguntas de compreensão:

- Qual é o nome do gato?
- Onde o gato ia todo dia?
- O que aconteceu quando o peixe viu a pata do gato?
- Como a história terminou?

História 2 — A Menina e a Chuva

Sofia olhou pela janela e viu a chuva cair. — Que chato! Não posso brincar lá fora — ela disse. A mãe sorriu e trouxe uma bacia com água e potes de plástico. — Vamos brincar de chuva aqui dentro? Sofia encheu os potes e despejou a água como se fosse chuva. No fim, as duas riram muito e o chão ficou todo molhado.

Perguntas de compreensão:

- Por que Sofia estava triste no começo?
- O que a mãe trouxe para ela?
- O que Sofia fez com os potes de plástico?
- Como as duas se sentiram no final?

História 3 — O Cachorro Viajante

Bolinha era um cachorro que adorava caminhar. Um dia, ele saiu de casa e não parou mais. Passou pela padaria e ganhou um pão. Passou pela escola e viu crianças brincando. Chegou no parque e encontrou outros cachorros. Quando anoiteceu, Bolinha voltou para casa com o rabo abanando. — Você foi longe hoje! — disse o dono. — Só fui ver o mundo — respondeu Bolinha com os olhos brilhando.

Perguntas de compreensão:

- Para onde o Bolinha foi?
- O que ele ganhou na padaria?
- Por que ele voltou com o rabo abanando?
- O que você acha que Bolinha vai fazer no dia seguinte?

História 4 — A Turma do Jardim

Na escola, havia um jardim com muitas flores. A professora disse: — Cada um vai cuidar de uma flor. Pedro escolheu um girassol. Bianca escolheu uma rosa. Lucas escolheu uma margarida. Todos os dias, eles regavam e tiravam o mato. Em três semanas, o jardim estava lindo. — Vocês cuidaram com amor — disse a professora. — É por isso que as flores cresceram tão bonitas.

Perguntas de compreensão:

- O que havia no jardim da escola?
- O que cada criança teve que fazer?
- Por que o jardim ficou bonito?
- O que você plantaria se fosse um deles?

História 5 — A Carta da Vovó

Num dia chuvoso, o carteiro trouxe uma carta. Ana leu o envelope: "Para a minha neta Ana, com muito amor." Era da vovó Maria, que morava longe. Ana abriu a carta devagar e leu em voz alta para a mãe. "Querida Ana, saudades de você enchem meu coração." "Em breve vou te visitar e vou trazer aquele bolo que você ama." Ana correu para pegar um papel e uma caneta. — Vou escrever de volta agora mesmo! — ela disse sorrindo.

Perguntas de compreensão:

- De quem era a carta?
- O que a vovó prometeu trazer na visita?
- O que Ana decidiu fazer depois de ler a carta?
- Você já escreveu ou recebeu uma carta?

Made with GAMMA

Capítulo 7 — As 100 Palavras de Alta Frequência

Como praticar com estas palavras

Cartão-relâmpago

mostre cada cartão por 2 segundos. A criança fala a palavra.

Jogo do minuto

quantas palavras ela consegue ler em 1 minuto? Anote e tente bater o recorde.

Busca no texto

ao ler uma história, a criança marca com caneta todas as vezes que encontrar a palavra 'de'.

Ditado rápido

você fala a palavra, ela escreve no caderno. 10 palavras por sessão.

A Lista das 100 Palavras

o a de e que em não um uma para com se na por mais as dos das ao ele seu sua como mas ela no já muito isso bem quando foi só também todo essa eu te nos aos pela pelo ter tem ser são era meu minha você nós eles aqui onde quem agora ainda antes depois sempre nunca hoje ali lá grande pequeno bonito nova casa dia vez ano fazer ir vir ver saber querer poder dar filho filha mãe pai avó avô irmão amigo nome coisa bom boa novo velha falar hora lugar mundo vida gente

Dica da Metodologia

Não tente ensinar todas as 100 palavras de uma vez. Trabalhe 10 por semana nas Fases 3 e 4. Em 10 semanas, a criança vai reconhecer todas automaticamente — e isso vai transformar a fluência dela.

Made with GAMMA

Listas de Palavras — Referência Rápida

Fase 2 — Palavras com M, P, B, T, D, N e vogais

MATO, NETO, PIPA, TETE, TEMPO, PATO, BODE, DEDO, BIBI, DADO, PEDE, MIMO, NADA, MEDE, MATA, BOTA, TUDO, BABA, DIDI, BATOM, MAMÃO, TAMPA, BOTÃO

Fase 3 — Palavras com S, F, V, L, R, C, G, J, Z

SAPO, GATO, VELA, VALE, MÁGICO, FADA, JATO, SINO, COLA, VASO, LEÃO, ROSA, LAGO, CAFÉ, PAPA, TOMBO, RODA, MODE, NENE, POMBO, CAMA, CAJU, SUCO, GELO, GIRAFA, FÁCIL, ÁRVORE, JOVEM, JOGO, CIDADE, FOFO, AZUL, LEITE, FIGO, FALA, ZERO, VER

Palavras de Alta Frequência (100 Palavras)

o, a, de, e, que, em, não, um, uma, para, com, se, na, por, mais, as, dos, das, ao, ele, seu, sua, como, mas, ela, no, já, muito, isso, bem, quando, foi, só, também, todo, essa, eu, te, nos, aos, pela, pelo, ter, tem, ser, são, era, meu, minha, você, nós, eles, aqui, onde, quem, agora, ainda, antes, depois, sempre, nunca, hoje, ali, lá, grande, pequeno, bonito, nova, casa, dia, vez, ano, fazer, ir, vir, ver, saber, querer, poder, dar, filho, filha, mãe, pai, avó, avô, irmão, amigo, nome, coisa, bom, boa, novo, velha, falar, hora, lugar, mundo, vida, gente

Frases para Fluidez

- O gato bebeu leite.
- A fada voou alto.
- O sapo pulou no lago.
- Minha mãe faz bolo.
- O bebê sorriu feliz.
- A menina leu o livro.
- O cachorro latiu forte.
- Nós fomos ao parque hoje.
- Ela pintou um barco azul.
- O vento balançou a árvore.
- Papai trouxe flores para mamãe.
- A turma cantou uma música bonita.

Made with GAMMA

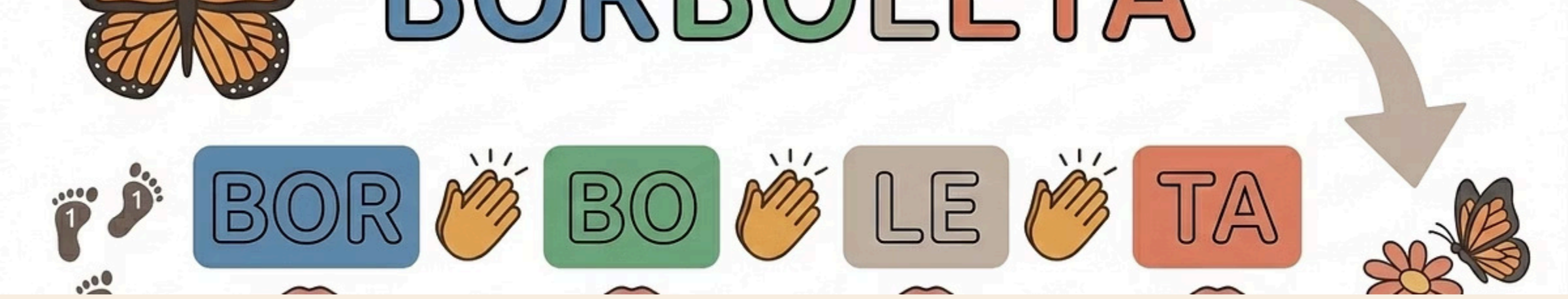

Histórias para Prática — Referência Completa

O Gato e o Lago

O gato chamado Bolo vivia em uma casa perto do lago. Todo dia, Bolo ia até o lago para pescar. Um dia, Bolo viu um peixe muito grande. Ele mergulhou a pata na água e o peixe fugiu. Bolo ficou triste, mas na hora do jantar a dona trouxe um peixe enorme. Bolo ronronou muito feliz e comeu tudo.

Perguntas de compreensão:

- Qual é o nome do gato?
- Onde o gato ia todo dia?
- O que aconteceu quando o peixe viu a pata do gato?
- Como a história terminou?

A Menina e a Chuva

Sofia olhou pela janela e viu a chuva cair. — Que chato! Não posso brincar lá fora — ela disse. A mãe sorriu e trouxe uma bacia com água e potes de plástico. — Vamos brincar de chuva aqui dentro? Sofia encheu os potes e despejou a água como se fosse chuva. No fim, as duas riram muito e o chão ficou todo molhado.

Perguntas de compreensão:

- Por que Sofia estava triste no começo?
- O que a mãe trouxe para ela?
- O que Sofia fez com os potes de plástico?
- Como as duas se sentiram no final?

O Cachorro Viajante

Bolinha era um cachorro que adorava caminhar. Um dia, ele saiu de casa e não parou mais. Passou pela padaria e ganhou um pão. Passou pela escola e viu crianças brincando. Chegou no parque e encontrou outros cachorros. Quando anoiteceu, Bolinha voltou para casa com o rabo abanando. — Você foi longe hoje! — disse o dono. — Só fui ver o mundo — respondeu Bolinha com os olhos brilhando.

Perguntas de compreensão:

- Para onde o Bolinha foi?
- O que ele ganhou na padaria?
- Por que ele voltou com o rabo abanando?
- O que você acha que Bolinha vai fazer no dia seguinte?

A Turma do Jardim

Na escola, havia um jardim com muitas flores. A professora disse: — Cada um vai cuidar de uma flor. Pedro escolheu um girassol. Bianca escolheu uma rosa. Lucas escolheu uma margarida. Todos os dias, eles regavam e tiravam o mato. Em três semanas, o jardim estava lindo. — Vocês cuidaram com amor — disse a professora. — É por isso que as flores cresceram tão bonitas.

Perguntas de compreensão:

- O que havia no jardim da escola?
- O que cada criança teve que fazer?
- Por que o jardim ficou bonito?
- O que você plantaria se fosse um deles?

A Carta da Vovó

Num dia chuvoso, o carteiro trouxe uma carta. Ana leu o envelope: "Para a minha neta Ana, com muito amor." Era da vovó Maria, que morava longe. Ana abriu a carta devagar e leu em voz alta para a mãe. "Querida Ana, saudades de você enchem meu coração." "Em breve vou te visitar e vou trazer aquele bolo que você ama." Ana correu para pegar um papel e uma caneta. — Vou escrever de volta agora mesmo! — ela disse sorrindo.

Perguntas de compreensão:

- De quem era a carta?
- O que a vovó prometeu trazer na visita?
- O que Ana decidiu fazer depois de ler a carta?
- Você já escreveu ou recebeu uma carta?

Made with GAMMA

Capítulo 8 — Perguntas Frequentes

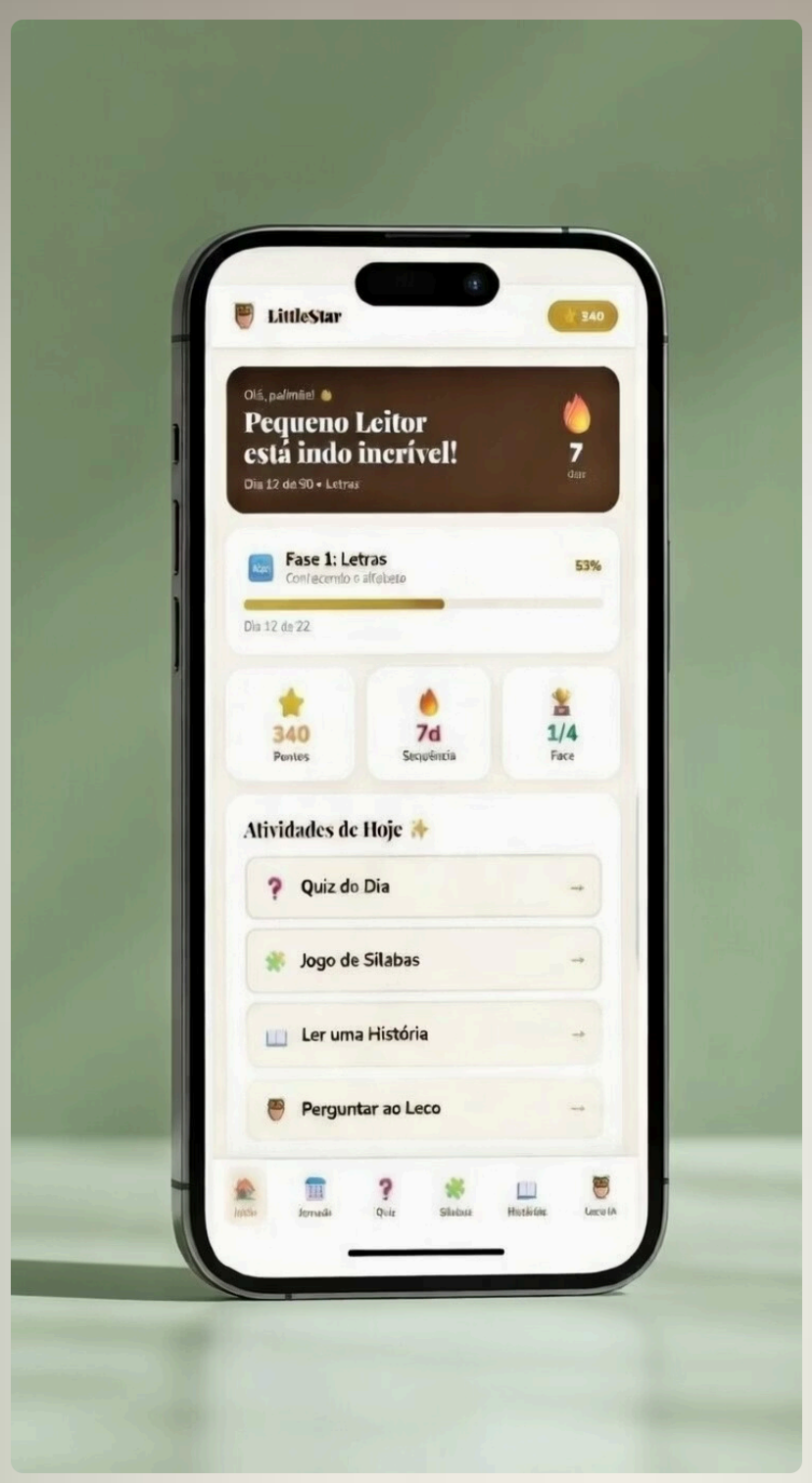

Com qual idade devo começar?

Para crianças de 5 e 6 anos, a Fase 1 pode levar 4 a 6 semanas. Para crianças de 7 e 8 anos, geralmente 2 a 3 semanas já são suficientes. O mais importante é que a criança apresente interesse e consegue manter atenção por 10 a 15 minutos. Se não, aguarde alguns meses.

Meu filho já vai para a escola. Posso usar este guia junto com o que ele aprende lá?

Sim, e é muito recomendado. O guia complementa o aprendizado escolar, não compete com ele. Se a escola usa um método diferente (por exemplo, o método global ou silábico), não haverá conflito — a criança vai absorver as duas abordagens e tende a aprender mais rápido.

E se eu pular vários dias por causa de viagem ou doença?

Não se preocupe. Retome de onde parou. Se forem mais de 5 dias parados, é uma boa ideia fazer uma revisão rápida da última semana concluída antes de seguir em frente. O cérebro consolida melhor quando revisita o conteúdo.

Meu filho tem 5 anos e ainda troca as letras. É dislexia?

Não. Trocar letras parecidas (b/d, p/q) até os 7 anos é considerado dentro do desenvolvimento normal pela maioria dos especialistas. Só considere consultar um profissional se, após os 8 anos, a troca persistir intensamente mesmo depois de muito treino.

Posso usar este guia com gêmeos ou irmãos de idades diferentes?

Pode, com adaptações. Para irmãos na mesma faixa etária, é possível fazer as atividades juntos — inclusive tornando-as mais divertidas com a competição saudável. Para idades muito diferentes, recomendamos sessões separadas para que cada criança receba atenção no seu ritmo.

Quanto tempo leva para a criança ler fluentemente?

A fluência — ler com velocidade e entonação natural, sem travar — geralmente se desenvolve entre 6 e 12 meses após a criança aprender a decodificar. Ao final dos 90 dias, a criança vai ler. A fluidez vem com a prática continuada nos meses seguintes.

O que faço após os 90 dias?

Leia todos os dias — mesmo que 10 minutos. Visite a biblioteca. Deixe a criança escolher os próprios livros. Continue usando o app para revisão. E se quiser avançar, o próximo passo é trabalhar a compreensão leitora — entender e interpretar o que leu.

O app substitui alguma parte do guia?

Não. O app é um complemento digital que reforça e gamifica o aprendizado. Ele não substitui a presença, o elogio, o contato visual e a conexão emocional que acontecem durante as sessões com a mãe. Use os dois juntos para melhores resultados.

Posso usar este método com uma criança que já sabe algumas letras?

Sim. Comece avaliando quais letras ela já conhece (faça um ditado rápido de sons). Pule as letras dominadas na Fase 2, mas não pule a Fase 1 — muitas crianças que já 'sabem' letras nunca desenvolveram consciência fonológica adequada, o que causa travar na leitura.

O que fazer se meu filho recusa categoricamente?

Faça uma pausa de 1 a 2 semanas. Sem pressão. Nesse período, aumente a leitura em voz alta (você lendo para ele), deixe livros acessíveis e não mencione 'atividades'. Quando a criança pedir para participar — e ela vai pedir — retome com uma atividade muito fácil e muito divertida.

Made with GAMMA

Capítulo 9 — Marcos de Desenvolvimento Mês a Mês

Semanas 1-3 (Fase 1)

O que esperar: Rima com facilidade, bate sílabas, identifica sons iniciais.

Como saber se está indo bem: A criança ri e brinca com os sons sem esforço aparente.

Semanas 4-6 (Fase 2)

O que esperar: Conhece os sons de 15+ letras, lê as primeiras sílabas e palavras simples.

Como saber se está indo bem: Consegue ler MATO, PATO, DADO sem ajuda, mesmo que devagar.

Semanas 7-10 (Fase 3)

O que esperar: Lê palavras de 2 a 3 sílabas, começa a ler frases curtas.

Como saber se está indo bem: Lê um bilhetinho simples e entende o que está escrito.

Semanas 11-12 (Fase 4)

O que esperar: Lê pequenos textos, começa a ganhar fluência.

Como saber se está indo bem: Lê uma história de 8 frases em voz alta com poucos erros.

Meses 4-6 (Pós-método)

O que esperar: Leitura mais fluida, vocabulário em expansão, interesse em livros cresce.

Como saber se está indo bem: Escolhe pegar um livro por conta própria para ler.

Meses 7-12 (Pós-método)

O que esperar: Leitura independente consolidada, compreensão em desenvolvimento.

Como saber se está indo bem: Conta o que leu com suas próprias palavras.

Dica da Metodologia

Se a criança está consistentemente atrás destes marcos em 2 ou mais semanas, não é motivo de pânico — é motivo de ajuste. Revise as fases anteriores, reduza o ritmo e aumente as atividades lúdicas. O progresso virá.

Made with GAMMA

Capítulo 10 — Continuando Após os 90 Dias

A Regra dos 20 Minutos por Dia

Pesquisas da Universidade de Nevada e do Institute for Education Sciences mostram que crianças que leem apenas 20 minutos por dia são expostas a mais de 1,8 milhão de palavras por ano. Isso se traduz em vocabulário rico, facilidade de escrita e melhor desempenho em todas as matérias escolares.

A regra é simples: todos os dias, em qualquer horário, 20 minutos de leitura. Pode ser antes de dormir, após o almoço, ou logo depois da escola. O que importa é a consistência.

Exemplo prático:

- Semana 1 pós-método: 5 minutos de leitura independente + 15 minutos de você lendo para ela.
- Mês 2: 10 minutos de leitura independente + 10 minutos compartilhada.
- Mês 3 em diante: 20 minutos de leitura independente — ela escolhe o livro.

Escolhendo os Livros Certos para Cada Fase

Após os 90 dias, a criança ainda está em fase de consolidação. Escolher livros no nível certo é fundamental para manter a motivação e o progresso.

Nível Iniciante (Meses 1-2): 1 a 2 frases por página, ilustrações grandes, vocabulário de uso cotidiano. Exemplos: Livros de imagens com legendas, histórias de 8 a 12 páginas.

Nível Intermediário (Meses 3-4): 3 a 5 frases por página, parágrafos curtos, personagens recorrentes. Exemplos: Livros de série, histórias com capítulos de 2 páginas.

Nível Avançado (Meses 5+): Capítulos curtos (4-6 páginas), vocabulário mais rico, enredo simples. Exemplos: Primeiros livros de capítulo, gibis, revistas infantis.

Atenção: Evite livros muito difíceis no início. Uma criança que erra mais de 1 palavra a cada 10 está lendo em um nível de frustração. Escolha livros onde ela acerta 9 em cada 10 palavras — é o nível ideal de desafio com satisfação.

Criando um Ambiente de Leitura em Casa

O ambiente físico da casa comunica à criança o quanto a família valoriza a leitura. Pequenas mudanças fazem uma grande diferença:

- Canto da Leitura: Um espaço confortável com almofadas, boa iluminação e uma pequena estante ao alcance da criança.
- Livros visíveis: Livros na sala, no quarto, na cozinha — não escondidos na estante da sala de adultos.
- Modelo de leitura: Deixe a criança ver você lendo. Crianças imitam o que os adultos valorizam.
- Biblioteca pública: Visitar mensalmente. O ritual de escolher um livro é tão importante quanto ler.
- Troca de livros: Estabeleça uma troca com amigos e familiares para ampliar o acervo sem custo.

Dica da Metodologia: Presenteie a criança com um cartão de leitor na biblioteca pública mais próxima. O ato de ter o próprio cartão cria um senso de identidade como leitora que vai durar a vida toda.

Leitura Compartilhada: Por que Nunca Parar

Muitos pais cometem o erro de parar de ler em voz alta quando a criança aprende a ler sozinha. Isso é uma perda enorme. A leitura compartilhada continua sendo valiosa porque:

- Você lê com vocabulário mais rico do que ela consegue ler sozinha, expandindo o repertório dela.
- A entonação, as pausas e a emoção que você coloca na voz ensinam como a linguagem funciona.
- É um momento de conexão emocional que a criança vai guardar para sempre.
- Livros mais complexos, lidos por você, abrem o apetite para que ela leia versões mais simples depois.

Continue lendo para seu filho até onde ele permitir. Muitos especialistas recomendam continuar até os 12 anos.

O Próximo Nível: Compreensão Leitora

Após dominar a decodificação — transformar letras em sons e sons em palavras — o próximo grande passo é a compreensão leitora: entender, interpretar e refletir sobre o que foi lido.

Você pode começar a desenvolver isso com perguntas simples após a leitura:

- O que aconteceu na história? (Recall — lembrança)
- Por que você acha que o personagem fez isso? (Inferência)
- O que você faria se fosse ele? (Conexão pessoal)
- O que você acha que vai acontecer depois? (Predição)
- Qual parte você mais gostou? Por quê? (Avaliação)

Lembre-se: Não transforme a leitura em prova. As perguntas devem soar como conversa entre pessoas que adoram histórias, não como questionário de escola.

Made with GAMMA

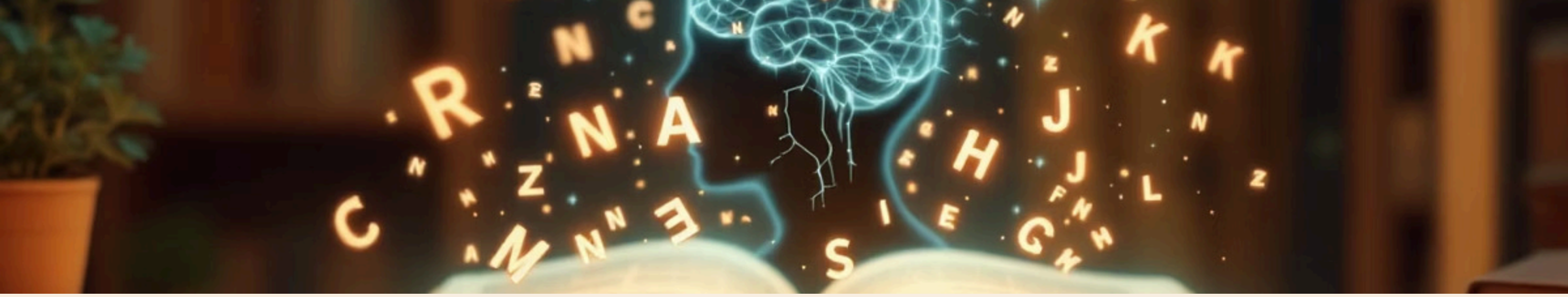

Glossário

Termos Importantes

Consciência Fonológica

A habilidade de perceber e manipular os sons da fala, como rimas e sílabas.

Fonema

O menor som de uma letra ou grupo de letras na fala.

Grafema

A representação escrita de um som (a letra ou letras no papel).

Decodificação

O processo de traduzir letras em sons para conseguir ler palavras novas.

Fluência

A capacidade de ler com velocidade, precisão e a entonação correta.

Base Científica

Este guia é fundamentado na 'Ciência da Leitura', um corpo de pesquisas mundiais que prova que o cérebro aprende a ler através do reconhecimento de sons (fonemas) e sua ligação com as letras (grafemas). O método fônico sistemático é o padrão ouro da alfabetização moderna.

Referências:

- National Reading Panel (2000) - Teaching Children to Read
- Stanislas Dehaene (2012) - Os Neurônios da Leitura
- Linnea Ehri (2005) - Learning to Read Words: Theory, Findings, and Issues
- PNA (Política Nacional de Alfabetização) - MEC Brasil

Made with GAMMA

Palavra Final

Você chegou até aqui. Isso significa que você é o tipo de mãe (ou pai, ou cuidador) que não desiste — que acredita no potencial do seu filho e está disposto a investir tempo e amor no desenvolvimento dele.

A leitura é, sem exagero, a habilidade mais transformadora que existe. Uma criança que lê tem acesso a um mundo infinito — de histórias, de conhecimento, de sonhos. Ao ensinar seu filho a ler, você não está apenas desenvolvendo uma habilidade escolar. Você está abrindo uma porta que nunca mais vai fechar.

Este guia foi feito com muito cuidado, pesquisa e amor. Esperamos que ele tenha sido um companheiro fiel nessa jornada. Se você tiver dúvidas, dificuldades ou histórias de sucesso para compartilhar, estamos sempre aqui.

> "Ensinar uma criança a ler é plantar uma árvore cuja sombra você talvez nunca veja — mas que ela vai carregar para sempre."

Com carinho,

A equipe Do Zero à Leitura em 90 Dias

Made with GAMMA