₹ 6 @vishwavaninews epaper.vishwavani.news vishwavani.news **ಬೆಂಗಳೂರು** | ಹುಬ್ಬಳ್ಳಿ | ಮಂಗಳೂರು | ದಾವಣಗೆರೆ | ಕಲಬುರಗಿ | ಬೆಳಗಾವಿ **ಸೋಮವಾರ 19.10.2026** **ಸಂಪುಟ:** 11 **ಸಂಚಿಕೆ:** 266 **ಪುಟಗಳು:** 10 ಪ್ರಧಾನ ಸಂಪಾದಕ: ವಿಶ್ವೇಶ್ವರ ಭಟ್

# ವಿಶ್ವವಾಣಿ
ವಿಶ್ವಾಸವೇ ವಿಶ್ವ

## ವಿಜಯೇಂದ್ರ-ಯತ್ನಾಳ್ ಭೇಟಿ, ಹಲವು ಲೆಕ್ಕಾಚಾರ

ಹುಬ್ಬಳ್ಳಿ ತಾಲೂಕಿನ ಛಬ್ಬಿ ಗ್ರಾಮದಲ್ಲಿ ಶಾಸಕ ಬಸನಗೌಡ ಪಾಟೀಲ ಯತ್ನಾಳ್ ಮತ್ತು ಬಿಜೆಪಿ ರಾಜ್ಯಾಧ್ಯಕ್ಷ ಬಿ.ವೈ. ವಿಜಯೇಂದ್ರ ಪರಸ್ಪರ ಭೇಟಿಯಾದರು. ರಾಜಕೀಯವಾಗಿ ಇಬ್ಬರ ನಡುವೆ ವೈಷಮ್ಯವಿದೆ ಎಂದು ಹೇಳಲಾಗುತ್ತಿರುವ ನಡುವೆಯೇ ಟಿವಿ ಮಾಧ್ಯಮದ ಹಿರಿಯ ಪತ್ರಕರ್ತರೊಬ್ಬರ ಮನೆಯಲ್ಲಿ ನಡೆದಿರುವ ಭೇಟಿ ಹಲವು ಲೆಕ್ಕಾಚಾರಗಳಿಗೆ ಕಾರಣವಾಗಿದೆ.

**ಸೊಂಪಾದ ಪುಟಗಳು**

ಕುಮಾರಣ್ಣನ ಅರ್ಜೆಂಟ್ ವಾರ್ ಮೀಟಿಂಗು

**ಮೂರ್ತಿಪೂಜೆ**
ಆರ್.ಟಿ. ವಿಠ್ಠಲಮೂರ್ತಿ 6

ಹಾಗಾದರೆ ಮೂರನೆಯ ಮಗುವನ್ನು ಕೊಲ್ಲಬೇಕಿತ್ತು!

**ವಿದೇಶವಾಸಿ**
ಕಿರಣ್ ಉಪಾಧ್ಯಾಯ ಬಹ್ರೈನ್ 7

### ದಾರಿದೀಪೋಕ್ತಿ

ಇಂದಿನ ಸ್ಥಿತಿಯನ್ನು ಕಂಡು ಯಾರ ಭವಿಷ್ಯವನ್ನೂ ಅಳೆಯಬೇಡಿ. ಕಾಲವು ಕಪ್ಪು ಕಲ್ಲಿದ್ದಲನ್ನೂ ಹೊಳೆಯುವ ವಜ್ರವನ್ನಾಗಿ ಪರಿವರ್ತಿಸುವ ಅದ್ಭುತ ಶಕ್ತಿ ಹೊಂದಿದೆ. ಕಷ್ಟಗಳು ಕರಗಿ, ಪರಿಶ್ರಮ ಮತ್ತು ಕಾಲದ ಜತೆಗೆ ಬದುಕು ಖಂಡಿತ ಪ್ರಕಾಶಿಸುತ್ತದೆ.

### ವಕ್ರತುಂಡೋಕ್ತಿ

ಹತ್ತು ವರ್ಷಗಳ ಹಿಂದೆ ರೆಡ್ ಸಿಗ್ನಲ್ ಬಿದ್ದಾಗ, ಅಲ್ಲಿ ಕಡಲೆಕಾಯಿ ವ್ಯಾಪಾರ ಮುಗಿಯುತ್ತಿತ್ತು, ಈಗ ಅರ್ಧ ಲೈಫ್ ಇನ್ಶೂರೆನ್ಸ್ ಪ್ರಚಾರ!

## ಪಡಿತರ ಇ-ಕೆವೈಸಿ ಗಡುವು ನ.10ಕ್ಕೆ

**ಬೆಂಗಳೂರು:** ಪಡಿತರ ಚೀಟಿ ಫಲಾನುಭವಿಗಳು ಇ-ಕೆವೈಸಿ ದೃಢೀಕರಿಸುವ ದಿನಾಂಕವನ್ನು ನವೆಂಬರ್ 10ರವರೆಗೆ ವಿಸ್ತರಿಸಿ ಆಹಾರ, ನಾಗರಿಕ ಪೂರೈಕೆ ಮತ್ತು ಗ್ರಾಹಕ ವ್ಯವಹಾರಗಳ ಇಲಾಖೆ ಆದೇಶಿಸಿದೆ. ಈ ಮೊದಲು ಇ-ಕೆವೈಸಿ ದೃಢೀಕರಿಸಲು ಅ.20 ಕೊನೆಯ ದಿನಾಂಕವಾಗಿತ್ತು. ಒಂದು ವರ್ಷಕ್ಕೂ ಮೇಲ್ಪಟ್ಟು ಇ-ಕೆವೈಸಿ ಮಾಡಿಸಿದ 1,15,87,298 ಫಲಾನುಭವಿಗಳು ಮತ್ತೊಮ್ಮೆ ಇ-ಕೆವೈಸಿ ಮಾಡಬೇಕೆಂದು ಆದೇಶಿಸಿರುವ ಹಿನ್ನೆಲೆಯಲ್ಲಿ ಕೊನೆಯ ದಿನಾಂಕವನ್ನು ನವೆಂಬರ್ 10ರವರೆಗೆ ವಿಸ್ತರಿಸಲಾಗಿದೆ.

## ದೇವಿ ಭಕ್ತರ ಮೇಲೆ ಹರಿದ ಟ್ರಕ್: 14 ಮಂದಿ ದುರ್ಮರಣ

**ಗ್ವಾಲಿಯರ್:** ಮಧ್ಯಪ್ರದೇಶದ ಗ್ವಾಲಿಯರ್ ನಗರದಲ್ಲಿನ ಶೀತಲಾ ಮಾತಾ ದೇವಾಲಯದ ಬಳಿ ದೇವರ ದರ್ಶನಕ್ಕೆಂದು ಭಾನುವಾರ ನಸುಕಿನಲ್ಲಿಯೇ ಸಾಲುಗಟ್ಟಿದ್ದ ಭಕ್ತರ ಮೇಲೆ, ಅದೇ ಮಾರ್ಗದಲ್ಲಿ ಬಂದ ಸರಕು ತುಂಬಿದ್ದ ದೊಡ್ಡ ಟ್ರಕ್ ನುಗ್ಗಿದ್ದರಿಂದ 14 ಭಕ್ತರು ದುರ್ಮರಣಕ್ಕೀಡಾದರು.

## ಬಾಲಿವುಡ್ ನಟ ಟೈಗರ್ ಮೇಲೆ ಗುಂಡಿನ ದಾಳಿ

**ಮುಂಬೈ:** ಬೈಕ್‌ನಲ್ಲಿ ಬಂದ ಮೂವರು ವ್ಯಕ್ತಿಗಳು ಬಾಲಿವುಡ್ ನಟ ಟೈಗರ್ ಶ್ರಾಫ್ ಮೇಲೆ ಗುಂಡಿನ ದಾಳಿ ನಡೆದಿದೆ. ಪ್ರಾಣಾಪಾಯದಿಂದ ಪಾರಾಗಿದ್ದು, ಕಾರು ಚಾಲಕನಿಗೆ ಗಾಯಗಳಾಗಿವೆ. ಶ್ರಾಫ್ ಭಾನುವಾರ ಫುಟ್‌ಬಾಲ್ ಮೈದಾನದಿಂದ ಹೊರಬರುತ್ತಿದ್ದಾಗ ದಾಳಿ ನಡೆದಿದೆ.

### ಫನ್‌ತರಂಗ
- ರಘುಪತಿ ಶೃಂಗೇರಿ -

'ಪ್ರಧಾನಿ ಮೋದಿ ವಿರುದ್ಧ ಯಾರೇ ಪ್ರತಿಭಟಿಸಿದರೂ ನಮ್ಮ ಪಕ್ಷ ಹಣಕಾಸು ನೆರವು ನೀಡಲಿದೆ'
– ಕಾಂಗ್ರೆಸ್ ಮುಖಂಡ

ಸುದ್ದಿ

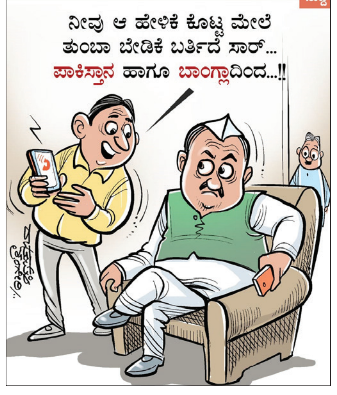
ನೀವು ಆ ಹೇಳಿಕೆ ಕೊಟ್ಟ ಮೇಲೆ ತುಂಬಾ ಬೇಡಿಕೆ ಬರ್ತಿದೆ ಸಾರ್... ಪಾಕಿಸ್ತಾನ ಹಾಗೂ ಬಾಂಗ್ಲಾದಿಂದ...!!

**ಅ.13ರಂದು ಅಲ್ಬೇನಿಯಾದಲ್ಲಿ ಯುವಜನತೆ ಭಾರೀ ಪ್ರಮಾಣದಲ್ಲಿ ಪ್ರತಿಭಟನೆ ನಡೆಸಿದ್ದರು. ಅದೀಗ ಯೂರೋಪ್‌ನ ಹಲವು ರಾಷ್ಟ್ರಗಳಿಗೆ ಹಬ್ಬಿದೆ. ಫ್ರಾನ್ಸ್‌ನಲ್ಲಿ 5ರಿಂದ 8 ಲಕ್ಷ ಜನ ಬೀದಿಗೆ ಬಂದಿದ್ದಾರೆ. ಅಂಗಡಿಗಳನ್ನು ಲೂಟಿ ಮಾಡಿದ್ದಾರೆ, 1800 ಮಂದಿ ಬಂಧನವಾಗಿದೆ. ಪೋರ್ಚುಗಲ್‌ನಲ್ಲಿ 10000ಕ್ಕೂ ಅಧಿಕ ಮಂದಿ ಸರ್ಕಾರದ ವಿರುದ್ಧ ತಿರುಗಿಬಿದ್ದಿದ್ದಾರೆ. ಬೆಲ್ಜಿಯಂ, ಇಟಲಿಯಲ್ಲೂ ಜನ ರೊಚ್ಚಿಗೆದ್ದಿದ್ದಾರೆ. ಈ ಹೋರಾಟ ಇಡೀ ಯೂರೋಪ್‌ಗೆ ವ್ಯಾಪಿಸಿದರೂ ಅಚ್ಚರಿಯಿಲ್ಲ.**

# ಯೂರೋಪಲ್ಲಿ ಆರ್ಥಿಕ ಭುಗಿಲು

**ದೆಹಲಿ:** ಬೆಲೆಯೇರಿಕೆ, ಕಡಿಮೆ ವೇತನ, ಕಷ್ಟವಾಗುತ್ತಿರುವ ಜೀವನ ನಿರ್ವಹಣೆ ಜಾಗತಿಕವಾಗಿ ಜನರನ್ನು ರೊಚ್ಚಿಗೆಬ್ಬಿಸಿದೆ. ಯೂರೋಪ್‌ನ ಫ್ರಾನ್ಸ್, ಪೋರ್ಚುಗಲ್, ಇಟಲಿ, ಬೆಲ್ಜಿಯಂ, ಅಲ್ಬೇನಿಯಾದಲ್ಲಿ ಜನರು ಭಾರೀ ಪ್ರತಿಭಟನೆ ನಡೆಸಿದ್ದಾರೆ. ಶನಿವಾರ ಫ್ರಾನ್ಸ್‌ನಾದ್ಯಂತ ಭಾರೀ ಗಲಭೆಗಳಾಗಿದ್ದು, 5ರಿಂದ 8 ಲಕ್ಷ ಜನ ಬೀದಿಗಿಳಿದು ಪ್ರತಿಭಟನೆ ನಡೆಸಿದ್ದಾರೆ. ಈ ಪೈಕಿ 1800 ಮಂದಿಯನ್ನು ಬಂಧಿಸಲಾಗಿದೆ. ಪೋರ್ಚುಗಲ್ ರಾಜಧಾನಿ ಲಿಸ್ಬನ್‌ನಲ್ಲಿ 10000ಕ್ಕೂ ಅಧಿಕ ಮಂದಿ ರಸ್ತೆಗಿಳಿದು ಪ್ರತಿಭಟನೆ ನಡೆಸಿದ್ದಾರೆ. ಇಟಲಿಯಲ್ಲಿ ಪೊಲೀಸರು ಮತ್ತು ಜನರ ನಡುವೆ ಘರ್ಷಣೆಗಳಾಗಿವೆ. ಬೆಲ್ಜಿಯಂನ ಬ್ರಸೆಲ್ಸ್ ಮತ್ತು ಲೀಜ್‌ಗಳಲ್ಲೂ ಘರ್ಷಣೆ ಸಂಭವಿಸಿದೆ. ಅ.13ರಂದು ಅಲ್ಬೇನಿಯಾದಲ್ಲಿ ಹಿಂಸಾತ್ಮಕ ಪ್ರತಿಭಟನೆಗಳು ನಡೆದಿದ್ದವು, ಬಿಸಿ ಇನ್ನೂ ಮುಂದುವರಿದಿದೆ. ಈ ಹೋರಾಟ ಇಡೀ ಯೂರೋಪ್‌ಗೆ ವಿಸ್ತರಿಸಿದರೂ ಅಚ್ಚರಿಯಿಲ್ಲ ಎಂದು ವರದಿಗಳು ಹೇಳಿವೆ.

**ಫ್ರಾನ್ಸ್‌ನಲ್ಲಿ ಹಿಂಸಾಚಾರ:** ಬೆಲೆಯೇರಿಕೆ ವಿರುದ್ಧ ಶನಿವಾರ ನಡೆದ ಭಾರೀ ಪ್ರತಿಭಟನೆಯಲ್ಲಿ ಫ್ರಾನ್ಸ್‌ನಾದ್ಯಂತ ಲಕ್ಷಾಂತರ ಜನರು ಬೀದಿಗಿಳಿದು ವ್ಯಾಪಕ ಹಿಂಸಾಚಾರ ನಡೆಸಿದರು. ರಾಜಧಾನಿ ಪ್ಯಾರಿಸ್, ಬೋರ್ಡಿಯಕ್ಸ್, ಸ್ಟ್ರಾಸ್‌ಬರ್ಗ್, ನೈಸ್, ಮಾರ್ಸೆಲ್‌ಗಳಲ್ಲಿ ಲೂಟಿ, ನಾಶ, ಪ್ರತಿಭಟನೆಗಳು ನಡೆದವು. ಅಂಗಡಿಗಳನ್ನು ಧ್ವಂಸಗೊಳಿಸಿ ವಸ್ತುಗಳನ್ನು ಕೊಳ್ಳೆ ಹೊಡೆದಿದ್ದಾರೆ. ಲಿಮೋಗ್ಸ್ ನಗರದಲ್ಲಿ 19ನೇ ಶತಮಾನಕ್ಕೆ ಸೇರಿದ್ದ ಐತಿಹಾಸಿಕ ಸಭಾಂಗಣ ಬೆಂಕಿಗೆ ಆಹುತಿಯಾಗಿದೆ. ಪ್ಯಾರಿಸ್‌ನಲ್ಲಿ ಪ್ರವಾಸಿಗರುವ ಅಶ್ರುವಾಯು ವಿದ್ದ ಸೂಟ್‌ಕೇಸ್‌ಗಳನ್ನು ಹೊತ್ತು ಓಡಿದ್ದಾರೆ. ಒಟ್ಟಾರೆ 1500 ಅಂಗಡಿಗಳು ಧ್ವಂಸಗೊಂಡಿವೆ. ಪೊಲೀಸರು ಮತ್ತು ಪ್ರತಿಭಟನಾಕಾರರ ನಡುವೆ ಭಾರೀ ಚಕಮಕಿ ಸಂಭವಿಸಿದೆ.

ಹೊಳೆಯುವ ಹಳದಿ ವಸ್ತ್ರವನ್ನು ಎದೆಗೆ ಧರಿಸಿಕೊಂಡು ಜನರು ಬೀದಿಗಿಳಿದಿದ್ದಾರೆ. 2018ರಲ್ಲಿ ಪೆಟ್ರೋಲ್, ಡೀಸೆಲ್ ಬೆಲೆಯೇರಿಸಿದ್ದಾಗ ಫ್ರಾನ್ಸ್ ವಾಹನ ಚಾಲಕರು ಹಳದಿ ವಸ್ತ್ರವನ್ನು ತಮ್ಮ ಎದೆಗೆ ಹಾಕಿಕೊಂಡು ಹೋರಾಟ ನಡೆಸಿದ್ದರು.

ದುಷ್ಕೃತ್ಯ ನಡೆಸಿದ ಎಲ್ಲರ ವಿರುದ್ಧ ಕಠಿಣ ಕ್ರಮ ತೆಗೆದುಕೊಳ್ಳಲಾಗುವುದು. ಇದು ಅತಿರೇಕವಾದಿ ಎಡಪಂಥೀಯರ ಕೃತ್ಯ ಎಂದು ಅಲ್ಲಿನ ಗೃಹಸಚಿವ ಲಾರೆಂಟ್ ನ್ಯೂನೆಜ್ ತಿಳಿಸಿದ್ದಾರೆ.

### ಯಾಕೆ ಈ ಭುಗಿಲು?

ಪಶ್ಚಿಮ ಏಷ್ಯಾದಲ್ಲಿ ಉದ್ವಿಗ್ನತೆ ಹೆಚ್ಚಿದ ಪರಿಣಾಮವಾಗಿ ಇಂಧನ ದರಗಳು ವಾರ್ಷಿಕವಾಗಿ ಶೇ.15ರಷ್ಟು ಏರಿಕೆಯಾಗಿದೆ. ಆಹಾರ ಪದಾರ್ಥಗಳ ಬೆಲೆಯೂ ಗಗನಕ್ಕೇರಿದೆ. ಇದು ಯೂರೋಪ್‌ನ ಹಲವು ರಾಷ್ಟ್ರಗಳಲ್ಲಿ ಬೆಲೆಯೇರಿಕೆಗೆ ಕಾರಣವಾಗಿ, ಜೀವನವನ್ನು ದುಸ್ತರವಾಗಿಸಿದೆ. ಎಲ್ಲ ಕಡೆಯೂ ಬೆಲೆಯೇರಿಕೆ, ಕಡಿಮೆ ವೇತನ, ನಿರುದ್ಯೋಗವೇ ಪ್ರಧಾನ ವಿಷಯವಾಗಿ ಆಕ್ರೋಶಕ್ಕೆ ಕಾರಣವಾಗಿದೆ.

### ಪೋರ್ಚುಗಲ್‌ನಲ್ಲಿ

ಆರ್ಥಿಕ ದುಸ್ಥಿತಿಯನ್ನು ವಿರೋಧಿಸಿ ಶನಿವಾರ ಪೋರ್ಚುಗಲ್‌ನ ರಾಜಧಾನಿ ಲಿಸ್ಬನ್‌ನಲ್ಲಿ ಹತ್ತಾರು ಸಾವಿರ ಜನರು ಬೀದಿಗಿಳಿದು ಬೃಹತ್ ಪ್ರತಿಭಟನೆ ನಡೆಸಿದ್ದಾರೆ. ಪ್ರತಿಭಟನೆಯ ನೇತೃತ್ವ ವಹಿಸಿದ್ದ ಪೋರ್ಚುಗಲ್‌ನ ಪ್ರಮುಖ ಕಾರ್ಮಿಕ ಸಂಘಟನೆ ಸಿಜಿಟಿಪಿ, ರಾಜಧಾನಿಯ ಪ್ರಮುಖ ರಸ್ತೆಯುದ್ದಕ್ಕೂ ಸಾವಿರಾರು ಜನರು ಕಿಕ್ಕಿರಿದು ಸೇರಿದ್ದರು ಎಂದು ತಿಳಿಸಿದೆ.

MAIS SALÁRIO
MELHORES PENSÕES E SERVIÇOS PÚBLICOS!
CONTRA O AUMENTO DO CUSTO DE VIDA!
NOVO RUMO PARA PORTUGAL
CGTP

### ಟರ್ಕಿಯಲ್ಲಿ

ಕಳೆದ ತಿಂಗಳು ನಿರಂತರ ಹಣದುಬ್ಬರ, ತೀವ್ರ ಜೀವನ ವೆಚ್ಚ, ಅಸಮರ್ಪಕ ಪಿಂಚಣಿ ಪಾವತಿಗಳ ವಿರುದ್ಧ ನಿವೃತ್ತರು ಮತ್ತು ಕಾರ್ಮಿಕ ಗುಂಪುಗಳು ಟರ್ಕಿಯಲ್ಲಿ ಪ್ರತಿಭಟನೆಗಳನ್ನು ನಡೆಸಿವೆ. ಗೌರವದಿಂದ ಬದುಕುವ ತಮ್ಮ ಹಕ್ಕಿಗಾಗಿ ಅವು ಹೋರಾಟ ನಡೆಸಿದ್ದವು. ಇಡೀ ಟರ್ಕಿಯಲ್ಲಿ ಈಗಲೂ ಅಸಮಾಧಾನದ ಕಾವು ಹಾಗೆಯೇ ಇದೆ.

### ಬೆಲ್ಜಿಯಂನಲ್ಲಿ

ಬೆಲ್ಜಿಯಂನಲ್ಲಿ, ಸಾರ್ವಜನಿಕ ವೆಚ್ಚದಲ್ಲಿ ಕಡಿತದ ನಡುವೆ ಹೆಚ್ಚುತ್ತಿರುವ ಮನೆಯ ವೆಚ್ಚಗಳು, ಉನ್ನತ ಶಿಕ್ಷಣ ಅಥವಾ ವಿಶ್ವವಿದ್ಯಾಲಯ ನೋಂದಣಿ ಶುಲ್ಕದಲ್ಲಿ ಭಾರೀ ಏರಿಕೆಯನ್ನು ಖಂಡಿಸಿ ವಿದ್ಯಾರ್ಥಿಗಳು ಪ್ರತಿಭಟನೆ ನಡೆಸಿದ್ದಾರೆ. ಇದು ಬೆಲ್ಜಿಯಂನಾದ್ಯಂತ ಜೀವನವೆಚ್ಚ ಏರಿಕೆಯ ಬಗ್ಗೆ ಆಕ್ರೋಶ ಹುಟ್ಟುಹಾಕಿದೆ.

### ಅಲ್ಬೇನಿಯಾದಲ್ಲಿ

ಅಲ್ಬೇನಿಯಾದಲ್ಲಿ ಪ್ರಧಾನಿ ಎಡಿ ರಾಮಾ ವಿರುದ್ಧ ಆಕ್ರೋಶ ಭುಗಿಲೆದ್ದಿದೆ. ಭ್ರಷ್ಟಾಚಾರ ಮಿತಿಮೀರಿದೆ, ನಿರುದ್ಯೋಗ ತಾಂಡವವಾಡುತ್ತಿದೆ ಎಂಬ ಆಕ್ರೋಶದಲ್ಲಿ ಅ.13ರಂದು ರಾಜಧಾನಿ ಟಿರಾನಾದಲ್ಲಿ ಯುವಜನತೆ ಭಾರೀ ಪ್ರತಿಭಟನೆ ನಡೆಸಿದ್ದರು. ಈಗಲೂ ಅಲ್ಬೇನಿಯಾದಲ್ಲಿ ನಿರುದ್ಯೋಗದ ವಿರುದ್ಧದ ಬಿಸಿ ಆರಿಲ್ಲ.

# ಅಧಿಕಾರಿಗಳಿಗೆ ರಾತ್ರಿ ಹಾಜರಾತಿ ಕಡ್ಡಾಯ

## ಕರ್ತವ್ಯ ಆ್ಯಪ್‌ನಲ್ಲಿ ತಮ್ಮ ಹಾಜರಾತಿ ತೋರಿಸಬೇಕು
## ಕೇಂದ್ರಸ್ಥಾನದಲ್ಲಿ ರಾ.9 ಗಂಟೆಗೆ ಹಾಜರಾತಿ ಕಾಣಬೇಕು
## ಮೊದಲ ಹಂತದಲ್ಲಿ ಆರೋಗ್ಯ ಇಲಾಖೆ ವೈದ್ಯರಿಗೆ ಅನ್ವಯ

**ವಿಶ್ವವಾಣಿ ಸುದ್ದಿಮನೆ ಬೆಂಗಳೂರು**

ಸರಕಾರಿ ಅಭಿವೃದ್ಧಿ ಕೆಲಸಗಳು ಹಾಗೂ ಸಾರ್ವಜನಿಕ ಸೇವೆಗಳು ಜನ ಸಾಮಾನ್ಯರಿಗೆ ತಲುಪಬೇಕಾದರೆ ಅಧಿಕಾರಿಗಳು ಮತ್ತು ನೌಕರರು ತಮ್ಮ ಕಾರ್ಯಕ್ಷೇತ್ರ (ಕೇಂದ್ರಸ್ಥಾನ)ದಲ್ಲಿಯೇ ನೆಲೆಸಿರಬೇಕು. ಈ ನಿಟ್ಟಿನಲ್ಲಿ ಸರಕಾರಿ ನೌಕರರು ಕಡ್ಡಾಯವಾಗಿ ನಿಯೋಜಿತ ಕೇಂದ್ರಸ್ಥಾನದಲ್ಲೇ ವಾಸವಿರುವುದನ್ನು ಖಾತ್ರಿಪಡಿಸಿಕೊಳ್ಳಲು, ರಾಜ್ಯ ಸರಕಾರ ಜಿಯೋ-ಫೆನ್ಸಿಂಗ್ ತಂತ್ರಜ್ಞಾನ ಆಧಾರಿತ 'ಕರ್ತವ್ಯ' ಆ್ಯಪ್ ಮೂಲಕ ರಾತ್ರಿ ವೇಳೆ ಹಾಜರಾತಿ ದಾಖಲಿಸುವುದನ್ನು ಕಡ್ಡಾಯಗೊಳಿಸಿದೆ.

ಈ ಸಂಬಂಧ ಮೊದಲ ಹಂತವಾಗಿ, 2026ನೇ ನವೆಂಬರ್ 01ರಿಂದ ಜಾರಿಗೆ ಬರುವಂತೆ ಆರೋಗ್ಯ ಮತ್ತು ಕುಟುಂಬ ಕಲ್ಯಾಣ ಇಲಾಖೆಯ ತಾಲೂಕು ಆಸ್ಪತ್ರೆಗಳು ಹಾಗೂ ಪ್ರಾಥಮಿಕ ಆರೋಗ್ಯ ಕೇಂದ್ರಗಳಲ್ಲಿ ಕರ್ತವ್ಯ ನಿರ್ವಹಿಸುವ ಎಲ್ಲಾ ವೈದ್ಯರಿಗೆ ಈ ರಾತ್ರಿ ಹಾಜರಾತಿಯನ್ನು ಕಡ್ಡಾಯಗೊಳಿಸಲಾಗಿದೆ. ಪ್ರತಿದಿನ ರಾತ್ರಿ 9 ಗಂಟೆಯ ನಂತರ, ವೈದ್ಯರು ತಮ್ಮ ಕೇಂದ್ರಸ್ಥಾನವಿರುವ ನಗರ, ಪಟ್ಟಣ ಅಥವಾ ಗ್ರಾಮದ ಭೌಗೋಳಿಕ ವ್ಯಾಪ್ತಿಯೊಳಗಿದ್ದುಕೊಂಡೇ 'ಕರ್ತವ್ಯ' ಆ್ಯಪ್ ಮೂಲಕ ಹಾಜರಾತಿಯನ್ನು ನಮೂದಿಸಬೇಕು.

**ಯಾರಿಗೆ ವಿನಾಯಿತಿ?:** ಮಂಜೂರಾದ ರಜೆಯಲ್ಲಿರುವವರು, ಸಕ್ಷಮ ಪ್ರಾಧಿಕಾರದ ಅನುಮತಿ ಪಡೆದು ಕೇಂದ್ರಸ್ಥಾನದಿಂದ ಹೊರಗೆ ಅಧಿಕೃತ ಕರ್ತವ್ಯದಲ್ಲಿರುವವವರು ಮತ್ತು ಕೇಂದ್ರಸ್ಥಾನ ಬಿಡಲು ಸಕ್ಷಮ ಪ್ರಾಧಿಕಾರದಿಂದ ಪೂರ್ವಾನುಮತಿ ಪಡೆದಿರುವ ಅಧಿಕಾರಿ, ಸಿಬ್ಬಂದಿಗೆ ವಿನಾಯಿತಿ ಇರುತ್ತದೆ. ಈ ಸಂಬಂದ ರಜೆ ಅಥವಾ ಅನುಮತಿ ಬಗ್ಗೆ ಕಾರಣಗಳನ್ನು ಆ್ಯಪ್‌ನಲ್ಲಿ ಸ್ಪಷ್ಟವಾಗಿ ದಾಖಲಿಸಬೇಕಾಗುತ್ತದೆ. ಆಯುಕ್ತರು ಹಾಗೂ ಜಿಲ್ಲಾ ಆರೋಗ್ಯ ಅಧಿಕಾರಿಗಳು ಪ್ರತಿ ತಿಂಗಳು ರಾತ್ರಿ ಹಾಜರಾತಿ ವರದಿಗಳನ್ನು ಕಡ್ಡಾಯವಾಗಿ ಪರಿಶೀಲಿಸಲಿದ್ದಾರೆ. ಸಕ್ಷಮ ಪ್ರಾಧಿಕಾರದ ಅನುಮತಿಯಿಲ್ಲದೆ ಕೇಂದ್ರಸ್ಥಾನದಲ್ಲಿ ವಾಸವಿರದ ಅಧಿಕಾರಿಗಳ ವಿರುದ್ಧ ನಾಗರಿಕ ಸೇವಾ ನಿಯಮಗಳಡಿ ಕಟ್ಟುನಿಟ್ಟಿನ ಶಿಸ್ತುಕ್ರಮ ಜರುಗಿಸಲಾಗುತ್ತದೆ.

ಮುಂದೆ ಸರ್ಕಾರದ ಇತರ ಇಲಾಖೆಗಳಿಗೂ 'ಕರ್ತವ್ಯ' ಆ್ಯಪ್ ಹಾಜರಾತಿ ವಿಸ್ತರಿಸಲಾಗುತ್ತದೆ.

### ಏನಿದು ಕ್ರಮ?

1. ಮೊದಲ ಹಂತದಲ್ಲಿ ಸರ್ಕಾರಿ ವೈದ್ಯರಿಗೆ ಅನ್ವಯ, ನ.1ರಿಂದ ಜಾರಿ
2. ರಾತ್ರಿ 9 ಗಂಟೆ ನಂತರ ಕರ್ತವ್ಯ ಆ್ಯಪ್‌ನಲ್ಲಿ ಹಾಜರಾತಿ ತೋರಬೇಕು
3. ಅಧಿಕಾರಿಗಳು ಕಚೇರಿಗೆ ಹೋಗಬೇಕಂತಿಲ್ಲ, ತಮ್ಮ ಕೇಂದ್ರದಲ್ಲಿರಬೇಕು
4. ತಮ್ಮ ಜಾಗದಲ್ಲಿಲ್ಲದೇ ಅನ್ಯಸ್ಥಾನಕ್ಕೆ ಹೋಗುವುದನ್ನು ತಪ್ಪಿಸಲು ಕ್ರಮ
5. ಪೂರ್ವಾನುಮತಿ ಇದ್ದರೆ, ರಜೆಯಲ್ಲಿದ್ದ ವ್ಯಕ್ತಿಗಳಿಗೆ ಮಾತ್ರ ವಿನಾಯ್ತಿ

### ಜನರಿಂದ ಬಂದ ದೂರೇ ಈ ಕ್ರಮಕ್ಕೆ ಕಾರಣ

ವೈದ್ಯರು ಹಾಗೂ ಅಧಿಕಾರಿಗಳು ತಾವು ಕಾರ್ಯನಿರ್ವಹಿಸುವ ಸ್ಥಳದಲ್ಲಿ ವಾಸಿ ಸದೇ ದೂರದ ಊರುಗಳಲ್ಲಿ ವಾಸಿಸುತ್ತಿರುವುದರಿಂದ ಸಾರ್ವಜನಿಕರ ಕೆಲಸಕ್ಕೆ ಸಮಸ್ಯೆಯಾಗುತ್ತಿದೆ ಎನ್ನುವ ದೂರುಗಳು ಕೇಳಿ ಬಂದಿತ್ತು. ಆದ್ದರಿಂದ ಈ ಕ್ರಮ ತೆಗೆದುಕೊಳ್ಳಲಾಗಿದೆ.

### ಗುತ್ತಿಗೆ ನೌಕರರಿಗೂ ಆ್ಯಪ್ ಹಾಜರಾತಿ

ರಾಜ್ಯದ ವಿವಿಧ ಇಲಾಖೆಗಳು, ಮಂಡಳಿಗಳು, ನಿಗಮಗಳು, ಪ್ರಾಧಿಕಾರಗಳು ಹಾಗೂ ಸರಕಾರಿ ಅನುದಾನಿತ ಸಂಸ್ಥೆಗಳಲ್ಲಿ ಕಾರ್ಯನಿರ್ವಹಿಸು ತ್ತಿರುವ ಗುತ್ತಿಗೆ ಮತ್ತು ಹೊರಗುತ್ತಿಗೆ ನೌಕರರಿಗೂ ಜ.1ರಿಂದ ಕರ್ತವ್ಯ ಆ್ಯಪ್ ಹಾಜರಾತಿ ಕಡ್ಡಾಯ.

## ಗ್ರಾಮ ಒನ್, ಕರ್ನಾಟಕ ಒನ್‌ನಲ್ಲೂ ಆರ್‌ಟಿಐ ಸಲ್ಲಿಸಿ

### ಕಂಪ್ಯೂಟರ್ ಜ್ಞಾನ ಇಲ್ಲದವರಿಗೆ ಸರಕಾರ ನೆರವು
### ಭೌತಿಕ ಅರ್ಜಿ 2 ದಿನದಲ್ಲಿ ಆನ್‌ಲೈನಲ್ಲೂ ಲಭ್ಯ

**ಬೆಂಗಳೂರು:** ಗ್ರಾಮೀಣ ಭಾಗದಲ್ಲಿ ಮಾಹಿತಿ ಹಕ್ಕು ಕಾಯಿದೆಯನ್ನು (ಆರ್‌ಟಿಐ) ಮತ್ತಷ್ಟು ಪರಿಣಾಮಕಾರಿಗೊಳಿಸುವ ಉದ್ದೇಶದಿಂದ ರಾಜ್ಯ ಸರಕಾರ ಮಹತ್ವದ ಬದಲಾವಣೆಗೆ ಮುಂದಾಗಿದೆ. ಇನ್ನು ಮುಂದೆ ರಾಜ್ಯಾದ್ಯಂತ ಗ್ರಾಮ ಒನ್, ಬೆಂಗಳೂರು ಒನ್, ಕರ್ನಾಟಕ ಒನ್ ಸೇವಾ ಕೇಂದ್ರಗಳ ಮೂಲಕವೂ ಆರ್‌ಟಿಐ ಅರ್ಜಿಗಳನ್ನು ಸಲ್ಲಿಸಬಹುದಾಗಿದೆ.

ಕಂಪ್ಯೂಟರ್ ಇಲ್ಲದವರು, ಇಂಟರ್‌ನೆಟ್ ಬಳಕೆಯಲ್ಲಿ ಪರಿಣಿತಿ ಇಲ್ಲದವರು ಅಥವಾ ಆನ್‌ಲೈನ್ ಅರ್ಜಿ ಸಲ್ಲಿಸಲು ತೊಂದರೆ ಅನುಭವಿಸುವವರು ತಮ್ಮ ಸಮೀಪದ ಸೇವಾ ಕೇಂದ್ರಕ್ಕೆ ಭೇಟಿ ನೀಡಿ ಸಿಬ್ಬಂದಿಯ ನೆರವಿನಿಂದ ಅರ್ಜಿ ಸಲ್ಲಿಸಬಹುದು.

→ 4

### ಅರ್ಜಿ ಸಲ್ಲಿಸುವ ಸರಳ ಪ್ರಕ್ರಿಯೆ?

- ಗ್ರಾಮ್ ಒನ್ ಕೇಂದ್ರಗಳಲ್ಲಿ ಆರ್‌ಟಿಐ ಸಲ್ಲಿಸಬಹುದು
- ಅರ್ಜಿ ಸಲ್ಲಿಕೆಗೆ ಸಿಬ್ಬಂದಿ ನೆರವು ಪಡೆದುಕೊಳ್ಳಬಹುದು
- ಆರ್‌ಟಿಐನ ಜೊತೆಗೆ ಅಲ್ಪ ಸೇವಾಶುಲ್ಕ ಪಾವತಿಸಬೇಕು

## ಮಣಿಪುರದಲ್ಲಿ ಮತ್ತೆ ಹಿಂಸೆ 15 ಮನೆಗೆ ಬೆಂಕಿ, ವ್ಯಕ್ತಿ ಸಾವು

### ಕುಕಿ ಸಮುದಾಯದ ಮೇಲೆ ದಿಢೀರ್ ದಾಳಿ
### ಗುಂಡೇಟಿನಿಂದ ನಾಲ್ವರಿಗೆ ಗಾಯ, ಗಂಭೀರ

**ಇಂಫಾಲ:** ಇತ್ತೀಚೆಗೆ ತುಸು ಶಾಂತವಾಗಿದ್ದ ಮಣಿಪುರದಲ್ಲಿ ಮತ್ತೆ ಹಿಂಸಾಚಾರ ಕಾಣಿಸಿಕೊಂಡಿದೆ. ಕಾಮ್ಜಾಂಗ್ ಜಿಲ್ಲೆಯ ಗುಡ್ಡಗಾಡು ಗ್ರಾಮವೊಂದರಲ್ಲಿ ಕುಕಿ ಸಮುದಾಯಕ್ಕೆ ಸೇರಿದ 15 ಮನೆಗಳಿಗೆ ಬೆಂಕಿ ಹಚ್ಚಲಾಗಿದೆ. ಇದರಿಂದಾಗಿ ಅನೇಕ ನಾಗರಿಕರು ಅರಣ್ಯ ಪ್ರದೇಶಗಳಿಗೆ ಹಾಗೂ ಸಮೀಪದ ಸೇನಾ ಶಿಬಿರಕ್ಕೆ ಪಲಾಯನ ಮಾಡುವಂತಾಗಿದೆ. ಒಬ್ಬ ವ್ಯಕ್ತಿ ಮೃತಪಟ್ಟಿದ್ದಾರೆ. ಇತರ ನಾಲ್ವರು ಗುಂಡೇಟಿನಿಂದ ಗಾಯಗೊಂಡಿದ್ದಾರೆ.

ಶನಿವಾರ ತಡರಾತ್ರಿ ಶಂಕಿತ ಉಗ್ರರು ಚಸ್ಸಾದ್ ಗ್ರಾಮದ ಮೇಲೆ ದಾಳಿ ನಡೆಸಿ, ಮನೆಗಳಿಗೆ ಬೆಂಕಿ ಹಚ್ಚಿದ್ದಾರೆ. ಪರಿಸ್ಥಿತಿಯನ್ನು ನಿಯಂತ್ರಣಕ್ಕೆ ತರಲು ಅಸ್ಸಾಂ ರೈಫಲ್ಸ್, ಬಿಎಸ್‌ಎಫ್ ಮತ್ತು ಕಾಮ್ಜಾಂಗ್ ಪೊಲೀಸರನ್ನೊಳಗೊಂಡ ಜಂಟಿ ತಂಡವೊಂದನ್ನು ಪ್ರದೇಶದಲ್ಲಿ ನಿಯೋಜಿಸಲಾಗಿದೆ.

# ಅ.22ಕ್ಕೆ ರೈತರ ಬೃಹತ್ ಹೋರಾಟ

## ಬೇಡಿಕೆ ಈಡೇರದಿದ್ದರೆ ಧಾರವಾಡದಲ್ಲಿ ಹೋರಾಟ: ರೈತ ಸಂಘ

**ಧಾರವಾಡ:** ಕಬ್ಬು ಬೆಳೆಗಾರರ ವಿವಿಧ ಬೇಡಿಕೆಗಳ ಈಡೇರಿಕೆಗೆ ಆಗ್ರಹಿಸಿ ರಾಜ್ಯ ರೈತ ಸಂಘ ಹಾಗೂ ಹಸಿರು ಸೇನೆ ನೇತೃತ್ವದಲ್ಲಿ ನಡೆಯುತ್ತಿರುವ ರೈತರ ಪಾದಯಾತ್ರೆ ಭಾನುವಾರ ಧಾರವಾಡ ಪ್ರವೇಶಿಸಿದೆ. ಈ ವೇಳೆ ಧಾರವಾಡದ ಯರಿಕೊಪ್ಪ ಬೈಪಾಸ್ ಬಳಿಯ ಖಾಸಗಿ ಹೋಟೆಲ್‌ನಲ್ಲಿ ಜಿಲ್ಲಾಧಿಕಾರಿ ಸ್ನೇಹಲ್ ಆರ್., ಜಿಲ್ಲಾ ಪೊಲೀಸ್ ವರಿಷ್ಠಾಧಿಕಾರಿ ಗುಂಜನ್ ಆರ್ಯ ಹಾಗೂ ರೈತ ಮುಖಂಡ ಚೂನಪ್ಪ ಪೂಜಾರಿ ಅವರ ನಡುವೆ ಸಭೆ ನಡೆಯಿತು.

**ಅ.22ಕ್ಕೆ ಬೃಹತ್ ಹೋರಾಟ:** ರೈತರ ಬೇಡಿಕೆ ಈಡೇರಿಕೆಗೆ ಸಂಬಂಧಿಸಿ ಸರ್ಕಾರ ಸೂಕ್ತ ನಿರ್ಧಾರ ಕೈಗೊಳ್ಳದಿದ್ದರೆ, ಅ.22ರಂದು ಯರಿ ಕೊಪ್ಪ ಕ್ರಾಸ್ ಬಳಿ ದೊಡ್ಡಮಟ್ಟದ ಹೋರಾಟ ನಡೆಸಲಾಗುವುದು ಎಂದು ಚೂನಪ್ಪ ಪೂಜಾರಿ ಎಚ್ಚರಿಸಿದ್ದಾರೆ. ಅಲ್ಲದೇ ಕೇಂದ್ರ ಸಚಿವ ಜೋಶಿ ತೇಗೂರಿಗೆ ಆಗಮಿಸಿ ಮಾತುಕತೆ ನಡೆಸಬೇಕು ಎಂದು ಆಗ್ರಹಿಸಿದ್ದಾರೆ.

ಧಾರವಾಡದ ತೇಗೂರು ಗ್ರಾಮದಲ್ಲಿ ರೈತರ ಬೃಹತ್ ಸಭೆ ನಡೆಯಿತು.

**ಏನೇನಾಯ್ತು?**

- ರೈತ ಸಂಘ, ಹಸಿರು ಸೇನೆಯ ಪಾದಯಾತ್ರೆ ಧಾರವಾಡಕ್ಕೆ
- ಯರಿಕೊಪ್ಪ ಕ್ರಾಸ್ ಬಳಿ ಜಿಲ್ಲಾಧಿಕಾರಿಗಳೊಂದಿಗೆ ಮಾತು
- ಪ್ರಲ್ಹಾದ ಜೋಶಿ ಮನೆ ಮುತ್ತಿಗೆ ಹೈಕೋರ್ಟ್‌ನಿಂದ ತಡೆ
- ಈ ಹಿನ್ನೆಲೆಯಲ್ಲಿ ಹೋರಾಟದ ಮುಂದಿನ ಹಾದಿ ಬಗ್ಗೆ ಚರ್ಚೆ. ಹೆದ್ದಾರಿ ಬಂದ್ ಮಾಡಲ್ಲ: ಭರವಸೆ

ಕಬ್ಬಿನ ದರ ಏರಿಕೆ ಮತ್ತು ಬರ ಪರಿಹಾರ ಮೊದಲಾದ ವಿಷಯದಲ್ಲಿ ಕೇಂದ್ರ ಸರಕಾರದ ಸಹಕಾರ ಬೇಕಾಗಿದ್ದು, ಈ ಕುರಿತು ಚರ್ಚಿಸಲು ಪ್ರಧಾನಿ ನರೇಂದ್ರ ಮೋದಿಯವರ ಸಮಯ ಕೇಳಿದ್ದೇನೆ. ಸರ್ವ ಪಕ್ಷಗಳು ಒಪ್ಪಿದರೆ ಅವರನ್ನೂ ಕರೆದೊಯ್ಯುತ್ತೇನೆ. ಪ್ರತಿಭಟನೆ ಕೈಬಿಡುವಂತೆ ಕಬ್ಬು ಬೆಳೆಗಾರರಲ್ಲಿ ಮನವಿ ಮಾಡುತ್ತಿದ್ದೇನೆ.
**ಡಿ.ಕೆ.ಶಿವಕುಮಾರ್,** ಮುಖ್ಯಮಂತ್ರಿ

## ದಸರೆ ಉತ್ಸವದಲ್ಲಿ ಕಂಬಳದ ಸದ್ದು

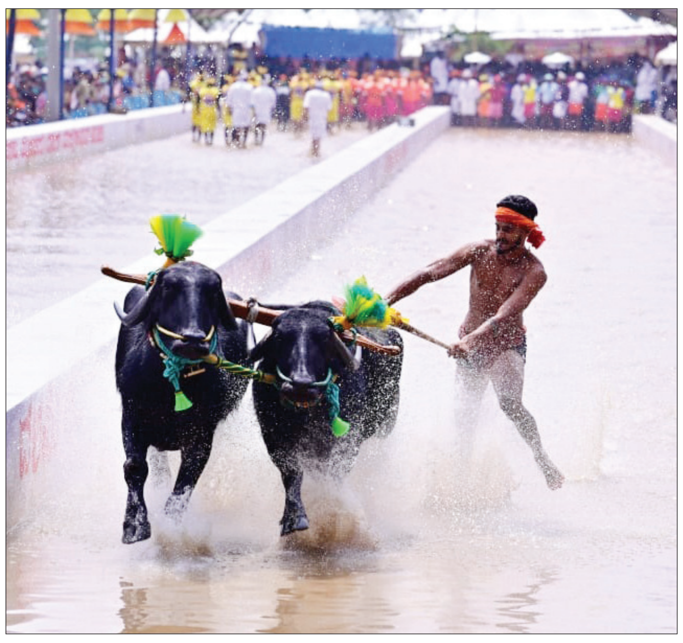

ದಕ್ಷಿಣ ಕನ್ನಡ ಜಿಲ್ಲೆಯ ಕಂಬಳ ಇದೇ ಮೊದಲ ಬಾರಿಗೆ ಮೈಸೂರಿನಲ್ಲೂ ಶುರುವಾಗಿದೆ. ದಸರಾ ಮಹೋತ್ಸವದ ಹಿನ್ನೆಲೆಯಲ್ಲಿ ಮೈಸೂರಿನ ಸಾತಗಳ್ಳಿ ಬಡಾವಣೆಯಲ್ಲಿ ಆಯೋಜಿಸಲಾಗಿರುವ ಕಂಬಳಕ್ಕೆ ಭಾನುವಾರ ಸಚಿವ ಡಾ.ಯತೀಂದ್ರ ಸಿದ್ದರಾಮಯ್ಯ ಚಾಲನೆ ನೀಡಿದರು.

# 2028ಕ್ಕೆ ನನ್ನ ಬೇರೆ ಮುಖ ಕಾಣುತ್ತೆ

## ಬಿಜೆಪಿ-ಜೆಡಿಎಸ್ ಸರಕಾರ ಬಂದಾಗ ನಾನ್ಯಾರೆಂದು ತೋರಿಸುತ್ತೇನೆ: ಎಚ್‌ಡಿಕೆ
## ಪ್ರಿಯಾಂಕ್ ಖರ್ಗೆ ವಿರುದ್ಧ ಮತ್ತೆ ಕೆಂಡ | ದಾಖಲೆ ಕೊಡಿ: ಪ್ರಿಯಾಂಕ್ ಸವಾಲು

**ಹಾಸನ:** 2028ಕ್ಕೆ ಜೆಡಿಎಸ್-ಬಿಜೆಪಿ ಸಮ್ಮಿಶ್ರ ಸರಕಾರ ಬರುವುದು ನಿಶ್ಚಿತ. ಈಗಿರುವ ಮುಖ್ಯಮಂತ್ರಿ ಆಗ ಇರುವುದಿಲ್ಲ. ಆಗ ಕುಮಾರ ಸ್ವಾಮಿಯ ಇನ್ನೊಂದು ಮುಖ ತೋರಿಸುತ್ತೇನೆ ಎಂದು ಕೇಂದ್ರ ಸಚಿವ ಹೆಚ್.ಡಿ.ಕುಮಾರಸ್ವಾಮಿ ಗುಡುಗಿದ್ದಾರೆ. ಸ್ಟಿಂಗ್ ಬಗ್ಗೆ ಹಾಸನದಲ್ಲಿ ಅವರು ಮಾತನಾಡಿದರು. ಕಲಬುರಗಿಯಲ್ಲಿ ಮಾತನಾಡಿದ ಗೃಹಸಚಿವ ಪ್ರಿಯಾಂಕ್ ಖರ್ಗೆ, ಕುಮಾರ ಸ್ವಾಮಿ ಸ್ಟಿಂಗ್ ಬಗ್ಗೆ ದಾಖಲೆ ಕೊಡಲಿ, ಬಲಿತ ದಲಿತರ ಬಗ್ಗೆ ಇವರಿಗೇಕೆ ಕಣ್ಣುರಿ ಎಂದು ಪ್ರಶ್ನಿಸಿದ್ದಾರೆ. ಇತ್ತೀಚೆಗಷ್ಟೇ ಪ್ರಿಯಾಂಕ್‌ರನ್ನು ಬಲಿತ ದಲಿತ ಎಂದು ಎಚ್‌ಡಿಕೆ ಕರೆದಿದ್ದಕ್ಕೆ ಪ್ರತಿಯಾಗಿ ಅವರು ಹೀಗೆಂದು ಹೇಳಿದ್ದಾರೆ.

ಹಾಸನದಲ್ಲಿ ಶಾಸಕ ಸ್ವರೂಪ ಪ್ರಕಾಶ್ ಅವರ ನಿವಾಸದಲ್ಲಿ ಮಾಧ್ಯಮಗೋಷ್ಠಿಯನ್ನು ಉದ್ದೇಶಿಸಿ ಮಾತನಾಡಿದ ಕುಮಾರಸ್ವಾಮಿ, ನನ್ನನ್ನು ಆ ಪ್ರಿಯಾಂಕ್ ಖರ್ಗೆ ಉತ್ತರ ಕುಮಾರ, ನಿರುದ್ಯೋಗಿ ಎಂದು ಕರೆದಿದ್ದಾರೆ. ಆತನನ್ನು ಗೃಹಸಚಿವ ಎಂದು ಕರೆಯಲು ಆಗುತ್ತದೆಯೇ? ಎಂದು ಹರಿಹಾಯ್ದಿದ್ದಾರೆ. ಈ ಮಂತ್ರಿಯ ನಡೆ, ವರಸೆ ನೋಡಿದರೆ ಸ್ಟಿಂಗ್ ವಿಚಾರದಲ್ಲಿ ದೊಡ್ಡ ಹುನ್ನಾರ ನಡೆದಿದೆ ಎಂಬ ಅನುಮಾನ ಬರುತ್ತಿದೆ. ಇಡೀ ರಾಜ್ಯದ ದಿಕ್ಕು ತಪ್ಪಿಸಲು, ಸದಾಕಾಲ ಕುಮಾರಸ್ವಾಮಿಯನ್ನು ಪ್ರಚೋದಿಸಲು ಮುಖ್ಯಮಂತ್ರಿ ಪ್ರಿಯಾಂಕ್ ಖರ್ಗೆಗೆ ಸುಪಾರಿ ಕೊಟ್ಟಿರಬಹುದು ಎಂದು ವ್ಯಂಗ್ಯವಾಡಿದರು.

ಸ್ಟಿಂಗ್ ಮಾಡಿದ ನಿರ್ದಿಷ್ಟ ವ್ಯಕ್ತಿಯನ್ನುದ್ದೇಶಿಸಿ ಮಾತನಾಡಿದ ಎಚ್‌ಡಿಕೆ, ಇವನು ಈಗ ನೋಡಿದರೆ ಸಿದ್ದರಾಮಯ್ಯ ಸಾಕ್ಷಾತ್ ನಮ್ಮಪ್ಪನ ತರ ಎಂದು ಹೇಳುತ್ತಾನೆ. ಇನ್ನೊಬ್ಬರ ತಂದೆ ತಾಯಿ ಬಗ್ಗೆ ಗೌರವ ಇಲ್ಲದ ಇವನು ಯಾರಿಗೆ ಹುಟ್ಟಿದನೋ ಗೊತ್ತಿಲ್ಲ. ಬಹಳ ಮೆರೆಯುತ್ತಿರುವ ಅವನಿಗೆ ಪಾಠ ಕಲಿಸುವ ದಿನ ದೂರವಿಲ್ಲ ಎಂದು ಕುಮಾರಸ್ವಾಮಿ ಅವರು ಹರಿಹಾಯ್ದರು.

**ದಾಖಲೆ ಕೊಡಿ:** ಕುಮಾರಸ್ವಾಮಿ ಅವರು ತಮ್ಮ ಹಾಗೂ ತಮ್ಮ ಕುಟುಂಬದ ವಿರುದ್ಧ ಮಾಡುತ್ತಿರುವ ಆರೋಪಗಳಿಗೆ ದಾಖಲೆಗಳಿದ್ದರೆ ಬಹಿರಂಗಪಡಿಸಲಿ ಎಂದು ಗೃಹ ಸಚಿವ ಪ್ರಿಯಾಂಕ್ ಖರ್ಗೆ ಸವಾಲು ಹಾಕಿದರು. ಕಲಬುರಗಿಯ ಖಾಸಗಿ ಹೋಟೆಲ್‌ನಲ್ಲಿ ಭಾನುವಾರ ಸುದ್ದಿಗೋಷ್ಠಿಯಲ್ಲಿ ಮಾತನಾಡಿದ ಅವರು, ಕುಮಾರಸ್ವಾಮಿ ಅವರು ಜನರ ಹಿತಾಸಕ್ತಿಗಿಂತ ಸ್ವಹಿತಾಸಕ್ತಿಗಾಗಿ ಪಾದಯಾತ್ರೆ ನಡೆಸುತ್ತಿದ್ದಾರೆ ಎಂದು ಟೀಕಿಸಿದರು. ನಮ್ಮ ಕುಟುಂಬದ ವಿರುದ್ಧ ಆರೋಪ ಮಾಡುವ ಬದಲು ತಮ್ಮ ಬಳಿ ಇರುವ ದಾಖಲೆಗಳನ್ನು ಜನರ ಮುಂದಿಡಲಿ. ತಪ್ಪು ನಡೆದಿದ್ದರೆ ತನಿಖೆ ನಡೆಸಲಿ. ತನಿಖಾ ಸಂಸ್ಥೆಗಳು ಅವರ ಬಳಿಯೇ ಇವೆ ಎಂದರು.

### ಸಿಎಂ ಡಿಕೆಶಿ ಮತ್ತಿತರರು ಪಿತೂರಿ ಮಾಡಿದ್ದರಿಂದ ಸಿದ್ದು ಪತನ: ಬಿಎಸ್‌ವೈ

**ದಾವಣಗೆರೆ:** ಮುಖ್ಯಮಂತ್ರಿ ಡಿ.ಕೆ. ಶಿವಕುಮಾರ್, ಎಲ್ಲರೂ ಸೇರಿ ಮಾಜಿ ಮುಖ್ಯಮಂತ್ರಿ ಸಿದ್ದರಾಮಯ್ಯರನ್ನು ವ್ಯವಸ್ಥಿತ ಪಿತೂರಿ ಮಾಡಿ ಕೆಳಗಿಳಿಸಿದ್ದು ಎಲ್ಲರಿಗೂ ಗೊತ್ತಿರುವ ಸಂಗತಿ. ಸಿದ್ದರಾಮಯ್ಯ ಅವರು ಎಲ್ಲವನ್ನೂ ಶಾಂತವಾಗಿ ಗಮನಿಸುತ್ತಿದ್ದಾರೆ. ಮುಂದಿನ ದಿನಗಳಲ್ಲಿ ಏನಾಗುತ್ತದೆ ಎಂದು ನೋಡೋಣ ಎಂದು ಮಾಜಿ ಸಿಎಂ ಬಿ.ಎಸ್.ಯಡಿಯೂರಪ್ಪ ತಿಳಿಸಿದರು.

# ಪಿಂಚಣಿ ಮಂಜೂರಾತಿಗೆ ಮೀನಮೇಷ: ದಯಾಮರಣಕ್ಕೆ ಪತ್ರ

ಅನುದಾನಿತ ಶಾಲಾ ಕಾಲೇಜುಗಳ ನೌಕರರ
ಕಾಲ್ಪನಿಕ ವೇತನ ಕುರಿತ
ಕಾನೂನು ಹೋರಾಟ ಸಮಿತಿ

ಸುದ್ದಿಗೋಷ್ಠಿಯಲ್ಲಿ ಕೃಪಾ ಸಂಘಟನೆ ಅಧ್ಯಕ್ಷ ಲೋಕೇಶ್ ತಾಳಿಕಟ್ಟೆ ಮಾತನಾಡಿದರು. ಪಿಂಚಣಿ ವಂಚಿತ ನೌಕರರ ಸಂಘದ ಅಧ್ಯಕ್ಷ ಜಿ. ಹನುಮಂತಪ್ಪ, ಸಂಘದ ಗೌರವಾಧ್ಯಕ್ಷ ಎಚ್. ನಾಗರಾಜಪ್ಪ ಇದ್ದರು.

## ನಿವೃತ್ತಿ ಜೀವನ ನೆಮ್ಮದಿಯಾಗಿ ಕಳೆಯಲು ರಾಜ್ಯ ಸರಕಾರ ಅನುವು ಮಾಡಿಕೊಡಲಿ

ರಾಜ್ಯ ಅನುದಾನಿತ ಶಾಲಾ ಕಾಲೇಜುಗಳ ಪಿಂಚಣಿ ವಂಚಿತ ನೌಕರರ ಸಂಘದ ಅಧ್ಯಕ್ಷ ಜಿ. ಹನುಮಂತಪ್ಪ ಮಾತನಾಡಿ, ಪಿಂಚಣಿ ಇಲ್ಲದ ನಿವೃತ್ತಿ ಹೊಂದಿರುವ ಶಿಕ್ಷಕರಿಗೆ ಮತ್ತು ನಿಧನ ಹೊಂದಿರುವ ನೌಕರರ ಕುಟುಂಬಗಳಿಗೆ ತಕ್ಷಣ ಪಿಂಚಣಿ, ಪಿಂಚಣಿಗೆ ಸಂಬಂಧಿಸಿದಂತೆ ಇತರ ಸೌಲಭ್ಯಗಳನ್ನು ಸರಕಾರ ತಕ್ಷಣ ಮಂಜೂರು ಮಾಡಬೇಕು. ಈ ಮೂಲಕ ನಮ್ಮ ಸಂಧ್ಯಾ ಕಾಲದ ಬದುಕನ್ನು ನೆಮ್ಮದಿಯಿಂದ ಕಳೆಯಲು ಅನುವು ಮಾಡಿಕೊಡಬೇಕು ಎಂದರು ಮನವಿ ಮಾಡಿದರು.

**ಬೆಂಗಳೂರು:** ಪಿಂಚಣಿ ಸೌಲಭ್ಯ ನೀಡುವಂತೆ ಹೈಕೋರ್ಟ್ ಆದೇಶ ಹೊರಡಿಸಿ 2 ತಿಂಗಳು ಕಳೆದರೂ ರಾಜ್ಯ ಸರಕಾರವು ಪಿಂಚಣಿ ಮಂಜೂರು ಮಾಡಲು ಮೀನಮೇಷ ಎಣಿಸುತ್ತಿದೆ. ಹಾಗಾಗಿ, ಸರಕಾರದ ವಿಳಂಬ ಧೋರಣೆ ಖಂಡಿಸಿ ಮುಂದಿನ ದಿನಗಳಲ್ಲಿ ದಯಾಮರಣ ಕೋರಿ ರಾಷ್ಟ್ರಪತಿಗೆ ಪತ್ರ ಬರೆಯಲು ರಾಜ್ಯ ಅನುದಾನಿತ ಶಾಲಾ ಕಾಲೇಜುಗಳ ಪಿಂಚಣಿ ವಂಚಿತ ನೌಕರರ ಸಂಘ, ಕೃಪಾ ಸಂಘಟನೆ ಹಾಗೂ ಕಾನೂನು ಹೋರಾಟ ಸಮಿತಿ ಪದಾಧಿಕಾರಿಗಳು ಮುಂದಾಗಿದ್ದಾರೆ.

ಸುದ್ದಿಗೋಷ್ಠಿಯಲ್ಲಿ ಕೃಪಾ ಸಂಘಟನೆ ಅಧ್ಯಕ್ಷ ಲೋಕೇಶ್ ತಾಳಿಕಟ್ಟೆ ಮಾತನಾಡಿ, 25 ವರ್ಷಗಳಿಂದ ಪಿಂಚಣಿಗಾಗಿ ಹೋರಾಟ ಮಾಡುತ್ತಿದ್ದೇವೆ. ಆದರೆ, ನ್ಯಾಯಾಲಯ ಆದೇಶವನ್ನು ಸರಕಾರವು ಪಾಲಿಸುತ್ತಿಲ್ಲ. ಪಿಂಚಣಿಗಾಗಿ ಸ್ವಾತಂತ್ರ್ಯ ಉದ್ಯಾನದಲ್ಲಿ ಹಮ್ಮಿಕೊಳ್ಳಲಾಗುವ ಪ್ರತಿಭಟನೆಯಲ್ಲಿ ಸಾಮೂಹಿಕವಾಗಿ ವಿಷ ಸೇವಿಸಲು ಆತ್ಮಹತ್ಯೆ ಮಾಡಿಕೊಳ್ಳಲು ನಿರ್ಧರಿಸಿದ್ದೇವೆ ರಾಷ್ಟ್ರಪತಿಗೆ ದಯಮಾರಣ ಕೋರಿ ಎಲ್ಲ ಶಿಕ್ಷಕರು ಪತ್ರ ಬರೆಯಲು ಮುಂದಾಗಿದ್ದೇವೆ. ನಿವೃತ್ತ 2 ಸಾವಿರ ಸೇರಿ ಒಟ್ಟು 9 ಸಾವಿರಕ್ಕೂ ಅಧಿಕ ಶಿಕ್ಷಕರಿಗೆ ಪಿಂಚಣಿ ಸೌಲಭ್ಯದಲ್ಲಿ ಬರುತ್ತಾರೆ ಎಂದರು.

2023ರ ಸಾರ್ವತ್ರಿಕ ವಿಧಾನಸಭಾ ಚುನಾವಣೆಯ ಸಂದರ್ಭದಲ್ಲಿ ಪ್ರಣಾಳಿಕೆಯಲ್ಲಿ ಮುಂದೆ ನಮ್ಮ ಪಕ್ಷವು ಅಧಿಕಾರಕ್ಕೆ ಬಂದರೆ ಅನುದಾನಿತ ಶಾಲಾ ಕಾಲೇಜಿಗಳ ನೌಕರರಿಗೆ ಹಳೆಯ ಪಿಂಚಣಿ ಸೌಲಭ್ಯ ಜಾರಿಗೆ ತರುವುದಾಗಿ ಕಾಂಗ್ರೆಸ್ ಘೋಷಿಸಿತ್ತು. ಅದರಂತೆ, ಕಾಂಗ್ರೆಸ್ ಸರಕಾರವು ರಾಜ್ಯದಲ್ಲಿ ಆಡಳಿತ ನಡೆಸುತ್ತಿದೆ. ಹಿಂದೆ ನಡೆಸಿದ್ದ ಹೋರಾಟದ ಸಂದರ್ಭದಲ್ಲಿ ನಮ್ಮ ಪಕ್ಷದ ಅಧಿಕಾರಕ್ಕೆ ಬಂದರೆ ಹಳೆಯ ಪಿಂಚಣಿ ಯೋಜನೆಯನ್ನು ಜಾರಿಗೆ ತರುವುದಾಗಿ ಡಿ.ಕೆ.ಶಿವಕುಮಾರ್ (ಈಗಿನ ಸಿಎಂ) ಮತ್ತು ಸಿದ್ದರಾಮಯ್ಯ (ಮಾಜಿ ಸಿಎಂ) ಭರವಸೆ ನೀಡಿದ್ದರು. ಆದರೆ, ಈವರೆಗೆ ಅದು ಕಾರ್ಯರೂಪಕ್ಕೆ ಬಂದಿಲ್ಲ ಎಂದು ಆಕ್ರೋಶ ವ್ಯಕ್ತಪಡಿಸಿದರು.

THIS IS A PUBLIC ANNOUNCEMENT FOR INFORMATION PURPOSES ONLY. THIS IS NOT A PROSPECTUS ANNOUNCEMENT AND DOES NOT CONSTITUTE AN INVITATION OR OFFER TO ACQUIRE, PURCHASE OR SUBSCRIBE TO SECURITIES. NOT FOR RELEASE, PUBLICATION OR DISTRIBUTION, DIRECTLY OR INDIRECTLY OUTSIDE INDIA. INITIAL PUBLIC OFFERING OF EQUITY SHARES ON THE MAIN BOARD OF THE BSE LIMITED ("BSE") AND NATIONAL STOCK EXCHANGE OF INDIA LIMITED ("NSE", AND TOGETHER WITH BSE, THE "STOCK EXCHANGES") IN COMPLIANCE WITH CHAPTER II OF THE SECURITIES AND EXCHANGE BOARD OF INDIA (ISSUE OF CAPITAL AND DISCLOSURE REQUIREMENTS) REGULATIONS, 2018, AS AMENDED ("SEBI ICDR REGULATIONS")

*(Please scan the QR Code to view the Draft Red Herring Prospectus, the Draft Abridged Prospectus and this Addendum)*

# Table Space

# TABLESPACE TECHNOLOGIES LIMITED

Our Company was incorporated as 'Tablespace Technologies Private Limited', as a private limited company under the Companies Act, 2013, pursuant to a certificate of incorporation dated March 3, 2017, issued by the Registrar of Companies, Karnataka at Bengaluru **("RoC")**. Subsequently, our Company was converted into a public limited company, pursuant to a board resolution dated June 20, 2025 and shareholders' resolution dated June 23, 2025 and the name of our Company changed from 'Tablespace Technologies Private Limited' to 'Tablespace Technologies Limited'. A fresh certificate of incorporation dated June 30, 2025 was issued by the RoC, Central Processing Centre at Manesar. For further details, see "*History and Certain Corporate Matters – Brief History of our Company"* on page 264 of the DRHP *(as defined below)*, respectively.

**Corporate Identification Number:** U74999KA2017PLC101040

**Registered and Corporate Office:** 46, Level 5, Prestige Trade Tower, Palace Road, High Ground, Sampangi Nagar, Bengaluru - 560 001, Karnataka, India

**Tel:** +91 080-68297020; **Website:** www.tablespace.com; **Contact person:** Ful Kumar Gautam, Company Secretary and Compliance Officer; **E-mail:** cs@tablespace.com

## NOTICE TO INVESTORS
## ADDENDUM TO THE DRAFT RED HERRING PROSPECTUS DATED AUGUST 10, 2026 (THE "ADDENDUM" AND SUCH DRAFT RED HERRING PROSPECTUS, THE "DRAFT RED HERRING PROSPECTUS" OR THE "DRHP")

## OUR PROMOTERS: KARAN CHOPRA, KUNAL MEHRA, SARITA BANERJI, KAM ADVISORS PRIVATE LIMITED AND AGS TS II HOLDINGS PTE. LTD.

**INITIAL PUBLIC OFFERING OF UP TO [●] EQUITY SHARES OF FACE VALUE OF ₹1 EACH ("EQUITY SHARES") OF TABLESPACE TECHNOLOGIES LIMITED ( "COMPANY") FOR CASH AT A PRICE OF ₹[●] PER EQUITY SHARE (INCLUDING A SHARE PREMIUM OF ₹[●] PER EQUITY SHARE) ("OFFER PRICE") AGGREGATING UP TO ₹[●] MILLION, COMPRISING A FRESH ISSUE OF UP TO [●] EQUITY SHARES OF FACE VALUE OF ₹1 EACH AGGREGATING UP TO ₹8,000.00 MILLION BY OUR COMPANY ("FRESH ISSUE") AND AN OFFER FOR SALE OF UP TO 65,475,432 EQUITY SHARES* OF FACE VALUE OF ₹1 EACH AGGREGATING UP TO ₹[●] MILLION BY THE SELLING SHAREHOLDERS, CONSISTING OF UP TO 49,834,140 EQUITY SHARES AGGREGATING UP TO ₹[●] MILLION BY AGS TS II HOLDINGS PTE. LTD. ("INVESTOR PROMOTER SELLING SHAREHOLDER"), UP TO 1,311,430 EQUITY SHARES AGGREGATING UP TO ₹[●] MILLION BY KARAN CHOPRA AND UP TO 10,074,740 EQUITY SHARES AGGREGATING UP TO ₹[●] MILLION BY KUNAL MEHRA (KARAN CHOPRA AND KUNAL MEHRA, COLLECTIVELY, THE "INDIVIDUAL PROMOTER SELLING SHAREHOLDERS"), (INVESTOR PROMOTER SELLING SHAREHOLDER COLLECTIVELY WITH THE INDIVIDUAL PROMOTER SELLING SHAREHOLDERS, THE "PROMOTER SELLING SHAREHOLDERS") AND UP TO 1,967,140 EQUITY SHARES AGGREGATING UP TO ₹[●] MILLION BY SRINIVAS PRASAD, AND UP TO 723,910 EQUITY SHARES AGGREGATING UP TO ₹[●] MILLION BY NARENDRA KUMAR KAMARAJU, AND UP TO 840,162 EQUITY SHARES AGGREGATING UP TO ₹[●] MILLION BY RSP REAL ESTATE LLP AND UP TO 723,910 EQUITY SHARES AGGREGATING UP TO ₹[●] MILLION BY RAMACHANDRA VENKATASUBBA RAO (COLLECTIVELY, THE "OTHER SELLING SHAREHOLDERS"). THE INDIVIDUAL PROMOTER SELLING SHAREHOLDERS, INVESTOR PROMOTER SELLING SHAREHOLDER AND THE OTHER SELLING SHAREHOLDERS ARE COLLECTIVELY REFERRED TO AS THE "SELLING SHAREHOLDERS", SUCH EQUITY SHARES OFFERED BY THE SELLING SHAREHOLDERS, THE "OFFER SHARES" AND SUCH "OFFER FOR SALE" AND TOGETHER WITH THE FRESH ISSUE, THE "OFFER"). THE OFFER WILL CONSTITUTE [●] % OF THE POST-OFFER PAID-UP CAPITAL OF OUR COMPANY.**

***CERTAIN PORTION OF THE OFFERED SHARES OF THE SELLING SHAREHOLDERS INCLUDES EQUITY SHARES THAT WILL BE ISSUED UPON CONVERSION OF OUTSTANDING PREFERENCE SHARES INTO EQUITY SHARES, PRIOR TO THE FILING OF THE RED HERRING PROSPECTUS, AS APPLICABLE.***

**OUR COMPANY, IN CONSULTATION WITH THE BOOK RUNNING LEAD MANAGERS MAY CONSIDER A FURTHER ISSUE OF SPECIFIED SECURITIES FOR AN AMOUNT UP TO ₹1,600.00 MILLION, PRIOR TO FILING OF THE RED HERRING PROSPECTUS WITH THE ROC ("PRE-IPO PLACEMENT"). THE PRE-IPO PLACEMENT, IF UNDERTAKEN, WILL BE AT A PRICE TO BE DECIDED BY OUR COMPANY, IN CONSULTATION WITH THE BOOK RUNNING LEAD MANAGERS. IF THE PRE-IPO PLACEMENT IS COMPLETED, THE AMOUNT RAISED PURSUANT TO THE PRE-IPO PLACEMENT WILL BE REDUCED FROM THE FRESH ISSUE, SUBJECT TO COMPLIANCE WITH RULE 19(2)(B) OF THE SCRR. THE PRE-IPO PLACEMENT, IF UNDERTAKEN, SHALL NOT EXCEED 20% OF THE SIZE OF THE FRESH ISSUE. PRIOR TO THE COMPLETION OF THE OFFER, OUR COMPANY SHALL APPROPRIATELY INTIMATE THE SUBSCRIBERS TO THE PRE-IPO PLACEMENT, PRIOR TO ALLOTMENT PURSUANT TO THE PRE-IPO PLACEMENT, THAT THERE IS NO GUARANTEE THAT OUR COMPANY MAY PROCEED WITH THE OFFER, OR THE OFFER MAY BE SUCCESSFUL AND WILL RESULT INTO LISTING OF THE EQUITY SHARES ON THE STOCK EXCHANGES. FURTHER, RELEVANT DISCLOSURES IN RELATION TO SUCH INTIMATION TO THE SUBSCRIBERS TO THE PRE-IPO PLACEMENT (IF UNDERTAKEN) SHALL BE APPROPRIATELY MADE IN THE RELEVANT SECTIONS OF THE RED HERRING PROSPECTUS AND THE PROSPECTUS. THE PRE-IPO PLACEMENT SHALL BE REPORTED TO THE STOCK EXCHANGE(S), WITHIN TWENTY-FOUR HOURS OF SUCH PRE-IPO PLACEMENT (IN PART OR IN ENTIRETY).**

**THE FACE VALUE OF EQUITY SHARES IS ₹1 EACH. THE OFFER PRICE IS [●] TIMES THE FACE VALUE OF THE EQUITY SHARES. THE PRICE BAND, AND THE MINIMUM BID LOT SHALL BE DECIDED BY OUR COMPANY, IN CONSULTATION WITH THE BRLMS AND WILL BE ADVERTISED IN ALL EDITIONS OF FINANCIAL EXPRESS, AN ENGLISH NATIONAL DAILY NEWSPAPER, ALL EDITIONS OF JANSATTA, A HINDI NATIONAL DAILY NEWSPAPER AND THE BENGALURU EDITION OF VISHWAVANI, A KANNADA DAILY NEWSPAPER (KANNADA BEING THE REGIONAL LANGUAGE OF KARNATAKA, WHERE OUR REGISTERED AND CORPORATE OFFICE IS LOCATED), EACH WITH WIDE CIRCULATION, AT LEAST TWO WORKING DAYS PRIOR TO THE BID/ OFFER OPENING DATE AND SHALL BE MADE AVAILABLE TO THE STOCK EXCHANGES FOR THE PURPOSE OF UPLOADING ON THEIR RESPECTIVE WEBSITES IN ACCORDANCE WITH THE SEBI ICDR REGULATIONS.**

Potential Bidders may note the following:

a. The section titled *"Risk Factors"* beginning on page 22 of the Draft Red Herring Prospectus has been updated to reflect further details in relation to the potential impact on the shareholding pattern, classification of the shareholding and identification of certain entities forming part of the Promoter Group, resulting from the Pending Proceedings, including an additional risk factor titled *"The shareholding pattern of our Company and the classification of the shareholding held by our erstwhile promoter, late Amit Mono Banerji, i.e., the Preference Shares held by him in our Company, aggregating up to 22.14% of the pre-Offer share capital of our Company on a fully diluted basis, are subject to the settlement of certain outstanding legal proceedings involving our Promoter, Sarita Banerji and the estate of our erstwhile promoter, late Amit Mono Banerji, and his legal heirs. We cannot assure you that such proceedings will be resolved in a timely manner or at all and any decision in such proceedings may impact the current shareholding pattern of our Company, including the shareholding of our Promoter, Sarita Banerji.",* which will be included in the Red Herring Prospectus and Prospectus. All details set out in the section titled *"Risk Factors"* in the Addendum will be disclosed appropriately in the Red Herring Prospectus and the Prospectus, as and when filed with the RoC, the SEBI and the Stock Exchanges.

b. The section titled *"Capital Structure"* beginning on page 84 of the Draft Red Herring Prospectus has been updated to reflect the details of the shareholding pattern of our Company, including the treatment and classification of the shareholding held by our erstwhile promoter, late Amit Mono Banerji, which is subject to the outcome of the Pending Proceedings. All details set out in the section titled *"Capital Structure"* in this Addendum will be disclosed appropriately in the Red Herring Prospectus and the Prospectus, as and when filed with the RoC, SEBI and the Stock Exchanges.

c. The section titled *"Our Promoters and Promoter Group"* beginning on page 301 of the Draft Red Herring Prospectus has been updated to reflect the basis for identification of certain entities forming part of the Promoter Group of one of our Individual Promoters, Sarita Banerji. All details set out in the section titled *"Our Promoters and Promoter Group"* in this Addendum will be disclosed appropriately in the Red Herring Prospectus and the Prospectus, as and when filed with the RoC, SEBI and the Stock Exchanges.

d. The section titled *"Management's Discussion and Analysis of Financial Condition and Results of Operations"* beginning on page 426 of the Draft Red Herring Prospectus has been updated to reflect the rationale for an ex-gratia payment made to our Promoter, Sarita Banerji. All details set out in the section titled "*Management's Discussion and Analysis of Financial Condition and Results of Operations"* in the Addendum will be disclosed appropriately in the Red Herring Prospectus and the Prospectus, as and when filed with the RoC, SEBI and the Stock Exchanges.

e. The section titled *"Outstanding Litigation and Material Developments"* beginning on page 473 of the Draft Red Herring Prospectus has been updated to reflect further factual updates as on date of the Addendum in relation to the Pending Proceedings, including the status of the mediation proceedings pending before the Supreme Court of India, involving, inter alia, our individual Promoter, Sarita Banerji, Shruti Sood, and Amit's Daughter. All details set out in the section titled "*Outstanding Litigation and Material Developments"* in the Addendum will be disclosed appropriately in the Red Herring Prospectus and the Prospectus, as and when filed with the RoC, SEBI and the Stock Exchanges.

In order to assist the Bidders to get an understanding of the updated information, the updated relevant portions of the section titled *"Risk Factors", "Capital Structure", "Our Promoters and Promoter Group", "Management's Discussion and Analysis of Financial Condition and Results of Operations"* and *"Outstanding Litigation and Material Developments"* beginning on pages 22, 84, 301, 426 and 473 respectively, of the DRHP, have been included in this Addendum.

The above changes are to be read in conjunction with the DRHP and accordingly their references in the DRHP stand updated pursuant to this Addendum. The information in the Addendum supplements the DRHP and updates the information in the DRHP, as applicable. For the avoidance of doubt, the disclosures relating to the Pending Proceedings set out in the Addendum have been updated to reflect the status of such matters as on the date of the Addendum. However, the Addendum does not reflect all changes that have occurred between the date of filing the DRHP and the date hereof, including to the extent stated in the Addendum, along with other factual updates, as may be applicable, and accordingly does not include all the changes and/ or updates that will be included in the Red Herring Prospectus and the Prospectus, as and when filed with the RoC, SEBI and the Stock Exchanges. Investors should not rely on the Draft Red Herring Prospectus or the Addendum for any investment decision and should read the Red Herring Prospectus as and when filed with the RoC, the SEBI and the Stock Exchanges before making an investment decision in the Offer. The Addendum shall be available to the public for comments, if any, for a period of at least 21 days, from the date of such filing with SEBI and will be available on the website of SEBI at www.sebi.gov.in, the website of Stock Exchanges at www.nseindia.com and www.bseindia.com, the website of our Company at www.tablespace.com the websites of the Book Running Lead Managers at www.axiscapital.co.in; business.bofa.com/in/en/about-us.html; www.india.clsa.com; www.iiflcapital.com; and www.jmfl.com

For the purposes of this Addendum, all capitalised terms used herein shall, unless otherwise defined herein, have the meanings ascribed to such terms in the Draft Red Herring Prospectus. Capitalised terms used in the section titled *"Outstanding Litigation and Other Material Developments"* in the Addendum shall have the meanings ascribed to such terms in the respective disclosures in the Addendum. Further, for the purposes of the Addendum and the corresponding disclosures to be included in the Red Herring Prospectus and the Prospectus. All capitalised terms shall have the meanings ascribed to them in the section titled "Definitions and Abbreviations" of the Addendum

| BOOK RUNNING LEAD MANAGERS | | | | | REGISTRAR TO THE OFFER |
|---|---|---|---|---|---|
| AXIS CAPITAL | BofA SECURITIES | CLSA A CITIC Securities Company | IIFL CAPITAL | JM Financial | KFINTECH EXPERIENCE TRANSFORMATION |
| **Axis Capital Limited**<br>1st Floor, Axis House, P.B. Marg<br>Worli, Mumbai - 400 025<br>Maharashtra, India<br>**Tel:** +91 22 4325 2183<br>**E-mail:** tablespace.ipo@axiscap.in<br>**Website:** www.axiscapital.co.in<br>**Investor Grievance E-mail:**<br>investor.grievance@axiscap.in<br>**Contact Person:** Pavan Naik<br>**SEBI Registration No:**<br>INM000012029 | **BofA Securities India Limited**<br>Ground Floor, "A" Wing, One BKC,<br>"G" Block, Bandra Kurla Complex<br>Bandra (East), Mumbai - 400 051<br>Maharashtra, India<br>**Tel:** +91 22 6632 8000<br>**E-mail:** dg.tablespace_ipo@bofa.com<br>Website:business.bofa.com/in/en/about-us.html<br>**Investor Grievance E-mail:**<br>dg. india_merchantbanking@bofa.com<br>**Contact Person:** Raj Bedmutha<br>**SEBI Registration No.:** INM000011625 | **CLSA India Private Limited**<br>8/F Dalamal House, Nariman Point<br>Mumbai - 400 021<br>Maharashtra, India<br>**Tel:** +91 22 6650 5050<br>**E-mail:** tablespace.ipo@clsa.com<br>**Website:** www.india.clsa.com<br>**Investor Grievance E-mail:**<br>investor.helpdesk@clsa.com<br>**Contact Person:** Vedant Jain /<br>Bhakti Vaidya<br>**SEBI Registration No.:**<br>INM000010619 | **IIFL Capital Services Limited** *(formerly known as IIFL Securities Limited)*<br>24th Floor, One Lodha Place<br>Senapati Bapat Marg, Lower Parel (West)<br>Mumbai - 400 013, Maharashtra, India<br>**Tel:** +91 22 4646 4728<br>**E-mail:** Tablespace.ipo@iiflcap.com<br>**Website:** www.iiflcapital.com<br>**Investor Grievance E-mail:**<br>ig.ib@iiflcap.com<br>**Contact Person:** Bhavesh Mandoth/<br>Pawan Kumar Jain<br>**SEBI Registration No.:** INM000010940 | **JM Financial Limited**<br>7th Floor, Cnergy<br>Appasaheb Marathe Marg, Prabhadevi<br>Mumbai - 400 025<br>Maharashtra, India<br>**Tel:** +91 22 6630 3030<br>**E-mail:** tablespace.ipo@jmfl.com<br>**Website:** www.jmfl.com<br>**Investor Grievance E-mail:**<br>grievance.ibd@jmfl.com<br>**Contact Person:** Prachee Dhuri<br>**SEBI Registration No.:**<br>INM000010361 | **KFin Technologies Limited**<br>301, The Centrium, 3rd Floor<br>57, Lal Bahadur Shastri Road<br>Nav Pada, Kurla (West)<br>Kurla, Mumbai 400 070<br>Maharashtra, India<br>**Tel:** +91 40 6716 2222 /1800 309 4001<br>**E-mail:** tablespace.ipo@kfintech.com<br>**Website:** www.kfintech.com<br>**Investor Grievance E-mail:**<br>einward.ris@kfintech.com<br>**Contact Person:** Willams R<br>**SEBI Registration No.:** INR000000221 |

For **TABLESPACE TECHNOLOGIES LIMITED**
Sd/-
**Ful Kumar Gautam**
Company Secretary and Compliance Officer

**Place:** Bangalore, India
**Date:** October 17, 2026

**TABLESPACE TECHNOLOGIES LIMITED** is proposing, subject to applicable statutory and regulatory requirements, receipt of requisite approvals, market conditions and other considerations, to make an initial public offering of its Equity Shares and has filed the DRHP along with the Draft Abridged Prospectus each dated August 10, 2026 with SEBI and the Stock Exchanges. The DRHP along with the Draft Abridged Prospectus is available on the website of SEBI at www.sebi.gov.in, as well as on the websites of the Stock Exchanges i.e. BSE and NSE at www.bseindia.com and www.nseindia.com, respectively, on the website of the Company at www.tablespace.com; and on the websites of the BRLMs, i.e. Axis Capital Limited, BofA Securities India Limited, CLSA India Private Limited, IIFL Capital Services Limited *(formerly known as IIFL Securities Limited)* and JM Financial Limited at www.axiscapital.co.in, business.bofa.com/in/en/about-us.html, www.india.clsa.com, www.iiflcapital.com and www.jmfl.com, respectively. Any potential Bidders should note that investment in equity shares involves a high degree of risk and for details relating to such risk, see ***"Risk Factors"*** on page 22 of the DRHP. Potential Bidders should not rely on the DRHP along with the Draft Abridged Prospectus filed with SEBI and the Stock Exchanges for making any investment decision and should instead rely on the RHP, when filed, for making any investment decision.

This announcement is not for publication or distribution to persons in the United States. The Equity Shares have not been and will not be registered under the U.S. Securities Act of 1933, as amended (the "**U.S. Securities Act**"), and may not be offered or sold within the United States, except pursuant to an exemption from, or in a transaction not subject to, the registration requirements of the U.S. Securities Act and applicable U.S. state securities laws. Accordingly, the Equity Shares are only being offered and sold (i) within the United States to "qualified institutional buyers" (as defined in Rule 144A under the U.S. Securities Act ("**Rule 144A**") and referred to in the Draft Red Herring Prospectus as "U.S. QIBs", for the avoidance of doubt, the term U.S. QIBs does not refer to a category of institutional investor defined under applicable Indian regulations and referred to in the Draft Red Herring Prospectus as "QIBs") under Section 4(a) of the U.S. Securities Act; and (ii) outside the United States in "offshore transactions", as defined in, and in reliance on Regulation S under the U.S. Securities Act and the applicable laws of the jurisdiction where those offers and sales are made. There will be no public offering of the Equity Shares in the United States.

---

# ಕೆಮಿಕಲ್ ಟ್ಯಾಂಕರ್ ಪಲ್ಟಿ ಬೆಂಕಿಗಾಹುತಿಯಾದ ಲಾರಿ

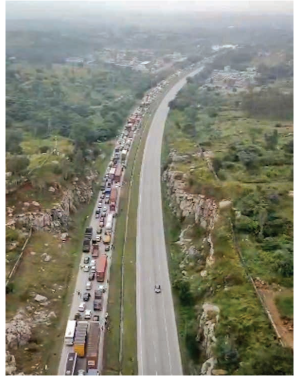

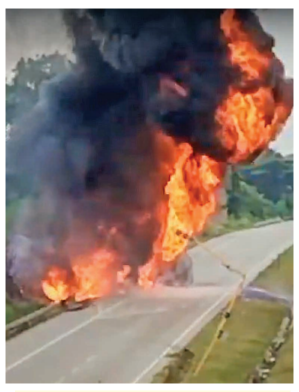

**ಬೆಂಗಳೂರು:** ನೈಸ್ ರಸ್ತೆಯಲ್ಲಿ ಭಾನುವಾರ ಮಧ್ಯಾಹ್ನ ಭೀಕರ ಅಗ್ನಿ ಅವಘಡವೊಂದು ಸಂಭವಿಸಿದೆ.

ಚೆನ್ನೈನಿಂದ ಮುಂಬೈ ಕಡೆಗೆ ಅಪಾಯಕಾರಿ ರಾಸಾಯನಿಕ ಹೊತ್ತು ಸಾಗುತ್ತಿದ್ದ ದೈತ್ಯ ಟ್ಯಾಂಕರ್ ಲಾರಿಯೊಂದರ ಟೈಯರ್ ಹಠಾತ್ತನೆ ಸ್ಫೋಟಗೊಂಡ ಪರಿಣಾಮ, ಲಾರಿ ನಿಯಂತ್ರಣ ತಪ್ಪಿ ಕಾರಿಗೆ ಡಿಕ್ಕಿ ಹೊಡೆದು ರಸ್ತೆಯಲ್ಲೇ ಪಲ್ಟಿಯಾಗಿದೆ. ಕ್ಷಣಾರ್ಧದಲ್ಲಿ ಟ್ಯಾಂಕರ್‌ಗೆ ಬೆಂಕಿ ಹೊತ್ತಿಕೊಂಡಿದ್ದು, ನೋಡನೋಡು ತ್ತಿದ್ದಂತೆಯೇ ಇಡೀ ಲಾರಿ ಬೆಂಕಿಯ ಉಂಡೆಯಾಗಿ ಮಾರ್ಪಟ್ಟಿದೆ. ಬೆಂಕಿಯ ಕೆನ್ನಾಲಿಗೆ ಮತ್ತು ದಟ್ಟ ಕಪ್ಪು ಹೊಗೆ ಬಾನೆತ್ತರಕ್ಕೆ ಚಿಮ್ಮಿದ್ದು, ಸುತ್ತಮುತ್ತಲಿನ ಹಲವು ಕಿಲೋಮೀಟರ್ ದೂರದವರೆಗೂ ಆತಂಕದ ವಾತಾವರಣ ಸೃಷ್ಟಿಯಾಗಿದೆ. ಕಳೆದ ಎರಡು ಗಂಟೆಗೂ ಹೆಚ್ಚು ಸಮಯದಿಂದ ಅಗ್ನಿಶಾಮಕ ಸಿಬ್ಬಂದಿ ಬೆಂಕಿ ನಂದಿಸಲು ಹರಸಾಹಸ ಪಟ್ಟರು.

ಮುಂಬೈ ಮೂಲದ ಖಾಸಗಿ ಕೆಮಿಕಲ್ ಕಂಪನಿಗೆ ಸೇರಿದ ಟ್ಯಾಂಕರ್ ತಮಿಳುನಾಡಿನ ಚೆನ್ನೈನಿಂದ ಮಹಾರಾಷ್ಟ್ರದ ಮುಂಬೈಗೆ ಅತಿ ಹೆಚ್ಚು ದಹನಕಾರಿಯಾದ ರಾಸಾಯನಿಕವನ್ನು ಹೊತ್ತು ಸಾಗುತ್ತಿತ್ತು. ಮಧ್ಯಾಹ್ನದ ವೇಳೆಗೆ ನೈಸ್ ರಸ್ತೆಯ ಕನಕಪುರ ರಸ್ತೆ ಟೋಲ್ ದಾಟಿ ಅಂಜನಾಪುರ ಕಡೆಗೆ ವೇಗವಾಗಿ ಸಂಚರಿಸುತ್ತಿದ್ದಾಗ, ಟ್ಯಾಂಕರ್‌ನ ಮುಂಭಾಗದ ಟೈಯರ್ ಅನಿರೀಕ್ಷಿತವಾಗಿ ಭಾರೀ ಶಬ್ದದೊಂದಿಗೆ ಬ್ಲಾಸ್ಟ್ ಆಗಿದೆ. ಇದರಿಂದಾಗಿ ಚಾಲಕನ ನಿಯಂತ್ರಣ ಕಳೆದುಕೊಂಡ ದೈತ್ಯ ವಾಹನವು, ಪಕ್ಕದಲ್ಲೇ ಚಲಿಸುತ್ತಿದ್ದ ಕಾರೊಂದಕ್ಕೆ ಸವರಿಕೊಂಡು ಹೆದ್ದಾರಿಯ ಮಧ್ಯದಲ್ಲೇ ಉರುಳಿ ಬಿದ್ದಿದೆ. ಲಾರಿ ರಸ್ತೆಗೆ ಅಪ್ಪಳಿಸುತ್ತಿದ್ದಂತೆಯೇ ಉಂಟಾದ ಘರ್ಷಣೆ ಮತ್ತು ರಾಸಾಯನಿಕ ಸೋರಿಕೆ ಯ ಪರಿಣಾಮವಾಗಿ ಕ್ಷಣಮಾತ್ರದಲ್ಲಿ ಬೆಂಕಿ ಹೊತ್ತಿಕೊಂಡಿದೆ.

### ಬೆಂಕಿ ಉಂಡೆಯಾದ ಲಾರಿ

ರಸ್ತೆಯಲ್ಲೇ ಹೊತ್ತಿ ಉರಿಯುತ್ತಿದ್ದ ಟ್ಯಾಂಕರ್‌ನಲ್ಲಿ ಒಟ್ಟು 4 ರಿಂದ 5 ಪ್ರತ್ಯೇಕ ಕಂಪಾರ್ಟ್‌ಮೆಂಟ್ ಗಳಿದ್ದವು. ಇವುಗಳಲ್ಲಿ 2 ಚೇಂಬರ್‌ಗಳು ಸಂಪೂರ್ಣವಾಗಿ ಬೆಂಕಿಗೆ ಆಹುತಿಯಾಗಿದ್ದು, ಕೆಮಿಕಲ್ ಡ್ರಮ್‌ಗಳು ಸಿಡಿದು ಭಯಾನಕ ಸದ್ದು ಮಾಡಿವೆ. ಇನ್ನುಳಿದ 2-3 ಚೇಂಬರ್‌ಗಳಲ್ಲಿ ರಾಸಾಯನಿಕ ಹಾಗೆಯೇ ಉಳಿದುಕೊಂಡಿದ್ದು, ಇವುಗಳಿಗೂ ಬೆಂಕಿ ಆವರಿಸಿದರೆ ಹೆದ್ದಾರಿ ಯಲ್ಲೇ ಮಹಾ ಸ್ಫೋಟ ಸಂಭವಿಸುವ ಗಂಭೀರ ಆತಂಕ ಎದುರಾಗಿತ್ತು.

---

ಪ್ರೆಸ್ ಕ್ಲಬ್ ಆಫ್ ಬೆಂಗಳೂರು
PRESS CLUB OF BANGALORE

ದೆಹಲಿಯಲ್ಲಿ ಪತ್ರಕರ್ತರ ಮೇಲೆ ದೌರ್ಜನ್ಯ ಖಂಡಿಸಿ ಹಿರಿಯ ಪತ್ರಕರ್ತರ ವೇದಿಕೆಯ ಸಾಮಾನ್ಯ ಸಭೆಯಲ್ಲಿ ಸರ್ವಾನುಮತದಿಂದ ಖಂಡನಾ ನಿರ್ಣಯ ಅಂಗೀಕರಿಸಿತು. ವೇದಿಕೆ ಅಧ್ಯಕ್ಷ ಆರ್.ಪಿ.ಸಾಂಬಸದಾಶಿವ ರೆಡ್ಡಿ ಸೇರಿದಂತೆ ವೇದಿಕೆಯ ಸದಸ್ಯರಿದ್ದರು.

---

# ಬಾಲಕನ ಭೀಕರವಾಗಿ ಹತ್ಯೆ ಇಬ್ಬರು ಅಪ್ರಾಪ್ತರ ಬಂಧನ

**ಬೆಂಗಳೂರು:** 13 ವರ್ಷದ ಬಾಲಕನ ಮೃತದೇಹ ಪತ್ತೆಯಾದ ಪ್ರಕರಣವನ್ನು ಎಚ್‌ಎಎಲ್ ಠಾಣಾ ಪೊಲೀಸರು ಭೇದಿಸಿದ್ದಾರೆ. ಅರ್ಫಾತ್ ಎಂಬಾತನ ಭೀಕರ ಹತ್ಯೆ ಪ್ರಕರಣವನ್ನು ಭೇದಿಸಿರುವ ಪೊಲೀಸರು, ಘಟನೆಗೆ ಸಂಬಂಧಿಸಿದಂತೆ ಇಬ್ಬರು ಅಪ್ರಾಪ್ತರನ್ನು ಬಂಧಿಸಿದ್ದಾರೆ.

ಅ. 5ರಂದು ವಿಭೂತಿಪುರದ ಕೆರೆಯ ಬಳಿ ಅರ್ಫಾತ್ ಮೃತದೇಹ ಭೀಕರ ಸ್ಥಿತಿಯಲ್ಲಿ ಪತ್ತೆಯಾಗಿತ್ತು. ಕೇವಲ ದ್ವಿಚಕ್ರ ವಾಹನ ಅಡ್ಡಗಟ್ಟಿದ್ದ ಕಾರಣಕ್ಕೆ ಅಪ್ರಾಪ್ತರ ನಡುವೆ ಮೂಡಿದ್ದ ವೈಷಮ್ಯ ಹತ್ಯೆಯಲ್ಲಿ ಅಂತ್ಯವಾಗಿರುವುದು ತನಿಖೆಯಲ್ಲಿ ಬಹಿರಂಗವಾಗಿದೆ ಎಂದು ಪೊಲೀಸರು ತಿಳಿಸಿದ್ದಾರೆ. ತಿಂಗಳ ಹಿಂದೆ ದ್ವಿಚಕ್ರ ವಾಹನ ಅಡ್ಡಗಟ್ಟಿದ ಕ್ಷುಲ್ಲಕ ಕಾರಣಕ್ಕೆ ಅರ್ಫಾತ್, ಆತನ ಸಹೋದರ ಹಾಗೂ ಓರ್ವ ಆರೋಪಿಯ ನಡುವೆ ಜಗಳವಾಗಿತ್ತು. ಆ ವೈಷಮ್ಯವನ್ನೇ ಮನಸ್ಸಿನಲ್ಲಿಟ್ಟುಕೊಂಡಿದ್ದ ಅಪ್ರಾಪ್ತ ಆರೋಪಿಗಳು ಆಗಾಗ ಅರ್ಫಾತ್ ಜತೆ ಗಲಾಟೆ ಮಾಡುತ್ತಿದ್ದರು. ಅ. 4ರಂದು ಸಂಜೆ ಅರ್ಫಾತ್ ವಿಭೂತಿಪುರ ಕೆರೆಯ ಬಳಿ ಇದ್ದಾಗ, ಮೊದಲೇ ಹೊಂಚು ಹಾಕಿ ಕುಳಿತಿದ್ದ ಇಬ್ಬರು ಅಪ್ರಾಪ್ತರು ಆತನ ಮೇಲೆ ಏಕಾಏಕಿ ದಾಳಿ ನಡೆಸಿದ್ದರು. ಹಲ್ಲೆಯ ತೀವ್ರತೆಗೆ ಆತ ಕುಸಿದುಬಿದ್ದಾಗ, ಮುಖದ ಮೇಲೆ ದೊಡ್ಡ ಕಲ್ಲು ಎತ್ತಿಹಾಕಿ ಭೀಕರವಾಗಿ ಹತ್ಯೆ ಮಾಡಿ ಪರಾರಿಯಾಗಿದ್ದರು ಎಂದು ಪೊಲೀಸರು ಮಾಹಿತಿ ನೀಡಿದ್ದಾರೆ. ಮರುದಿನ ಮುಂಜಾನೆ ಬಾಲಕನ ಶವ ಪತ್ತೆಯಾದ ನಂತರ ಪ್ರಕರಣ ದಾಖಲಿಸಿಕೊಂಡಿದ್ದ ಎಚ್‌ಎಎಲ್ ಠಾಣೆ ಪೊಲೀಸರು, ವಿಚಾರಣೆ ನಡೆಸಿ ಇಬ್ಬರು ಅಪ್ರಾಪ್ತರನ್ನು ಬಂಧಿಸಿರುವುದಾಗಿ ತಿಳಿಸಿದ್ದಾರೆ.

---

# ಜೈಲಿಗೆ ಹಣ ಸಾಗಿಸಲು ಯತ್ನ ಸಿಕ್ಕಿಬಿದ್ದ ವಿಚಾರಣಾಧೀನ ಕೈದಿ

**ಬೆಂಗಳೂರು:** ಪರಪ್ಪನ ಅಗ್ರಹಾರ ಕೇಂದ್ರ ಕಾರಾಗೃಹದಲ್ಲಿ ಮತ್ತೊಂದು ಅಕ್ರಮ ಯತ್ನ ಬಯಲಾಗಿದೆ. ಜೈಲಿನೊಳಗೆ ನಿಷೇಧಿತ ವಸ್ತುಗಳು ಹಾಗೂ ನಗದು ಹಣವನ್ನು ಕಳ್ಳಸಾಗಣೆ ಮಾಡಲು ಯತ್ನಿಸಿದ ಮಹಿಳಾ ವಿಚಾರಣಾಧೀನ ಕೈದಿಯೊಬ್ಬಳನ್ನು ಜೈಲು ಸಿಬ್ಬಂದಿ ಕಾರ್ಯಾಚರಣೆ ನಡೆಸಿ ನೇರವಾಗಿ ಬಂಧಿಸಿದ್ದಾರೆ.

ಆರೋಪಿಯಿಂದ ಅಕ್ರಮವಾಗಿ ಸಾಗಿಸಲಾಗುತ್ತಿದ್ದ 11,500 ರು. ಹಣ ವಶಪಡಿಸಿಕೊಳ್ಳಲಾಗಿದ್ದು, ಈ ಘಟನೆಯು ಜೈಲಿನ ಭದ್ರತಾ ವ್ಯವಸ್ಥೆಯ ಮೇಲೆಗೆ ಮತ್ತೊಮ್ಮೆ ಗಂಭೀರ ಪ್ರಶ್ನೆಗಳನ್ನು ಹುಟ್ಟುಹಾಕಿದೆ. ನ್ಯಾಯಾಲಯದ ವಿಚಾರಣೆ ಬಳಿಕ ಜೈಲಿಗೆ ಮರಳಿದ ಮಹಿಳಾ ಕೈದಿಯು, ಜೈಲಿನ ಮುಖ್ಯ ದ್ವಾರದಲ್ಲಿ ಸಿಬ್ಬಂದಿ ನಡೆಸಿದ ಕಡ್ಡಾಯ ತಪಾಸಣೆಯ ವೇಳೆ ಸಿಕ್ಕಿಬಿದ್ದಿದ್ದಾಳೆ. ಜೈಲಿನೊಳಗೆ ಹಣವನ್ನು ಕೊಂಡೊಯ್ಯುವುದು ಕಟ್ಟುನಿಟ್ಟಾಗಿ ನಿಷೇಧಿಸಲ್ಪಟ್ಟಿದ್ದರೂ, ಈಕೆಯು ಯಾರ ಕಣ್ಣಿಗೂ ಬೀಳದಂತೆ ಅತ್ಯಂತ ಚಾಣಾಕ್ಷತನದಿಂದ ಹಣವನ್ನು ಬಚ್ಚಿಟ್ಟುಕೊಂಡು ಒಳನುಗ್ಗಲು ಯತ್ನಿಸಿದ್ದಾಳೆ. ಆದರೆ, ಎಚ್ಚರದಿಂದಿದ್ದ ಮಹಿಳಾ ಜೈಲು ಸಿಬ್ಬಂದಿ ತಪಾಸಣೆ ಮಾಡುವಾಗ ಈ ಅಕ್ರಮ ಕೃತ್ಯ ಬೆಳಕಿಗೆ ಬಂದಿದೆ. ಜೈಲಿನ ಒಳಗಡೆ ಕೈದಿಗಳ ನಡುವೆ ಅಕ್ರಮ ಹಣಕಾಸು ವಹಿವಾಟು ನಡೆಸಲು ಈ ಹಣವನ್ನು ಸಾಗಿಸಲಾಗುತ್ತಿತ್ತೇ ಎಂಬ ಶಂಕೆ ವ್ಯಕ್ತವಾಗಿದೆ.

ಪರಪ್ಪನ ಅಗ್ರಹಾರ ಕಾರಾಗೃಹದಲ್ಲಿ ಈ ರೀತಿಯ ಅಕ್ರಮ ಚಟುವಟಿಕೆಗಳು ಪದೇ ಪದೇ ಬೆಳಕಿಗೆ ಬರುತ್ತಿರುವುದು ಆತಂಕಕಾರಿ ಸಂಗತಿಯಾಗಿದೆ. ಈ ಹಿಂದೆ ಕೂಡ ಜೈಲಿನೊಳಗೆ ಮೊಬೈಲ್ ಫೋನ್‌ಗಳು, ಗಾಂಜಾ ಹಾಗೂ ಇತರೆ ವಸ್ತುಗಳ ಪೂರೈಕೆ ಬಗ್ಗೆ ಪ್ರಕರಣಗಳು ದಾಖಲಾಗಿದ್ದವು. ಸದ್ಯ ಈ ಘಟನೆಗೆ ಸಂಬಂಧಿಸಿದಂತೆ ಜೈಲು ಅಧಿಕಾರಿಗಳು ಎಲೆಕ್ಟ್ರಾನಿಕ್ ನಗರ ಪೊಲೀಸ್ ಠಾಣೆಗೆ ಅಧಿಕೃತ ದೂರು ನೀಡಿದ್ದು, ಆರೋಪಿ ಮಹಿಳೆಯ ವಿರುದ್ಧ ಪ್ರಕರಣ ದಾಖಲಿಸಲಾಗಿದೆ. ಜೈಲಿನೊಳಗೆ ಹಣ ಸಾಗಿಸಲು ಯಾರು ಸಹಾಯ ಮಾಡಿದರು ಮತ್ತು ಇದರ ಹಿಂದೆ ಯಾರ ಕೈವಾಡವಿದೆ ಎಂಬ ಕುರಿತು ಪೊಲೀಸರು ತೀವ್ರ ತನಿಖೆ ಮುಂದುವರಿಸಿದ್ದಾರೆ.

## ಸಮಾಚಾರ ಸಣ್ಣದಲ್ಲ

### 1000 ಗ್ರಾಮೀಣ ಬಸ್ ತಂಗುದಾಣ ನಿರ್ಮಾಣ

**ಬೆಂಗಳೂರು:** ಗ್ರಾಮ ಪಂಚಾಯತಿ ವ್ಯಾಪ್ತಿಯಲ್ಲಿ 1000 ಗ್ರಾಮೀಣ ಬಸ್ ತಂಗುದಾಣಗಳ ನಿರ್ಮಾಣಕ್ಕೆ ಗ್ರಾಮೀಣ ಉದ್ಯೋಗ ಖಾತ್ರಿ ಯೋಜನೆ ವಿಬಿಜಿ ರಾಮ್ ಜಿ ಅಡಿ ಯೋಜನೆ ರೂಪಿಸುವಂತೆ ಸೂಚನೆ ನೀಡಲಾಗಿದೆ. ಹೆಚ್ಚಿನ ಸಂಖ್ಯೆಯಲ್ಲಿ ಪ್ರಯಾಣಿಕರ ಆಗಮನ, ನಿರ್ಗಮನ ಇರುವ 1000 ಹಳ್ಳಿಗಳ ಬಸ್ ತಂಗುದಾಣ ಗುರುತಿಸಿ, ಗ್ರಾಮೀಣ ಸೊಗಡಿನ ಹಾಗೂ ಸ್ಥಳೀಯ ಹಿರಿಮೆ ಬಿಂಬಿಸುವಂತಹ ವಿನ್ಯಾಸ ರೂಪಿಸಿ, ಅದಕ್ಕೆ ಆಗುವ ಸಾಮಗ್ರಿ ವೆಚ್ಚ ಮತ್ತು ವಿಬಿಜಿ ರಾಮ್ ಜಿ ಕೂಲಿಯ ವೆಚ್ಚ ಅಂದಾಜು ಮಾಡಿ 15 ದಿನಗಳ ಒಳಗಾಗಿ ಪ್ರಸ್ತಾವನೆ ಕಡತದಲ್ಲಿ ಸಲ್ಲಿಸಲು ಸೂಚಿಸಿದೆ. ರಾಜ್ಯದ 5927 ಗ್ರಾಮ ಪಂಚಾಯತಿಗಳ ವ್ಯಾಪ್ತಿಯಲ್ಲಿರುವ ಹಲವು ಗ್ರಾಮಗಳಿಗೆ ಕರ್ನಾಟಕ ರಸ್ತೆ ಸಾರಿಗೆ ಸಂಸ್ಥೆಯ ಬಸ್ ಸೌಲಭ್ಯವಿದ್ದರೂ, ಬಸ್ ನಿಲುಗಡೆಯ ಜಾಗದಲ್ಲಿ ತಂಗುದಾಣಗಳು ಇಲ್ಲದ ಕಾರಣ ಸಾರ್ವಜನಿಕರು, ಬಿಸಿಲು, ಮಳೆಯಲ್ಲಿ ನಿಲ್ಲುವಂತಾಗಿದೆ. ವಿಬಿಜಿ ರಾಮ್ ಜಿ ಅಡಿಯಲ್ಲಿ ಬಸ್ ತಂಗುದಾಣ ಹೊಸದಾಗಿ ನಿರ್ಮಿಸಲು ಮತ್ತು ಹಳೆಯ ತಂಗುದಾಣ ನಿರ್ವಹಣೆ ಮಾಡಲು ಅವಕಾಶವಿದ್ದು, ಈ ನಿಟ್ಟಿನಲ್ಲಿ ಸಮಗ್ರ ಯೋಜನೆ ರೂಪಿಸುವಂತೆ ಪಂಚಾಯತ್ ರಾಜ್ ಸಚಿವ ಈಶ್ವರ ಬಿ ಖಂಡ್ರೆ, ತತ್ಸಬಂಧ ಇಲಾಖೆಯ ಕಾರ್ಯದರ್ಶಿಯವರಿಗೆ ಹಾಗೂ ವಿಬಿಜಿ ರಾಮ್ ಜಿ ಆಯುಕ್ತರಿಗೆ ಲಿಖಿತ ಸೂಚನೆ ನೀಡಿದ್ದಾರೆ.

### ಫೋನ್-ಇನ್ ಕಾರ್ಯಕ್ರಮ ನಾಳೆ

**ಬೆಂಗಳೂರು:** ಬೆಂಗಳೂರು ಉತ್ತರ ನಗರ ಪಾಲಿಕೆ ವ್ಯಾಪ್ತಿಯಲ್ಲಿ ಘನತ್ಯಾಜ್ಯ ನಿರ್ವಹಣೆ ವ್ಯವಸ್ಥಿತಗೊಳಿಸಲು ಬ್ಲಾಕ್‌ವಾರು ಮೈಕ್ರೋ ಪ್ಲಾನಿಂಗ್ ಜಾರಿಗೆ ತರಲಾಗಿದ್ದು, ಸಾರ್ವಜನಿಕರ ಅಹವಾಲುಗಳಿಗೆ ಸ್ಪಂದಿಸಲು ಪ್ರತಿ ಮಂಗಳವಾರ ಬೆಳಗ್ಗೆ 7.30ರಿಂದ 9.30ರವರೆಗೆ ವಿಶೇಷ ಫೋನ್-ಇನ್ ಕಾರ್ಯಕ್ರಮ ಆಯೋಜಿಸಲಾಗಿದೆ. ಘನತ್ಯಾಜ್ಯ ನಿರ್ವಹಣಾ ವಿಭಾಗವು ಏಳು ವಿಭಾಗಗಳಿಗೆ ಪ್ರತ್ಯೇಕ ಮೈಕ್ರೋ ಪ್ಲಾನ್ ರೂಪಿಸಿದೆ. ಮನೆ-ಮನೆಗೆ ಕಸ ಸಂಗ್ರಹಣೆ, ಪೌರಕಾರ್ಮಿಕರ ಕಾರ್ಯವ್ಯಾಪ್ತಿಯ ನಕ್ಷೆ ಸಿದ್ಧಪಡಿಸುವುದು, ಆಟೋ ಟಿಪ್ಪರ್‌ಗಳ ಸಂಚಾರ ಮಾರ್ಗ ನಿಗದಿಪಡಿಸುವುದು ಹಾಗೂ ಬೃಹತ್ ತ್ಯಾಜ್ಯ ಉತ್ಪಾದಕರ ನಿರ್ವಹಣೆ ಸಮನ್ವಯಗೊಳಿಸುವುದು ಯೋಜನೆಯ ಪ್ರಮುಖ ಉದ್ದೇಶವಾಗಿದೆ ಎಂದು ಪಾಲಿಕೆ ತಿಳಿಸಿದೆ.

VISHWAVANI TV SPECIAL
ಯುಟ್ಯೂಬ್ ಚಾನೆಲ್ ಸಬ್‌ಸ್ಕ್ರೈಬ್ ಆಗಿ

ಕೆ.ಆರ್.ಮಾರುಕಟ್ಟೆಯಲ್ಲಿ ನಸುಕಿನಿಂದಲೇ ಜನಸಾಗರ | ಹೂವು, ಹಣ್ಣು, ಪೂಜಾ ಸಾಮಗ್ರಿಗಳ ಖರೀದಿ ಭರಾಟೆ

# ದಸರಾ ಹಬ್ಬದ ಸಡಗರಕ್ಕೆ ಸಜ್ಜಾದ ರಾಜಧಾನಿ

**ವಿಶ್ವವಾಣಿ ಸುದ್ದಿಮನೆ,** ಬೆಂಗಳೂರು

ದಸರಾ ಹಬ್ಬದ ಅಂಗವಾಗಿ ಕೆ.ಆರ್.ಮಾರುಕಟ್ಟೆಯಲ್ಲಿ ಹೂವು, ಪೂಜಾ ಸಾಮಗ್ರಿಗಳ ಖರೀದಿಯಲ್ಲಿ ಜನಸಾಗರ.

ನಾಡಹಬ್ಬ ದಸರಾ ಸಂಭ್ರಮಕ್ಕೆ ಸಿಲಿಕಾನ್ ಸಿಟಿ ಬೆಂಗಳೂರು ಸಜ್ಜಾಗುತ್ತಿದ್ದು, ಹಬ್ಬದ ಸಿದ್ಧತೆಗಳು ಭರದಿಂದ ಸಾಗಿವೆ.

ನಗರದ ಪ್ರಮುಖ ಮಾರುಕಟ್ಟೆಗಳಾದ ಕೆ.ಆರ್. ಮಾರುಕಟ್ಟೆ, ಮಲ್ಲೇಶ್ವರ, ಯಶವಂತಪುರ ಸೇರಿದಂತೆ ವಿವಿಧೆಡೆ ಹೂವು, ಹಣ್ಣು ಹಾಗೂ ಪೂಜಾ ಸಾಮಗ್ರಿಗಳ ಖರೀದಿ ಭರಾಟೆ ಜೋರಾಗಿದೆ. ಭಾನುವಾರ ನಸುಕಿನಿಂದಲೇ ಮಾರುಕಟ್ಟೆಗಳಿಗೆ ಜನರು ಹೆಚ್ಚಿನ ಸಂಖ್ಯೆಯಲ್ಲಿ ಆಗಮಿಸಿ ಹಬ್ಬಕ್ಕೆ ಅಗತ್ಯವಿರುವ ವಸ್ತುಗಳನ್ನು ಖರೀದಿಸಿದರು. ದಸರಾ ಹಬ್ಬದ ಹಿನ್ನೆಲೆಯಲ್ಲಿ ಕೆ.ಆರ್. ಮಾರುಕಟ್ಟೆಯಲ್ಲಿ ಬೆಳಗಿನ ಜಾವದಿಂದಲೇ ಜನಸಂದಣಿ ಹೆಚ್ಚಾಗಿತ್ತು. ಹೂವು, ಹಣ್ಣು, ತೆಂಗಿನಕಾಯಿ, ಬಾಳೆಕಂಬ, ಮಾವಿನ ಎಲೆ, ಅರಿಶಿನ-ಕುಂಕುಮ ಸೇರಿದಂತೆ ಪೂಜಾ ಸಾಮಗ್ರಿಗಳ ಖರೀದಿಗೆ ಜನರು ಮುಗಿಬಿದ್ದಿದ್ದರು. ನಗರದ ವಿವಿಧ ಬಡಾವಣೆಗಳಿಂದ ಜನರು ಮಾರುಕಟ್ಟೆಗೆ ಆಗಮಿಸಿದ್ದರಿಂದ ಸುತ್ತಮುತ್ತಲಿನ ರಸ್ತೆಗಳಲ್ಲಿ ವಾಹನ ದಟ್ಟಣೆ ಉಂಟಾಗಿತ್ತು. ಮಾರುಕಟ್ಟೆ ಪ್ರವೇಶಿಸುವ ಹಾಗೂ ಹೊರಬರುವ ರಸ್ತೆಗಳಲ್ಲಿ ವಾಹನಗಳು ಸಾಲುಗಟ್ಟಿ ನಿಂತಿದ್ದರಿಂದ ವಾಹನ ಸವಾರರು ಪರದಾಡುವಂತಾಯಿತು.

**ಹೂವು-ಹಣ್ಣುಗಳ ಬೆಲೆ ಏರಿಕೆ:** ಈ ಬಾರಿ ಮಳೆಯ ಪರಿಣಾಮದಿಂದ ಹೂವು, ಹಣ್ಣು ಹಾಗೂ ತರಕಾರಿಗಳು ಮಳೆಯ ಸಿಲಿಕೊಂಡು ಹಾಳಾದ ಪರಿಣಾಮದಿಂದ ಮಾರುಕಟ್ಟೆಯ ದರಗಳ ಮೇಲೆ ಪರಿಣಾಮ ಬೀರಿದೆ. ಸಾಮಾನ್ಯ ದಿನಗಳಿಗೆ ಹೋಲಿಸಿದರೆ ಹಲವು ಹೂವು ಮತ್ತು ಹಣ್ಣುಗಳ ಬೆಲೆಯಲ್ಲಿ ಏರಿಕೆ ಕಂಡುಬಂದಿದೆ. ಆದರೂ ಹಬ್ಬದ ಆಚರಣೆಗೆ ಅಗತ್ಯವಿರುವುದರಿಂದ ಗ್ರಾಹಕರು ಹೆಚ್ಚಿನ ಬೆಲೆ ನೀಡಿ ಖರೀದಿ ಮಾಡುತ್ತಿರುವುದು ಕಂಡುಬಂತು. ಮಲ್ಲಿಗೆ, ಕನಕಾಂಬರ, ಸೇವಂತಿಗೆ, ಗುಲಾಬಿ, ಚಂಡು ಹೂ ಹಾಗೂ ಸುಗಂಧರಾಜ ಹೂವುಗಳಿಗೆ ಬೇಡಿಕೆ ಹೆಚ್ಚಾಗಿತ್ತು. ಮನೆಗಳ ಪೂಜೆ, ದೇವಾಲಯಗಳ ಅಲಂಕಾರ ಹಾಗೂ ಹಬ್ಬದ ಧಾರ್ಮಿಕ ಕಾರ್ಯಕ್ರಮಗಳಿಗೆ ಹೂವುಗಳನ್ನು ಖರೀದಿಸುತ್ತಿದ್ದ ದೃಶ್ಯ ಸಾಮಾನ್ಯವಾಗಿತ್ತು. ದಸರಾ ಆಚರಣೆಯಲ್ಲಿ ಆಯುಧ ಪೂಜೆ ಮತ್ತು ವಿಜಯದಶಮಿಗೆ ವಿಶೇಷ ಮಹತ್ವವಿರುವುದರಿಂದ ಮುಂದಿನ ದಿನಗಳಲ್ಲಿ ಹೂವು ಹಾಗೂ ಪೂಜಾ ಸಾಮಗ್ರಿಗಳ ಬೇಡಿಕೆ ಮತ್ತಷ್ಟು ಹೆಚ್ಚಾಗುವ ನಿರೀಕ್ಷೆಯಿದೆ ಎಂದು ವ್ಯಾಪಾರಿಗಳು ತಿಳಿಸಿದ್ದಾರೆ.

**ಪೂಜಾ ಸಾಮಗ್ರಿಗಳಿಗೂ ಬೇಡಿಕೆ:** ದಸರಾ ಹಬ್ಬದ ಅಂಗವಾಗಿ ಮನೆಗಳಲ್ಲಿ ದೇವರ ಪೂಜೆ, ಆಯುಧ ಪೂಜೆ ಹಾಗೂ ವಾಹನ ಪೂಜೆಗೆ ಅಗತ್ಯವಿರುವ ಸಾಮಗ್ರಿಗಳನ್ನು ಖರೀದಿಸಲು ಜನರು ಆಸಕ್ತಿ ತೋರಿದರು. ತೆಂಗಿನಕಾಯಿ, ಬಾಳೆಹಣ್ಣು, ಸೇಬು, ದಾಳಿಂಬೆ, ಕಿತ್ತಳೆ, ಮೂಸಂಬಿ, ದ್ರಾಕ್ಷಿ ಸೇರಿದಂತೆ ವಿವಿಧ ಹಣ್ಣುಗಳಿಗೆ ಬೇಡಿಕೆ ಹೆಚ್ಚಾಗಿತ್ತು. ಬಾಳೆಕಂಬ, ಮಾವಿನ ಎಲೆ, ಗರಿಕೆ, ಬಿಲ್ವಪತ್ರೆ ಹಾಗೂ ಇತರ ಪೂಜಾ ಸಾಮಗ್ರಿಗಳ ಮಾರಾಟವೂ ಚುರುಕಾಗಿತ್ತು. ಬೆಲೆ ಏರಿಕೆಯ ನಡುವೆಯೂ ಹಬ್ಬದ ಸಂಭ್ರಮಕ್ಕೆ ಯಾವುದೇ ಕೊರತೆಯಾಗದಂತೆ ಜನರು ಅಗತ್ಯ ವಸ್ತುಗಳನ್ನು ಖರೀದಿಸುತ್ತಿದ್ದು, ಮಾರುಕಟ್ಟೆಗಳಲ್ಲಿ ಹಬ್ಬದ ವಾತಾವರಣ ಮನೆಮಾಡಿದೆ. ಮುಂದಿನ ದಿನಗಳಲ್ಲಿ ಗ್ರಾಹಕರ ಸಂಖ್ಯೆ ಹೆಚ್ಚಾಗುವ ನಿರೀಕ್ಷೆಯೊಂದಿಗೆ ವ್ಯಾಪಾರಿಗಳು ಸಿದ್ಧತೆ ಮಾಡಿಕೊಂಡಿದ್ದಾರೆ.

### ಕೆ.ಆರ್. ಮಾರುಕಟ್ಟೆಯಲ್ಲಿ ಹೂವುಗಳ ಅಂದಾಜು ದರ

(ಕೆ.ಜಿ.ಗೆ)

| ಹೂವಿನ ಹೆಸರು | ದರ (ರು.ಗಳಲ್ಲಿ) |
|---|---|
| ಮಲ್ಲಿಗೆ | 700 - 800 |
| ಕನಕಾಂಬರ | 600 - 800 |
| ಕಾಕಡ | 500 - 700 |
| ಮಲ್ಲೆ ಹೂವು | 300 - 350 |
| ಸೇವಂತಿಗೆ | 350 - 400 |
| ಬಾಳೆಕಂಬ (ಜೋಡಿಗೆ) | 40 - 100 |
| ವೀಳ್ಯದೆಲೆ (ಕಟ್ಟು) | 200 |

#### ಹಣ್ಣುಗಳ ಅಂದಾಜು ದರ

| ಹಣ್ಣುಗಳು | ದರ |
|---|---|
| ಕಿತ್ತಳೆ | 100 - 120 |
| ಮೂಸಂಬಿ | 80 - 100 |
| ಅನಾನಸ್ | 60 |
| ಏಲಕ್ಕಿ ಬಾಳೆ | 100 - 120 |

## ಎಲ್‌ಪಿಜಿ ಸುರಕ್ಷತೆಗೆ ರಿಗ್ಯಾಸ್ ತಂತ್ರಜ್ಞಾನ

**ಬೆಂಗಳೂರು:** ಎಲ್‌ಪಿಜಿ ಸಿಲಿಂಡರ್ ಸೋರಿಕೆ ಸೇರಿದಂತೆ ಅಡುಗೆ ಅನಿಲ ಬಳಕೆಯಿಂದ ಉಂಟಾಗುವ ಅಪಾಯ ತಡೆಯುವ ಉದ್ದೇಶದಿಂದ ಅಭಿವೃದ್ಧಿಪಡಿಸಿರುವ ರಿಗ್ಯಾಸ್ ಎಂಬ ತಂತ್ರಜ್ಞಾನ ಆಧಾರಿತ ಸುರಕ್ಷತಾ ವ್ಯವಸ್ಥೆಯನ್ನು ಮಿಸ್ ದಿವಾ ಕಾಸ್ಮೊ 2025 ಹಾಗೂ ಮಿಸ್ ಕಾಸ್ಮೊ 2026ರಲ್ಲಿ ಭಾರತ ಪ್ರತಿನಿಧಿ ಸಲಿರುವ ಅವನಿ ಕೇಕೆಕೊಚ್ಚಿ ಲೋಕಾರ್ಪಣೆ ಗೊಳಿಸಿದರು.

ಲಘು ಉದ್ಯೋಗ ಭಾರತಿ ಕರ್ನಾಟಕದ ಸಭಾಂಗಣದಲ್ಲಿ ನಡೆದ ಕಾರ್ಯಕ್ರಮದಲ್ಲಿ ಸಂಸದ ಡಾ. ಸಿ.ಎನ್. ಮಂಜುನಾಥ್ ಅವರು ಉತ್ಪನ್ನ ಉದ್ಘಾಟಿಸಿದರು. ಸುಪ್ರಮ್ ಟೆಕ್ನಾಲಜೀಸ್ ಆ್ಯಂಡ್ ಸರ್ವಿಸಸ್ ಪ್ರೈ. ಲಿ. ನಿರ್ದೇಶಕಿಯಾಗಿರುವ ಅವನಿ ಅವರ ಮುಂದಾಳತ್ವದಲ್ಲಿ ರಿಗ್ಯಾಸ್ ಅಭಿವೃದ್ಧಿಪಡಿಸಲಾಗಿದೆ. ಸುಪ್ರಮ್ ಟೆಕ್ನಾಲಜೀಸ್ ಆ್ಯಂಡ್ ಸರ್ವಿಸಸ್ ಪ್ರೈ. ಲಿ. ನಿರ್ದೇಶಕಿ ಅವನಿ, ಎಲ್‌ಪಿಜಿ ಸೋರಿಕೆಯ ಅಪಾಯದ ಕುರಿತು ಮುನ್ನೆಚ್ಚರಿಕೆ ನೀಡುವುದು, ಸಿಲಿಂಡರ್ ಬಳಕೆ ಪತ್ತೆ ಹಚ್ಚುವುದು ಹಾಗೂ ಮರುಪೂರಣ ಸುಲಭಗೊಳಿಸುವುದು ಈ ವ್ಯವಸ್ಥೆಯ ಪ್ರಮುಖ ಉದ್ದೇಶಗಳಾಗಿವೆ. ಮನೆ, ಶಿಕ್ಷಣ ಸಂಸ್ಥೆ, ವಾಣಿಜ್ಯ ಘಟಕ ಮತ್ತು ಸಮುದಾಯಗಳಲ್ಲಿ ಅಡುಗೆ ಅನಿಲ ಸುರಕ್ಷತೆ ಕುರಿತು ಜಾಗೃತಿ ಮೂಡಿಸುವುದಕ್ಕೂ ಯೋಜನೆ ಒತ್ತು ನೀಡಿದೆ. ಕೋವಿಡ್-19 ಸಾಂಕ್ರಾಮಿಕದ ಸಂದರ್ಭದಲ್ಲಿ ಸಂಭವಿಸಿದ ಎಲ್‌ಪಿಜಿ ಸಿಲಿಂಡರ್ ಅವಘಡದಲ್ಲಿ ಚಿಕ್ಕಮ್ಮನನ್ನು ಕಳೆದುಕೊಂಡ ಅನುಭವವೇ ಈ ಆವಿಷ್ಕಾರಕ್ಕೆ ಪ್ರೇರಣೆಯಾಯಿತು. ಇಂತಹ ದುರಂತಗಳು ಮರುಕಳಿಸದಂತೆ ತಡೆಯಲು ತಂತ್ರಜ್ಞಾನ ಮತ್ತು ಸಾರ್ವಜನಿಕ ಜಾಗೃತಿ ಒಟ್ಟಿಗೆ ಬಳಸುವ ಉದ್ದೇಶದಿಂದ ಈ ಯೋಜನೆ ರೂಪಿಸಲಾಗಿದೆ ಎಂದರು.

ವಿ.ವಿ.ಪುರದ ವಿವಿಎನ್ ಗ್ರೂಪ್ ಆಫ್ ಇನ್ಸಿಟ್ಯೂಷನ್ಸ್‌ನ ಸಭಾಂಗಣದಲ್ಲಿ ದಸರಾ ಸಂಭ್ರಮದಲ್ಲಿ ಭಾಗವಹಿಸಿದ್ದ ಕಾಲೇಜಿನ ಸಿಬ್ಬಂದಿ.

## ಶಿವ-ವಿಷ್ಣುವಿನ ಹೆಸರಿನಲ್ಲಿ ಜಗಳ ಸಲ್ಲ: ರಾಘವೇಶ್ವರ ಶ್ರೀ

ನವರಾತ್ರ್ಯ ನಮಸ್ಯಾ ಕಾರ್ಯಕ್ರಮದಲ್ಲಿ ಭಾನುವಾರ ರಾಘವೇಶ್ವರ ಶ್ರೀಗಳು ಲಲಿತೋಪಾಖ್ಯಾನ ಪ್ರವಚನ ನೀಡಿದರು.

**ಬೆಂಗಳೂರು:** ಶಿವ ಮತ್ತು ವಿಷ್ಣುವಿನ ಹೆಸರಿನಲ್ಲಿ ಶೈವರು ಹಾಗೂ ವೈಷ್ಣವರು ಜಗಳವಾಡುವುದು ಸಲ್ಲದು. ಶಿವ ಮತ್ತು ವಿಷ್ಣುವಿನ ನಡುವೆ ಯಾವುದೇ ಕಲಹವಿಲ್ಲ. ದೇವರ ಹೆಸರಿನಲ್ಲಿ ಭಕ್ತರು ಪರಸ್ಪರ ಕಾದಾಡುವುದು ಸರಿಯಲ್ಲ ಎಂದು ರಾಮ ಚಂದ್ರಾಪುರ ಮಠದ ಶಂಕರಾಚಾರ್ಯ ರಾಘವೇಶ್ವರ ಭಾರತೀ ಮಹಾಸ್ವಾಮಿಗಳು ಹೇಳಿದರು. ನಗರದ ಗಿರಿನಗರದಲ್ಲಿರುವ ರಾಮಚಂದ್ರಾಪುರ ಮಠದ ಶಾಖೆಯಲ್ಲಿ ಭಾನುವಾರ ನಡೆದ ನವರಾತ್ರ ನಮಸ್ಯಾ ಕಾರ್ಯಕ್ರಮದಲ್ಲಿ ಲಲಿತೋಪಾಖ್ಯಾನ ಪ್ರವಚನ ಅನುಗ್ರಹಿಸಿದ ರಾಘವೇಶ್ವರ ಶ್ರೀಗಳು, ಮೋಹವೆಂಬುದು ದೇವಿಯ ಮಾಯೆಯಾಗಿದ್ದು, ಅದು ಮನುಷ್ಯನ ವಿವೇಚನೆ ಮರೆಸುತ್ತದೆ. ಸಮುದ್ರ ಮಂಥನದ ಸಂದರ್ಭದಲ್ಲಿ ಅಮೃತಕ್ಕಿಂತ ಮೊದಲು ವಿಷವೂ ಉದ್ಭವಿಸಬಹುದು. ವಿಷವನ್ನು ಸ್ವೀಕರಿಸಲು ನಂಜುಂಡನಾದ ಶಿವನ ಅಗತ್ಯವಿದ್ದರೆ, ಅಮೃತವು ಅಸುರರ ಪಾಲಾಗದಂತೆ ತಡೆಯಲು ಮಹಾವಿಷ್ಣುವಿನ ಪಾತ್ರವೂ ಮುಖ್ಯ ವಾಗಿತ್ತು. ದೇವತೆಗಳು ಮತ್ತು ರಾಕ್ಷಸರು ಅಮೃತಕ್ಕಾಗಿ ಯುದ್ಧದಲ್ಲಿ ತೊಡಗಿದ್ದಾಗ ಮೋಹಿನಿಯ ರೂಪದಲ್ಲಿ ಪ್ರತ್ಯಕ್ಷವಾದ ವಿಷ್ಣುವು ತನ್ನ ಉಪಸ್ಥಿತಿಯಿಂದಲೇ ಯುದ್ಧ ನಿಲ್ಲಿಸಿದನು. ಮೋಹದ ಜಾಲಕ್ಕೆ ಸಿಲುಕಿದ ರಾಕ್ಷಸರು ಅಮೃತದಿಂದ ವಂಚಿತರಾದರು ಎಂದು ವಿವರಿಸಿದರು. ಶಿವ ಮತ್ತು ವಿಷ್ಣುವಿನ ನಡುವೆ ಯಾವುದೇ ಭಿನ್ನಾಭಿಪ್ರಾಯ ವಿಲ್ಲದಿದ್ದರೂ, ಅವರ ಭಕ್ತರ ನಡುವೆ ನಡೆಯುತ್ತಿರುವ ಕಲಹ ಮಾತ್ರ ನಿಲ್ಲುತ್ತಿಲ್ಲ. ದೇವಲೋಕದಲ್ಲಿರುವ ಶಿವ ಮತ್ತು ವಿಷ್ಣು ಈ ಜಗಳವನ್ನು ನೋಡಿ ನಗುತ್ತಿರಬಹುದು. ಆದ್ದರಿಂದ ದೇವರ ಹೆಸರಿನಲ್ಲಿ ಜಗಳವಾಡದೆ, ಪರಸ್ಪರ ಗೌರವದಿಂದ ನಡೆದು ಕೊಳ್ಳಬೇಕು ಎಂದರು.

### ಅ.20ರಂದು ಶತಚಂಡಿಕಾ ಮಹಾಯಾಗ

ದೇವಿಯ ಉಪಾಸನೆಯ ಅಂಗವಾಗಿ ಅ. 20ರ ಮಂಗಳವಾರ ಶತಚಂಡಿಕಾ ಮಹಾಯಾಗ ನಡೆಯಲಿದೆ. 100 ದೇವಿ ಸಪ್ತಶತೀ ಪಾರಾಯಣಗಳೊಂದಿಗೆ ನೆರವೇರಲಿರುವ ಯಾಗದಲ್ಲಿ 50 ಋತ್ವಿಜರು ಭಾಗವಹಿಸಲಿದ್ದಾರೆ. ಇದಕ್ಕಾಗಿ ವಿಶೇಷ ಹೋಮಕುಂಡ ನಿರ್ಮಾಣ ಸೇರಿದಂತೆ ಅಗತ್ಯ ಸಿದ್ಧತೆಗಳನ್ನು ಕೈಗೊಳ್ಳಲಾಗಿದೆ ಎಂದು ಆಯೋಜಕರು ತಿಳಿಸಿದ್ದಾರೆ.

## ಆಸ್ತಿ ವಿಸ್ತೀರ್ಣ ಸರ್ವೇಗೆ ಲೇಸರ್ ಮೀಟರ್

**ಬೆಂಗಳೂರು:** ಆಸ್ತಿ ತೆರಿಗೆ ವಂಚನೆ ತಡೆಗಟ್ಟಲು ಹಾಗೂ ಕಟ್ಟಡಗಳ ನಿಖರ ವಿಸ್ತೀರ್ಣ ಪತ್ತೆಹಚ್ಚಲು ಲೇಸರ್ ಮೀಟರ್ ಮತ್ತು ಸ್ಯಾಟಲೈಟ್ ಡೇಟಾ ಆಧಾರಿತ ಪ್ರಾಯೋಗಿಕ ಸರ್ವೆ ನಡೆಸಲು ದಕ್ಷಿಣ ನಗರ ಪಾಲಿಕೆ ಮುಂದಾಗಿದೆ. ಕಟ್ಟಡಗಳ ವಿಸ್ತೀರ್ಣ ಅಳೆಯಲು ಸಾಂಪ್ರದಾಯಿಕ ಟೇಪ್ ಅಥವಾ ವಿಡಿಯೋಗ್ರಫಿ ಬದಲಿಗೆ ಲೇಸರ್ ಮೀಟರ್ ಬಳಸಲಾಗುತ್ತಿದೆ. ಕಟ್ಟಡದ ಹೊರಭಾಗದಿಂದಲೇ ಲೇಸರ್ ಉಪಕರಣದ ಮೂಲಕ ಗೋಡೆಗಳ ನಡುವಿನ ನಿಖರ ಅಂತರ ಅಳೆಯಬಹುದಾಗಿದೆ. ಮೊಬೈಲ್ ಆ್ಯಪ್ ಮೂಲಕ ಕಟ್ಟಡಗಳ ವಿವರ ದಾಖಲಿಸುವ ಜತೆಗೆ ಗೂಗಲ್ ಸ್ಯಾಟಲೈಟ್ ಚಿತ್ರಗಳಲ್ಲಿ ಪಾಲಿಗಾನ್ ರಚಿಸಿ ಕಟ್ಟಡದ ಹೊರಭಾಗದ ವಿಸ್ತೀರ್ಣ ಗುರುತಿಸಲಾಗುತ್ತದೆ. ಬಳಿಕ ಒಳಭಾಗದ ಕೊಠಡಿಗಳು ಮತ್ತು ಮಹಡಿಗಳ ವಿಸ್ತೀರ್ಣ ಲೇಸರ್ ಮೀಟರ್ ಮೂಲಕ ಅಳೆದು ಆಸ್ತಿಯ ಒಟ್ಟು ವಿಸ್ತೀರ್ಣ ದಾಖಲಿಸಲಾಗುತ್ತದೆ ಎಂದು ಆಯುಕ್ತ ಕೆ.ಎನ್. ರಮೇಶ್ ತಿಳಿಸಿದ್ದಾರೆ.

ಶ್ರೀ ಡಿ.ಕೆ. ಶಿವಕುಮಾರ್
ಸನ್ಮಾನ್ಯ ಮುಖ್ಯಮಂತ್ರಿಗಳು
ಕರ್ನಾಟಕ ಸರ್ಕಾರ

ಡಾ. ಜಿ. ಪರಮೇಶ್ವರ
ಮಾನ್ಯ ಉಪ ಮುಖ್ಯಮಂತ್ರಿಗಳು
ಕರ್ನಾಟಕ ಸರ್ಕಾರ

ತುಮಕೂರು ದಸರಾ 2026

ತುಮಕೂರು ದಸರಾ
ಉತ್ಸವ-2026

ಘನ ಉಪಸ್ಥಿತಿ
ಡಾ. ಜಿ. ಪರಮೇಶ್ವರ
ಮಾನ್ಯ ಉಪಮುಖ್ಯಮಂತ್ರಿಗಳು ಹಾಗೂ ಕಂದಾಯ,
ಯುವ ಸಬಲೀಕರಣ ಮತ್ತು ಕ್ರೀಡಾ ಇಲಾಖೆ ಸಚಿವರು ಮತ್ತು
ತುಮಕೂರು ಜಿಲ್ಲಾ ಉಸ್ತುವಾರಿ ಸಚಿವರು, ಕರ್ನಾಟಕ ಸರ್ಕಾರ

ಉಪಸ್ಥಿತಿ
ಶ್ರೀ ವಿ. ಸೋಮಣ್ಣ
ಮಾನ್ಯ ರೈಲ್ವೆ ಮತ್ತು ಜಲಶಕ್ತಿ ರಾಜ್ಯ ಖಾತೆ ಸಚಿವರು,
ಭಾರತ ಸರ್ಕಾರ ಹಾಗೂ ಸಂಸದರು,
ತುಮಕೂರು ಲೋಕಸಭಾ ಕ್ಷೇತ್ರ

ಮುಖ್ಯ ಅತಿಥಿಗಳು
ಶ್ರೀ ಶಿವರಾಜ್ ಸಂಗಪ್ಪ ತಂಗಡಗಿ
ಹಿಂದುಳಿದ ವರ್ಗಗಳ ಕಲ್ಯಾಣ ಮತ್ತು
ಕನ್ನಡ ಮತ್ತು ಸಂಸ್ಕೃತಿ ಸಚಿವರು, ಕರ್ನಾಟಕ ಸರ್ಕಾರ

ಶ್ರೀ ಟಿ. ಬಿ. ಜಯಚಂದ್ರ
ಮಾನ್ಯ ಕರ್ನಾಟಕ ಸರ್ಕಾರದ ವಿಶೇಷ ಪ್ರತಿನಿಧಿ, ನವದೆಹಲಿ,
ಕರ್ನಾಟಕ ಸರ್ಕಾರ ಹಾಗೂ ಶಾಸಕರು, ಶಿರಾ ವಿಧಾನಸಭಾ ಕ್ಷೇತ್ರ

ಶ್ರೀ ಎಸ್.ಆರ್. ಶ್ರೀನಿವಾಸ್
ಮಾನ್ಯ ಅಧ್ಯಕ್ಷರು, ಕರ್ನಾಟಕ ರಾಜ್ಯ ರಸ್ತೆ ಸಾರಿಗೆ ನಿಗಮ ನಿಯಮಿತ,
ಕರ್ನಾಟಕ ಸರ್ಕಾರ ಹಾಗೂ ಶಾಸಕರು, ಗುಬ್ಬಿ ವಿಧಾನಸಭಾ ಕ್ಷೇತ್ರ

ಅಧ್ಯಕ್ಷತೆ
ಶ್ರೀ ಜಿ.ಬಿ. ಜ್ಯೋತಿಗಣೇಶ್
ಮಾನ್ಯ ಶಾಸಕರು, ತುಮಕೂರು ನಗರ ವಿಧಾನಸಭಾ ಕ್ಷೇತ್ರ

ಅತಿಥಿಗಳು: ರಾಜ್ಯ ಸಚಿವ ಸಂಪುಟದ ಮಾನ್ಯ ಸಚಿವರು, ಮಾನ್ಯ ಸಂಸದರು, ಮಾನ್ಯ ವಿಧಾನ ಪರಿಷತ್ ಮತ್ತು ವಿಧಾನಸಭೆ ಶಾಸಕರು, ನಿಗಮ, ಮಂಡಳಿ ಮತ್ತು ಪ್ರಾಧಿಕಾರಗಳ ಮಾನ್ಯ ಅಧ್ಯಕ್ಷರು ಹಾಗೂ ಗ್ರಾಮ ಪಂಚಾಯಿತಿಯ ಮಾನ್ಯ ಅಧ್ಯಕ್ಷರು ಮತ್ತು ಉಪಾಧ್ಯಕ್ಷರು, ಸ್ಥಳೀಯ ಸಂಸ್ಥೆಗಳ ಚುನಾಯಿತ ಜನ ಪ್ರತಿನಿಧಿಗಳು ಸಮಾರಂಭದಲ್ಲಿ ಮುಖ್ಯ ಅತಿಥಿಗಳಾಗಿ ಭಾಗವಹಿಸುವರು

ಅಮರಶಿಲ್ಪಿ ಜಕಣಾಚಾರಿ
ಸಾಂಸ್ಕೃತಿಕ ವೈಭವ ಮಹಾವೇದಿಕೆ,
ಸರ್ಕಾರಿ ಪದವಿ ಪೂರ್ವ
ಕಾಲೇಜು ಮೈದಾನ,
ತುಮಕೂರು

ದಿನಾಂಕ: 19.10.2026ರ ಸೋಮವಾರ
ಸಮಯ: ಬೆಳಿಗ್ಗೆ 05.00 ಗಂಟೆಗೆ ಸಿದ್ಧಿದಾತ್ರಿ ವಿಶೇಷ ಅಲಂಕಾರ ಮತ್ತು ಧಾರ್ಮಿಕ ಆಚರಣೆಗಳು
ಸಂಜೆ 06.15 ಗಂಟೆಗೆ: ದೇವಿಶಕ್ತಿ ಪ್ರದರ್ಶನ: ಶ್ರೀಮತಿ ವೀಣಾ ವಿದ್ಯಾಮೂರ್ತಿ ಮತ್ತು ತಂಡ
ತುಮಕೂರು ಸಾಂಸ್ಕೃತಿಕ ವೈಭವ - 2026ರ ವೇದಿಕೆ ಕಾರ್ಯಕ್ರಮ ಹಾಗೂ
ಶ್ರೀ ಚಂದನ್ ಶೆಟ್ಟಿ ಮತ್ತು ತಂಡದಿಂದ ಸಾಂಸ್ಕೃತಿಕ ಕಾರ್ಯಕ್ರಮ
ದಸರಾ ವಿಶೇಷ ಆಹ್ವಾನಿತರು: ಕುಮಾರಿ ರಚಿತಾ ರಾಮ್, ಖ್ಯಾತ ಚಲನಚಿತ್ರ ನಟಿ

ತುಮಕೂರು ದಸರಾ 2026ರ ಉದ್ಘಾಟನಾ ಸಮಾರಂಭದಲ್ಲಿ ಮಾನ್ಯ ಉಪ ಮುಖ್ಯಮಂತ್ರಿಗಳಾದ ಡಾ. ಜಿ. ಪರಮೇಶ್ವರ ಅವರು ಭಾಗವಹಿಸಿರುವುದು.

ದಿನಾಂಕ: 20.10.2026ರ ಮಂಗಳವಾರ
ಸಮಯ: ಬೆಳಿಗ್ಗೆ 05.00 ಗಂಟೆಗೆ ಚಾಮುಂಡೇಶ್ವರಿ ವಿಶೇಷ ಅಲಂಕಾರ ಮತ್ತು ಧಾರ್ಮಿಕ ಆಚರಣೆಗಳು
ಬೆಳಿಗ್ಗೆ 07.00 ಗಂಟೆಗೆ ತುಮಕೂರು ದಸರಾ ಕ್ರೀಡಾಕೂಟ ಕಾರ್ಯಕ್ರಮ
(ನಾಡಕುಸ್ತಿ, ಕಬಡ್ಡಿ, ವಾಲಿಬಾಲ್, ಶೂಟಿಂಗ್, ಟೆನ್ನಿಸ್, ಜಿಮ್ನಾಸ್ಟಿಕ್, ಚೆಸ್ ಇತರೆ ಕ್ರೀಡೆಗಳು)
ಸ್ಥಳ: ಮಹಾತ್ಮಗಾಂಧಿ ಕ್ರೀಡಾಂಗಣ, ತುಮಕೂರು
ಸಂಜೆ 05.00 ಗಂಟೆಗೆ ತುಮಕೂರು ಸಾಂಸ್ಕೃತಿಕ ವೈಭವ - 2026ರ ವೇದಿಕೆ ಕಾರ್ಯಕ್ರಮ
ಪ್ರಭಾತ್ ಕಲಾವಿದರಿಂದ ನೃತ್ಯ ರೂಪಕ
ದಸರಾ ವಿಶೇಷ ಆಕರ್ಷಣೆಗಳು: ಶ್ರೀ ರಮೇಶ್ ಅರವಿಂದ್, ಖ್ಯಾತ ಕನ್ನಡ ಚಲನಚಿತ್ರ ನಟರು
ಸಮಯ: ಸಂಜೆ 06.15 ಗಂಟೆಗೆ ಶ್ರೀ ಸಂಜಿತ್ ಹೆಗ್ಡೆ ಮತ್ತು ತಂಡದಿಂದ ಸಾಂಸ್ಕೃತಿಕ ಕಾರ್ಯಕ್ರಮ

ದಿನಾಂಕ: 21.10.2026ರ ಬುಧವಾರ, ತುಮಕೂರು ದಸರಾ ಉತ್ಸವದ ವೈಭವಯುತ ಅಂಬಾರಿ ಮೆರವಣಿಗೆ (ಜಂಬೂಸವಾರಿ)
ಸಮಯ: ಮಧ್ಯಾಹ್ನ 12.00 ಗಂಟೆಗೆ ಪುಷ್ಪಾರ್ಚನೆ ಹಾಗೂ ಗ್ರಾಮ ದೇವತೆಗಳ ಆರಾಧನೆ
ಸ್ಥಳ: ಬಿ.ಜಿ.ಎಸ್. ವೃತ್ತ
ಸಂಜೆ 04.00 ಗಂಟೆಗೆ ಶಮಿಪೂಜೆ ಹಾಗೂ ಧಾರ್ಮಿಕ ದಸರಾ ಮಹೋತ್ಸವದ ಸಮಾರೋಪ ಸಮಾರಂಭ
ಸ್ಥಳ: ಸರ್ಕಾರಿ ಪದವಿ ಪೂರ್ವ ಕಾಲೇಜು ಮೈದಾನ
ಸಂಜೆ 06.15 ಗಂಟೆಗೆ ತುಮಕೂರು ಸಾಂಸ್ಕೃತಿಕ ವೈಭವ - 2026ರ ವೇದಿಕೆ ಕಾರ್ಯಕ್ರಮ ಹಾಗೂ ಸಮಾರೋಪ ಸಮಾರಂಭ
3ಡಿ ಪ್ರೊಜೆಕ್ಟರ್ ಶೋ - ಸಾಂಸ್ಕೃತಿಕ ಕಾರ್ಯಕ್ರಮ
ಶ್ರೀ ವಿ. ಹರಿಕೃಷ್ಣ ಮತ್ತು ತಂಡದಿಂದ ಸಂಗೀತ ರಸಸಂಜೆ ಕಾರ್ಯಕ್ರಮ ಹಾಗೂ ಇತರೆ ಕಾರ್ಯಕ್ರಮಗಳು

ಹಸಿರು ಸಿಡಿಮದ್ದುಗಳಿಂದ ಬಾಣ-ಬಿರುಸು ಪ್ರದರ್ಶನ ಹಾಗೂ ವಂದನಾರ್ಪಣೆ

ನಮ್ಮ ವೈವಿಧ್ಯಮಯ ಸಂಸ್ಕೃತಿ ಮತ್ತು ಪರಂಪರೆಯನ್ನು ಗೌರವಿಸುವುದು ಮತ್ತು ಕಾಪಾಡುವುದು ಪ್ರತಿಯೊಬ್ಬ ಭಾರತೀಯರ ಸಂವಿಧಾನಬದ್ಧ ಮೂಲಭೂತ ಕರ್ತವ್ಯ.
CMofKarnataka
https://dipr.karnataka.gov.in/
Karnatakavarthe
ಕರ್ನಾಟಕ ವಾರ್ತೆ

## ಸಮಾಚಾರ ಸಣ್ಣದಲ್ಲ

### ಬರಗಾಲಕ್ಕೆ ಹೆದರಿ ರೈತ ಆತ್ಮಹತ್ಯೆಗೆ ಶರಣು

**ಶಿರಸಿ:** ಬರ ಸಂಕಷ್ಟಕ್ಕೀಡಾಗಿ ಸಾಲಬಾಧೆ ತಾಳದೇ ರೈತರೊಬ್ಬರು ಆತ್ಮಹತ್ಯೆ ಮಾಡಿಕೊಂಡು ಸಾವನ್ನಪ್ಪಿದ ಘಟನೆ ಶಿರಸಿ ತಾಲೂಕಿನ ದಾಸನಕೊಪ್ಪ ರಂಗಾಪುರದಲ್ಲಿ ಭಾನುವಾರ ನಡೆದಿದೆ. ಕೃಷಿ ಹೊಂಡಕ್ಕೆ ಹಾರಿ ರೈತ ಚಂದನ್ ಕುಬೇರ್ ಕ್ಯಾತಣ್ಣನವರ್ (27) ಆತ್ಮಹತ್ಯೆ ಮಾಡಿಕೊಂಡಿದ್ದಾರೆ. ಹಲವು ಬ್ಯಾಂಕ್‌ಗಳಲ್ಲಿ ಸಾಲ ಮಾಡಿಕೊಂಡು ಕೃಷಿ ಮಾಡಿದ್ದ ರೈತ ಚಂದನ್ ಕುಬೇರ್‌ಗೆ ಬರಪೆಟ್ಟು ಕೊಟ್ಟಿತ್ತು. ಮಳೆ ಇಲ್ಲದೇ ಬೆಳೆ ಕೈಕೊಟ್ಟ ಹಿನ್ನೆಲೆ ಆರ್ಥಿಕ ಸಂಕಷ್ಟಕ್ಕೀಡಾಗಿದ್ದ ಚಂದನ್ ಅವರು ಸಾಲಕ್ಕೆ ಬೇಸತ್ತು ಈ ದುರಂತ ಮಾಡಿಕೊಂಡಿದ್ದಾರೆ. ಕುಟುಂಬಕ್ಕೆ ಆಧಾರವಾಗಿದ್ದ ಚಂದನ್ ಅವರನ್ನು ಕಳೆದುಕೊಂಡು ಕುಟುಂಬಸ್ಥರು ಅತಂತ್ರರಾಗಿದ್ದಾರೆ. ಸರಕಾರ ನೆರವಿಗೆ ಧಾವಿಸಿ ಕುಟುಂಬಸ್ಥರಿಗೆ ಸೂಕ್ತ ಪರಿಹಾರ ನೀಡಲು ಸ್ಥಳೀಯರು ಆಗ್ರಹಿಸಿದರು. ಸ್ಥಳಕ್ಕೆ ಬನವಾಸಿ ಪಿಎಸ್‌ಐ ಮಹಂತೇಶ ಕುಂಬಾರ ಸೇರಿ ಸಿಬ್ಬಂದಿ ಭೇಟಿ ನೀಡಿ ಪರಿಶೀಲನೆ ನಡೆಸಿದರು.

### 1.1 ಕೋಟಿ ಮೌಲ್ಯದ ಗಾಂಜಾ ಬೆಳೆ ಜಪ್ತಿ

**ವಿಜಯಪುರ:** ಬಸವನಬಾಗೇವಾಡಿ ತಾಲೂಕಿನ ದಿಂಡವಾರ ಗ್ರಾಮದ ಹೊಲವೊಂದರಲ್ಲಿ ಅಕ್ರಮವಾಗಿ ಬೆಳೆದಿದ್ದ 1.1 ಕೋಟಿ ಮೌಲ್ಯದ 200 ಕೆಜಿಗೂ ಅಧಿಕ ಹಸಿ ಗಾಂಜಾವನ್ನು ಜಪ್ತಿ ಮಾಡಿದ್ದಾರೆ. ಪ್ರಕರಣ ಸಂಬಂಧ ಆರೋಪಿ ಶಿವಶಂಕರ ಶರಣಪ್ಪ ಜೀರ್ ಎಂಬ ಬಂಧಿಸಲಾಗಿದ್ದು, ಎನ್‌ಡಿಪಿಎಸ್ ಕಾಯ್ದೆಯಡಿ ಪ್ರಕರಣ ದಾಖಲು ಮಾಡಿಕೊಂಡಿದ್ದಾರೆ. ಆರೋಪಿಯು ತನ್ನ ಹೊಲದಲ್ಲಿ ತೊಗರಿ ಬೆಳೆ ಬಿತ್ತನೆ ಮಾಡಿದ್ದು, ಅದರ ಮಧ್ಯದಲ್ಲಿಯೇ 500ಕ್ಕೂ ಹೆಚ್ಚು ಗಾಂಜಾ ಗಿಡಗಳನ್ನು ಬೆಳೆದಿದ್ದ ಎನ್ನಲಾಗಿದೆ. ಈ ಕುರಿತು ಬೀಟ್ ಪೊಲೀಸ್ ಸಿಬ್ಬಂದಿಗೆ ಮಾಹಿತಿ ಲಭಿಸಿದ ಹಿನ್ನೆಲೆ ಪೊಲೀಸರು ದಾಳಿ ನಡೆಸಿದ್ದಾರೆ. ಈ ವೇಳೆ ಅಕ್ರಮವಾಗಿ ಬೆಳೆದಿದ್ದ ಗಾಂಜಾ ಗಿಡಗಳನ್ನು ಪತ್ತೆಹಚ್ಚಿ ಜಪ್ತಿ ಮಾಡಿಕೊಳ್ಳಲಾಗಿದೆ. ಪ್ರಕರಣವನ್ನು ಯಶಸ್ವಿಯಾಗಿ ಭೇದಿಸುವಲ್ಲಿ ಬಸವನಬಾಗೇವಾಡಿ ಡಿವೈಎಸ್‌ಪಿ ಚಂದ್ರಕಾಂತ ನಂದರೆಡ್ಡಿ ಹಾಗೂ ಗುರುಶಾಂತ ದಾಶ್ಯಾಳ ಸೇರಿದಂತೆ ಪೊಲೀಸ್ ಅಧಿಕಾರಿಗಳು ಮತ್ತು ಸಿಬ್ಬಂದಿ ಪ್ರಮುಖ ಪಾತ್ರ ವಹಿಸಿದ್ದಾರೆ. ಕಾರ್ಯಾಚರಣೆಯಲ್ಲಿ ಪಾಲ್ಗೊಂಡ ತಂಡದ ಕಾರ್ಯವನ್ನು ಶ್ಲಾಘಿಸಿದ ಜಿಲ್ಲಾ ಪೊಲೀಸ್ ಅಧೀಕ್ಷಕ ಲಕ್ಷ್ಮಣ ನಿಂಬರಗಿ ಅವರು, ಅಧಿಕಾರಿ ಮತ್ತು ಸಿಬ್ಬಂದಿಗೆ ಬಹುಮಾನ ಘೋಷಿಸಿದ್ದಾರೆ.

### ಪಡಿತರ ಚೀಟಿ ಇ-ಕೆವೈಸಿ ಗಡುವು ನ.10ಕ್ಕೆ ವಿಸ್ತರಣೆ

**ಬೆಂಗಳೂರು:** ಪಡಿತರ ಚೀಟಿ ಫಲಾನುಭವಿಗಳು ಇ-ಕೆವೈಸಿ ದೃಢೀಕರಿಸುವ ದಿನಾಂಕವನ್ನು ನವೆಂಬರ್ 10 ರವರೆಗೆ ವಿಸ್ತರಿಸಿ ಆಹಾರ, ನಾಗರಿಕ ಪೂರೈಕೆ ಮತ್ತು ಗ್ರಾಹಕ ವ್ಯವಹಾರಗಳ ಇಲಾಖೆ ಆದೇಶಿಸಿದೆ. ಈ ಮೊದಲು ಇ-ಕೆವೈಸಿ ದೃಢೀಕರಿಸಲು ಅ. 20 ಕೊನೆಯ ದಿನಾಂಕವಾಗಿತ್ತು. ಒಂದು ವರ್ಷಕ್ಕೂ ಮೇಲ್ಪಟ್ಟು ಇ-ಕೆವೈಸಿ ಮಾಡಿಸಿದ 1,15,87,298 ಫಲಾನುಭವಿಗಳು ಮತ್ತೊಮ್ಮೆ ಇ-ಕೆವೈಸಿ ಮಾಡಬೇಕೆಂದು ಆದೇಶಿಸಿರುವ ಹಿನ್ನೆಲೆಯಲ್ಲಿ ಕೊನೆಯ ದಿನಾಂಕವನ್ನು ನವೆಂಬರ್ 10ರ ವರೆಗೆ ವಿಸ್ತರಿಸಲಾಗಿದೆ. ರಾಜ್ಯದಲ್ಲಿ ಒಂದು ವರ್ಷದ ಹಿಂದೆ ಇ-ಕೆವೈಸಿ ಮಾಡಿಸಿದ ಫಲಾನುಭವಿಗಳ ಜತೆಗೆ, ಇದುವರೆಗೆ ಒಂದು ಬಾರಿಯೂ ಇ-ಕೆವೈಸಿ ಮಾಡಿಸದ 3,82,362 ಹಾಗೂ ಐದು ವರ್ಷ ಮೇಲ್ಪಟ್ಟು ಇ-ಕೆವೈಸಿ ಮಾಡಿಸಿದ 54,27,396 ಫಲಾನುಭವಿಗಳು ಇನ್ನೂ ಇ-ಕೆವೈಸಿ ದೃಢೀಕರಿಸಬೇಕಿದೆ. ಈ ಎಲ್ಲ ಫಲಾನುಭವಿಗಳು 'ಅನ್ನ ಸೇವೆ' ಮೊಬೈಲ್ ಅಪ್ಲಿಕೇಶನ್ ಮೂಲಕ ಖುದ್ದಾಗಿ ಅಥವಾ ನ್ಯಾಯಬೆಲೆ ಅಂಗಡಿಗಳಲ್ಲಿ 'ಆಹಾರ' ತಂತ್ರಾಂಶದ ಮೂಲಕ ನ. 10 ರೊಳಗೆ ಕಡ್ಡಾಯವಾಗಿ ಇ-ಕೆವೈಸಿ ಮಾಡಿಸಬೇಕು. ಇಲ್ಲವಾ ದಲ್ಲಿ ನಿಯಮಾನುಸಾರ ಮುಂದಿನ ಕ್ರಮ ಕೈಗೊಳ್ಳಲಾಗುವುದು ಎಂದು ಇಲಾಖೆ ತಿಳಿಸಿದೆ.

**'ಅನ್ನ ಸೇವೆ' ಆ್ಯಪ್ ಈಗ ದೇಶಾದ್ಯಂತ ಲಭ್ಯ:** ಹೊರ ರಾಜ್ಯಗಳಿಗೆ ಕೆಲಸಕ್ಕೆಂದು ಹೋಗಿರುವ ರಾ ಜ್ಯದ ಪಡಿತರ ಚೀಟಿದಾರಿಗೆ ಅನುಕೂಲ ಕಲ್ಪಿಸಲು, 'ಅನ್ನ ಸೇವೆ' ಆ್ಯಪ್‌ನ ಲಭ್ಯತೆಯನ್ನು ದೇಶಾದ್ಯಂತ ವಿಸ್ತರಿಸಲಾಗಿದೆ.

### ಗ್ರಾಮ ಒನ್, ಕರ್ನಾಟಕ ಒನ್‌ನಲ್ಲೂ ಆರ್‌ಟಿಐ ಸಲ್ಲಿಸಿ

← ಮೊದಲಪುಟದಿಂದ

ಇದಕ್ಕಾಗಿ ನಿಗದಿತ ಆರ್‌ಟಿಐ ಶುಲ್ಕದ ಜೊತೆಗೆ ಅಲ್ಪ ಪ್ರಮಾಣದ ಸೇವಾ ಶುಲ್ಕ ಪಾವತಿಸಬೇಕಾಗುತ್ತದೆ. ಅರ್ಜಿ ಸಲ್ಲಿಸಿದ ಬಳಿಕ ಅಲ್ಲಿಯೇ ಆನ್‌ಲೈನ್ ಸ್ವೀಕೃತಿ ಪತ್ರವನ್ನು ನೀಡಲಾಗುತ್ತದೆ. ವಿಶೇಷವಾಗಿ ಗ್ರಾಮ ಪಂಚಾಯಿತಿ ಮಟ್ಟದಲ್ಲಿ ಕಾರ್ಯನಿರ್ವಹಿಸುವ ಗ್ರಾಮ ಒನ್ ಕೇಂದ್ರಗಳಿಗೆ ಈ ಸೇವೆಯನ್ನು ವಿಸ್ತರಿಸಿರುವುದು ಗ್ರಾಮೀಣ ಪ್ರದೇಶದ ಜನರಿಗೆ ಅನುಕೂಲವಾಗಲಿದೆ. ಸರಕಾರಿ ಕಚೇರಿಗಳಿಗೆ ಪದೇಪದೇ ಅಲೆದಾಡದೆ, ತಮ ಹತ್ತಿರದ ಸೇವಾ ಕೇಂದ್ರದ ಮೂಲಕವೇ ಮಾಹಿತಿ ಹಕ್ಕು ಅರ್ಜಿ ಸಲ್ಲಿಸಲು ಇದರಿಂದ ಅವಕಾಶ ದೊರೆಯಲಿದೆ.

**ಅರ್ಜಿ ಸಲ್ಲಿಕೆ ಪ್ರಕ್ರಿಯೆ ಸರಳ:** ಮತ್ತೊಂದು ಮಹತ್ವದ ತೀರ್ಮಾನದಲ್ಲಿ ಅಂಚೆ ಮೂಲಕ ಅಥವಾ ನೇರವಾಗಿ ಸಲ್ಲಿಸುವ ಭೌತಿಕ ಆರ್‌ಟಿಐ ಅರ್ಜಿಗಳನ್ನು ಎರಡು ದಿನದೊಳಗೆ ಆನ್‌ಲೈನ್ ಪೋರ್ಟಲ್‌ನಲ್ಲಿ ನೋಂದಾಯಿಸುವುದನ್ನು ಕಡ್ಡಾಯಗೊಳಿಸಲಾಗಿದೆ. ಈ ಸೇವೆಯನ್ನು ಕರ್ನಾಟಕ ಸಕಾಲ ಸೇವೆಗಳ ಕಾಯಿದೆ, 2011ರ ವ್ಯಾಪ್ತಿಗೆ ತರಲಾಗಿದೆ.

ಸಾರ್ವಜನಿಕ ಪ್ರಾಧಿಕಾರಗಳಿಗೆ ಅಂಚೆ ಮೂಲಕ ಅಥವಾ ನೇರವಾಗಿ ಸಲ್ಲಿಸುವ ಭೌತಿಕ ಆರ್‌ಟಿಐ ಅರ್ಜಿಗಳನ್ನು ಸ್ವೀಕರಿಸಿದ ಎರಡು ದಿನಗಳ ಒಳಗಾಗಿ ಮಾಹಿತಿ ಹಕ್ಕು ಆನ್‌ಲೈನ್ ಪೋರ್ಟಲ್‌ನಲ್ಲಿ ನೋಂದಾಯಿಸಬೇಕು. ಈ ಪ್ರಕ್ರಿಯೆಯನ್ನು ಸಕಾಲ ಕಾಯಿದೆಯಲ್ಲಿ ಖಾತ್ರಿಯ ಸೇವೆಯೆಂದು ಘೋಷಿಸಿರುವುದರಿಂದ, ಅರ್ಜಿಗಳ ನೋಂದಣಿಯಲ್ಲಿ ವಿಳಂಬವಾಗುವುದನ್ನು ತಡೆಯಲು ಸರಕಾರ ಮುಂದಾಗಿದೆ. ನಿಗದಿತ ಎರಡು ದಿನಗಳೊಳಗೆ ಅರ್ಜಿ ನೋಂದಾಯಿಸದಿದ್ದರೆ, ಅರ್ಜಿದಾರರು ಸಕಾಲ ಕಾಯಿದೆಯಡಿ ಪರಿಹಾರ ಕೋರುವ ಅವಕಾಶ ಹೊಂದಿರುತ್ತಾರೆ. ವಿಳಂಬಕ್ಕೆ ಸಂಬಂಧಪಟ್ಟ ಅಧಿಕಾರಿಯನ್ನು ಹೊಣೆಗಾರರನ್ನಾಗಿ ಮಾಡುವ ವ್ಯವಸ್ಥೆಯನ್ನೂ ರೂಪಿಸಲಾಗಿದೆ.

---

ಬಾಪು ಸಾಹೇಬ್ ಶಿಂಧೆಗೆ ದಸರಾ ಕಂಠೀರವ ಪ್ರಶಸ್ತಿ | ಕೊನೆಯ ಕ್ಷಣದ ಗೆಲುವು, 48 ನಿಮಿಷಗಳ ರೋಚಕ ಸೆಣಸಾಟ

ಹನುಮಂತನಿಗೆ ದಸರಾ ಕೇಸರಿ ಗರಿ | ಶಾಲಿನಾ ಸಿದ್ಧಿ, ಸುನೀಲ್, ಸಂಜೀವ್ ಕೊರವರ ಮಿಂಚಿನ ಸಾಧನೆ, ಜನ ಫಿದಾ

# ದಸರಾ ಕುಸ್ತಿ ಅಖಾಡದಲ್ಲಿ ಪೈಲ್ವಾನರ ಪರಾಕ್ರಮ

**ಕೆ.ಜಿ.ಲೋಕೇಶ್ ಬಾಬು** ಮೈಸೂರು

ಮೈಸೂರು ದಸರಾ ಕುಸ್ತಿ ಅಖಾಡದಲ್ಲಿ ಸೆಣಸಾಡಿದ ಪೈಲ್ವಾನರು.

ಅರಮನೆ ನಗರಿಯ ದಸರಾ ಸಂಭ್ರಮಕ್ಕೆ ಕುಸ್ತಿ ಅಖಾಡದ ರೋಚಕ ಕಾಳಗ ಮತ್ತಷ್ಟು ಕಳೆ ತಂದಿತು. ಪೈಲ್ವಾನರ ತೋಳ್ಬಲ, ತಂತ್ರಗಾರಿಕೆ, ತಾಳ್ಮೆ ಹಾಗೂ ಗೆಲ್ಲಲೇಬೇಕೆಂಬ ಛಲಕ್ಕೆ ಸಾಕ್ಷಿಯಾದ ದಸರಾ ಕುಸ್ತಿ ಪಂದ್ಯಾವಳಿಯಲ್ಲಿ ಅಂತಿಮ ಕ್ಷಣದವರೆಗೂ ಕುತೂಹಲ ಮನೆಮಾಡಿತ್ತು.

ನಗರದ ಡಿ.ದೇವರಾಜ ಅರಸು ವಿವಿಧೋದ್ದೇಶ ಕ್ರೀಡಾಂಗಣದಲ್ಲಿ ಆಯೋಜಿಸಿದ್ದ ಕುಸ್ತಿ ಪಂದ್ಯಾವಳಿಯ ವಿವಿಧ ಪ್ರಶಸ್ತಿಗಳಿಗಾಗಿ ನಡೆದ ಅಂತಿಮ ಹಣಾಹಣಿಯಲ್ಲಿ ಪೈಲ್ವಾನರು ತಮ್ಮ ಸಾಮರ್ಥ್ಯ ಪ್ರದರ್ಶಿಸಿದರು. ಮುದೋಳದ ಪೈಲ್ವಾನ ಬಾಪು ಸಾಹೇಬ್ ಶಿಂಧೆ ಅವರು ಯಳ್ಳಟ್ಟಿಯ ಪೈಲ್ವಾನ್ ಬಸವರಾಜ್ ಅವರನ್ನು ಮಣಿಸಿ ದಸರಾ ಕೇಸರಿ ಪ್ರಶಸ್ತಿಗೆ ಭಾಜನರಾದರು. 20 ನಿಮಿಷಗಳ ಪಂದ್ಯದಲ್ಲಿ ಮೊದಲ ಹಂತದಲ್ಲಿ ಇಬ್ಬರೂ ಎಚ್ಚರಿಕೆಯ ಆಟ ಪ್ರದರ್ಶಿಸಿದರು. ಆದರೆ, 11ನೇ ನಿಮಿಷದಲ್ಲಿ ಎರಡು ಅಂಕ ಗಳಿಸಿದ ಬಾಪು ಸಾಹೇಬ್ ಶಿಂಧೆ ಮುನ್ನಡೆ ಸಾಧಿಸಿದರು. 14ನೇ ನಿಮಿಷದಲ್ಲಿ ಮತ್ತೆರಡು ಅಂಕಗಳನ್ನು ತಮ್ಮದಾಗಿಸಿಕೊಂಡು 4-0 ಅಂತರದಲ್ಲಿ ಜಯದ ನಗೆ ಬೀರಿದರು. 2024ರ ದಸರಾ ಕಂಠೀರವ ಪ್ರಶಸ್ತಿಯ ಅಂತಿಮ ಪಂದ್ಯದಲ್ಲಿ ರನ್ನರ್‌ಅಪ್ ಆಗಿದ್ದ ಶಿಂಧೆ, ಈ ಬಾರಿ ಪ್ರಶಸ್ತಿ ಗೆಲ್ಲುವ ಮೂಲಕ ತಮ್ಮ ಕುಸ್ತಿ ಪಯಣಕ್ಕೆ ಮಹತ್ವದ ಗೆಲುವು ಸೇರಿಸಿಕೊಂಡರು.

**ಕೊನೆಯ 20 ಸೆಕೆಂಡ್‌ನಲ್ಲಿ ಸುನೀಲ್‌ಗೆ ವಿಜಯ ಮಾಲೆ:** ದಸರಾ ಕಿಶೋರ ಪ್ರಶಸ್ತಿಗಾಗಿ ನಡೆದ ಪಂದ್ಯ ಪ್ರೇಕ್ಷಕರಲ್ಲಿ ಕೊನೆಯ ಕ್ಷಣದವರೆಗೂ ತೀವ್ರ ಕುತೂಹಲ ಮೂಡಿಸಿತು. ಮೈಸೂರಿನ ಪೈಲ್ವಾನ ಸಿ.ಸುನೀಲ್ ಹಾಗೂ ಬಾಗಲಕೋಟೆಯ ಪೈಲ್ವಾನ ಮುತ್ತು ಬಸಪ್ಪ ನಡುವೆ ನಡೆದ ಸೆಣಸಾಟದಲ್ಲಿ 20 ನಿಮಿಷಗಳ ಕಾಲ ಉಭಯ ಪೈಲ್ವಾನರೂ ಅಂಕ ಗಳಿಸಲು ಸಾಧ್ಯವಾಗಲಿಲ್ಲ. ಪಂದ್ಯ ಮುಗಿಯಲು ಕೇವಲ 20 ಸೆಕೆಂಡ್ ಬಾಕಿ ಇರುವಾಗ ಸುನೀಲ್ ಎರಡು ಅಂಕಗಳನ್ನು ಗಳಿಸಿ ಮುನ್ನಡೆ ಸಾಧಿಸಿದರು. ಕೊನೆಯ ಕ್ಷಣದಲ್ಲಿ ಒಲಿದ ಈ ಅವಕಾಶವನ್ನು ಸಮರ್ಥವಾಗಿ ಬಳಸಿಕೊಂಡ ಅವರು, 2-0 ಅಂತರದಲ್ಲಿ ಜಯ ಸಾಧಿಸಿ ದಸರಾ ಕಿಶೋರ ಪ್ರಶಸ್ತಿಯನ್ನು ತಮ್ಮದಾಗಿಸಿಕೊಂಡರು.

**ಹನುಮಂತನ ಹಿಡಿತಕ್ಕೆ ಒಲಿದ ಗೆಲುವು:** ದಸರಾ ಕೇಸರಿ ಪ್ರಶಸ್ತಿಗಾಗಿ ಮೈಸೂರಿನ ಅಂತಾರಾಷ್ಟ್ರೀಯ ಕುಸ್ತಿಪಟು ಪೈಲ್ವಾನ ಹನುಮಂತ ಹಾಗೂ ಬೆಳಗಾವಿಯ ಪೈಲ್ವಾನ ಬಿ.ಪರಮಾನಂದ ಸ್ವಾಮಿ ನಡುವೆ ನಡೆದ ಪಂದ್ಯದಲ್ಲಿ ನಿಗದಿತ 30 ನಿಮಿಷಗಳ ಅವಧಿಯಲ್ಲಿ ಯಾರಿಗೂ ಅಂಕ ಗಳಿಸಲು ಸಾಧ್ಯವಾಗಲಿಲ್ಲ. ಹೀಗಾಗಿ ಫಲಿತಾಂಶ ನಿರ್ಧರಿಸಲು ಐದು ನಿಮಿಷಗಳ ಹೆಚ್ಚುವರಿ ಸಮಯ ನೀಡಲಾಯಿತು. ಈ ಅವಧಿಯಲ್ಲಿ ಮೊದಲು ಸೊಂಟದ ಹಿಡಿತ ಸಾಧಿಸಿದವರಿಗೆ ಅಂಕ ನೀಡುವ ನಿಯಮದಂತೆ ನಡೆದ ಕಾಳಗದಲ್ಲಿ, ಮೂರನೇ ನಿಮಿಷದಲ್ಲಿ ಹನುಮಂತ ಎರಡು ಅಂಕ ಗಳಿಸಿದರು. ಈ ಮೂಲಕ 2-0 ಅಂತರದ ಮುನ್ನಡೆ ಪಡೆದು ದಸರಾ ಕೇಸರಿ ಪ್ರಶಸ್ತಿಯನ್ನು ಮುಡಿಗೇರಿಸಿಕೊಂಡರು.

**8-0 ಅಂತರದ ಭರ್ಜರಿ ಗೆಲುವು:** ದಸರಾ ಕಿಶೋರ ರತ್ನ ಪ್ರಶಸ್ತಿಗಾಗಿ ನಡೆದ ಅಂತಿಮ ಪಂದ್ಯದಲ್ಲಿ ದಾವಣಗೆರೆಯ ಪೈಲ್ವಾನ ಸಂಜೀವ್ ಕೊರವರ ಅವರು ಪೈಲ್ವಾನ ಅರ್ಜುನ್ ಕೊರವರ ವಿರುದ್ಧ ಸಂಪೂರ್ಣ ಮೇಲುಗೈ ಸಾಧಿಸಿದರು. 20 ನಿಮಿಷಗಳ ಕಾಲ ನಡೆದ ಪಂದ್ಯದಲ್ಲಿ ಎದುರಾಳಿಗೆ ಯಾವುದೇ ಅಂಕ ಗಳಿಸಲು ಅವಕಾಶ ನೀಡದ ಸಂಜೀವ್, ಎಂಟು ಅಂಕಗಳನ್ನು ತಮ್ಮದಾಗಿಸಿಕೊಂಡು 8-0 ಅಂತರದಲ್ಲಿ ಜಯ ದಾಖಲಿಸಿದರು. ಈ ಹಿಂದೆ ಸತತ ಎರಡು ಬಾರಿ ದಸರಾ ಕಿಶೋರ ಪ್ರಶಸ್ತಿ ಗೆದ್ದಿದ್ದ ಸಂಜೀವ್, ಈ ಬಾರಿಯೂ ತಮ್ಮ ಕುಸ್ತಿ ಕೌಶಲ ಹಾಗೂ ಪಟ್ಟುಬಿಡದ ಹೋರಾಟದಿಂದ ಗಮನ ಸೆಳೆದರು.

**:48 ನಿಮಿಷಗಳ ಸೆಣಸಾಟ:** ದಸರಾ ಕುಸ್ತಿ ಪಂದ್ಯಾವಳಿಯ ಅತ್ಯಂತ ದೀರ್ಘ ಹಾಗೂ ರೋಚಕ ಸೆಣಸಾಟಗಳಲ್ಲಿ ಒಂದಾದ ದಸರಾ ಕಿಶೋರಿ ಪ್ರಶಸ್ತಿಯ ಅಂತಿಮ ಪಂದ್ಯ ಪ್ರೇಕ್ಷಕರನ್ನು ತುದಿಗಾಲಿನಲ್ಲಿ ನಿಲ್ಲಿಸಿತು. ಬೆಳಗಾವಿಯ ಪೈ. ಸ್ವಾತಿ ಪಾಟೀಲ್ ಮತ್ತು ಉತ್ತರ ಕನ್ನಡದ ಪೈಲ್ವಾನ ಶಾಲಿನಾ ಸಿದ್ಧಿ ನಡುವಿನ ಈ ಹಣಾಹಣಿ ಬರೋಬ್ಬರಿ 48 ನಿಮಿಷಗಳ ಕಾಲ ನಡೆಯಿತು. ನಿಗದಿತ 30 ನಿಮಿಷಗಳ ಅವಧಿಯಲ್ಲಿ ಇಬ್ಬರೂ ಪೈಲ್ವಾನರು ಅಂಕ ಗಳಿಸುವಲ್ಲಿ ವಿಫಲರಾದರು. ಬಳಿಕ ಐದು ನಿಮಿಷಗಳ ಹೆಚ್ಚುವರಿ ಸಮಯ ನೀಡಿದರೂ ಫಲಿತಾಂಶ ಹೊರಬರಲಿಲ್ಲ. ನಂತರ ಐದು, ಮೂರು, ಮೂರು, ಎರಡು ಹಾಗೂ ಎರಡು ನಿಮಿಷಗಳ ಹೆಚ್ಚುವರಿ ಅವಧಿಗಳಲ್ಲಿಯೂ ಇಬ್ಬರೂ ಪಟ್ಟು ಬಿಡದೆ ಹೋರಾಡಿದರು. ಕೊನೆಯ ಹೆಚ್ಚುವರಿ ಅವಧಿಯಲ್ಲಿ ಶಾಲಿನಾ ಸಿದ್ಧಿ ಒಂದು ನಿರ್ಣಾಯಕ ಅಂಕ ಗಳಿಸುವ ಮೂಲಕ ಸ್ವಾತಿ ಪಾಟೀಲ್ ಅವರನ್ನು ಮಣಿಸಿ ದಸರಾ ಕಿಶೋರಿ ಪ್ರಶಸ್ತಿಗೆ ಭಾಜನರಾದರು. ದೀರ್ಘಕಾಲದ ಈ ಹೋರಾಟದಲ್ಲಿ ಶಾಲಿನಾ ತೋರಿದ ತಾಳ್ಮೆ, ಏಕಾಗ್ರತೆ ಹಾಗೂ ಛಲ ಪ್ರೇಕ್ಷಕರ ಮೆಚ್ಚುಗೆಗೆ ಪಾತ್ರವಾಯಿತು.

**ಹರ್ಷರಾಜ್‌ಗೆ ದಸರಾ ಕುಮಾರ ಪ್ರಶಸ್ತಿ:** ಮೈಸೂರು ವಿಭಾಗ ಮಟ್ಟದಲ್ಲಿ ನಡೆಯುವ ಪ್ರತಿಷ್ಠಿತ ಮೈಸೂರು ದಸರಾ ಕುಮಾರ ಪ್ರಶಸ್ತಿಯ ಅಂತಿಮ ಪಂದ್ಯದಲ್ಲಿ ಮೈಸೂರಿನ ಹರ್ಷರಾಜ್ ಅವರು ಆರ್. ನಿತಿನ್ ವಿರುದ್ಧ ಗೆಲುವು ಸಾಧಿಸಿದರು. 20 ನಿಮಿಷಗಳ ನಿಗದಿತ ಅವಧಿಯಲ್ಲಿ ಇಬ್ಬರೂ ಅಂಕ ಗಳಿಸಲಿಲ್ಲ. ಬಳಿಕ ನೀಡಲಾದ ಐದು ನಿಮಿಷಗಳ ಹೆಚ್ಚುವರಿ ಸಮಯದಲ್ಲಿ ಹರ್ಷರಾಜ್ ಪ್ರಶಸ್ತಿಯನ್ನು ತಮ್ಮದಾಗಿಸಿಕೊಂಡರು.

### ಕುಸ್ತಿ ಸಂಪ್ರದಾಯ ದಸರಾಗೆ ಮೆರುಗು

ದಸರಾ ಕುಸ್ತಿ ಪಂದ್ಯಾವಳಿ ಕೇವಲ ಪ್ರಶಸ್ತಿಗಳಿಗಾಗಿ ನಡೆದ ಕಾಳಗವಾಗಿರದೆ, ಪೈಲ್ವಾನರ ಶಿಸ್ತು, ದೈಹಿಕ ಸಾಮರ್ಥ್ಯ, ತಂತ್ರಗಾರಿಕೆ ಹಾಗೂ ಕ್ರೀಡಾ ಸ್ಫೂರ್ತಿಯ ಅನಾವರಣಕ್ಕೂ ವೇದಿಕೆಯಾಯಿತು. ಕೊನೆಯ 20 ಸೆಕೆಂಡ್‌ನಲ್ಲಿ ನಿರ್ಧಾರವಾದ ಸುನೀಲ್ ಅವರ ಗೆಲುವು, ಹೆಚ್ಚುವರಿ ಸಮಯದಲ್ಲಿ ಹನುಮಂತ ಸಾಧಿಸಿದ ಜಯ, ಸಂಜೀವ್ ಕೊರವರ ಅವರ 8-0 ಅಂತರದ ಪ್ರಾಬಲ್ಯ ಹಾಗೂ ಶಾಲಿನಾ ಸಿದ್ಧಿಯ 48 ನಿಮಿಷಗಳ ಹೋರಾಟ ಪಂದ್ಯಾವಳಿಯ ಪ್ರಮುಖ ಆಕರ್ಷಣೆಗಳಾಗಿ ಮೂಡಿಬಂದವು. ಮೈಸೂರಿನ ದಸರಾ ಸಂಭ್ರಮದ ನಡುವೆ ನಡೆದ ಈ ಕುಸ್ತಿ ಪಂದ್ಯಾವಳಿ, ನಾಡಿನ ಸಾಂಪ್ರದಾಯಿಕ ಕುಸ್ತಿ ಪರಂಪರೆಯ ಜೀವಂತಿಕೆಯನ್ನು ಮತ್ತೊಮ್ಮೆ ಸಾರಿತು.

### ಪ್ರಶಸ್ತಿ ಗೌರವ

- ಜಿ.ಮನು ಮೈಸೂರು ದಸರಾ ಯುವೋದಯ ಪ್ರಶಸ್ತಿ
- ಮೋಹನ್ ಮೈಸೂರು ದಸರಾ ಕುಸ್ತಿ ಉದಯತಾರೆ ಪ್ರಶಸ್ತಿ
- ಸಾನಿಕಾ ಮೈಸೂರು ದಸರಾ ಯುವ ವೀರ ವನಿತೆ ಪ್ರಶಸ್ತಿ
- ಮುತ್ತು ಬಸಪ್ಪ ಮೈಸೂರು ದಸರಾ ಯುವ ಪ್ರತಿಭಾ ಪ್ರಶಸ್ತಿ
- ಹನುಮಂತ ಮೈಸೂರು ದಸರಾ ಮೌರ್ಯ ಪ್ರಶಸ್ತಿ
- ಪುಷ್ಪ ಜಿ. ನಾಯಕ್ ಮೈಸೂರು ದಸರಾ ಉದಯೋನ್ಮುಖ ವೀರ ಪ್ರಶಸ್ತಿ
- ಆರ್. ರೀತು ಮೈಸೂರು ದಸರಾ ಕುಸ್ತಿ ಕಿರಣ ಪ್ರಶಸ್ತಿ

### ವಜ್ರಮುಷ್ಟಿ ಕಾಳಗ ಪೈಲ್ವಾನರ ಆಯ್ಕೆ

**ಮೈಸೂರು:** ದಸರಾ ಮಹೋತ್ಸವದ ಅಂಗವಾಗಿ ವಿಜಯದಶಮಿ ದಿನ ನಡೆಯಲಿರುವ ಸಾಂಪ್ರದಾಯಿಕ ವಜ್ರಮುಷ್ಟಿ ಕಾಳಗಕ್ಕೆ ಪೈಲ್ವಾನ್‌ಗಳ ಜೋಡಿ ಕಟ್ಟುವ ಕಾರ್ಯ ಮೈಸೂರು ಅರಮನೆ ಆವರಣದಲ್ಲಿ ಮುಕ್ತಾಯಗೊಂಡಿದೆ. ಈ ಬಾರಿಯ ಕಾಳಗದಲ್ಲಿ ಮೈಸೂರು ಮತ್ತು ಬೆಂಗಳೂರು ಹಾಗೂ ಚನ್ನಪಟ್ಟಣ ಮತ್ತು ಚಾಮರಾಜನಗರದ ಪೈಲ್ವಾನರುಗಳ ನಡುವೆ ಸೆಣಸಾಟ ನಡೆಯಲಿದೆ. ವಜ್ರಮುಷ್ಟಿ ಕಾಳಗಕ್ಕಾಗಿ ನಾಲ್ವರು ಪೈಲ್ವಾನ್‌ಗಳನ್ನು ಆಯ್ಕೆ ಮಾಡಲಾಗಿದ್ದು, ಉಸ್ತಾದ್‌ಗಳು ಜೋಡಿಗಳನ್ನು ಅಂತಿಮಗೊಳಿಸಿದ್ದಾರೆ. ಮೈಸೂರಿನ ಮಹೇಶ್ ಜೆಟ್ಟಿ, ಬೆಂಗಳೂರಿನ ಚೇತನ್ ಜೆಟ್ಟಿ, ಚಾಮರಾಜನಗರದ ಸತೀಶ್ ಜೆಟ್ಟಿ ಹಾಗೂ ಚನ್ನಪಟ್ಟಣದ ತೇಜಸ್ ಶೆಟ್ಟಿ ಕಾಳಗಕ್ಕೆ ಆಯ್ಕೆಯಾಗಿದ್ದಾರೆ.

---

ಇಂದು ಪೂರ್ಣ ಪ್ರಮಾಣದ ಏರ್ ಶೋ ನಡೆಸುವ ವಿಶ್ವಾಸ

## ಹವಾಮಾನ ವೈಪರೀತ್ಯ ಏರ್ ಶೋ ಮೊಟಕು

**ಮೈಸೂರು:** ದಸರಾ ಸಂಭ್ರಮದ ಅಂಗವಾಗಿ ಭಾರತೀಯ ವಾಯುಪಡೆಯ ವತಿಯಿಂದ ಆಯೋಜಿಸಲಾಗಿದ್ದ ಏರ್ ಶೋ ಹವಾಮಾನ ವೈಪರೀತ್ಯದಿಂದಾಗಿ ಮೊಟಕುಗೊಂಡಿದ್ದು, ಕಾತುರದಿಂದ ಕಾಯುತ್ತಿದ್ದ ಪ್ರೇಕ್ಷಕರಿಗೆ ನಿರಾಸೆಯಾಗಿದೆ. ಸೂರ್ಯ ಕಿರಣ್ ಏರೋಬ್ಯಾಟಿಕ್ ತಂಡದಿಂದ ನಡೆದ ವೈಮಾನಿಕ ಪ್ರದರ್ಶನದಲ್ಲಿ ವಿಮಾನಗಳು ಮೂರು ಸುತ್ತು ಹಾರಾಟ ನಡೆಸಿದ ಬಳಿಕ ಹವಾಮಾನ ವೈಪರೀತ್ಯದ ಹಿನ್ನೆಲೆ ಪ್ರದರ್ಶನವನ್ನು ಸ್ಥಗಿತಗೊಳಿಸಲಾಯಿತು. ಬಳಿಕ ವಿಮಾನಗಳು ಬೆಂಗಳೂರಿನ ಯಲಹಂಕ ವಾಯುನೆಲೆಗೆ ವಾಪಸಾದವು. ದಸರಾ ಹಬ್ಬದ ಪ್ರಯುಕ್ತ ಏರ್ ಶೋ ವೀಕ್ಷಿಸಲು ಸಾವಿರಾರು ಜನರು ಆಗಮಿಸಿದ್ದರು. ಭಾನುವಾರ ಬೆಳಗ್ಗೆಯಿಂದಲೇ ಗಂಟೆಗಟ್ಟಲೆ ಕಾದು ಕುಳಿತಿದ್ದ ಪ್ರೇಕ್ಷಕರು, ಪ್ರದರ್ಶನ ಮೊಟಕುಗೊಂಡಿದ್ದರಿಂದ ನಿರಾಸೆ ಅನುಭವಿಸಿದರು. 'ಏರ್ ಶೋ ನೋಡಲೆಂದೇ ಟಿಕೆಟ್ ಪಡೆದು ಬೆಳಗ್ಗೆ 9ಗಂಟೆಗೆ ಬಂದಿದ್ದೆವು. ಆದರೆ, ಕೆಲವೇ ಸುತ್ತುಗಳ ಹಾರಾಟದ ಬಳಿಕ ಪ್ರದರ್ಶನ ಸ್ಥಗಿತಗೊಂಡಿದ್ದು ಬೇಸರ ತಂದಿದೆ ಪ್ರೇಕ್ಷರೊಬ್ಬರು ಹೇಳಿದರು.

### ಸ್ಟಿಂಗ್ ಆಪರೇಷನ್ ಸಿಬಿಐ ತನಿಖೆ ಆಗಲಿ

**ಹುಬ್ಬಳ್ಳಿ:** ರಾಜ್ಯದಲ್ಲಿ ನಡೆಯುತ್ತಿರುವ ಸ್ಟಿಂಗ್ ಆಪರೇಷನ್‌ಗಳ ಕುರಿತು ಸಮಗ್ರ ತನಿಖೆ ನಡೆಸಿ, ಪ್ರಕರಣವನ್ನು ಸಿಬಿಐಗೆ ವಹಿಸಬೇಕು ಎಂದು ವಿಧಾನ ಪರಿಷತ್ ಸಭಾಪತಿ ಬಸವರಾಜ ಹೊರಟ್ಟಿ ಆಗ್ರಹಿಸಿದರು. ಹುಬ್ಬಳ್ಳಿಯಲ್ಲಿ ಮಾತನಾಡಿದ ಅವರು, ಸ್ಟಿಂಗ್ ಆಪರೇಷನ್‌ಗಳು ಮೊದಲಿನಿಂದಲೂ ನಡೆಯುತ್ತಿವೆ. ಆದರೆ, ಹಿಂದೆ ಇಷ್ಟೊಂದು ಪ್ರಚಾರ ಪಡೆಯುತ್ತಿರಲಿಲ್ಲ. ಇದೀಗ ಅವು ಹೆಚ್ಚು ಪ್ರಚಾರಕ್ಕೆ ಬರುತ್ತಿವೆ. ಇದನ್ನು ಯಾರು ಮಾಡಿದ್ದಾರೆ ಎಂಬುದು ಎಲ್ಲರಿಗೂ ಗೊತ್ತಿದೆಎಂದರು.

---

ಇ-ಕಾಮರ್ಸ್, ಡೆಲಿವರಿ, ಕಾರ್ಖಾನೆ ಮಾಲೀಕರಿಗೆ ಗೃಹ ಸಚಿವ ಪ್ರಿಯಾಂಕ್ ಖರ್ಗೆ ಸೂಚನೆ

## ಹೊರರಾಜ್ಯದ ಕಾರ್ಮಿಕರ ಹಿನ್ನೆಲೆ ಪರಿಶೀಲನೆ ಕಡ್ಡಾಯ

**ವಿಶ್ವವಾಣಿ ಸುದ್ದಿಮನೆ** ಕಲಬುರಗಿ

ಸಾಮಾಜಿಕ ಜಾಲತಾಣಗಳಲ್ಲಿ ಉಗ್ರಗಾಮಿಗಳೊಂದಿಗೆ ಸಂಪರ್ಕ ಹೊಂದಿರುವ ಶಂಕೆ ಯಲ್ಲಿ ಇಬ್ಬರು ಯುವಕರನ್ನು ವಶಕ್ಕೆ ಪಡೆದು ಪರಿಶೀಲನೆ ನಡೆಸಲಾಗಿದೆ. ತನಿಖೆಯಲ್ಲಿ ಒಬ್ಬ ಯುವಕನಿಗೆ ಉಗ್ರರೊಂದಿಗೆ ಸಂಪರ್ಕವಿರುವುದು ದೃಢಪಟ್ಟಿದ್ದು, ಮತ್ತೊಬ್ಬನಿಗೆ ಯಾವುದೇ ನಂಟಿಲ್ಲ ಎಂಬುದು ಗೊತ್ತಾಗಿದೆ ಎಂದು ಗೃಹ ಸಚಿವ ಪ್ರಿಯಾಂಕ್ ಖರ್ಗೆ ತಿಳಿಸಿದರು.

ಈ ಕುರಿತು ನಗರದಲ್ಲಿ ಸುದ್ದಿಗಾರರೊಂದಿಗೆ ಮಾತನಾಡಿದ ಅವರು, ಕೇಂದ್ರ ಮತ್ತು ರಾಜ್ಯ ಸರಕಾರ ಹಾಗೂ ಆಂತರಿಕ ಭದ್ರತಾ ವಿಭಾಗದ ಜಂಟಿ ಕಾರ್ಯಾಚರಣೆಯಲ್ಲಿ ಈ ಕ್ರಮ ಕೈಗೊಳ್ಳಲಾಗಿದೆ. ಹೊರರಾಜ್ಯಗಳಿಂದ ಉದ್ಯೋಗಕ್ಕಾಗಿ ಬರುವವರನ್ನು ತಡೆಯಲು ಸಾಧ್ಯವಿಲ್ಲ. ಆದರೆ ಅವರಿಗೆ ಉದ್ಯೋಗ ನೀಡುವವರು ಅವರ ಹಿನ್ನೆಲೆ ಪರಿಶೀಲಿಸುವ ಜವಾಬ್ದಾರಿ ವಹಿಸಬೇಕು ಎಂದು ಹೇಳಿದರು.

ಕಳೆದ ಕೆಲ ತಿಂಗಳಲ್ಲಿ ಇಂತಹ ಹಲವು ಪ್ರಕರಣಗಳು ವರದಿಯಾಗಿರುವ ಹಿನ್ನೆಲೆ ವಲಸೆ ಕಾರ್ಮಿಕರ ಚಟುವಟಿಕೆಗಳ ಮೇಲೆ ಭದ್ರತಾ ಸಂಸ್ಥೆಗಳು ನಿಗಾ ವಹಿಸುತ್ತಿವೆ. ಈ ವಿಚಾರವನ್ನು ಗಂಭೀರವಾಗಿ ಪರಿಗಣಿಸಲಾ ಗಿದ್ದು, ಕೇಂದ್ರ ಸರಕಾರದೊಂದಿಗೆ ಸಮನ್ವಯ ಸಾಧಿಸಿ ಮುಂದಿನ ಕ್ರಮ ಕೈಗೊಳ್ಳಲಾಗುವುದು ಎಂದರು.

ಕಾಫಿ ಶಾಪ್‌ಗಳು, ಮನೆಕೆಲಸ, ಕಾರ್ಖಾನೆ, ಜವಳಿ ಉದ್ಯಮ ಸೇರಿದಂತೆ ವಿವಿಧ ಕ್ಷೇತ್ರ ಗಳಲ್ಲಿ ಹೊರರಾಜ್ಯದವರನ್ನು ನೇಮಿಸಿಕೊಳ್ಳಲಾಗುತ್ತಿದೆ. ಉದ್ಯೋಗದಾತರು ಪೊಲೀಸರ ಮೂಲಕ ಹಿನ್ನೆಲೆ ಪರಿಶೀಲನೆ ಮಾಡಿಸಿಕೊಳ್ಳಲು ಅವಕಾಶವಿದ್ದರೂ ಅದನ್ನು ಬಳಸಿಕೊಳ್ಳುತ್ತಿಲ್ಲ. ಕೆಲಸದ ಒತ್ತಡದ ನೆಪದಲ್ಲಿ ಪರಿಶೀಲನೆಯನ್ನು ಮುಂದೂಡಲಾಗುತ್ತಿದೆ ಎಂದು ಅಸಮಾಧಾನ ವ್ಯಕ್ತಪಡಿಸಿದರು.

ಹಬ್ಬಗಳ ರಜೆ ಬಳಿಕ ಇ-ಕಾಮರ್ಸ್, ಡೆಲಿವರಿ, ಲಾಜಿಸ್ಟಿಕ್ಸ್ ಕಂಪನಿಗಳು, ಕಾಫಿ ಅಸೋಸಿ ಯೇಷನ್‌ಗಳು ಹಾಗೂ ಹೋಂ-ಸ್ಟೇ ನಿರ್ವಾಹಕರ ಸಭೆ ನಡೆಸ ಲಾಗುವುದು. ಉದ್ಯೋಗಿಗಳ ಪರಿಶೀಲನೆಗೆ ಪ್ರಮಾಣಿತ ಕಾರ್ಯಾಚರಣಾ ವಿಧಾನ ರೂಪಿ ಸುವ ಕುರಿತು ಚರ್ಚಿಸಲಾಗುವುದು. ಪೊಲೀ ಸ್ ಠಾಣೆ ಮಟ್ಟದಲ್ಲಿ ಪರಿಶೀಲನಾ ಪ್ರಕ್ರಿಯೆ ತ್ವರಿತ ಗೊಳಿಸುವ ಬಗ್ಗೆಯೂ ಪರಿಶೀಲನೆ ನಡೆಯಲಿದೆ ಎಂದರು.

### ಉದ್ಯೋಗದಾತರ ಹೊಣೆಗಾರಿಕೆ

ಉದ್ಯೋಗಕ್ಕಾಗಿ ಯಾರೇ ಬಂದರೂ ಅವರನ್ನು ತಡೆಯುವ ಪ್ರಶ್ನೆಯೇ ಇಲ್ಲ. ಆದರೆ ಅವರನ್ನು ಕೆಲಸಕ್ಕೆ ತೆಗೆದುಕೊಳ್ಳುವ ಸಂಸ್ಥೆ ಅಥವಾ ವ್ಯಕ್ತಿ ಕನಿಷ್ಠ ಅವರ ಪೂರ್ವಾಪರ ತಿಳಿದುಕೊಳ್ಳಬೇಕು. ಕಾರ್ಮಿಕರ ದಾಖಲೆ ಮತ್ತು ಹಿನ್ನೆಲೆ ಪರಿಶೀಲನೆಗೆ ಪೊಲೀಸರು ಸಹಕರಿಸಲು ಸಿದ್ಧರಿದ್ದಾರೆ. ಉದ್ಯೋಗದಾತರು ಈ ಅವಕಾಶವನ್ನು ಬಳಸಿಕೊಂಡು ತಮ್ಮ ಸಂಸ್ಥೆಯ ಭದ್ರತೆಯನ್ನೂ ಖಚಿತಪಡಿಸಿಕೊಳ್ಳಬೇಕು ಎಂದು ಗೃಹ ಸಚಿವ ಪ್ರಿಯಾಂಕ್ ಖರ್ಗೆ ಹೇಳಿದರು.

ಉಗ್ರ ಸಂಘಟನೆಗಳ ಜತೆಗಿನ ಸಂಪರ್ಕದಂತ ಪ್ರಕರಣಗಳಲ್ಲಿ ಸಾಮಾಜಿಕ ಜಾಲತಾಣದ ಸಂಪರ್ಕವೂ ಪ್ರಮುಖ ಅಂಶವಾಗಿದೆ. ಕಳೆದ ಕೆಲ ತಿಂಗಳಲ್ಲಿ ಒಂದೇ ರೀತಿಯ ಹಲವು ಪ್ರಕರಣಗಳು ವರದಿಯಾಗಿರುವುದರಿಂದ ಭದ್ರತಾ ಸಂಸ್ಥೆಗಳು ಈ ವಿಚಾರವನ್ನು ಗಂಭೀರವಾಗಿ ಪರಿಗಣಿಸಿವೆ. ಅಗತ್ಯವಿರುವ ಎಲ್ಲ ಮುನ್ನೆಚ್ಚರಿಕೆ ಕ್ರಮಗಳನ್ನು ಕೈಗೊಳ್ಳಲಾಗುತ್ತಿದೆ.

-**ಪ್ರಿಯಾಂಕ್ ಖರ್ಗೆ**, ಗೃಹ ಸಚಿವ

---

## ದೇಗುಲದ ಗೋಡೆ ಮೇಲೆ ಶಿಲುಬೆ, ಮಸೀದಿ ಚಿತ್ರ ಬರೆದ ಇಬ್ಬರ ವಿರುದ್ಧ ಎಫ್‌ಐಆರ್

**ಮೈಸೂರು:** ಹಿಂದೂ ದೇವಾಲಯದ ಗೋಡೆಯ ಮೇಲೆ ಶಿಲುಬೆ ಹಾಗೂ ಮಸೀದಿಯ ಚಿತ್ರಗಳನ್ನು ಬಿಡಿಸಿದ ಪ್ರಕರಣಕ್ಕೆ ಸಂಬಂಧಿಸಿದಂತೆ ಇಬ್ಬರ ವಿರುದ್ಧ ಕೆ.ಆರ್.ನಗರ ಪೊಲೀಸ್ ಠಾಣೆಯಲ್ಲಿ ಎಫ್‌ಐಆರ್ ದಾಖಲಾಗಿದೆ.

ಮೈಸೂರು ಜಿಲ್ಲೆಯ ಕೆ.ಆರ್.ನಗರ ತಾಲೂಕಿನ ಎಡತೊರೆ ಗ್ರಾಮದ ಅರ್ಕೇಶ್ವರ ದೇವಾಲಯದ ಗೋಡೆಯ ಮೇಲೆ ಕೆಂಪು ಬಣ್ಣದಲ್ಲಿ ಶಿಲುಬೆ ಹಾಗೂ ಹಸಿರು ಬಣ್ಣದಲ್ಲಿ ಮಸೀದಿಯ ಚಿತ್ರಗಳನ್ನು ಬಿಡಿಸಲಾಗಿತ್ತು. ಈ ಚಿತ್ರಗಳು ಸ್ಥಳೀಯ ಹಿಂದೂ ಯುವಕರು ಹಾಗೂ ಸಂಘಟನೆಗಳ ಆಕ್ರೋಶಕ್ಕೆ ಕಾರಣವಾಗಿದ್ದವು. ಸ್ಥಳೀಯ ಮುಖಂಡರ ಸೂಚನೆ ಮೇರೆಗೆ ಚಿತ್ರಗಳನ್ನು ಬಿಡಿಸಲಾಗಿದೆ ಎಂಬ ಆರೋಪವೂ ಕೇಳಿಬಂದಿದ್ದು, ದೇವಾಲಯದ ಪಾರುಪತ್ತೆದಾರರ ವಿರುದ್ಧ ಸ್ಥಳೀಯರು ಅಸಮಾಧಾನ ವ್ಯಕ್ತಪಡಿಸಿದ್ದರು.

ಪ್ರಕರಣ ಗಂಭೀರ ಸ್ವರೂಪ ಪಡೆದುಕೊಳ್ಳುತ್ತಿದ್ದಂತೆ ಸ್ಥಳಕ್ಕೆ ಭೇಟಿ ನೀಡಿ ಪರಿಶೀಲನೆ ನಡೆಸಿದ ತಹಸೀಲ್ದಾರ್ ಸುರೇಂದ್ರ ಮೂರ್ತಿ, ಪ್ರಕರಣ ದಾಖಲಿಸುವ ಕ್ರಮ ಕೈಗೊಂಡಿದ್ದಾರೆ. ದೇವಾಲಯದ ಪಾರುಪತ್ತೆದಾರ್ತಿ ಆರತಿ ಹಾಗೂ ಆರ್ಟಿಸ್ಟ್ ವಿನಯ್ ವಿರುದ್ಧ ಎಫ್ ಐಆರ್ ದಾಖಲಾಗಿದೆ ಎಂದು ವರದಿಯಾಗಿದೆ. ದೇವಾಲಯದ ಗೋಡೆಯ ಮೇಲೆ ಧಾರ್ಮಿಕ ಚಿಹ್ನೆಗಳನ್ನು ಬಿಡಿಸಿದ ಘಟನೆ ಸ್ಥಳೀಯ ಮಟ್ಟದಲ್ಲಿ ಚರ್ಚೆಗೆ ಗ್ರಾಸವಾಗಿದ್ದು, ಪ್ರಕರಣದ ಕುರಿತು ಪೊಲೀಸರು ಮುಂದಿನ ತನಿಖೆ ಕೈಗೊಳ್ಳುವ ನಿರೀಕ್ಷೆಯಿದೆ.

---

ಒಂದೇ ಕಡೆ ಕುಳಿತ ಇಬ್ಬರು ನಾಯಕರು

ಬಿಜೆಪಿ ಆಂತರಿಕ ರಾಜಕಾರಣದಲ್ಲಿ ಮತ್ತೆ ಚರ್ಚೆ

## ಛಬ್ಬಿಯಲ್ಲಿ ಯತ್ನಾಳ್, ಬಿವೈವೈ ಸಮಾಗಮ

**ಹುಬ್ಬಳ್ಳಿ:** ಬಿಜೆಪಿಯೊಳಗಿನ ರಾಜಕೀಯ ಭಿನ್ನಾಭಿಪ್ರಾಯ, ಬಹಿರಂಗ ವಾಗ್ದಾಳಿ ಹಾಗೂ ನಾಯಕತ್ವದ ಸಂಘರ್ಷದ ನಡುವೆ ಬಸನಗೌಡ ಪಾಟೀಲ ಯತ್ನಾಳ್ ಮತ್ತು ಬಿಜೆಪಿ ರಾಜ್ಯಾಧ್ಯಕ್ಷ ಬಿ.ವೈ. ವಿಜಯೇಂದ್ರ ಮುಖಾಮುಖಿಯಾಗಿ ಕುಳಿತು ಮಾತನಾಡಿರುವುದು ರಾಜಕೀಯ ವಲಯದಲ್ಲಿ ಹೊಸ ಕುತೂಹಲಕ್ಕೆ ಕಾರಣವಾಗಿದೆ. ಪರಸ್ಪರ ಟೀಕೆ-ಟಿಪ್ಪಣಿಗಳಿಂದಲೇ ಸುದ್ದಿಯಾಗುತ್ತಿದ್ದ ಇಬ್ಬರು ನಾಯಕರು ಈ ಬಾರಿ ಸೌಹಾರ್ದಯುತವಾಗಿ ಉಭಯಕುಶಲೋಪರಿ ನಡೆಸಿರುವುದು ಗಮನ ಸೆಳೆದಿದೆ.

ಹುಬ್ಬಳ್ಳಿ ತಾಲೂಕಿನ ಛಬ್ಬಿ ಗ್ರಾಮದಲ್ಲಿ ಹಿರಿಯ ಪತ್ರಕರ್ತರೊಬ್ಬರ ನಿವಾಸದಲ್ಲಿ ಈ ಬೆಳವಣಿಗೆ ನಡೆದಿದೆ. ಹುಬ್ಬಳ್ಳಿಯ ವರೂರಿನಲ್ಲಿ ನಡೆದ ಧಾರ್ಮಿಕ ಕಾರ್ಯಕ್ರಮದಲ್ಲಿ ಪಾಲ್ಗೊಂಡು ಛಬ್ಬಿಗೆ ಆಗಮಿಸಿದ ವಿಜಯೇಂದ್ರ ಅವರಿಗೆ ಅಲ್ಲಿ ಯತ್ನಾಳ್ ಎದುರಾದರು. ವಿಜಯೇಂದ್ರ ಆಗಮಿಸಿದಾಗ ಯತ್ನಾಳ್ ಅಲ್ಲಿಂದ ತೆರಳದೆ ಕುಳಿತಲ್ಲಿಯೇ ಮಾತುಕತೆ ನಡೆಸಿದರು. ಇಬ್ಬರು ನಾಯಕರ ಈ ಸಹಜ ಭೇಟಿಯೇ ಇದೀಗ ರಾಜಕೀಯ ಚರ್ಚೆಗೆ ವಿಷಯವಾಗಿದೆ. ಉಭಯ ನಾಯಕರ ನಡುವಿನ ರಾಜಕೀಯ ಸಂಘರ್ಷ ಹಲವು ಸಂದರ್ಭಗಳಲ್ಲಿ ಪಕ್ಷದೊಳಗಿನ ಚರ್ಚೆಯನ್ನು ತೀವ್ರಗೊಳಿಸಿತ್ತು. ಹೀಗಿರುವಾಗ ಇಬ್ಬರೂ ಮುಖಾಮುಖಿಯಾಗಿ ಕುಳಿತು ಮಾತನಾಡಿರುವುದು ಸಹಜವಾಗಿಯೇ ಕುತೂಹಲ ಮೂಡಿಸಿದೆ.

### ಭಿನ್ನಾಭಿಪ್ರಾಯಕ್ಕೆ ಬ್ರೇಕ್ ಬಿತ್ತೇ?

ಯತ್ನಾಳ್-ವಿಜಯೇಂದ್ರ ನಡುವಿನ ಮಾತುಕತೆ ರಾಜಕೀಯ ಸಂಬಂಧ ದಲ್ಲಿ ಬದಲಾವಣೆಯ ಮುನ್ಸೂಚನೆಯೇ ಅಥವಾ ಕೇವಲ ಸೌಜನ್ಯದ ಭೇಟಿಯೇ ಎಂಬ ಪ್ರಶ್ನೆ ಈಗ ಮುನ್ನೆಲೆಗೆ ಬಂದಿದೆ. ಆದರೆ, ಕೆಲ ನಿಮಿಷಗಳ ಮಾತುಕತೆಯನ್ನೇ ರಾಜಕೀಯ ಸಂಧಾನವೆಂದು ಪರಿಗಣಿಸಲು ಸಾಧ್ಯವಿಲ್ಲ. ಉಭಯ ನಾಯಕರ ಮುಂದಿನ ನಡೆ ಹಾಗೂ ಹೇಳಿಕೆಗಳು ಈ ಭೇಟಿಯ ಮಹತ್ವವನ್ನು ನಿರ್ಧರಿಸಲಿವೆ. ಒಟ್ಟಿನಲ್ಲಿ, ಬಹಿರಂಗ ಭಿನ್ನಾಭಿಪ್ರಾಯಗಳಿಂದ ಗಮನ ಸೆಳೆದಿದ್ದ ಯತ್ನಾಳ್ ಮತ್ತು ವಿಜಯೇಂದ್ರ ಒಂದೇ ಕಡೆ ಕುಳಿತು ಸೌಹಾರ್ದದಿಂದ ಮಾತನಾಡಿರು ವುದು ಬಿಜೆಪಿಯ ಆಂತರಿಕ ರಾಜಕಾರಣದಲ್ಲಿ ಹೊಸ ಚರ್ಚೆಗೆ ನಾಂದಿ ಹಾಡಿದೆ. ಈ ಮುಖಾಮುಖಿ ಮುಂದಿನ ದಿನಗಳಲ್ಲಿ ಯಾವ ರಾಜಕೀಯ ತಿರುವು ಪಡೆಯಲಿದೆ ಎಂಬುದರ ಮೇಲೆ ಗಮನ ನೆಟ್ಟಿದೆ

---

ಮೈಸೂರಿನ ಕೆಸರು ಗದ್ದೆಯಲ್ಲಿ ಓಡಿದ ಕೋಣಗಳು | 150 ಜೋಡಿ ಕೋಣಗಳು ಭಾಗಿ

## ಬಹುನಿರೀಕ್ಷಿತ ಮೈಸೂರು ದಸರಾ ಕಂಬಳಕ್ಕೆ ಚಾಲನೆ

ಬಹು ನಿರೀಕ್ಷಿತ ಮೈಸೂರು ದಸರಾ ಕಂಬಳಕ್ಕೆ ಭಾನುವಾರ ಹಸಿರು ನಿಶಾನೆ ತೋರಿಸಲಾಯಿತು. ಈ ವೇಳೆ ಸಚಿವ ಡಾ.ಯತೀಂದ್ರ, ಶಾಸಕರಾದ ಜಿ.ಟಿ.ದೇವೇಗೌಡ, ಅಶೋಕ್ ರೈ ಸೇರಿ ಹಲವರಿದ್ದರು.

**ಮೈಸೂರು:** ಕಂಬಳ ಕರಾವಳಿ ಪ್ರದೇಶದ ಗ್ರಾಮೀಣ ಜನಪ್ರಿಯ ಜಾನಪದ ಕ್ರೀಡೆಯಾಗಿದೆ. ಆ ಭಾಗದ ಕ್ರೀಡೆಯು ಆ ಭಾಗಕ್ಕೆ ಮಾತ್ರವೇ ಸೀಮಿತವಾಗಬಾರದು. ಈ ಹಿನ್ನೆಲೆ ವಿಶ್ವ ವಿಖ್ಯಾತ ಮೈಸೂರು ದಸರಾ ಮೂಲಕ ಕಂಬಳ ಪ್ರಸಿದ್ಧಿ ಹೆಚ್ಚಬೇಕು. ಎಲ್ಲೆಡೆ ಜನರು ನೋಡುವಂತ್ತಾಗಬೇಕು ಎಂಬ ಉದ್ದೇಶದಿಂದ ಈ ಕಾರ್ಯಕ್ರಮ ಆಯೋಜಿಸಲಾಗಿದೆ ಎಂದು ಮೈಸೂರು ಜಿಲ್ಲಾ ಉಸ್ತುವಾರಿ ಸಚಿವ ಡಾ.ಯತೀಂದ್ರ ಹೇಳಿದರು.

ನಗರದ ಸಾತಗಳ್ಳಿ ವಿಟಿಯು ಕಾಲೇಜು ಸಮೀಪದ ವಿಶಾಲವಾದ ಆವರಣದಲ್ಲಿ ನಾಡಹಬ್ಬ ಮೈಸೂರು ದಸರಾ ಹಿನ್ನೆಲೆ ಮೊಟ್ಟ ಮೊದಲ ಬಾರಿಗೆ ಮೈಸೂರಿನಲ್ಲಿ ಆಯೋಜನೆ ಮಾಡಿರುವ ಕಂಬಳಕ್ಕೆ ಭಾನುವಾರ ಚಾಲನೆ ನೀಡಿ ಮಾತನಾಡಿದ ಅವರು, ಕಂಬಳಕ್ಕೆ ಕೋಣಗಳನ್ನು ಕರೆ ತರಲು ಒಂದು ಜೋಡಿಗೆ ಸುಮಾರು ಐದು ಲಕ್ಷ ತಗುಲಲಿದೆ. ಕೋಣಗಳ ನಿರ್ವಹಣೆಗೆ ಪೌಷ್ಟಿಕ ಆಹಾರ, ವೈದ್ಯಕೀಯ ಸೇರಿದಂತೆ ಸಕಲ ಸಿದ್ದತೆ ಮಾಡಿಕೊಂಡಿದ್ದೇವೆ. ಪ್ಲಾಸ್ಟಿಕ್ ಫ್ರೀ ಕಂಬಳ ಆಯೋಜನೆಗೆ ನಿರ್ಧಾರ ಮಾಡಲಾಗಿದೆ. ಪೊಲೀಸ್ ಬಂದೋಬಸ್ತ್ ನಿಂದ ಹಿಡಿದು ಎಲ್ಲ ರೀತಿಯಲ್ಲಿ ಆಯೋಜನೆ ಮಾಡಲಾಗಿದೆ ಎಂದು ಹೇಳಿದರು.

ಸಾಕಷ್ಟು ಪರ-ವಿರೋಧದ ನಡುವೆ ಕಂಬಳ ಆಯೋಜನೆ ಮಾಡಲಾಗಿದೆ. ಆದರೆ, ವಿರೋಧ ಮಾಡುತ್ತಿದ್ದವರಿಗೆ ಗೊಂದಲ ಇತ್ತು. ಇದಕ್ಕೆನು ದೊಡ್ಡ ಬಹುಮಾನ ಇಲ್ಲ. ಪ್ರತಿಷ್ಠೆಗಾಗಿ ಓಡಿಸುವುದು. ಇದನ್ನು ರೈತಾಪಿ ವರ್ಗ ನಡೆಸುವುದು. ಕಂಬಳ ನಡೆಸುವವರು ಯಾರು ಶ್ರೀಮಂತರಲ್ಲ. ವಿಜೇತರಿಗೆ ಸಿಗುವುದು ಕೂಡ ಕಡಿಮೆ ಮೊತ್ತ. ಆದರೆ, ಅಲ್ಲಿಂದ ಇಲ್ಲಿಗೆ ಕರೆತರಲು ಸಾಕಷ್ಟು ಖರ್ಚು ಆಗುತ್ತೆ. ಮಗುವನ್ನು ಸಾಕುವಂತೆ ಕೋಣವನ್ನು ಸಾಕುತ್ತಾರೆ ಎಂದರು.

ಕರಾವಳಿ ಭಾಗದ ಕ್ರೀಡೆಯನ್ನು ದೈವ-ದೇವರ ಯಾವುದೇ ಕಾರ್ಯಕ್ರಮವಾದರೂ ಕಂಬಳ ಕ್ರೀಡೆ ಆಯೋಜನೆ ಮಾಡುತ್ತೇವೆ. ರಾಜ್ಯಾದ್ಯಂತ 30-40 ಲಕ್ಷ ಜನರು ನೋಡುವಂತೆ ಮಾಡಿದ್ದೇವೆ. ಮೈಸೂರು ದಸರಾದಲ್ಲಿ ಕಂಬಳ ಆಯೋಜನೆ ಮಾಡಲು ಮುಖ್ಯಮಂತ್ರಿ ಡಿ.ಕೆ. ಶಿವಕುಮಾರ್ ಸಹಕಾರ ನೀಡಿದಕ್ಕೆ ಧನ್ಯವಾದಗಳು.

-**ಅಶೋಕ್ ರೈ**, ಪುತ್ತೂರು ಶಾಸಕ

ಶಾಸಕ ಜಿ.ಟಿ.ದೇವೇಗೌಡ, ವಿಧಾನ ಪರಿಷತ್ ಸದಸ್ಯ ಶಿವಕುಮಾರ್, ರಾಜ್ಯ ಕಂಬಳ ಅಸೋಸಿಯೇಷನ್ ಅಧ್ಯಕ್ಷ ದೇವಿಪ್ರಸಾದ್ ಶೆಟ್ಟಿ, ಚಂದ್ರಹಾಸ್ ಸಾದು ಸನೀಲ್, ಡಾ.ರಕ್ಷಿತ್ ರಾಜ್, ಜಿಲ್ಲಾಧಿಕಾರಿ ಜಿ.ಲಕ್ಷ್ಮೀಕಾಂತ್ ರೆಡ್ಡಿ, ಜಿಪಂ ಸಿಇಒ ಎಸ್.ಯುಕೇಶ್ ಕುಮಾರ್, ಜಿಲ್ಲಾ ಪೊಲೀಸ್ ವರಿಷ್ಠಾಧಿಕಾರಿ ಮಲ್ಲಿಕಾರ್ಜುನ ಬಾಲದಂಡಿ, ಮೈಸೂರು ಮಹಾ ನಗರಪಾಲಿಕೆ ಆಯುಕ್ತೆ ಎಂ.ಕೆ.ಸವಿತಾ ಇದ್ದರು.

## ಸಮಾಚಾರ ಸಣ್ಣದಲ್ಲ

# ಬೇಜವಾಬ್ದಾರಿ ರಾಜ್ಯ ಸರಕಾರ

**ದಾವಣಗೆರೆ:** ಸಿಎಂ ಡಿ.ಕೆ.ಶಿವಕುಮಾರ್ ಸೇರಿ ಎಲ್ಲರೂ ಸಿದ್ದರಾಮಯ್ಯ ಅವರನ್ನು ವ್ಯವಸ್ಥಿತ ಪಿತೂರಿ ಮಾಡಿ ಕೆಳಗಿಳಿಸಿದ್ದು ಎಲ್ಲರಿಗೂ ಗೊತ್ತಿರುವ ಸಂಗತಿ. ಮುಂದೆ ಏನಾಗುತ್ತದೆ ಎಂದು ನೋಡೋಣವೆಂದು ಸಿದ್ದರಾಮಯ್ಯ ಅವರು ಎಲ್ಲವನ್ನೂ ಶಾಂತವಾಗಿ ಗಮನಿಸುತ್ತಿದ್ದಾರೆ ಮಾಜಿ ಸಿಎಂ ಬಿ.ಎಸ್.ಯಡಿಯೂರಪ್ಪ ಪ್ರತಿಕ್ರಿಯಿಸಿದರು. ಸುದ್ದಿಗಾರರೊಂದಿಗೆ ಮಾತನಾಡಿ, ರಾಜ್ಯ ಸರಕಾರದ್ದು ಬೇಜವಾಬ್ದಾರಿತನದ ಪರಮಾ ವಧಿ. ಅವರಿಗೆ ಬರಗಾಲವೂ ಗೊತ್ತಿಲ್ಲ, ಜನರ ಸಂಕಷ್ಟವೂ ಗೊತ್ತಿಲ್ಲ. ಒಂದು ರೀತಿ ತುಘಲಕ್ ದರ್ಬಾರ್ ನಡೆಸುತ್ತಿದ್ದಾರೆ. ಜನರೇ ಬುದ್ಧಿ ಕಲಿಸಬೇಕು, ಬೇರೆ ಮಾರ್ಗ ಇಲ್ಲ. ಅಜೀರ್ಣ ಆಗುವಷ್ಟು ಬಹುಮತ ಸಿಕ್ಕಾಗ ಯಾವ ರೀತಿ ತುಘಲಕ್ ದರ್ಬಾರ್ ನಡೆಸಬಹುದು ಎಂಬುದಕ್ಕೆ ಇದಕ್ಕಿಂತ ಬೇರೊಂದು ಉದಾಹರಣೆ ಬೇಕಿಲ್ಲ. ಸಾಕಷ್ಟು ಟೀಕೆ ವ್ಯಕ್ತವಾದರೂ ತಿದ್ದಿಕೊಳ್ಳಲು ಶಿವಕುಮಾರ್ ಅವರ ಸರಕಾರ ಸಿದ್ಧವಿಲ್ಲ ಎಂದು ವಾಗ್ದಾಳಿ ನಡೆಸಿದರು. ಮುಂದಿನ ಬಾರಿ ಬಿಜೆಪಿ -ಜೆಡಿಎಸ್ ಒಟ್ಟಾಗಿ ಹೋರಾಟ ಮಾಡುತ್ತೇವೆ. ನಾವು ಎರಡೂ ಪಕ್ಷದವರು ಸೇರಿ ಮುಂದೆ ಸರಕಾರ ಮಾಡುತ್ತೇವೆ ಅಂತಾ ನೂರಕ್ಕೆ ನೂರು ವಿಶ್ವಾಸವಿದೆ. ಕುಮಾರಸ್ವಾಮಿ ಹಾಗೂ ನಾವು ಬೇರೆ ಅಲ್ಲ. ನಾವೆಲ್ಲರೂ ಒಟ್ಟಾಗಿ ಸೇರಿ ಮುಂದಿನ ಸರಕಾರ ರಚನೆ ಮಾಡುತ್ತೇವೆ. ಜನರು ಈ ಭ್ರಷ್ಟ ಸರಕಾರವನ್ನು ಕಿತ್ತೊಗೆದು ಒಳ್ಳೆಯ ಸರಕಾರವನ್ನು ತರಬೇಕು ಎಂದು ಹೇಳಿದರು.

# ವಿಜಯೇಂದ್ರ ಸಿಎಂ ಆಗಲ್ಲ

**ಕಲಬುರಗಿ:** ಬಿ.ವೈ.ವಿಜಯೇಂದ್ರ ಅವರು ಸಿಎಂ ಆಗುವ ಕನಸು ಕಾಣುತ್ತಿದ್ದಾರೆ. ಆದರೆ ಅದು ನನಸಾಗುವ ಸಾಧ್ಯತೆ ಇಲ್ಲ ಎಂದು ಕೆಪಿಸಿಸಿ ಅಧ್ಯಕ್ಷ ಬಿ.ಕೆ.ಹರಿಪ್ರಸಾದ್ ವ್ಯಂಗ್ಯ ವಾಡಿದರು. ರಾಜ್ಯದಲ್ಲಿ ಮೂರನೇ ಬಾರಿ ಬಿಜೆಪಿ ಸರಕಾರ ರಚನೆಯಾಗಲಿದೆ ಎಂಬ ವಿಜಯೇಂದ್ರ ಹೇಳಿಕೆಗೆ ತಿರುಗೇಟು ನೀಡಿದ ಅವರು, ವಿಜಯೇಂದ್ರ ಅವರಿಗೆ ಪೆಂಡಿಂಗ್ ಆರ್‌ಟಿಜಿಎಸ್‌ನಲ್ಲಿ ಹಣ ಪಡೆಯುವುದು ಚೆನ್ನಾಗಿ ಗೊತ್ತಿದೆ. ಕಾಂಗ್ರೆಸ್ ಸರಕಾರವನ್ನು ಅಸ್ಥಿರಗೊಳಿಸುವ ಪ್ರಯತ್ನಗಳು ನಡೆಯುತ್ತಿದ್ದರೂ, ಪಕ್ಷದ ಯಾವುದೇ ಶಾಸಕರು ಬಿಜೆಪಿಯತ್ತ ಹೋಗುವುದಿಲ್ಲ. ಜನರು ಕಾಂಗ್ರೆಸ್‌ಗೆ ಐದು ವರ್ಷಗಳ ಕಾಲ ಆಡಳಿತ ನಡೆಸಲು ಅವಕಾಶ ನೀಡಿದ್ದಾರೆ. ಸರಕಾರ ತನ್ನ ಅವಧಿ ಪೂರ್ಣಗೊಳಿಸಲಿದೆ ಎಂದರು.ಮಾಜಿ ಮುಖ್ಯಮಂತ್ರಿ ಎಚ್.ಡಿ.ಕುಮಾರಸ್ವಾಮಿ ಮತ್ತೆ ಅಧಿಕಾರಕ್ಕೆ ಬರುವುದಾಗಿ ಹೇಳಿರುವ ಕುರಿತು ಪ್ರತಿಕ್ರಿಯಿಸಿದ ಹರಿಪ್ರಸಾದ್, ರಾಜಕೀಯದಲ್ಲಿ ಅಧಿಕಾರದ ಗುರಿ ಇಟ್ಟುಕೊಳ್ಳುವುದು ಸಹಜ. ಆದರೆ ಯಾರು ಅಧಿಕಾರಕ್ಕೆ ಬರಬೇಕು ಎಂಬುದನ್ನು ಅಂತಿಮವಾಗಿ ಮತದಾರರು ನಿರ್ಧರಿಸುತ್ತಾರೆ ಎಂದರು.

## ದಿನ ವಿಶೇಷ

19ಅಕ್ಟೋಬರ್2026ಸೋಮವಾರ

| | |
|---|---|
| » ಸೂರ್ಯೋದಯ | 6-24 |
| » ಸೂರ್ಯಾಸ್ತ | 6-07 |
| » ತಿಥಿ | ನವಮಿ |
| » ನಕ್ಷತ್ರ | ಉತ್ತರಾಷಾಡ |
| » ಸಂವತ್ಸರ | ಪರಾಭವ |
| » ಅಯನ | ದಕ್ಷಿಣಾಯನ |
| » ಋತು | ಶರದ್ |
| » ಮಾಸ | ಆಶ್ವೀಜ |
| » ಪಕ್ಷ | ಶುಕ್ಲ |

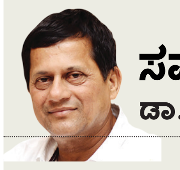

## ಸಮಂತ ಸಂದೇಶ

**ಡಾ.ಅಚ್ಯುತ ಸಮಂತ**

### ಅಚಲ ನಂಬಿಕೆಯ ಬಲ

ಮಾನವನ ಯಶಸ್ಸಿನ ಪಯಣದಲ್ಲಿ ಅತ್ಯಂತ ಪ್ರಬಲವಾದಶಕ್ತಿಎಂದರೆಆತ್ಮವಿಶ್ವಾಸ.ಜಗತ್ತೇ ನಮ್ಮ ವಿರುದ್ಧ ನಿಂತರೂ, ನಮ್ಮ ಸಾಮರ್ಥ್ಯ ಮತ್ತು ಸತ್ಯದ ಹಾದಿಯಮೇಲೆನಮಗಿರುವಅಚಲನಂಬಿಕೆಯೇಕತ್ತಲಲ್ಲೂ ದಾರಿ ತೋರಿಸುವ ದೀವಟಿಗೆ. ವ್ಯಕ್ತಿಯೊಬ್ಬನಿಗೆ ಜ್ಞಾನ, ಸಂಪತ್ತು ಅಥವಾ ಪ್ರಭಾವ ಎಷ್ಟೇ ಇರಲಿ, ತನ್ನ ಮೇಲೆಯೇ ತನಗೆನಂಬಿಕೆಯಿಲ್ಲದಿದ್ದರೆಆತಸಣ್ಣಸವಾಲನ್ನೂಗೆಲ್ಲಲಾರ. ಅದೇದೃಢವಾದಆತ್ಮವಿಶ್ವಾಸವಿರುವವ್ಯಕ್ತಿಎಂಥಪ್ರತಿಕೂಲ ಪರಿಸ್ಥಿತಿಯಲ್ಲೂ ಅದ್ಭುತಗಳನ್ನು ಸೃಷ್ಟಿಸಬಲ್ಲ.

ಆತ್ಮವಿಶ್ವಾಸವೆಂದರೆ ಅಹಂಕಾರವಲ್ಲ. ಅಹಂಕಾರವು 'ನಾನೇ ಎಲ್ಲರಿಗಿಂತ ಶ್ರೇಷ್ಠ' ಎಂದು ಭ್ರಮಿಸಿದರೆ, ಆತ್ಮವಿಶ್ವಾಸವು 'ನನ್ನ ಕೈಯಲ್ಲೂ ಸಾಧಿಸಲು ಸಾಧ್ಯ,' ಎಂಬ ಸಕಾರಾತ್ಮಕ ಶಕ್ತಿಯನ್ನು ನೀಡುತ್ತದೆ. ನಮ್ಮ ಮಿತಿಗಳು ಮತ್ತು ನ್ಯೂನತೆಗಳನ್ನು ಸ್ಪಷ್ಟವಾಗಿ ಅರಿತು, ಅವುಗಳನ್ನು ಮೀರಿ ಬೆಳೆಯುವ ಧೈರ್ಯವೇ ನಿಜವಾದ ವಿಶ್ವಾಸ. ಸೋಲುಗಳು ಎದುರಾದಾಗ ಕುಗ್ಗಿಹೋಗದೆ, 'ಇದು ಕೇವಲ ತಾತ್ಕಾಲಿಕ ಹಿನ್ನಡೆಯಷ್ಟೇ ಹೊರತು ಅಂತ್ಯವಲ್ಲ' ಎಂದು ಎದ್ದು ನಿಲ್ಲುವ ಛಲ ನಮ್ಮಲ್ಲಿರಬೇಕು.

ಇತರರ ಟೀಕೆ-ಟಿಪ್ಪಣಿಗಳಿಗೆ ಕಿವಿಕೊಟ್ಟು ನಮ್ಮ ಸಾಮರ್ಥ್ಯವನ್ನು ನಾವೇ ಸಂಶಯಿಸುವುದು ಆತ್ಮಹತ್ಯೆಗೆ ಸಮಾನ. ನಮ್ಮೊಳಗಿರುವ ಅಪಾರ ಶಕ್ತಿಯನ್ನು ಗುರುತಿಸಿ, ಶ್ರಮದ ಜತೆಗೆ ಅಚಲ ನಂಬಿಕೆಯನ್ನು ಬೆರೆಸಿದಾಗ ಎದುರಾಗುವ ಯಾವುದೇ ಅಡೆ-ತಡೆಯೂ ಮಂಜಿನಂತೆ ಕರಗಿಹೋಗುತ್ತದೆ. ತನ್ನನ್ನು ತಾನು ನಂಬಿದವನಿಗೆ ಇಡೀ ಜಗತ್ತೇ ನಮಿಸುತ್ತದೆ.

**ನೀತಿ:** ಇತರರು ನಿನ್ನನ್ನು ನಂಬುವ ಮುನ್ನ ನಿನ್ನ ಮೇಲೆ ನಿನಗೆ ನಂಬಿಕೆಯಿರಲಿ. ಅಚಲ ಆತ್ಮವಿಶ್ವಾಸವೇ ಅಸಾಧ್ಯವಾದುದನ್ನೂ ಸಾಧ್ಯವಾಗಿಸುವ ಮೂಲ ಮಂತ್ರ

---

### 5ನೇ ದಿನವೂ ಮುಂದುವರಿದ ಹೋರಾಟ | ತೇಗೂರಿನಲ್ಲಿ ಬೃಹತ್ ಸಭೆ

# ರೈತರ ಪಾದಯಾತ್ರೆ ಧಾರವಾಡ ಎಂಟ್ರಿ

**ಧಾರವಾಡ:** ಕಬ್ಬಿಗೆ ಸೂಕ್ತ ಬೆಲೆ ನಿಗದಿ ಸೇರಿದಂತೆ ವಿವಿಧ ಬೇಡಿಕೆಗಳ ಈಡೇರಿಕೆಗೆ ಆಗ್ರಹಿಸಿ ಕರ್ನಾಟಕ ರಾಜ್ಯ ರೈತ ಸಂಘ ಹಾಗೂ ಹಸಿರು ಸೇನೆ ನೇತೃತ್ವದಲ್ಲಿ ನಡೆಯುತ್ತಿರುವ ಕಬ್ಬು ಬೆಳೆಗಾರರ ಹೋರಾಟ ಇದೀಗ ಧಾರವಾಡ ಜಿಲ್ಲೆಗೆ ಪ್ರವೇಶಿಸಿದೆ. ರಾಜ್ಯಾಧ್ಯಕ್ಷ ಚೂನಪ್ಪ ಪೂಜಾರಿ ಹಾಗೂ ಶಶಿಕಾಂತ ಗುರೂಜಿ ನೇತೃತ್ವದಲ್ಲಿ 5ನೇ ದಿನಕ್ಕೆ ಕಾಲಿಟ್ಟ ರೈತರ ಪಾದಯಾತ್ರೆ ಕಿತ್ತೂರಿನಿಂದ ಧಾರವಾಡ ಜಿಲ್ಲೆಯ ತೇಗೂರು ಗ್ರಾಮಕ್ಕೆ ಆಗಮಿಸಿದ್ದು, ರೈತರ ಹೋರಾಟದ ಕಾವು ಹೆಚ್ಚಾಗಿದೆ. ತೇಗೂರಿಗೆ ಎಸ್‌ಪಿ ಸೇರಿ ಹಲವು ಅಧಿಕಾರಿಗಳು ಭೇಟಿ ನೀಡಿ, ರೈತರ ಜತೆ ಚರ್ಚೆ ನಡೆಸಿದರು.

ಈ ವೇಳೆ ರೈತ ಮುಖಂಡ ಕುರುಬೂರು ಶಾಂತಕುಮಾರ ಮಾತನಾಡಿ, ಕಳೆದ 25 ವರ್ಷಗಳಿಂದ ಬೆಳಗಾವಿ ಜಿಲ್ಲೆಯ ಕಬ್ಬು ಬೆಳೆಗಾರರ ಹೋರಾಟದಲ್ಲಿ ಭಾಗಿಯಾಗಿದ್ದೇನೆ. ರೈತರಿಗೆ ಅನ್ಯಾಯವಾಗುತ್ತಿದ್ದು, ಕಬ್ಬಿನ ಇಳುವರಿ ಮತ್ತು ತೂಕದಲ್ಲಿ ಮೋಸ ನಡೆಯುತ್ತಿದೆ ಎಂಬ ಆರೋಪಗಳ ಬಗ್ಗೆ ಗಂಭೀರ ತನಿಖೆಯಾಗಬೇಕು ಎಂದು ಒತ್ತಾಯಿಸಿದರು. ಕೇಂದ್ರ ಸಚಿವ ಪ್ರಲ್ಹಾದ್ ಜೋಶಿ ಅವರ ನಿವಾಸಕ್ಕೆ ಮುತ್ತಿಗೆ ಹಾಕಿದ ಬಳಿಕ ಸಮಿತಿ ರಚಿಸಲಾಗಿದ್ದರೂ, ಕೇವಲ ಐವರು ಸದಸ್ಯರ ಸಮಿತಿಯಿಂದ ರೈತರ ಸಮಸ್ಯೆಗಳಿಗೆ ಪರಿಹಾರ ಸಿಗುತ್ತದೆಯೇ ಎಂಬ ಪ್ರಶ್ನೆ ಇದೆ ಎಂದು ಹೇಳಿದರು. ರಾಜ್ಯದ ಎಲ್ಲ ಜಿಲ್ಲೆಗಳ ರೈತ ಹೋರಾಟದ ಮುಖಂಡರನ್ನು ಒಗ್ಗೂಡಿಸಿ ಹೋರಾಟ ನಡೆಸುವ ಅಗತ್ಯವಿದೆ. ಚೂನಪ್ಪ ಪೂಜಾರಿ ಹಾಗೂ ಶಶಿಕಾಂತ ಗುರೂಜಿ ಹೋರಾಟದಿಂದ ಹಿಂದೆ ಸರಿಯಬಾರದು ಎಂದು ಕರೆ ನೀಡಿದರು.

ಧಾರವಾಡ ಜಿಲ್ಲೆಯ ತೇಗೂರಿನಲ್ಲಿ ಕಬ್ಬು ಬೆಳೆಗಾರರ ಬೃಹತ್ ಸಭೆ ನಡೆಯಿತು.

## 50 ಲಕ್ಷ ಜನರನ್ನು ಒಗ್ಗೂಡಿಸಿ ಹೋರಾಟ: ಚೂನಪ್ಪ

ತೇಗೂರಿನಲ್ಲಿ ನಡೆದ ರೈತರ ಸಮಾವೇಶದಲ್ಲಿ ಮಾತನಾಡಿದ ರೈತ ಸಂಘದ ರಾಜ್ಯಾಧ್ಯಕ್ಷ ಚೂನಪ್ಪ ಪೂಜಾರಿ, ರೈತರ ಬೇಡಿಕೆಗಳಿಗೆ ಸೂಕ್ತ ಸ್ಪಂದನೆ ಸಿಗದಿದ್ದರೆ ಹೋರಾಟ ಮತ್ತಷ್ಟು ತೀವ್ರಗೊಳ್ಳಲಿದೆ ಎಂದು ಕೇಂದ್ರ ಹಾಗೂ ರಾಜ್ಯ ಸರಕಾರಗಳಿಗೆ ಎಚ್ಚರಿಕೆ ನೀಡಿದರು.

ಇಂದಿನ ಸಭೆಯಲ್ಲಿ ಸಮರ್ಪಕ ಸ್ಪಂದನೆ ದೊರೆಯದಿದ್ದರೆ 50 ಲಕ್ಷ ಜನರನ್ನು ಒಗ್ಗೂಡಿಸಿ ಹೋರಾಟ ನಡೆಸಲಾಗುವುದು. ಅಕ್ಟೋಬರ್ 22ರಂದು ಹುಬ್ಬಳ್ಳಿಯಲ್ಲಿ ರೈತ ಸಂಘದ ವತಿಯಿಂದ ಮತ್ತೊಂದು ಹೋರಾಟ ನಡೆಸಲಾಗುವುದು ಎಂದರು.

---

### ತಜ್ಞರ ವರದಿ ಬಳಿಕ ಕೇಂದ್ರ ಸರಕಾರ ಕ್ರಮ: ಎಚ್.ಡಿ.ಕುಮಾರಸ್ವಾಮಿ

# ಕಬ್ಬು ಬೆಳೆಗಾರರ ನೆರವಿಗೆ ರಾಜ್ಯ ಸರಕಾರ ಧಾವಿಸಲಿ

**ಹಾಸನ:** ರಾಜ್ಯ ಕಬ್ಬು ಬೆಳೆಗಾರರ ಸಂಕಷ್ಟದ ಬಗ್ಗೆ ಕೇಂದ್ರದ ಕೃಷಿ ಸಚಿವರಾದ ಶಿವರಾಜ್ ಸಿಂಗ್ ಚೌಹಾಣ್ ಹಾಗೂ ಆಹಾರ ನಾಗರಿಕ ಪೂರೈಕೆ ಖಾತೆ ಸಚಿವರಾದ ಪ್ರಲ್ಹಾದ್ ಜೋಶಿ ಅವರೊಂದಿಗೆ ಚರ್ಚೆ ನಡೆಸುವುದಾಗಿ ಕೇಂದ್ರದ ಬೃಹತ್ ಕೈಗಾರಿಕೆ ಹಾಗೂ ಉಕ್ಕು ಖಾತೆ ಸಚಿವರಾದ ಎಚ್.ಡಿ.ಕುಮಾರಸ್ವಾಮಿ ತಿಳಿಸಿದರು. ಹಾಸದನದಲ್ಲಿ ಮಾತನಾಡಿದ ಅವರು, ರಾಜ್ಯದಲ್ಲಿ ಪ್ರಮುಖವಾಗಿ, ಅದರಲ್ಲೂ ಉತ್ತರ ಕರ್ನಾಟಕ ಭಾಗದಲ್ಲಿ ಕಬ್ಬು ಬೆಳೆಗಾರರು ತಮ್ಮ ಬೇಡಿಕೆಗಳ ಬಗ್ಗೆ ಕೇಂದ್ರ ಹಾಗೂ ರಾಜ್ಯ ಸರಕಾರದ ಮುಂದೆ ಕಬ್ಬಿನ ದರವನ್ನು ಏರಿಕೆ ಮಾಡಬೇಕು ಎಂದು ಹೋರಾಟ ನಡೆಸುತ್ತಿದ್ದಾರೆ. ಈಗ ಕಬ್ಬನ್ನು ಎಥೆನಾಲ್ ತಯಾರಿಕೆಗೆ ಉಪಯೋಗ ಮಾಡುತ್ತಿದ್ದಾರೆ. 20% ಪೆಟ್ರೋಲ್ ಜೊತೆ ಎಥೆನಾಲ್ ಬೆರೆಸಿ ಉಪಯೋಗ ಮಾಡಲಾಗುತ್ತಿದೆ. ಇನ್ನೊಂದು ಕಡೆ ಎಥೆನಾಲ್ ದರ ಏರಿಕೆ ಮಾಡಬೇಕು ಎಂದು ಒತ್ತಾಯಿಸುತ್ತಿದ್ದಾರೆ ಎಂದರು.

ಎಂಎಸ್‌ಪಿ ದರವನ್ನು ಏರಿಕೆ ಮಾಡಬೇಕೆಂದು ಬೆಳೆಗಾರರ ಪ್ರಮುಖ ಬೇಡಿಕೆಯಾಗಿದೆ. ಕೇಂದ್ರದ ಮುಂದೆ ಬೇಡಿಕೆ ಇಟ್ಟಿದ್ದಾರೆ. ಹಲವಾರು ದಿನಗಳಿಂದ ಈ ಬೇಡಿಕೆಗಳನ್ನು ಕಾರ್ಯರೂಪಕ್ಕೆ ತರಲು ಕೇಂದ್ರದ ಸಚಿವರಾದ ಪ್ರಲ್ಹಾದ್ ಜೋಶಿ ಅವರ ಮನೆ ಮುಂದೆ ಧರಣಿ ನಡೆಸಿದ್ದಾರೆ. ಆ ಹಿನ್ನಲೆ ಕೇಂದ್ರದ ಕೃಷಿ ಮಂತ್ರಿಗಳ ಜತೆ ಪ್ರಲ್ಹಾದ್ ಜೋಶಿ ಅವರು ಚರ್ಚೆ ಮಾಡಿದ್ದಾರೆ. ದೆಹಲಿಗೆ ರೈತ ಪ್ರತಿನಿಧಿಗಳನ್ನು ಬರಲು ಹೇಳಿದ್ದರು. ಅಲ್ಲಿ ನಡೆದ ಚರ್ಚೆಯಲ್ಲಿ ರೈತರ ಬೇಡಿಕೆಗಳನ್ನು ಕಾರ್ಯರೂಪಕ್ಕೆ ತರಲಿಲ್ಲ ಎಂದು ಪ್ರತಿಭಟನೆ ಮಾಡಿದ್ದಾರೆ. ಈಗಾಗಲೇ ಕೇಂದ್ರ ಸರಕಾರ ತಜ್ಞರ ಸಮಿತಿಯನ್ನು ನೇಮಿಸಿದೆ. ರೈತರ ಬೇಡಿಕೆಗಳನ್ನು ಈಡೇರಿಸಲು ಸಮಿತಿ ವರದಿ ತೆಗೆದುಕೊಂಡು ತೀರ್ಮಾನ ಮಾಡಲಾಗುವುದು ಎಂದು ಜೋಶಿ ಅವರು ಹೇಳಿದ್ದಾರೆ. ಹೀಗಾಗಿ ಕಬ್ಬು ಬೆಳೆಗಾರರು ಶಾಂತಿಯಿಂದ ಇರಬೇಕು ಎಂದು ಕೇಂದ್ರ ಸಚಿವ ಎಚ್.ಡಿ.ಕುಮಾರಸ್ವಾಮಿ ಮನವಿ ಮಾಡಿದರು.

---

# ಬಲಿತ ದಲಿತನನ್ನು ಕಂಡರೆ ಎಚ್‌ಡಿಕೆಗೇಕೆ ಕಣ್ಣುರಿ?

**ವಿಶ್ವವಾಣಿ ಸುದ್ದಿಮನೆ ಕಲಬುರಗಿ**

ಕೇಂದ್ರ ಸಚಿವ ಎಚ್.ಡಿ.ಕುಮಾರಸ್ವಾಮಿ ಅವರು ತಮ್ಮ ಹಾಗೂ ತಮ್ಮ ಕುಟುಂಬದ ವಿರುದ್ಧ ಮಾಡುತ್ತಿರುವ ಆರೋಪಗಳಿಗೆ ದಾಖಲೆಗಳಿದ್ದರೆ ಬಹಿರಂಗಪಡಿಸಲಿ ಎಂದು ಗೃಹ ಸಚಿವ ಪ್ರಿಯಾಂಕ್ ಖರ್ಗೆ ಸವಾಲು ಹಾಕಿದರು. ಭಾನುವಾರ ನಗರದಲ್ಲಿ ಮಾತನಾಡಿದ ಅವರು, ಕುಮಾರಸ್ವಾಮಿ ಅವರು ಜನರ ಹಿತಾಸಕ್ತಿಗಿಂತ ಸ್ವಹಿತಾಸಕ್ತಿಗಾಗಿ ಪಾದಯಾತ್ರೆ ನಡೆಸುತ್ತಿದ್ದಾರೆ ಎಂದು ಟೀಕಿಸಿದರು. ನಮ್ಮ ಕುಟುಂಬದ ವಿರುದ್ಧ ಆರೋಪ ಮಾಡುವ ಬದಲು ತಮ್ಮ ಬಳಿ ಇರುವ ದಾಖಲೆಗಳನ್ನು ಜನರ ಮುಂದಿಡಲಿ. ತಪ್ಪು ನಡೆದಿದ್ದರೆ ತನಿಖೆ ನಡೆಸಲಿ. ತನಿಖಾ ಸಂಸ್ಥೆಗಳು ಅವರ ಬಳಿಯೇ ಇವೆ ಎಂದರು.

ತಮ್ಮನ್ನು ಬಲಿತ ದಲಿತ ಎಂದು ಕುಮಾರಸ್ವಾಮಿ ಕರೆದಿರುವ ವಿಚಾರಕ್ಕೆ ಪ್ರತಿಕ್ರಿಯಿಸಿದ ಖರ್ಗೆ, ದಲಿತರು ಆರ್ಥಿಕವಾಗಿ ಹಾಗೂ ರಾಜಕೀಯವಾಗಿ ಬಲಿಷ್ಠರಾಗುವುದನ್ನು ಕಂಡು ಕೆಲವರಿಗೆ ಕಣ್ಣುರಿ ಏಕೆ ಎಂದು ಪ್ರಶ್ನಿಸಿದರು.

ದಲಿತರು ಕೋಟ್ ಹಾಕಿಕೊಂಡು, ಇಂಗ್ಲಿಷ್ ಮಾತನಾಡಿಕೊಂಡು ಉನ್ನತ ಸ್ಥಾನಕ್ಕೇರಬಾರದೇ? ದಲಿತರು ಗೃಹ ಸಚಿವರಾಗಬಾರದೇ, ಆರ್ಥಿಕವಾಗಿ ಬಲಿಷ್ಠರಾಗಬಾರದೇ? ಎಂದು ಪ್ರಶ್ನಿಸಿದ ಅವರು, ದಲಿತರ ಪ್ರಗತಿಯನ್ನು ಪ್ರಶ್ನಿಸುವ ಮನೋಭಾವ ಬದಲಾಗಬೇಕು ಎಂದರು.

ರಾಷ್ಟ್ರಪತಿ ದ್ರೌಪದಿ ಮುರ್ಮು ಅವರಿಗೆ ದೇವಸ್ಥಾನ ಪ್ರವೇಶ ನಿರಾಕರಿಸಿದ ಘಟನೆ ಹಾಗೂ ಮಾಜಿ ರಾಷ್ಟ್ರಪತಿ ರಾಮನಾಥ್ ಕೋವಿಂದ್ ಮತ್ತು ಎಐಸಿಸಿ ಅಧ್ಯಕ್ಷ ಮಲ್ಲಿಕಾರ್ಜುನ ಖರ್ಗೆ ಭಾಗವಹಿಸಿದ್ದ ಕಾರ್ಯಕ್ರಮಗಳ ಬಳಿಕ ಸ್ಥಳ ಶುದ್ಧೀಕರಿಸಿದ ಘಟನೆಗಳ ಬಗ್ಗೆ ಕುಮಾರಸ್ವಾಮಿ ಮಾತನಾಡಿದ್ದಾರೆಯೇ ಎಂದು ಪ್ರಶ್ನಿಸಿದರು.

ದಲಿತರು ಎದುರಿಸುತ್ತಿರುವ ತಾರತಮ್ಯದ ಬಗ್ಗೆ ಧ್ವನಿ ಎತ್ತಬೇಕು ಎಂದರು. ಕುಮಾರಸ್ವಾಮಿ ಅವರು ಹಿಂದೆ ಸಿದ್ದರಾಮಯ್ಯ ವಿರುದ್ಧ ಮಾಡಿದ್ದ ಆರೋಪಗಳನ್ನು ಜನರು ನೆನಪಿಸಿಕೊಳ್ಳಬೇಕು.

> ಸ್ಟಿಂಗ್ ಆಪರೇಷನ್ ಪ್ರಕರಣದ ಕುರಿತು ವೈಜ್ಞಾನಿಕವಾಗಿ ತನಿಖೆ ನಡೆಸಲಾಗುವುದು. ಕಾಂಗ್ರೆಸ್‌ನವರಾಗಲಿ ಅಥವಾ ಬೇರೆ ಪಕ್ಷದವರಾಗಲಿ, ತಪ್ಪು ಮಾಡಿರುವುದು ಸಾಬೀತಾದರೆ ಕಾನೂನು ಕ್ರಮ ಕೈಗೊಳ್ಳಲಾಗುವುದು. ಕರ್ನಾಟಕ ಪೊಲೀಸರು ಉತ್ತಮವಾಗಿ ಕಾರ್ಯನಿರ್ವಹಿಸುತ್ತಿದ್ದು, ಪ್ರಕರಣಕ್ಕೆ ಸಂಬಂಧಿಸಿದಂತೆ ಅಗತ್ಯ ಕ್ರಮ ಕೈಗೊಳ್ಳುತ್ತಿದ್ದಾರೆ.
>
> -ಪ್ರಿಯಾಂಕ್ ಖರ್ಗೆ, ಗೃಹ ಸಚಿವ

ಈಗ ಸಿದ್ದರಾಮಯ್ಯ ಅವರ ಬಗ್ಗೆ ತೋರುತ್ತಿರುವ ಒಲವಿನ ಹಿಂದಿನ ರಾಜಕೀಯ ಉದ್ದೇಶವನ್ನು ಜನರು ಅರ್ಥಮಾಡಿಕೊಳ್ಳುತ್ತಾರೆ ಎಂದು ಹೇಳಿದರು.

ಮೀಸಲು ಕ್ಷೇತ್ರದಿಂದ ಗೆದ್ದು ಶಾಸಕರಾಗಿರುವ ಕುರಿತು ಟೀಕೆಗೆ ಪ್ರತಿಕ್ರಿಯಿಸಿದ ಖರ್ಗೆ, ಕುಮಾರಸ್ವಾಮಿ ಅವರು ಕಲಬುರಗಿ ಅಥವಾ ಕರಾವಳಿ ಭಾಗದಲ್ಲಿ ಸ್ಪರ್ಧಿಸಿ ಗೆದ್ದು ತೋರಿಸಲಿ ಎಂದು ಸವಾಲು ಹಾಕಿದರು.

---

# ಸ್ಟಿಂಗ್ ಆಪರೇಷನ್‌ನಿಂದ ತಪ್ಪಿಸಿಕೊಳ್ಳಲು ಸಿಎಂ ಕಿತ್ತೂರಿಗೆ ಓಡಿದ್ದಾರೆ: ಬಿ.ಸಿ.ಪಾಟೀಲ್

**ಹಾವೇರಿ:** ರಾಜ್ಯದಲ್ಲಿ ಬರಗಾಲದ ತೀವ್ರತೆ ಹೆಚ್ಚಾಗಿದ್ದು, ರೈತರು ವಿವಿಧ ಬೇಡಿಕೆಗಳ ಈಡೇರಿಕೆಗಾಗಿ ಹೋರಾಟ ನಡೆಸುತ್ತಿದ್ದಾರೆ. ಆದರೆ ಸ್ಟಿಂಗ್ ಆಪರೇಷನ್‌ನಿಂದ ತಪ್ಪಿಸಿಕೊಳ್ಳಲು ಸಿಎಂ ಡಿ.ಕೆ.ಶಿವಕುಮಾರ್ ಅವರು ಕಿತ್ತೂರಿಗೆ ಓಡಿ ಬಂದು ಕುಳಿತಿದ್ದಾರೆ. ಮುಖ್ಯಮಂತ್ರಿ ಅವರಿಗೆ ರೈತರ ಬಗ್ಗೆ ನಿಜವಾದ ಕಾಳಜಿ ಇಲ್ಲ ಎಂದು ಮಾಜಿ ಸಚಿವ ಬಿ.ಸಿ.ಪಾಟೀಲ್ ವಾಗ್ದಾಳಿ ನಡೆಸಿದ್ದಾರೆ.

ಸುದ್ದಿಗಾರರೊಂದಿಗೆ ಮಾತನಾಡಿ, ಮಾಜಿ ಸಿಎಂ ಸಿದ್ದರಾಮಯ್ಯ ಉತ್ತಮ ಆಡಳಿತಗಾರ, ಹಿಂದುಳಿದವರ ಧ್ವನಿ. ಮೈನಸ್ ಸಿದ್ದರಾಮಯ್ಯ ಕಾಂಗ್ರೆಸ್ ಇಸ್ ಬಿಗ್ ಝೀರೋ. ಸ್ಟಿಂಗ್ ಆಪರೇಷನ್ ಮೂಲಕ ಸಿದ್ದರಾಮಯ್ಯಗೆ ಕಪ್ಪು ಮಸಿ ಬಳಿಯುವ ಕೆಲಸ ಮಾಡಿದ್ದಾರೆ. ಸಿದ್ದರಾಮಯ್ಯಗೆ ಅಪಮಾನ ಮಾಡುವ ಕೆಲಸ ಮಾಡಿದ್ದಾರೆ. ರೈತರ ಬಗ್ಗೆ ಮುಖ್ಯಮಂತ್ರಿ ಅವರು ಒಂದು ದಿನವೂ ಬಾಯಿ ಬಿಟ್ಟಿಲ್ಲ, ಸ್ಟಿಂಗ್ ಆಪರೇಷನ್ ಮೂಲಕ ಜನರ ಗಮನ ಬೇರೆಡೆ ಸೆಳೆಯುವ ತಂತ್ರವಿದು ಎಂದು ಆಕ್ರೋಶ ವ್ಯಕ್ತಪಡಿಸಿದ್ದಾರೆ.

> ಸ್ಟಿಂಗ್ ಆಪರೇಷನ್‌ಪಿತಾಮಹ ಡಿಕೆಶಿ ಅಂತ ಎಚ್.ಡಿ.ಕುಮಾರಸ್ವಾಮಿ ಹೇಳಿದ್ದಾರೆ. ಕುಮಾರಸ್ವಾಮಿ ಹೇಳಿಕೆಗೆ ನಾವು ಧ್ವನಿಗೂಡಿಸುತ್ತೇವೆ. ಅದರಲ್ಲಿ ಸತ್ಯವಿದೆ. ಮುಖ್ಯಮಂತ್ರಿಯವರ ಉದ್ಯೋಗವೇ ಸ್ಟಿಂಗ್ ಆಪರೇಷನ್ ಮಾಡೋದು. ಸ್ಟಿಂಗ್ ಆಪರೇಷನ್ ಬಿಟ್ಟು ಜನರ ಪ್ರೀತಿ, ವಿಶ್ವಾಸ ಗೆಲ್ಲಲಿ. ಇಂತಹ ಒಬ್ಬ ಮುಖ್ಯಮಂತ್ರಿ ರಾಜ್ಯಕ್ಕೆ ಬೇಕಾ?
>
> - ಬಿ.ಸಿ.ಪಾಟೀಲ್ ಮಾಜಿ ಸಚಿವ

---

# ಜನರ ಗಮನ ಬೇರೆಡೆ ಸೆಳೆಯಲು ಸ್ಟಿಂಗ್ ತಂತ್ರ

**ಜಮಖಂಡಿ:** ರಾಜ್ಯದಲ್ಲಿ ಬರಗಾಲದ ತೀವ್ರತೆ ಹೆಚ್ಚಾಗಿದ್ದು, ರೈತರು ವಿವಿಧ ಬೇಡಿಕೆಗಳ ಈಡೇರಿಕೆಗಾಗಿ ಹೋರಾಟ ನಡೆಸುತ್ತಿದ್ದಾರೆ. ರೈತರ ಸಮಸ್ಯೆಗಳಿಗೆ ಸ್ಪಂದಿಸಲು ವಿಫಲವಾಗಿರುವ ರಾಜ್ಯ ಸರಕಾರ, ಸ್ಟಿಂಗ್ ಆಪರೇಷನ್ ವಿಚಾರವನ್ನು ಮುನ್ನೆಲೆಗೆ ತರುವ ಮೂಲಕ ಜನರ ಗಮನ ಬೇರೆಡೆ ಸೆಳೆಯುವ ಪ್ರಯತ್ನ ಮಾಡುತ್ತಿದೆ ಎಂದು ಬೆಳಗಾವಿ ಸಂಸದ ಜಗದೀಶ ಶೆಟ್ಟರ್ ಆರೋಪಿಸಿದರು. ಸುದ್ದಿಗಾರರೊಂದಿಗೆ ಇಲ್ಲಿ ಮಾತನಾಡಿದ ಮಾತನಾಡಿ, ಸ್ಟಿಂಗ್ ಆಪರೇಷನ್‌ನಂತಹ ಪ್ರಕರಣಗಳನ್ನು ಸಮರ್ಪಕವಾಗಿ ತನಿಖೆ ನಡೆಸಿ ಸತ್ಯಾಂಶವನ್ನು ಹೊರತರಬೇಕಾದ ಜವಾಬ್ದಾರಿ ಸರಕಾರಕ್ಕಿದೆ. ಆದರೆ, ಮುಖ್ಯಮಂತ್ರಿಗಳೇ ಈ ವಿಚಾರವನ್ನು ಮಾಧ್ಯಮಗಳ ಮೂಲಕ ಪ್ರಸ್ತಾಪಿಸುತ್ತಿರುವುದು ಹಲವು ಅನುಮಾನಗಳಿಗೆ ಕಾರಣವಾಗಿದೆ. ಈ ಮೂಲಕ ಮಾಜಿ ಮುಖ್ಯಮಂತ್ರಿ ಸಿದ್ದರಾಮಯ್ಯ ಅವರನ್ನೂ ಬಲಿಪಶು ಮಾಡಲಾಗುತ್ತಿದೆ ಎಂದು ದೂರಿದರು.

**ರೈತರ ಬೇಡಿಕೆಗಳು ನ್ಯಾಯಸಮ್ಮತ:** ರೈತರ ಹೋರಾಟ ಮತ್ತು ಬೇಡಿಕೆಗಳು ವೈಜ್ಞಾನಿಕ ಹಾಗೂ ನ್ಯಾಯಸಮ್ಮತವಾಗಿವೆ. ರಾಜ್ಯ ಸರಕಾರ ಕಬ್ಬಿಗೆ ನೀಡುವ ರಾಜ್ಯ ಸಲಹಾ ಬೆಲೆ (ಎಸ್‌ಎಪಿ) ಹೆಚ್ಚಿಸಬೇಕು. ಅದೇ ರೀತಿ ಕೇಂದ್ರ ಸರಕಾರ ನ್ಯಾಯಸಮ್ಮತ ಮತ್ತು ಲಾಭದಾಯಕ ಕನಿಷ್ಠ ಬೆಂಬಲ ಬೆಲೆ (ಎಂಎಸ್ಪಿ) ಹೆಚ್ಚಿಸಲು ಕ್ರಮ ಕೈಗೊಳ್ಳಬೇಕು. ಈ ಕುರಿತು ಬಿಜೆಪಿ ಸಂಸದರು ಮತ್ತು ಸಚಿವರು ಕೇಂದ್ರ ಸರಕಾರಕ್ಕೆ ಮನವಿ ಮಾಡಿದ್ದು, ಎಂಎಸ್ಪಿ ಹೆಚ್ಚಳಕ್ಕೆ ಒತ್ತಾಯಿಸಿದ್ದಾರೆ ಎಂದರು.

## ತಮಿಳುನಾಡು ಮಾದರಿ ರಾಜ್ಯವೂ ಅನುಸರಿಸಲಿ

**ತಮಿಳುನಾಡು ಸರಕಾರ ಕಬ್ಬು ಬೆಳೆಗಾರರಿಗೆ ಪ್ರತಿ ಟನ್‌ಗೆ 700 ರು.ಸಹಾಯಧನ ಘೋಷಿಸಿರುವ ಮಾದರಿಯಲ್ಲಿ ಕರ್ನಾಟಕದ ಕಾಂಗ್ರೆಸ್ ಸರಕಾರವೂ ಪ್ರತಿ ಟನ್ ಕಬ್ಬಿಗೆ 1,000 ಸಹಾಯಧನ ನೀಡಬೇಕು. ರೈತರ ಸಂಕಷ್ಟವನ್ನು ಗಂಭೀರವಾಗಿ ಪರಿಗಣಿಸಿ, ಅವರ ಬೇಡಿಕೆಗಳನ್ನು ಈಡೇರಿಸಲು ರಾಜ್ಯ ಸರಕಾರ ತಕ್ಷಣ ಕ್ರಮ ಕೈಗೊಳ್ಳಬೇಕು. ಕೇಂದ್ರ ಸರ್ಕಾರವೂ ಎಂಎಸ್ಪಿ ಹೆಚ್ಚಳಕ್ಕೆ ಮುಂದಾಗಬೇಕು ಎಂದು ಜಗದೀಶ ಶೆಟ್ಟರ್ ಒತ್ತಾಯಿಸಿದರು.**

---

# ಕೃಷ್ಣೆ-ಕಾವೇರಿ ರಾಜ್ಯದ ಎರಡು ಕಣ್ಣುಗಳು

### ಮೋದಿ ಎದುರು ಮಾತನಾಡಲು ಬಿಜೆಪಿ ಸಂಸದರು ನಡುಗುತ್ತಾರೆ: ಎಂಬಿಪಾ

**ವಿಜಯಪುರ:** ಕೃಷ್ಣೆ ಹಾಗೂ ಕಾವೇರಿ ರಾಜ್ಯದ ಎರಡು ಕಣ್ಣುಗಳಿದ್ದಂತೆ. ಈ ಎರಡೂ ನದಿಗಳ ವಿಚಾರದಲ್ಲಿ ಯಾವುದೇ ತಾರತಮ್ಯ ಮಾಡುವುದಿಲ್ಲ, ಕೃಷ್ಣೆ ವಿಚಾರದಲ್ಲಿ ಸರಕಾರಕ್ಕೆ ಯಾವುದೇ ಅಸಡ್ಡೆಯಿಲ್ಲ ಎಂದು ಕೈಗಾರಿಕಾ ಸಚಿವ ಎಂ.ಬಿ.ಪಾಟೀಲ್ ಸ್ಪಷ್ಟಪಡಿಸಿದರು.

ಸುದ್ದಿಗಾರರೊಂದಿಗೆ ಮಾತನಾಡಿ, ಕೃಷ್ಣಾ ನದಿಗೆ ಈ ಬಾರಿ ಬಾಗಿನ ಅರ್ಪಿಸುವ ಕಾರ್ಯಕ್ರಮ ರದ್ದಾಗಿರುವ ವಿಚಾರ ಹಾಗೂ ಕಾವೇರಿ ಆರತಿ ಕಾರ್ಯಕ್ರಮದ ಕುರಿತು ಮುಖ್ಯಮಂತ್ರಿ ಡಿ.ಕೆ.ಶಿವಕುಮಾರ್ ಅವರೊಂದಿಗೆ ಚರ್ಚಿಸುತ್ತೇನೆ ಎಂದರು.

ಕೃಷ್ಣಾ ಮೇಲ್ದಂಡೆ ಯೋಜನೆಯಡಿ ಭೂಸ್ವಾಧೀನ ಪ್ರಕ್ರಿಯೆಗೆ ಸಂಬಂಧಿಸಿದಂತೆ ಮುಳುಗಡೆಯಾಗುವ ರೈತರ ಭೂಮಿಗೆ ಪರಿಹಾರದ ದರ ನಿಗದಿಪಡಿಸಿದ್ದು ನಮ್ಮ ಸರಕಾರ. ಒಣ ಬೇಸಾಯ ಭೂಮಿಗೆ ಎಕರೆಗೆ 30 ಲಕ್ಷ ಹಾಗೂ ನೀರಾವರಿ ಭೂಮಿಗೆ ಎಕರೆಗೆ 40 ಲಕ್ಷ ನಿಗದಿಪಡಿಸಲಾಗಿದೆ. ರೈತರ ಹಿತದೃಷ್ಟಿಯಿಂದ ಸರಕಾರ ಅಗತ್ಯ ಕ್ರಮಗಳನ್ನು ಕೈಗೊಂಡಿದೆ ಎಂದರು.

**ತೆಲಂಗಾಣಕ್ಕೆ ಕುಡಿಯುವ ನೀರು ನೀಡುವುದು ಮಾನವೀಯ ಕರ್ತವ್ಯ:** ಯಾದಗಿರಿಯ ಬಸವಸಾಗರ ಜಲಾಶಯದಿಂದ ತೆಲಂಗಾಣಕ್ಕೆ 2 ಟಿಎಂಸಿ ನೀರು ಬಿಡುಗಡೆ ಮಾಡುವ ವಿಚಾರವಾಗಿ ಮಾತನಾಡಿದ ಸಚಿವರು, ಕುಡಿಯುವ ನೀರಿನ ಅಗತ್ಯವಿದ್ದಾಗ ನೆರೆಯ ರಾಜ್ಯಗಳಿಗೆ ನೀರು ನೀಡಬೇಕಾಗುತ್ತದೆ. ನಾವೂ ಹಲವು ಬಾರಿ ನೆರೆಯ ಮಹಾರಾಷ್ಟ್ರದಿಂದ ಕುಡಿಯುವ ನೀರು ಪಡೆದಿದ್ದೇವೆ. ನಾವೆಲ್ಲರೂ ಭಾರತ ದೇಶದ ನಾಗರಿಕರು. ನಮಗೆ ನೀರಿನ ಕೊರತೆಯಾದಾಗ ಇತರರ ನೆರವು ಕೇಳುತ್ತೇವೆ. ಅದೇ ರೀತಿ ಬೇರೆ ರಾಜ್ಯಗಳಿಗೆ ನೀರಿನ ಕೊರತೆಯಾದಾಗ ನಾವೂ ನೆರವಾಗಬೇಕಾಗುತ್ತದೆ ಎಂದು ತಿಳಿಸಿದರು.

**ರಾಜ್ಯಕ್ಕೆ ಸ್ಟಿಂಗ್ ಶಾಪ:** ಸ್ಟಿಂಗ್ ಆಪರೇಷನ್‌ಗಳ ಮೂಲಕ ತಮ್ಮನ್ನು ಗುರಿಯಾಗಿಸುವ ಸಾಧ್ಯತೆಯ ಬಗ್ಗೆ ಕಳವಳ ವ್ಯಕ್ತವಾಗಿರುವ ಹಿನ್ನೆಲೆ ಸಚಿವರು ಎಚ್ಚರಿಕೆಯಿಂದ ಇರಬೇಕು ಎಂದು ಮುಖ್ಯಮಂತ್ರಿ ಡಿ.ಕೆ.ಶಿವಕುಮಾರ್ ಅವರು ಸಚಿವ ಸಂಪುಟ ಸಭೆಯಲ್ಲಿ ಸಲಹೆ ನೀಡಿದ್ದರು. ಕರ್ನಾಟಕದಲ್ಲಿ ನಡೆದಿದೆ ಎನ್ನಲಾದ ಸ್ಟಿಂಗ್ ಆಪರೇಷನ್‌ಗಳ ಸುತ್ತ ವಿವಾದ ಮುಂದುವರಿದಿರುವ ನಡುವೆಯೇ ಸಚಿವ ಎಂ.ಬಿ.ಪಾಟೀಲ್ ಸ್ಟಿಂಗ್ ಆಪರೇಷನ್ ನಮ್ಮ ರಾಜ್ಯಕ್ಕೆ ಒಂದು ಶಾಪ ಎಂದು ಹೇಳಿದ್ದಾರೆ.

---

# ಸಕಾಲ ವಿಳಂಬ: ದಂಡ ಪ್ರಯೋಗ

### ಸಮಯಕ್ಕೆ ಸರಿಯಾಗಿ ಕೆಲಸ ಮಾಡದಿದ್ದರೆ ಅಧಿಕಾರಿಗೆ ದಂಡ

### ದಿನಕ್ಕೆ 20 ರುಪಾಯಿಯಂತೆ ಗರಿಷ್ಠ 1500 ರು.ವರೆಗೆ ದಂಡ

**ವಿಶ್ವವಾಣಿ ಸುದ್ದಿಮನೆ ಬೆಂಗಳೂರು**

ಸಕಾಲ ಸೇವೆಗಳ (ತಿದ್ದುಪಡಿ) ಅಧಿನಿಯಮ, 2026 ಕಾಯಿದೆಯಲ್ಲಿ ಸೇವೆಗಳನ್ನು ವಿಳಂಬಗೊಳಿಸುವ ಅಧಿಕಾರಿಗಳಿಗೆ ವಿಧಿಸುವ ಪರಿಹಾರ ವೆಚ್ಚ ಹಾಗೂ ದುರುದ್ದೇಶಪೂರಿತ ದೂರು ಸಲ್ಲಿಸುವ ನಾಗರಿಕರಿಗೆ ವಿಧಿಸುವ ದಂಡದ ಮೊತ್ತವನ್ನು ಪರಿಷ್ಕರಿಸಿ ಸರಕಾರ ಅಧಿಸೂಚನೆ ಹೊರಡಿಸಿದೆ. ಈ ನೂತನ ಪರಿಷ್ಕೃತ ದರಗಳು ತಕ್ಷಣದಿಂದಲೇ ಜಾರಿಗೆ ಬಂದಿವೆ.

ಅಧಿಕಾರಿಗಳ ನಿರ್ಲಕ್ಷ್ಯಕ್ಕೆ 1,500 ರು.ವರೆಗೆ ದಂಡ ವಿಧಿಸಲಾಗುತ್ತದೆ. ಸಾರ್ವಜನಿಕರಿಗೆ ನಿಗದಿತ ಸಮಯದೊಳಗೆ ಸೇವೆಗಳನ್ನು ಒದಗಿಸಲು ಅಥವಾ ಮೇಲ್ಮನವಿಗಳನ್ನು ವಿಲೇವಾರಿ ಮಾಡಲು ವಿಫಲರಾಗುವ ಸಕ್ಷಮ ಪ್ರಾಧಿಕಾರಿ, ಹೆಸರಿಸಲಾದ ಅಧಿಕಾರಿ ಅಥವಾ ಮೇಲನವಿ ಪ್ರಾಧಿಕಾರದ ಅಧಿಕಾರಿಗಳಿಂದ ಈ ಪರಿಹಾರ ವೆಚ್ಚವನ್ನು ವಸೂಲಿ ಮಾಡಲಾಗುತ್ತದೆ. ಮೊದಲ 1 ರಿಂದ 5 ದಿನಗಳ ವಿಳಂಬಕ್ಕೆ ದಿನಕ್ಕೆ 20 ರು.ರಂತೆ ಗರಿಷ್ಠ 100 ರು., 6 ರಿಂದ 10 ದಿನಗಳ ವಿಳಂಬಕ್ಕೆ ದಿನಕ್ಕೆ 40 ರು. ರಂತೆ ಗರಿಷ್ಠ 300 ರು., 11 ರಿಂದ 15 ದಿನಗಳ ವಿಳಂಬಕ್ಕೆ ದಿನಕ್ಕೆ 60 ರು.ರಂತೆ ಗರಿಷ್ಠ 600 ರು, 16 ರಿಂದ 20 ದಿನಗಳ ವಿಳಂಬಕ್ಕೆ ದಿನಕ್ಕೆ 80 ರು.ರಂತೆ ಗರಿಷ್ಠ 1,000 ರು. ಹಾಗೂ 21 ರಿಂದ 25 ದಿನಗಳ ವಿಳಂಬಕ್ಕೆ ದಿನಕ್ಕೆ 100 ರು.ರಂತೆ ಒಟ್ಟಾರೆಯಾಗಿ ಗರಿಷ್ಠ 1,500 ರು.ಪರಿಹಾರ ವೆಚ್ಚವನ್ನು ನಿಗದಿಪಡಿಸಲಾಗಿದೆ.

ಹುಸಿ ದೂರು ನೀಡುವ ನಾಗರಿಕರಿಗೆ ದಂಡ: ಸರಕಾರಿ ನೌಕರರಿಗೆ ಕೇಡು ಉಂಟುಮಾಡುವ, ಕಿರುಕುಳ ನೀಡುವ, ಬೆದರಿಸುವ ಅಥವಾ ದುರುದ್ದೇಶದಿಂದ ಸುಳ್ಳು ಕುಂದು-ಕೊರತೆ ದೂರುಗಳನ್ನು ಸಲ್ಲಿಸುವ ನಾಗರಿಕರ ವಿರುದ್ಧವೂ ಕಠಿಣ ಕ್ರಮ ಕೈಗೊಳ್ಳಲು ಕಾಯ್ದೆಯಲ್ಲಿ ಅವಕಾಶ ಕಲ್ಪಿಸಲಾಗಿದೆ. ತನಿಖೆಯಲ್ಲಿ ದೂರು ದುರುದ್ದೇಶಪೂರಿತ ಎಂದು ಸಾಬೀತಾದರೆ, ಅಂತಹ ನಾಗರಿಕರಿಗೆ ಪ್ರತಿ ಅರ್ಜಿಗೆ 1,500 ರು. ದಂಡ ವಿಧಿಸಲಾಗುತ್ತದೆ. ಇದೇ ತಪ್ಪನ್ನು ಪುನರಾವರ್ತಿಸಿದಲ್ಲಿ ಮತ್ತೆ ಪ್ರತಿ ಅರ್ಜಿಗೆ 1,500 ದಂಡ ವಿಧಿಸಲಾಗುತ್ತದೆ.

ನಾಗರಿಕರಿಗೆ ತಮ್ಮ ಅಹವಾಲು ಹೇಳಿಕೊಳ್ಳಲು ಸೂಕ್ತ ಅವಕಾಶ ನೀಡಿದ ನಂತರವೇ ಈ ಆದೇಶ ಹೊರಡಿಸಲಾಗುತ್ತದೆ ಹಾಗೂ ಈ ದಂಡದ ಮೊತ್ತವನ್ನು ಭೂ ಕಂದಾಯ ಹಿಂಬಾಕಿಯಂತೆ ವಸೂಲಿ ಮಾಡಲಾಗುತ್ತದೆ. ಸಾರ್ವಜನಿಕ ಸೇವೆಗಳ ವಿಲೇವಾರಿಯಲ್ಲಿ ಪಾರದರ್ಶಕತೆ ಮತ್ತು ಜವಾಬ್ದಾರಿಯನ್ನು ಹೆಚ್ಚಿಸುವುದು ಈ ತಿದ್ದುಪಡಿಯ ಮುಖ್ಯ ಉದ್ದೇಶವಾಗಿದೆ ಎಂದು ಸರಕಾರದ ಪ್ರಧಾನ ಕಾರ್ಯದರ್ಶಿ ಹರ್ಷ ಗುಪ್ತಾ ಅವರು ಪ್ರಕಟಣೆಯಲ್ಲಿ ತಿಳಿಸಿದ್ದಾರೆ.

## ದಂಡದ ದರಗಳ ಪರಿಷ್ಕರಣೆ

- ಮೊದಲ 1 ರಿಂದ 5 ದಿನಗಳ ವಿಳಂಬಕ್ಕೆ ದಿನಕ್ಕೆ 20 ರಂತೆ ಗರಿಷ್ಠ 100 ರು. ಪರಿಹಾರ
- 6 ರಿಂದ 10 ದಿನಗಳ ವಿಳಂಬಕ್ಕೆ ದಿನಕ್ಕೆ 40ರು.ರಂತೆ ಗರಿಷ್ಠ 300ರು. ಪರಿಹಾರ
- 11 ರಿಂದ 15 ದಿನಗಳ ವಿಳಂಬಕ್ಕೆ ದಿನಕ್ಕೆ 60 ರಂತೆ ಗರಿಷ್ಠ 600ರು. ಪರಿಹಾರ
- 16 ರಿಂದ 20 ದಿನಗಳ ವಿಳಂಬಕ್ಕೆ ದಿನಕ್ಕೆ 80ರು. ರಂತೆ ಗರಿಷ್ಠ 1,000 ರು. ಪರಿಹಾರ
- 21 ರಿಂದ 25 ದಿನಗಳ ವಿಳಂಬಕ್ಕೆ ದಿನಕ್ಕೆ 100 ರು.ರಂತೆ ಒಟ್ಟಾರೆಯಾಗಿ ಗರಿಷ್ಠ 1,500 ರು. ಪರಿಹಾರ ವೆಚ್ಚ

---

# ದಸರಾ ಜಂಬೂಸವಾರಿಯಲ್ಲಿ ಕೇರಳ, ತೆಲಂಗಾಣ ಮುಖ್ಯಮಂತ್ರಿಗಳು ಭಾಗಿ

**ಮೈಸೂರು:** ಅ.21ರಂದು ನಡೆಯಲಿರುವ ವಿಜಯದಶಮಿ (ಜಂಬೂಸವಾರಿ) ಮೆರವಣಿಗೆಯಲ್ಲಿ ಕೇರಳ ಹಾಗೂ ತೆಲಂಗಾಣ ಮುಖ್ಯ ಮಂತ್ರಿಗಳು ಪಾಲ್ಗೊಳ್ಳಲಿದ್ದಾರೆ ಎಂದು ಮುಖ್ಯಮಂತ್ರಿ ಡಿ.ಕೆ.ಶಿವಕುಮಾರ್ ತಿಳಿಸಿದರು.

ಸುದ್ದಿಗಾರರೊಂದಿಗೆ ಮಾತನಾಡಿ, ನನ್ನನ್ನೂ ಆಂಧ್ರದವರು ಕರೆದಿದ್ದರು. ಆದರೆ, ಒತ್ತಡ ಇರುವುದರಿಂದ ಸದ್ಯಕ್ಕೆ ಹೋಗುತ್ತಿಲ್ಲ. ಮುಂದೆ ಅಲ್ಲಿಗೆ ಹೋಗಿ ನೀರಿನ ಕೆಲವು ವಿಚಾರಗಳನ್ನು ಮಾತನಾಡುವುದಿದೆ. ತುಂಗಭದ್ರಾ ಮೊದಲಾದ ಸಮಸ್ಯೆ ಬಗ್ಗೆ ಚರ್ಚಿಸಬೇಕಾಗಿದೆ ಎಂದರು.

ಮೈಸೂರು ದಸರಾ ಬಹಳ ವಿಜೃಂಭಣೆಯಿಂದ ನಡೆಯುತ್ತಿದೆ. ಮೈಸೂರಿನ ಜನತೆ ಸಹಕಾರ ನೀಡುತ್ತಿದ್ದಾರೆ. ಅವರಿಗೆ ಧನ್ಯವಾದ ಹೇಳುತ್ತೇನೆ. ವಿದ್ಯುತ್ ದೀಪಾಲಂಕಾರ ಚೆನ್ನಾಗಿ ಆಗಿದೆ. ನಾನೂ ಅದನ್ನು ವೀಕ್ಷಿಸುತ್ತೇನೆ ಎಂದು ಹೇಳಿದರು.

**ಪಕ್ಷ ವಿಸರ್ಜಿಸ್ತೀವಿ ಅಂದಿದ್ರಲ್ಲಾ ಏನಾಯ್ತು?:** ಅಧಿಕಾರಕ್ಕೆ ಬಾರದಿದ್ದರೆ ಪಕ್ಷವನ್ನೇ ವಿಸರ್ಜಿಸುತ್ತೇವೆ ಎಂದು ಹಿಂದೆ ಹೇಳಿದ್ದವರು ನಂತರ ಏನು ಮಾಡಿದರು? ಬಿಜೆಪಿಯವರು ಹಾಗೂ ಆರ್‌ಎಸ್‌ಎಸ್ ಬಗ್ಗೆ ಏನೆಲ್ಲಾ ಮಾತನಾಡಿದ್ದರು ಎಂಬುದನ್ನೆಲ್ಲಾ ಮಾಧ್ಯಮದವರು ಜ್ಞಾಪಿಸಬೇಕು ಎಂದು ಸಿಎಂ ಡಿ.ಕೆ.ಶಿವಕುಮಾರ್ ಹೇಳಿದರು. 'ನನ್ನ ಇನ್ನೊಂದು ಮುಖ ತೋರಿಸಬೇಕಾಗುತ್ತದೆ' ಎಂಬ ಕೇಂದ್ರ ಸಚಿವ ಎಚ್.ಡಿ.ಕುಮಾರಸ್ವಾಮಿ ಹೇಳಿಕೆಗೆ ಹೆಚ್ಚು ಪ್ರತಿಕ್ರಿಯಿಸಲು ಬಯಸದ ಅವರು, ದೊಡ್ಡವರ ಸುದ್ದಿ ನನಗೆ ಬೇಡ ಎಂದು ಕೈಮುಗಿಯುತ್ತಾ ಹೊರಟರು. 2023ರ ಚುನಾವಣೆಯಲ್ಲೂ ಅವರು (ಕುಮಾರಸ್ವಾಮಿ) ಹಾಗೆಯೇ ಹೇಳಿದ್ದರು ಎಂದು ಸಚಿವ ಎನ್.ಚಲುವರಾಯಸ್ವಾಮಿ ವ್ಯಂಗ್ಯವಾಡಿದರು. ಕಲಬುರಗಿಯಲ್ಲಿ ಶಂಕಿತ ಉಗ್ರ ಸೆರೆ ವಿಚಾರದ ಬಗ್ಗೆ ನಾನು ಪ್ರತಿಕ್ರಿಯಿಸುವುದಿಲ್ಲ. ರಾಜಕೀಯವಾಗಿ ಮಾತನಾಡುವ ವಿಷಯವದಲ್ಲ. ಪೊಲೀಸರೇ ಆ ಬಗ್ಗೆ ತನಿಖೆ ನಡೆಸಿ ಮಾತನಾಡುತ್ತಾರೆ ಎಂದು ಸಿಎಂ ಹೇಳಿದರು.

Indian tv
R. ಕನ್ನಡ

---

# ಪದೇ ಪದೆ ಸ್ಟಿಂಗ್ ಪ್ರಸ್ತಾಪ ಸರಿಯಲ್ಲ

**ಮೈಸೂರು:** ಸ್ಟಿಂಗ್ ಆಪರೇಷನ್ ವಿವಾದದ ಬಗ್ಗೆ ಪದೇಪದೇ ಚರ್ಚೆ ನಡೆಸುವುದು ಸರಿಯಲ್ಲ. ಈ ವಿಚಾರಕ್ಕೆ ಸಂಬಂಧಿಸಿದಂತೆ ಈಗಾಗಲೇ ದೂರು ದಾಖಲಾಗಿದ್ದು, ಸರಕಾರ ತನಿಖೆ ನಡೆಸುತ್ತಿದೆ. ಹೀಗಾಗಿ, ರಾಜಕೀಯ ಕೆಸರೆರಚಾಟಕ್ಕೆ ಅವಕಾಶ ನೀಡದೆ ತನಿಖೆ ಮುಂದುವರಿಯಲು ಬಿಡಬೇಕು ಎಂದು ಬಿಜೆಪಿ ಮಾಜಿ ಸಂಸದ ಪ್ರತಾಪ್ ಸಿಂಹ ಹೇಳಿದ್ದಾರೆ. ಮೈಸೂರಿನಲ್ಲಿ ಸುದ್ದಿಗಾರರೊಂದಿಗೆ ಮಾತನಾಡಿದ ಅವರು, ರಾಜ್ಯದಲ್ಲಿ ರೈತರ ಬೆಳೆ ನಷ್ಟ, ಪರಿಹಾರದ ಮೊತ್ತ ಸೇರಿದಂತೆ ಹಲವು ಗಂಭೀರ ಸಮಸ್ಯೆಗಳಿದ್ದರೂ, ಅವುಗಳ ಬಗ್ಗೆ ಅರ್ಥಪೂರ್ಣ ಚರ್ಚೆ ನಡೆಯುತ್ತಿಲ್ಲ ಎಂದು ಅವರು ಅಸಮಾಧಾನ ವ್ಯಕ್ತಪಡಿಸಿದರು. ಅಲ್ಲದೆ, ಸ್ಟಿಂಗ್ ಆಪರೇಷನ್ ವಿವಾದವನ್ನು ಮುಂದುವರಿಸುವ ಮೂಲಕ ಸಿದ್ದರಾಮಯ್ಯ ಅವರ ಹೆಸರಿಗೆ ಧಕ್ಕೆ ತರಬಾರದು ಎಂದೂ ಅಭಿಪ್ರಾಯಪಟ್ಟರು. ಸ್ಟಿಂಗ್ ಆಪರೇಷನ್ ವಿವಾದ ಸಂಬಂಧ ಮಾಜಿ ಮುಖ್ಯಮಂತ್ರಿ ಸಿದ್ದರಾಮಯ್ಯ ಅವರು ಈ ಸಂಬಂಧ ದೂರು ದಾಖಲಿಸಿದ್ದು, ಕೇಂದ್ರದ ಭಾರೀ ಕೈಗಾರಿಕೆ ಮತ್ತು ಉಕ್ಕು ಖಾತೆ ಸಚಿವ ಎಚ್.ಡಿ.ಕುಮಾರಸ್ವಾಮಿ ತನಿಖೆಗೆ ಆಗ್ರಹಿಸಿದ್ದಾರೆ.

## ಸಂಪಾದಕೀಯ

# ಫ್ರಾನ್ಸ್ ದಂಗೆ ನಮಗೆ ಪಾಠ

ಫ್ರಾನ್ಸ್ ಅಗ್ನಿಕುಂಡವಾಗಿದೆ. ಶಾಲಾ ಅವ್ಯವಸ್ಥೆಗಳ ಕುರಿತು ಆರಂಭದಲ್ಲಿ ವಿದ್ಯಾರ್ಥಿಗಳು ಪ್ರತಿಭಟನೆ ಪ್ರಾರಂಭಿಸಿದ್ದರು. ಬಳಿಕ ದರ ಏರಿಕೆ, ಸಾರ್ವಜನಿಕ ಸೇವೆಗಳಲ್ಲಿನ ಅವ್ಯವಸ್ಥೆ ಕುರಿತು ಕಾರ್ಮಿಕ ಸಂಘಗಳು ಬೀದಿಗಿಳಿದವು. ಇದು ಬೃಹತ್ ಚಳುವಳಿಯಾಗಿ ರೂಪುಗೊಂಡಿದೆ. ಸರ್ಕಾರದ ವಿರುದ್ಧ 5 ಲಕ್ಷಕ್ಕೂ ಹೆಚ್ಚು ಜನರು ಬೀದಿಗೆ ಇಳಿದಿದ್ದಾರೆ. ಶನಿವಾರ ದಂಗೆ ಹಿಂಸಾತ್ಮಕ ರೂಪ ತಳೆದಿದೆ. ಹಲವಾರು ಕಟ್ಟಡಗಳಿಗೆ, ವಾಹನಗಳಿಗೆ ಬೆಂಕಿ ಹಚ್ಚಲಾಗಿದೆ. ಐಷಾರಾಮಿ ಅಂಗಡಿಗಳನ್ನು ಲೂಟಿ ಮಾಡಲಾಗಿದೆ. ಪೊಲೀಸರು ಮತ್ತು ಪ್ರತಿಭಟನಾಕಾರರ ನಡುವೆ ನಡೆದ ಸಂಘರ್ಷದಲ್ಲಿ 150ಕ್ಕೂ ಹೆಚ್ಚು ಪೊಲೀಸ್ ಅಧಿಕಾರಿಗಳು ಗಾಯಗೊಂಡಿದ್ದಾರೆ. ಪ್ರತಿಭಟನಾಕಾರರು ಪ್ಯಾರಿಸ್‌ನ ಐತಿಹಾಸಿಕ ಪ್ರವಾಸಿ ಕಚೇರಿಗೇ ಬೆಂಕಿ ಹಚ್ಚಿದ್ದಾರೆ. ಮೊದಲು ಸಾತ್ವಿಕ ಪ್ರತಿಭಟನೆಯಾಗಿ, ಸಕಾರಣದಿಂದ ಆರಂಭಗೊಂಡ ಪ್ರತಿಭಟನೆ, ಬಾಹ್ಯ ಶಕ್ತಿಗಳ ಪ್ರೇರಣೆಯಿಂದ ಹೇಗೆ ಒಂದಿಡೀ ಪ್ರಜಾಸತ್ತೆಗೇ ಅಪಾಯಕಾರಿಯಾಗಿ ಪರಿಣಮಿಸುತ್ತದೆ ಎಂಬುದಕ್ಕೆ ಇದು ಉದಾಹರಣೆ. ಜಗತ್ತಿನ ಎಲ್ಲ ಕಡೆಯೂ ಜೆನ್ ಝಿಗಳ ಒಂದು ಪಂಗಡವು, ನೇಪಾಳ, ಶ್ರೀಲಂಕಾ ಹಾಗೂ ಬಾಂಗ್ಲಾದೇಶಗಳ ದಂಗೆಗಳನ್ನು ಮಾದರಿಯಾಗಿ ತೆಗೆದುಕೊಳ್ಳುತ್ತಿರುವಂತೆ ಕಾಣುತ್ತಿದೆ. ಭಾರತದಲ್ಲಿ ನಡೆಯುತ್ತಿರುವ ಘಟನೆಗಳನ್ನೂ ಈ ದೃಷ್ಟಿಯಿಂದಲೇ ವಿಶ್ಲೇಷಿಸಬೇಕಾಗಿದೆ. ಈ ಮೊದಲು, ನೀಟ್‌ನಲ್ಲಿ ನಡೆದ ಪ್ರಶ್ನೆಪತ್ರಿಕೆ ಸೋರಿಕೆ ಹಗರಣದ ವಿರುದ್ಧ ನಡೆದ ಜೆನ್ ಝಿ ಪ್ರತಿಭಟನೆಯನ್ನು ಕೇಂದ್ರ ಸರಕಾರ ಮನ್ನಿಸಿ ಅವರ ಬೇಡಿಕೆಗಳನ್ನು ಈಡೇರಿಸಿತ್ತು. ಅಷ್ಟಕ್ಕೆ ತೃಪ್ತರಾಗದ ಈ ಪ್ರತಿಭಟನಾಕಾರರು ಇದೀಗ ಮತ್ತೆ ದಿಲ್ಲಿಯನ್ನು ಬ್ಲ್ಯಾಕ್‌ಮೇಲ್ ಮಾಡುತ್ತ, ಎಸ್‌ಐಆರ್ ರದ್ದತಿ, ಸಿಇಸಿ ರಾಜೀನಾಮೆಗೆ ಆಗ್ರಹಿಸಿದ್ದಾರೆ. ಸರಕಾರದ ಮನವಿಗಾಗಲೀ ಕೋರ್ಟ್ ನಿರ್ಣಯಗಳಿಗಾಗಲೀ ಸೊಪ್ಪು ಹಾಕುತ್ತಿಲ್ಲ. ಇವರ ಜೊತೆಗೆ ಈಗ ವಿದೇಶಿ, ದೇಶವಿರೋಧಿ ಶಕ್ತಿಗಳೂ ಸೇರಿಕೊಂಡಿರುವುದು ಸ್ಪಷ್ಟ. 'ರೆಜಿಮ್ ಚೇಂಜ್ ನಮ್ಮ ಉದ್ದೇಶ' ಎಂದು ಪ್ರತಿಭಟನಕಾರರ ನಾಯಕರೊಬ್ಬರು ಸ್ಪಷ್ಟವಾಗಿಯೇ ಹೇಳಿದ್ದಾರೆ. 'ಬಾಂಗ್ಲಾದೇಶ ನಮಗೆ ಮಾದರಿ' ಎಂದು ಇನ್ನೊಬ್ಬರು ಹೇಳಿದ್ದಾರೆ. ಬಾಂಗ್ಲಾದಂಥ ಅರೆಬೆಂದ ಪ್ರಜಾಪ್ರಭುತ್ವ ನಮಗೆ ಹೇಗೆ ಮಾದರಿಯಾಗಲು ಸಾಧ್ಯ? ರೆಜಿಮ್ ಚೇಂಜ್ ಎಂದರೇನು? ಬದಲಾಯಿಸಿ ಹೊಸತಾಗಿ ತರಲು ಇವರು ಇಟ್ಟಿಸಿರುವುದು ಏನನ್ನು? ಇದು ಸಂಪೂರ್ಣ ಅರಾಜಕತೆಯ ಸೃಷ್ಟಿಗೆ ಹಾಕುತ್ತಿರುವ ಹುನ್ನಾರ ಎಂದು ಹೇಳದೇ ನಿರ್ವಾಹವಿಲ್ಲ. ಸರಕಾರ, ಜನತೆ ಈ ಹುಂಬರನ್ನು ಹೀಗೇ ಬೆಳೆಯಗೊಟ್ಟರೆ ನಿಜಕ್ಕೂ ಭಾರತಕ್ಕೆ ಫ್ರಾನ್ಸ್‌ನಂಥದೇ ಗತಿ ಕಾದಿದೆ.

## ಸೊಂಪಾದಕೀಯ

# ಕರೆದಳು ಎಐ ವಧು

ಮದುವೆಯಾಗಲು ಹುಡುಗಿ ಸಿಗುತ್ತಿಲ್ಲ ಎಂದು ತಲೆಕೆಡಿಸಿಕೊಳ್ಳುವ ಹುಡುಗರು, ಈ ಸುದ್ದಿ ಓದಿದರೆ ಇನ್ನಷ್ಟು ಕಂಗಾಲಾಗಬಹುದು. ಆನ್‌ಲೈನ್‌ನಲ್ಲಿ ಪರಿಚಯವಾಗಿ, ಮಾತಾಡಿ, ನಕ್ಕು, ಸರಸ ಸಲ್ಲಾಪ ಮಾಡಬಹುದು. ಆದರೆ ಅಂಥದೊಬ್ಬಳು ಆಸಾಮಿ ಇದ್ದಾಳೆ ಅಂತ ಏನು ಗ್ಯಾರಂಟಿ? ಎಐ ಆಗಿದ್ದರೆ? ಬ್ರೆಜಿಲ್‌ನ 49 ವರ್ಷದ ಎಡಿಮಾರ್ ಮಾರ್ಟಿನ್ಸ್ ಎಂಬಾತ ಹೀಗೆ ಬೇಸ್ತು ಬಿದ್ದಿದ್ದಾನೆ. ಇವನಿಗೆ ಸಾಮಾಜಿಕ ಜಾಲತಾಣದಲ್ಲಿ ಜೆಸ್ಸಿಕಾ ಎಂಬ ಸುಂದರಿ ಪರಿಚಯವಾದಳು. ಆಕೆಗೆ ದೊಡ್ಡ ತೋಟವಿದೆ. ತನ್ನನ್ನು ಮದುವೆಯಾಗುವವನಿಗೆ ಮನೆ, ಹಣ ಎಲ್ಲವನ್ನೂ ಕೊಡುವುದಾಗಿ ಭರವಸೆ ನೀಡಿದಳು. ಇಷ್ಟು ಒಳ್ಳೆಯ ಹುಡುಗಿ ಸಿಕ್ಕಿದ ಮೇಲೆ ತಡವೇಕೆ? ಮಾರ್ಟಿನ್ಸ್ ತನ್ನ ಆಸ್ತಿಪಾಸ್ತಿಯನ್ನೆಲ್ಲ ಮಾರಿ, 1931 ಕಿಲೋಮೀಟರ್ ಪ್ರಯಾಣಿಸಿ ಆಕೆಯನ್ನು ಹುಡುಕಿಕೊಂಡು ಹೊರಟ. ಊರು ತಲುಪಿ ಜೆಸ್ಸಿಕಾಳ ಫೋಟೊ ತೋರಿಸಿದರೆ ಯಾರಿಗೂ ಆಕೆಯ ಪರಿಚಯವಿಲ್ಲ. ಕೊನೆಗೆ ರೇಡಿಯೊ ಸ್ಟೇಷನ್‌ಗೆ ಹೋದಾಗ ಸತ್ಯ ಬಯಲಾಯಿತು. ಆತನ ಕನಸಿನ ಕನ್ಯೆ ಮನುಷ್ಯಳೇ ಅಲ್ಲ. ಅದೊಂದು ಕೃತಕ ಬುದ್ಧಿಮತ್ತೆಯ ಸೃಷ್ಟಿ. ಇನ್ನು ಮುಂದೆ ಕೆಲವು ವೆಬ್‌ಸೈಟ್‌ಗಳು ಲಾಗಿನ್ ಆಗುವ ಮುನ್ನ ನೀವು ರೋಬೋ ಅಲ್ಲ ಅಂತ ಖಚಿತಪಡಿಸಿಕೊಳ್ಳುತ್ತವಲ್ಲ, ಹಾಗೆ ಹುಡುಗರೂ ಮುಂದುವರಿಯುವ ಮುನ್ನ 'ನೀನು ನಿಜವಾ ಅಥವಾ ಎಐಯಾ?' ಅಂತ ಕೇಳಬೇಕಾದ ಕಾಲ ಬಂದಿದೆ. ಒಂದೇ ಒಂದು ಸಮಾಧಾನ, ಎಐ ಹೆಂಡತಿ ಎಂದಿಗೂ ಚಿನ್ನದ ಸರ, ಸೀರೆ, ಒಡವೆ ಕೇಳುವುದಿಲ್ಲ. ಹೆಚ್ಚೆಂದರೆ ವೈಫೈ ಸಂಪರ್ಕ, ಡೇಟಾ ಪ್ಯಾಕ್ ಕೇಳಬಹುದು.

## ಸಂಪಾದಕರ ಸದ್ಯಶೋಧನೆ

# ಟೈಮ್ ಮ್ಯಾಗಜಿನ್ ಮುಖಪುಟ

1923ರಲ್ಲಿ ಹೆನ್ರಿ ಲೂಸ್ ಮತ್ತು ಬ್ರಿಟನ್ ಹ್ಯಾಡನ್ ಅವರಿಂದ ಪ್ರಾರಂಭವಾದ 'ಟೈಮ್' ನಿಯತಕಾಲಿಕೆಯ ಮುಖಪುಟವು (ಕವರ್) ಜಾಗತಿಕ ಪತ್ರಿಕೋದ್ಯಮದ ಇತಿಹಾಸದಲ್ಲಿ ಅತ್ಯಂತ ಪ್ರಭಾವಶಾಲಿ ದೃಶ್ಯ ಸಂವಹನ ಮಾಧ್ಯಮವಾಗಿ ಗುರುತಿಸಿಕೊಂಡಿದೆ. ಕೇವಲ ಒಂದು ವಾರಪತ್ರಿಕೆಯ ಕವರ್ ಪುಟವಾಗಿ ಉಳಿಯದೇ, ಇಡೀ ಪ್ರಪಂಚದ ರಾಜಕೀಯ, ಸಾಮಾಜಿಕ, ಸಾಂಸ್ಕೃತಿಕ ಹಾಗೂ ಆರ್ಥಿಕ ಮಜಲುಗಳನ್ನು ದಾಖಲಿಸುವ ಐತಿಹಾಸಿಕ ಫಲಕವಾಗಿ ಇದು ರೂಪಾಂತರಗೊಂಡಿದೆ. ಒಂದು ಘಟನೆ ಅಥವಾ ವ್ಯಕ್ತಿಯನ್ನು ಜಾಗತಿಕ ಮಟ್ಟದ ಚರ್ಚೆಯ ಕೇಂದ್ರಬಿಂದುವನ್ನಾಗಿ ಪರಿವರ್ತಿಸುವ ಶಕ್ತಿ ಈ ಮುಖಪುಟಕ್ಕಿದೆ. 'ಟೈಮ್' ಮುಖಪುಟದ ದೃಶ್ಯ ವಿನ್ಯಾಸವು ಅತ್ಯಂತ ವಿಶಿಷ್ಟ ಹಾಗೂ ತಕ್ಷಣ ಗುರುತಿಸಬಹುದಾದ ಶೈಲಿಯನ್ನು ಹೊಂದಿದೆ. ಮುಖಪುಟವನ್ನು ಸುತ್ತುವರಿದಿರುವ ಗಾಢ ಕೆಂಪು ಬಣ್ಣದ ಬಾರ್ಡರ್ ನಿಯತಕಾಲಿಕೆಯ ಪ್ರಮುಖ ಗುರುತಾಗಿದೆ. 1927ರಲ್ಲಿ ಮೊದಲ ಬಾರಿಗೆ ಪರಿಚಯಿಸಲಾದ ಈ ಕೆಂಪು ಚೌಕಟ್ಟು, ಕಿಯಾಸ್ಕ್ ಅಥವಾ ನ್ಯೂಸ್ ಸ್ಟ್ಯಾಂಡ್‌ಗಳಲ್ಲಿ ನೂರಾರು ಪತ್ರಿಕೆಗಳ ನಡುವೆ ಟೈಮ್ ಮ್ಯಾಗಜೀನ್ ಎದ್ದು ಕಾಣುವಂತೆ ಮಾಡಿತು. ಕಪ್ಪು ಬಣ್ಣದ ಸೆರಿಫ್ ಶೈಲಿಯ 'TIME' ಲೋಗೋ ಮತ್ತು ಕೆಂಪು ಚೌಕಟ್ಟಿನ ಸಂಯೋಜನೆಯು ಇಂದಿಗೂ ಜಾಗತಿಕ ಬ್ರ್ಯಾಂಡಿಂಗ್ ಲೋಕಕ್ಕೆ ಶ್ರೇಷ್ಠ ಉದಾಹರಣೆಯಾಗಿದೆ. ಈ ವಿನ್ಯಾಸದಲ್ಲಿ ಕೆಂಪು ಬಣ್ಣವನ್ನು ಬದಲಾಯಿಸುವುದು ಅತ್ಯಂತ ಅಪರೂಪದ ಹಾಗೂ ಗಂಭೀರ ಸಂದರ್ಭಗಳಲ್ಲಿ ಮಾತ್ರ ನಡೆಯುತ್ತದೆ. ಸೆಪ್ಟೆಂಬರ್ 11, 2001ರ ಭಯೋತ್ಪಾದಕ ದಾಳಿಯ ನಂತರ ಬಿಡುಗಡೆಯಾದ ವಿಶೇಷ ಸಂಚಿಕೆಯಲ್ಲಿ ಶೋಕ ಮತ್ತು ಸಂತಾಪದ ಸಂಕೇತವಾಗಿ ಕೆಂಪು ಬಣ್ಣದ ಬದಲಿಗೆ ಕಪ್ಪು ಬಾರ್ಡರ್ ಬಳಸಲಾಗಿತ್ತು. ಪರಿಸರ ಕಾಳಜಿಯ ವಿಶೇಷ ಸಂಚಿಕೆಯಲ್ಲಿ ಹಸಿರು ಬಾರ್ಡರ್ ನೀಡಲಾಗಿತ್ತು. ಇಂಥ ಬದಲಾವಣೆಗಳು ಆಯಾ ಘಟನೆಗಳ ಭೀಕರತೆ ಅಥವಾ ಗಂಭೀರತೆಯನ್ನು ಓದುಗರಿಗೆ ಪದಗಳಿಲ್ಲದೆಯೇ ತಕ್ಷಣ ಮನದಟ್ಟು ಮಾಡಿಕೊಡುತ್ತವೆ. 'ಟೈಮ್' ಮುಖಪುಟದ ಕಲಾತ್ಮಕ ವಿಧಾನವು ಕಾಲಾನಂತರದಲ್ಲಿ ವಿಕಸನಗೊಂಡಿದೆ. ಆರಂಭಿಕ ದಶಕಗಳಲ್ಲಿ ಕಪ್ಪು-ಬಿಳುಪು ಮತ್ತು ತೈಲವರ್ಣದ ಭಾವಚಿತ್ರಗಳನ್ನು ಹೆಚ್ಚಾಗಿ ಬಳಸಲಾಗುತ್ತಿತ್ತು. ನಂತರದ ವರ್ಷಗಳಲ್ಲಿ ತೀಕ್ಷ್ಣ ಛಾಯಾಗ್ರಹಣ, ಡಿಜಿಟಲ್ ಇಲ್ಲಸ್ಟ್ರೇಷನ್, ಕೊಲಾಜ್ ಹಾಗೂ ಮಿನಿಮಲಿಸ್ಟ್ (ಅತಿ ಕಡಿಮೆ) ಗ್ರಾಫಿಕ್ ವಿನ್ಯಾಸಗಳನ್ನು ಅಳವಡಿಸಿಕೊಳ್ಳಲಾಯಿತು. ಮುಖಪುಟದಲ್ಲಿ ಬಳಸುವ ಮುಖಭಾವ, ಬೆಳಕು-ನೆರಳಿನ ಸಂಯೋಜನೆ ಮತ್ತು ಮುದ್ರಣಕಲೆ ಕೇವಲ ಆಕರ್ಷಣೆಗೆ ಸೀಮಿತವಾಗದೆ, ಆ ವ್ಯಕ್ತಿ ಅಥವಾ ವಿಷಯದ ಸುತ್ತಲಿನ ನೈತಿಕ, ರಾಜಕೀಯ ಸತ್ಯವನ್ನು ಬಯಲಿಗೆಳೆಯುವಂತೆ ರೂಪಿಸಲಾಗುತ್ತದೆ. 'ಟೈಮ್' ಮುಖಪುಟದಲ್ಲಿ ಸ್ಥಾನ ಪಡೆಯುವುದು ಜಾಗತಿಕ ಮಟ್ಟದಲ್ಲಿ ಒಂದು ಮಹತ್ವದ ಮೈಲಿಗಲ್ಲು ಅಥವಾ ಅಧಿಕಾರದ ಮನ್ನಣೆ ಎಂದೇ ಪರಿಗಣಿತವಾಗಿದೆ. ಯಾವುದೇ ವ್ಯಕ್ತಿ ಈ ಮುಖಪುಟದಲ್ಲಿ ಕಾಣಿಸಿಕೊಂಡರೆ, ಆತ ಜಾಗತಿಕ ಪ್ರಭಾವ ಹೊಂದಿದ್ದಾನೆ ಎಂದೇ ಭಾವಿಸಲಾಗುತ್ತದೆ. ಮಹಾತ್ಮ ಗಾಂಧಿ, ಮಾರ್ಟಿನ್ ಲೂಥರ್ ಕಿಂಗ್ ಜೂನಿಯರ್, ನೆಲ್ಸನ್ ಮಂಡೇಲಾ, ಇಂದಿರಾ ಗಾಂಧಿಯವರಿಂದ ಹಿಡಿದು ಆಧುನಿಕ ತಂತ್ರಜ್ಞಾನ ದಿಗ್ಗಜರಾದ ಸ್ಟೀವ್ ಜಾಬ್ಸ್ ಹಾಗೂ ಎಲಾನ್ ಮಸ್ಕ್ ವರೆಗೆ ಅನೇಕರು ಈ ಗೌರವಕ್ಕೆ ಪಾತ್ರರಾಗಿದ್ದಾರೆ. ಇದು ಕೇವಲ ಪ್ರಚಾರವಲ್ಲದೆ, ಇತಿಹಾಸದ ಗತಿಯನ್ನು ನಿರ್ಧರಿಸುವ ಶಕ್ತಿಗಳಿಗೆ ಸಿಗುವ ಮನ್ನಣೆಯಾಗಿದೆ. 'ಟೈಮ್' ಮುಖಪುಟವು ಕೇವಲ ವ್ಯಕ್ತಿಗಳ ಆರಾಧನೆಗೆ ಸೀಮಿತವಾಗಿಲ್ಲ. ವಿವಾದಾತ್ಮಕ ಮತ್ತು ಐತಿಹಾಸಿಕ ಕ್ಷಣಗಳನ್ನು ನಿಷ್ಠುರವಾಗಿ ಬಿಂಬಿಸಲು ಹೆಸರುವಾಸಿಯಾಗಿದೆ. 1966ರ 'Is God Dead?' (ದೇವರು ಸತ್ತಿದ್ದಾನೆಯೇ?) ಎಂಬ ಕವರ್ ಯಾವುದೇ ಚಿತ್ರವಿಲ್ಲದೆ ಕೇವಲ ಕೆಂಪು ಅಕ್ಷರಗಳಿಂದ ಮುದ್ರಿತವಾಗಿ ದೊಡ್ಡ ಧಾರ್ಮಿಕ ಚರ್ಚೆಯನ್ನು ಹುಟ್ಟುಹಾಕಿತ್ತು. ಅಡಾಲ್ಫ್ ಹಿಟ್ಲರ್, ಒಸಾಮಾ ಬಿನ್ ಲಾಡೆನ್ ಹಾಗೂ ಅಬು ಮುಸಾಬ್ ಅಲ್-ಜರ್ಕಾವಿಯಂಥ ದುಷ್ಟ ಶಕ್ತಿಗಳ ಮುಖದ ಮೇಲೆ ಕೆಂಪು ಕ್ರಾಸ್ (X) ಗುರುತು ಹಾಕಿದ ಮುಖಪುಟಗಳು, ಕ್ರೂರತೆಯ ಅಂತ್ಯ ಮತ್ತು ನ್ಯಾಯದ ವಿಜಯವನ್ನು ಸಾರಿದ ಐತಿಹಾಸಿಕ ಸಂಕೇತಗಳಾಗಿವೆ. ಪ್ರತಿ ವರ್ಷ ಪ್ರಕಟವಾಗುವ 'ಪರ್ಸನ್ ಆಫ್ ದಿ ಇಯರ್' (ವರ್ಷದ ವ್ಯಕ್ತಿ) ಮುಖಪುಟವು 'ಟೈಮ್' ನಿಯತಕಾಲಿಕೆಯ ಅತ್ಯಂತ ನಿರೀಕ್ಷಿತ ಆವೃತ್ತಿಯಾಗಿದೆ. 1927ರಲ್ಲಿ ಚಾರ್ಲ್ಸ್ ಲಿಂಡ್‌ಬರ್ಗ್ ಅವರೊಂದಿಗೆ ಆರಂಭವಾದ ಈ ಸಂಪ್ರದಾಯವು ಒಳ್ಳೆಯದೋ ಅಥವಾ ಕೆಟ್ಟದ್ದೋ, ಆ ವರ್ಷದ ಜಗತ್ತಿನ ವಿದ್ಯಮಾನಗಳ ಮೇಲೆ ಗರಿಷ್ಠ ಪ್ರಭಾವ ಬೀರಿದ ಶಕ್ತಿಯನ್ನು ಗುರುತಿಸುತ್ತದೆ.

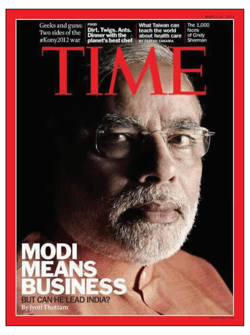

# ಕುಮಾರಣ್ಣನ ಅರ್ಜೆಂಟ್ ವಾರ್ ಮೀಟಿಂಗು

**ಮೂರ್ತಿಪೂಜೆ**

**ಆರ್.ಟಿ. ವಿಠ್ಠಲಮೂರ್ತಿ**

vveditoped@gmail.com

ಕರ್ನಾಟಕದಲ್ಲಿ ನಡೆಯುತ್ತಿರುವ ಸ್ಟಿಂಗ್ ಆಪರೇಷನ್ ಸಂಘರ್ಷ ದಿಲ್ಲಿಯ ಕಾಂಗ್ರೆಸ್ ನಾಯಕರ ನಿದ್ದೆಗೆಡಿಸಿದೆ. ಕಾರಣ? ಇಂತಹ ಸಂಘರ್ಷ ಅಹಿಂದ ಮತ ಬ್ಯಾಂಕನ್ನು ಛಿದ್ರಗೊಳಿಸಬಹುದೇ ಎಂಬ ಅನುಮಾನ. ಅಂದ ಹಾಗೆ ಕಾಂಗ್ರೆಸ್ ವರಿಷ್ಠರ ಅನುಮಾನಕ್ಕೆ ಪುಷ್ಟಿ ಕೊಡುವ ಕಾರಣಗಳೂ ಇವೆ. ಅದೆಂದರೆ ಮಾಜಿ ಮುಖ್ಯಮಂತ್ರಿ ಸಿದ್ದರಾಮಯ್ಯ ಅವರ ಹೆಸರನ್ನು ಈ ಸ್ಟಿಂಗ್ ಸಂಘರ್ಷದಲ್ಲಿ ಎಳೆ ತಂದಿರುವುದು.

ಅದರಲ್ಲೂ ಜೆಡಿಎಸ್ ರಾಜ್ಯಾಧ್ಯಕ್ಷ, ಕೇಂದ್ರ ಸಚಿವ ಹೆಚ್.ಡಿ.ಕುಮಾರಸ್ವಾಮಿ ಅವರು, 'ಈ ಸ್ಟಿಂಗ್ ಆಪರೇಷನ್ ಮೂಲಕವೇ ಸಿದ್ದರಾಮಯ್ಯ ಅವರನ್ನು ಮುಖ್ಯಮಂತ್ರಿ ಹುದ್ದೆಯಿಂದ ಕೆಳಗಿಳಿಸಲಾಯಿತು' ಎಂದು ಆರೋಪಿಸಿದರಲ್ಲ? ಅವರ ಈ ಆರೋಪಕ್ಕೆ ಸಿದ್ದರಾಮಯ್ಯ ಪ್ರತಿಕ್ರಿಯಿಸಲಿಲ್ಲವಾದರೂ ರಾಜ್ಯದ ಪ್ರಬಲ ಕುರುಬ ಮತ ಬ್ಯಾಂಕಿಗೆ ಕುಮಾರಸ್ವಾಮಿ ಅವರ ಸಂದೇಶ ಬಲವಾಗಿಯೇ ತಲುಪಿದೆ.

ಎಲ್ಲಕ್ಕಿಂತ ಮುಖ್ಯವಾಗಿ ಸಿದ್ದರಾಮಯ್ಯ ಅವರನ್ನು ಸಿಎಂ ಹುದ್ದೆಯಿಂದ ಕೆಳಗಿಳಿಸಿದ ಬೆಳವಣಿಗೆಯನ್ನೇ ಕುರುಬ ಮತ ಬ್ಯಾಂಕು ಅಸಹನೆಯಿಂದ ನೋಡಿತ್ತು. ಆದರೆ ಯಾವಾಗ ಇದು ಸ್ಟಿಂಗ್ ಆಪರೇಷನ್ನಿನ ಫಲ ಅಂತ ಕುಮಾರಸ್ವಾಮಿ ಆರೋಪಿಸಿದರೋ? ಆಗ ಕುರುಬ ಮತ ಬ್ಯಾಂಕು ಮತ್ತಷ್ಟು ಅಸಹನೆಯಿಂದ ಕನಲುತ್ತಿದೆ.

ಗಮನಿಸಬೇಕಾದ ಸಂಗತಿ ಎಂದರೆ ಈ ಎಪಿಸೋಡಿನ ಹಿನ್ನೆಲೆಯಲ್ಲಿ ಸಿದ್ದರಾಮಯ್ಯ ಅವರು ಮೌನಕ್ಕೆ ಜಾರಿರಬಹುದು ಮತ್ತು ಕಾಂಗ್ರೆಸ್ ವರಿಷ್ಠರ ವಿರುದ್ಧ ಮಾತನಾಡದೆ ಇರಬಹುದು. ಆದರೆ ಅವರ ಸದ್ಯದ ಸ್ಥಿತಿ ಕುರುಬ ಮತ ಬ್ಯಾಂಕಿನ ಪಲ್ಲಟಕ್ಕೆ ಹದವಾದ ವಾತಾವರಣ ಸೃಷ್ಟಿಸಿದಂತೆ ಕಾಣುತ್ತಿದೆ.

ಅಂದ ಹಾಗೆ ಹೀಗೆ ಪಲ್ಲಟಗೊಳ್ಳುವ ಕುರುಬ ಮತ ಬ್ಯಾಂಕು ಎರಡು ನೆಲೆಗಳಲ್ಲಿ ಚೆದುರಬಹುದು ಎಂಬುದು ಕಾಂಗ್ರೆಸ್ ವರಿಷ್ಠರ ಆತಂಕ. ಮೊದಲನೆಯದಾಗಿ ಹಳೆ ಮೈಸೂರು ಭಾಗದಲ್ಲಿ ಕುರುಬ ಮತ ಬ್ಯಾಂಕಿನ ಗಣನೀಯ ಶೇರು ಜೆಡಿಎಸ್ ಕಡೆ ವಾಲಬಹುದು ಮತ್ತು ಒಕ್ಕಲಿಗ ಪ್ಲಸ್ ಕುರುಬ ಕಾಂಬಿನೇಷನ್ನು ವರ್ಕ್ ಔಟ್ ಆಗಬಹುದು.

ಎರಡನೆಯದಾಗಿ ಉತ್ತರ ಕರ್ನಾಟಕ ಭಾಗದಲ್ಲಿ ಕುರುಬ ಮತ ಬ್ಯಾಂಕಿನ ಗಣನೀಯ ಶೇರು ಬಿಜೆಪಿ ಕಡೆ ವಾಲಬಹುದು ಮತ್ತು ಲಿಂಗಾಯತ ಪ್ಲಸ್ ಕುರುಬ ಕಾಂಬಿನೇಷನ್ನು ವರ್ಕ್ ಔಟ್ ಆಗಬಹುದು. ಹಾಗೇನಾದರೂ ಆದರೆ ರಾಜ್ಯದ ಹಲವು ಕ್ಷೇತ್ರಗಳಲ್ಲಿ ಪಕ್ಷಕ್ಕೆ ಹೊಡೆತ ಗ್ಯಾರಂಟಿ ಎಂಬುದು ಕಾಂಗ್ರೆಸ್ ವರಿಷ್ಠರ ಆತಂಕ.

ದಿಲ್ಲಿ ಮೂಲಗಳ ಪ್ರಕಾರ, ಕಾಂಗ್ರೆಸ್ ವರಿಷ್ಠರ ಆತಂಕಕ್ಕೆ ಪುಷ್ಟಿ ನೀಡುವ ಮತ್ತಷ್ಟು ಕಾರಣಗಳಿವೆ. ಅದರಲ್ಲಿ ಮುಖ್ಯವಾದುದು ವಾಲ್ಮೀಕಿ ಮತ ಬ್ಯಾಂಕು. ಅದರಲ್ಲೂ ಈಗಾಗಲೇ ನಡೆದ ಬಿ.ನಾಗೇಂದ್ರ ರಾಜೀನಾಮೆ ಎಪಿಸೋಡು ವಾಲ್ಮೀಕಿ ಮತ ಬ್ಯಾಂಕಿನ ಅಸಹನೆಗೆ ಕಾರಣವಾಗಿದ್ದು, ಅದೇ ಕಾಲಕ್ಕೆ ಲೋಕೋಪಯೋಗಿ ಸಚಿವ ಸತೀಶ್ ಜಾರಕಿಹೊಳಿಯವರನ್ನು ದುರ್ಬಲಗೊಳಿಸಿರುವ ಯತ್ನವೂ ವಾಲ್ಮೀಕಿ ಮತ ಬ್ಯಾಂಕನ್ನು ಕೆರಳಿಸಿವೆ.

ಇನ್ನು ತುಮಕೂರು, ಚಿತ್ರದುರ್ಗ ಸೇರಿದಂತೆ ಹಳೆ ಮೈಸೂರು ಪಾಕೀಟಿನಲ್ಲಿ ಪ್ರಬಲರಾಗಿದ್ದ ಕೆ.ಎನ್.ರಾಜಣ್ಣ ಅವರನ್ನು ಮೂಲೆಗುಂಪು ಮಾಡಿದ ಪ್ರಕರಣವೂ ಸೇರಿ ಇಡೀ ವಾಲ್ಮೀಕಿ ಮತ ಬ್ಯಾಂಕು ಅಸಹನೆಯಿಂದ ಕುದಿಯುತ್ತಿದೆ. ಪರಿಣಾಮ? ಕುರುಬ ಮತ ಬ್ಯಾಂಕಿನ ಜತೆ ವಾಲ್ಮೀಕಿ ಮತ ಬ್ಯಾಂಕಿನ ಅಸಹನೆಯೂ ಸೇರಿದರೆ, ಇದುವರೆಗೂ ಕಾಂಗ್ರೆಸ್ ಪಕ್ಷದ ಮುಂಚೂಣಿಯಲ್ಲಿದ್ದ ಅಹಿಂದ ಸೈನ್ಯದ ಬಾವುಟ ಕಳಚಿ ಬೀಳುತ್ತದೆ. ಹಾಗೇನಾದರೂ ಆದರೆ ಮುಂದೇನು? ಎಂಬುದು ಕಾಂಗ್ರೆಸ್ ಪಾಳಯದ ಚಿಂತೆ.

### ಗೇಮ್ ಪ್ಲಾನು ಬದಲಾದರೆ?

ಈ ಮಧ್ಯೆ ಕಾಂಗ್ರೆಸ್ ಪಾಳಯದಲ್ಲಿ ಮತ್ತೊಂದು ಚಿಂತೆಯೂ ಶುರುವಾಗಿದೆ. ಅದರ ಈ ಚಿಂತೆಗೆ ಸದ್ಯಕ್ಕೆ ಪುಷ್ಟಿ ಸಿಗುತ್ತಿಲ್ಲವಾದರೂ ಸನ್ನಿವೇಶದ ಸಾಕ್ಷ್ಯಾಧಾರಗಳು ಅದರ ಅನುಮಾನಕ್ಕೆ ಕಾರಣವಾಗುವೆ. ಅಂದ ಹಾಗೆ ಅದರ ಚಿಂತೆ ಎಂದರೆ ಚುನಾವಣೆ ಹತ್ತಿರ ಬರುತ್ತಿದ್ದಂತೆಯೇ ಬಿಜೆಪಿ-ಜೆಡಿಎಸ್ ಮೈತ್ರಿ ಕಡಿದುಕೊಳ್ಳಬಹುದೇ? ಎಂಬುದು.

ಅದರ ಇಂತಹ ಅನುಮಾನಕ್ಕೆ ಪುಷ್ಟಿ ನೀಡುವ ಕೆಲಸ ಮೋದಿ, ಅಮಿತ್ ಶಾ ಅವರಿಂದಾಗಲೀ, ಜೆಡಿಎಸ್ ನಾಯಕ ಹೆಚ್.ಡಿ. ಕುಮಾರಸ್ವಾಮಿ ಅವರಿಂದಾಗಲೀ ಆಗಿಲ್ಲ. ಇನ್ನು ಮೈತ್ರಿಯ ವಿಷಯದಲ್ಲಿ ರಾಜ್ಯ ಬಿಜೆಪಿಯ ಒಂದು ಬಣ ಅಸಹನೆ ವ್ಯಕ್ತಪಡಿಸುತ್ತಿದೆಯಾದರೂ ಕುಮಾರಸ್ವಾಮಿ ಅವರು ಮಾತ್ರ ಚಕಾರವೆತ್ತುತ್ತಿಲ್ಲ.

ಹಾಗೆ ನೋಡಿದರೆ ಬಿಜೆಪಿ ನಾಯಕರ ಈ ವರ್ತನೆಯ ಬಗ್ಗೆ ಸ್ವಪಕ್ಷದ ನಾಯಕರು ಅಸಹನೆ ವ್ಯಕ್ತಪಡಿಸುತ್ತಲೇ ಇದ್ದಾರಾದರೂ ಕುಮಾರಸ್ವಾಮಿ ಅವರು ಮಾತ್ರ, 'ಪ್ರಧಾನಿ ಮೋದಿ ಮತ್ತು ಗೃಹ ಸಚಿವರಾದ ಅಮಿತ್ ಶಾ ಅವರು ನಮ್ಮ ಮೇಲಿಟ್ಟ ನಂಬಿಕೆಯನ್ನು ಉಳಿಸಿಕೊಳ್ಳಬೇಕು. ರಾಜ್ಯ ಬಿಜೆಪಿ ನಾಯಕರು ಏನೇ ಅಪಸ್ವರ ಎತ್ತಿದರೂ ನಾವು ಮೈತ್ರಿ ಧರ್ಮಕ್ಕೆ ವಿರುದ್ಧವಾಗಿ ಹೋಗಬಾರದು' ಎನ್ನುತ್ತಲೇ ಬಂದಿದ್ದಾರೆ.

ಆದರೆ ಮುಂದಿನ ದಿನಗಳಲ್ಲಿ ಈ ಬಿರುಕು ಹೆಚ್ಚಾದರೆ ಬಿಜೆಪಿ-ಜೆಡಿಎಸ್ ಗೇಮ್ ಪ್ಲಾನು ಬದಲಾಗಬಹುದು. ಮತ್ತು ಚುನಾವಣಾ ಪೂರ್ವ ಹೊಂದಾಣಿಕೆ ಬೇಡ. ಬದಲಿಗೆ ಚುನಾವಣೆಯಲ್ಲಿ ಇಂಡಿಪೆಂಡೆಂಟ್ ಆಗಿಯೇ ಹೋರಾಡೋಣ ಎಂಬ ಲೆಕ್ಕಾಚಾರಕ್ಕೆ ಬರಬಹುದು. ಹೀಗೆ ಬಿಜೆಪಿ-ಜೆಡಿಎಸ್ ಗೇಮ್ ಪ್ಲಾನು ಬದಲಾದರೆ ಕಾಂಗ್ರೆಸ್ ಪಕ್ಷಕ್ಕೆ ಹೆಚ್ಚು ಅಪಾಯ ಎಂಬುದು ಕೈ ನಾಯಕರ ಲೆಕ್ಕಾಚಾರ.

ಯಾಕೆಂದರೆ ಬಿಜೆಪಿ-ಜೆಡಿಎಸ್ ಒಟ್ಟಿಗೆ ಸೇರಿ ಚುನಾವಣೆ ಎದುರಿಸಿದರೆ ಮುಸ್ಲಿಂ ಮತ ಬ್ಯಾಂಕು ಒಡೆಯುವುದಿಲ್ಲ. ಆದರೆ ಎರಡೂ ಪಕ್ಷಗಳು ಸ್ವಂತ ಶಕ್ತಿಯ ಮೇಲೆ ಚುನಾವಣೆಗೆ ಹೋದರೆ ಮುಸ್ಲಿಂ ಮತ ಬ್ಯಾಂಕಿನ ಒಂದಷ್ಟು ಶೇರು ಜೆಡಿಎಸ್‌ಗೆ ದಕ್ಕಬಹುದು. ಹಾಗೇನಾದರೂ ಆದರೆ ಜೆಡಿಎಸ್‌ಗೆ ಒಕ್ಕಲಿಗ, ಕುರುಬ ಪ್ಲಸ್ ಮುಸ್ಲಿಂ ಕಾಂಬಿನೇಷನ್ ದಕ್ಕುತ್ತದೆ. ಹಾಗೇನಾದರೂ ಆಗಿ ಬಿಟ್ಟರೆ?ಎಂಬುದು ಕೈ ಪಾಳಯದ ಮತ್ತೊಂದು ಚಿಂತೆ.

### ಕುಮಾರಣ್ಣನ 'ವಾರ್' ಮೀಟಿಂಗು

ಕಳೆದ ಶುಕ್ರವಾರ ಬೆಂಗಳೂರಿನ ಜೆ.ಪಿ. ಭವನದಲ್ಲಿ ಪಕ್ಷದ ನಾಯಕರ ಮಹತ್ವದ ಸಭೆ ನಡೆಸಿದ ಕೇಂದ್ರ ಸಚಿವ ಹೆಚ್.ಡಿ. ಕುಮಾರಸ್ವಾಮಿ 'ಯುದ್ಧಕ್ಕೆ ತಯಾರಾಗಿ' ಅಂತ ಸೂಚನೆ ಕೊಟ್ಟಿದ್ದಾರೆ.

ಬಿಡದಿ ಟೌನ್‌ಶಿಪ್, ನೈಸ್ ವಿವಾದ ಮತ್ತು ಸ್ಟಿಂಗ್ ಆಪರೇಷನ್ನುಗಳ ಬಗ್ಗೆ ಒಂದೇ ಸಮನೆ ಬೆಂಕಿ ಉಗುಳುತ್ತಿರುವ ಕುಮಾರಸ್ವಾಮಿ, ಪಕ್ಷದ ನಾಯಕರಿಗೆ ಇಂತಹ ಕರೆ ಕೊಡಲು ಅವರಿಗೆ ಬಂದ ಫೀಡ್ ಬ್ಯಾಕುಗಳೇ ಕಾರಣ.

'ಸಾರ್, ನೀವು ಒಂದೇ ಸಮನೆ ಇಂತಹ ಮಹತ್ವದ ಅಸ್ತ್ರಗಳನ್ನು ಹಿಡಿದು ಪ್ರಯೋಗಿಸುತ್ತಿದ್ದೀರಿ. ಆದರೆ ನೀವೊಬ್ಬರೇ ಇದರ ಬಗ್ಗೆ ಮಾತನಾಡುತ್ತಿದ್ದರೆ ನಿಮ್ಮ ಪಕ್ಷದವರೇನು ಮಾಡುತ್ತಿದ್ದಾರೆ? ಇವತ್ತು ಜೆಡಿಎಸ್‌ನಲ್ಲೂ ಶಾಸಕರು, ಸಂಸದರು, ಮಾಜಿ ಸಚಿವರ ಪಡೆ ಇದೆ. ನಾಳೆ ಇವರು ಕೂಡಾ ತಮ್ಮ ತಮ್ಮ ಕ್ಷೇತ್ರಗಳಲ್ಲಿ, ಜಿಲ್ಲೆಗಳಲ್ಲಿ ಈ ವಿಷಯಗಳನ್ನಿಟ್ಟುಕೊಂಡು ಬೀದಿ ಹೋರಾಟಕ್ಕಿಳಿಯಲಿ.

ಇವತ್ತು ನೀವು ಇಷ್ಟೆಲ್ಲ ವಿಷಯಗಳನ್ನಿಟ್ಟುಕೊಂಡು ಹೋರಾಡುತ್ತಿದ್ದರೆ ಮಿತ್ರ ಪಕ್ಷದ ನಾಯಕರು ನಿಮ್ಮ ಭುಜಕ್ಕೆ ಭುಜ ಕೊಟ್ಟು ನಿಲ್ಲುತ್ತಿಲ್ಲ. ಹೀಗಿರುವಾಗ ನಿಮ್ಮ ಪಕ್ಷದವರಾದರೂ ಬೀದಿಗಿಳಿಯಲಿ. ಬೀದರ್ ಟು ಚಾಮರಾಜನಗರದವರೆಗೆ ಹೋರಾಟ ಶುರುವಾದರೆ ರಾಜ್ಯದ ಜನರಿಗೆ ಒಂದು ಮೆಸೇಜು ಹೋಗುತ್ತದೆ. ಅಷ್ಟೇ ಅಲ್ಲ, ಬಿಜೆಪಿ ವರಿಷ್ಠರಿಗೂ ಒಂದು ಮೆಸೇಜು ಹೋಗುತ್ತದೆ' ಅಂತ ಈ ಆಪ್ತರು ಕೊಟ್ಟ ಫೀಡ್‌ಬ್ಯಾಕು ಕುಮಾರಸ್ವಾಮಿಯವರ ಮನಸ್ಸನ್ನು ತಟ್ಟಿದೆ. ಮತ್ತದರ ಫಲವಾಗಿ ಪಕ್ಷದ ಕಚೇರಿಯಲ್ಲಿ ನಡೆದ ಮೀಟಿಂಗಿನಲ್ಲಿ ಬಿ ರೆಡಿ ಟು ವಾರ್ ಅಂತ ಹೇಳುವಂತೆ ಮಾಡಿವೆ.

ಹೀಗೆ ಯಾವಾಗ ಅವರು ಕರೆ ಕೊಟ್ಟರೋ? ಇದಾದ ನಂತರ ಜೆಡಿಎಸ್ ಪಾಳಯದಲ್ಲಿ ಹೊಸ ಉಮೇದು ಶುರುವಾಗಿದ್ದು ಪೊಲೀಸ್ ಮಹಾ ನಿರ್ದೇಶಕರಿಗೆ ಕಂಪ್ಲೇಂಟು ಕೊಡಲು ಹೋದ ಸಂದರ್ಭದಲ್ಲಿ ಈ ಉಮೇದು ಭರ್ಜರಿಯಾಗಿಯೇ ಕಾಣಿಸಿದೆ.

### ಬಿಜೆಪಿಯಲ್ಲಿ ಅಚ್ಚರಿಯ ವಿದ್ಯಮಾನ

ಇನ್ನು ರಾಜ್ಯ ಬಿಜೆಪಿಯಲ್ಲಿ ನಡೆದ ಒಂದು ವಿದ್ಯಮಾನ ಹಲವರ ಅಚ್ಚರಿಗೆ ಕಾರಣವಾಗಿತ್ತು. ಅದೆಂದರೆ ಪಕ್ಷದ ಉಸ್ತುವಾರಿಯಾಗಿ ಹರೀಶ್ ಚಂದ್ರ ದ್ವಿವೇದಿ ಮತ್ತು ಸಹ ಉಸ್ತುವಾರಿಯನ್ನಾಗಿ ಕಾಸಂ ವೆಂಕಟೇಶ್ವರಲು ಅವರನ್ನು ನೇಮಕ ಮಾಡಲಾಗಿದ್ದೇ ಈ ವಿದ್ಯಮಾನ.

ಅಂದ ಹಾಗೆ ಅಚ್ಚರಿ ಏಕೆಂದರೆ ಈ ಇಬ್ಬರೂ ತುಂಬ ಅನುಭವಿಗಳಲ್ಲ. ಕರ್ನಾಟಕದ ರಾಜಕಾರಣದ ಬಗ್ಗೆ ಆಳವಾಗಿ ಅರಿತವರೂ ಅಲ್ಲ. ಈ ಹಿಂದಿದ್ದ ರಾಧಾಮೋಹನದಾಸ್ ಅಗರ್ವಾಲ್ ಅವರಿಗೆ ರಾಜ್ಯ ಬಿಜೆಪಿಯ ಒಳಸುಳಿಗಳು ಚೆನ್ನಾಗಿಯೇ ಗೊತ್ತಿದ್ದವು. 2024ರ ಲೋಕಸಭಾ ಚುನಾವಣೆಯ ಸಂದರ್ಭದಲ್ಲಿ ಬಿಜೆಪಿ- ಜೆಡಿಎಸ್ ನಡುವೆ ಮೈತ್ರಿ ಸಾಧಿತವಾಗಿತ್ತಲ್ಲ? ಈ ಮೈತ್ರಿಗೆ ಧಕ್ಕೆ ತರಲು ಸ್ವಪಕ್ಷದ ಯಾವ ನಾಯಕರು ಯತ್ನಿಸುತ್ತಿದ್ದಾರೆ? ಇದಕ್ಕಾಗಿ ಎಲ್ಲೆಲ್ಲಿ ಗುನ್ನ ಹಾಕುತ್ತಿದ್ದಾರೆ? ಎಂಬುದನ್ನು ಬಹುಬೇಗ ಪತ್ತೆ ಹಚ್ಚುತ್ತಿದ್ದ ಅಗರ್ವಾಲ್ ತಕ್ಷಣ ಪ್ರತಿಯೇಟು ನೀಡಿ ಅಂತವರನ್ನು ತಣ್ಣಗಾಗಿಸುತ್ತಿದ್ದರು. ಆ ಮೂಲಕ ಅಗರ್ವಾಲ್ ರಾಜ್ಯದಲ್ಲಿ ಬಿಜೆಪಿಯ ಬಲವರ್ಧನೆಗೆ ಮಾರ್ಗೋಪಾಯ ಹುಡುಕಬಲ್ಲರು ಎಂಬ ನಂಬಿಕೆ ಬಂದಿತ್ತು.

ಆದರೆ ಯಾವಾಗ ಲೋಕಸಭಾ ಚುನಾವಣೆ ಮುಗಿಯಿತೋ? ಇದಾದ ನಂತರ ಅಗರ್ವಾಲ್ ಅವರ ಚಹರೆ ಪಟ್ಟಿಯೇ ಬದಲಾಗಿ ಹೋಯಿತು. ಅರ್ಥಾತ್, ರಾಜ್ಯ ಬಿಜೆಪಿಯಲ್ಲಿ ಭುಗಿಲೆದ್ದ ಬಣ ಸಂಘರ್ಷಕ್ಕೆ ಮದ್ದು ಹುಡುಕುವ ಬದಲು ಅವರೇ ಒಂದು ಬಣದ ಪರವಾಗಿ ನಿಂತು ಬಿಟ್ಟರು.

ಪರಿಣಾಮ? ರಾಜ್ಯ ಬಿಜೆಪಿಯ ಹಲವರು ವರಿಷ್ಠರಿಗೆ ಸಂದೇಶಗಳನ್ನು ಕಳಿಸುತ್ತಾ, 'ರಾಧಾ ಮೋಹನದಾಸ್ ಅಗರ್ವಾಲ್ ಅವರನ್ನು ಬದಲಿಸಿ, ತಟಸ್ಥರಾಗಿ ಎಲ್ಲವನ್ನೂ ಗಮನಿಸುವವರನ್ನು ಉಸ್ತುವಾರಿಯನ್ನಾಗಿ ನೇಮಿಸಿ' ಅಂತ ಒತ್ತಡ ಹೇರತೊಡಗಿದರು. ಇಂತಹ ಒತ್ತಡಗಳ ಹಿನ್ನೆಲೆಯಲ್ಲಿ ರಾಜ್ಯ ಬಿಜೆಪಿಯ ಉಸ್ತುವಾರಿಯಾಗಿ ಬಂದವರು ಉತ್ತರ ಪ್ರದೇಶದ ಹರೀಶ್ ಚಂದ್ರ ದ್ವಿವೇದಿ. ಇದೇ ರೀತಿ ಸಹ ಉಸ್ತುವಾರಿಯಾಗಿ ಬಂದವರು ಕಾಸಂ ವೆಂಕಟೇಸ್ವರಲು.

ಹಾಗೆ ನೋಡಿದರೆ ನೇಮಕವಾದ ದಿನದಿಂದ ಈ ಇಬ್ಬರು ನಾಯಕರು ವಿಶೇಷವಾಗಿ ಗಮನ ಸೆಳೆದಿಲ್ಲ. ಆದರೆ ಆಳಕ್ಕಿಳಿದು ನೋಡಿದರೆ ಈ ಇಬ್ಬರ ನೇಮಕದ ಹಿಂದೆ ಪಕ್ಷದ ರಾಷ್ಟ್ರೀಯ ಅಧ್ಯಕ್ಷ ನಿತಿನ್ ನಬಿನ್ ಅವರ ಒತ್ತಾಸೆ ಇದೆ. ಮೂಲಗಳ ಪ್ರಕಾರ, 'ರಾಜ್ಯ ಬಿಜೆಪಿಯಲ್ಲಿ ನಡೆಯುತ್ತಿರುವ ಬಣ ಸಂಘರ್ಷಕ್ಕೆ ಮದ್ದು ಹುಡುಕುವವರು ವರಿಷ್ಠರಿಗೆ ಬೇಕಾಗಿಲ್ಲ. ಬದಲಿಗೆ ವಸ್ತುಸ್ಥಿತಿಯ ವಿವರ ಕೊಡುವವರು ಬೇಕು.'

ಅನುಭವಿಗಳಾದರೆ ತಮ್ಮ ದೃಷ್ಟಿಕೋನವನ್ನು ಮುಖ್ಯವಾಗಿಸಿ ವರದಿ ನೀಡುತ್ತಾರೆ. ಅರ್ಥಾತ್, ಅಲ್ಲಿ ಪೂರ್ವಾಗ್ರಹವಿರುತ್ತದೆ. ಆದರೆ ತುಂಬ ಅನುಭವಿಗಳಲ್ಲವಾದರೆ ನೇರಾನೇರವಾಗಿ ವರದಿ ನೀಡುತ್ತಾರೆ ಎಂಬುದು ನಿತಿನ್ ನಬಿನ್ ಲೆಕ್ಕಾಚಾರ.

ಇದೇ ಮೂಲಗಳ ಪ್ರಕಾರ, ಹರೀಶ್ ಚಂದ್ರ ದ್ವಿವೇದಿ ಮತ್ತು ಕಾಸಂ ವೆಂಕಟೇಶ್ವರಲು ಅಬ್ಬರ ಮಾಡುತ್ತಿಲ್ಲವಾದರೂ ಆಳದಲ್ಲಿ ರಾಜ್ಯ ಬಿಜೆಪಿಯ ಪ್ರಮುಖರನ್ನು ಸಂಪರ್ಕಿಸಿ ಅವರ ಬಳಿ ವಸ್ತುಸ್ಥಿತಿಯ ವಿವರ ಪಡೆಯುತ್ತಿದ್ದಾರೆ. ಹೀಗೆ ಅವರು ಪಡೆಯುತ್ತಿರುವ ವಿವರ ಸದ್ಯದಲ್ಲೇ ಬಿಜೆಪಿ ವರಿಷ್ಠರಿಗೆ ತಲುಪಲಿದ್ದು ಅದರ ಆಧಾರದ ಮೇಲೆ ರಾಜ್ಯಾಧ್ಯಕ್ಷರ ವಿಷಯ ಸೆಟ್ಲ್ ಆಗಲಿದೆ.

ಅಂದರೆ, ಹಾಲಿ ಅಧ್ಯಕ್ಷ ಬಿ.ವೈ. ವಿಜಯೇಂದ್ರ ಅವರು ಪುನಃ ಅಧ್ಯಕ್ಷರಾಗಿ ಮುಂದುವರಿಯುತ್ತಾರೋ? ಅಥವಾ ಅವರ ಜಾಗಕ್ಕೆ ಬೇರೊಬ್ಬರು ಬರುತ್ತಾರೋ? ಎಂಬುದು ನಿರ್ಧಾರವಾಗಲಿದೆ.

**ಲಾಸ್ಟ್ ಸಿಪ್**

ಇನ್ನು ರಾಜ್ಯ ಕಾಂಗ್ರೆಸ್‌ನಲ್ಲಿ ನಡೆಯುತ್ತಿರುವ ಒಂದು ಬೆಳವಣಿಗೆ ಹಲವರ ಅಚ್ಚರಿಗೆ ಕಾರಣವಾಗಿದೆ. ಅದೆಂದರೆ ದಲಿತ ನಾಯಕ, ಕಂದಾಯ ಸಚಿವ ಜಿ.ಪರಮೇಶ್ವರ್ ಅವರ ಬಗ್ಗೆ ದಿಲ್ಲಿಯ ಕಾಂಗ್ರೆಸ್ ನಾಯಕರು ತೋರಿಸುತ್ತಿರುವ ಕಕ್ಕುಲತೆ. ಅದು ಕೆ.ಸಿ. ವೇಣುಗೋಪಾಲ್ ಇರಬಹುದು, ರಣದೀಪ್ ಸಿಂಗ್ ಸುರ್ಜೇವಾಲಾ ಅವರಿರಬಹುದು. ಮತ್ತಿನ್ಯಾರೇ ಇರಬಹುದು. ಒಟ್ಟಿನಲ್ಲಿ ರಾಜ್ಯದ ರಾಜಕೀಯ ಬೆಳವಣಿಗೆಗಳೇನೇ ಇದ್ದರೂ ಆ ಬಗ್ಗೆ ಪರಮೇಶ್ವರ್ ಅವರ ಜತೆ ಚರ್ಚಿಸುವ ಸಂಪ್ರದಾಯ ಶುರುವಾಗಿದೆ.

ಈ ಸಂಪ್ರದಾಯದ ಹಿಂದೆ ಯಾವ ಲೆಕ್ಕಾಚಾರವಿದೆಯೋ ಗೊತ್ತಿಲ್ಲ. ಆದರೆ ಕಳೆದ ಕೆಲ ದಿನಗಳಿಂದ ಪರಮೇಶ್ವರ್ ಅವರಿಗೆ ಸಿಗುತ್ತಿರುವ ಪ್ರಾಮಿನೆನ್ಸು ಹಲವರ ಅಚ್ಚರಿಗೆ ಕಾರಣವಾಗಿರುವುದಂತೂ ನಿಜ.

# ಕಾಂಗ್ರೆಸ್‌ನ ಸತ್ಯೋತ್ತರ ರಾಜಕಾರಣ: ಪ್ರಜಾಪ್ರಭುತ್ವಕ್ಕೆ ಪೆಟ್ಟು

**ಅಭಿಮತ**

**ರಾಜನಾಥ್ ಸಿಂಗ್**

vveditoped@gmail.com

ಯುದ್ಧದಲ್ಲಿ ಮೊದಲು ಬಲಿಯಾಗುವುದೇ ಸತ್ಯ ಎಂಬ ಮಾತಿದೆ. ಈಗ ರಾಜಕೀಯ ಸಂಘರ್ಷಗಳಲ್ಲಿಯೂ ಈ ಮಾತು ಹೆಚ್ಚು ಪ್ರಸ್ತುತವಾಗುತ್ತಿದೆ. ಏಕೆಂದರೆ, ಸಾರ್ವಜನಿಕ ಚರ್ಚೆಗಳಲ್ಲಿ 'ಸತ್ಯೋತ್ತರ ರಾಜಕಾರಣ' (Post- Truth Politics) ಎಂಬುದು ಪ್ರಮುಖ ವಿದ್ಯಮಾನವಾಗಿ ಹೊರಹೊಮ್ಮುತ್ತಿದೆ. ಸತ್ಯೋತ್ತರ ರಾಜಕಾರಣದಲ್ಲಿ ವಸ್ತುನಿಷ್ಠ ಸತ್ಯಗಳು ಮತ್ತು ಪರಿಶೀಲಿಸಬಹುದಾದ ಸಾಕ್ಷ್ಯಗಳಿಗಿಂತ ಸುಳ್ಳು ಪ್ರಚಾರ, ತಿರುಚಿದ ನಿರೂಪಣೆಗಳು ಹಾಗೂ ತರ್ಕವಿಲ್ಲದ ಭಾವನಾತ್ಮಕ ಮನವಿಗಳಿಗೆ ಹೆಚ್ಚಿನ ಪ್ರಾಮುಖ್ಯ ದೊರೆಯುತ್ತದೆ. ತರ್ಕಬದ್ಧ ಚರ್ಚೆಯ ಸ್ಥಾನವನ್ನು ಜನರನ್ನು ಭಾವನಾತ್ಮಕವಾಗಿ ಪ್ರಚೋದಿಸುವ ಮಾತುಗಾರಿಕೆ ಆಕ್ರಮಿಸಿಕೊಳ್ಳುತ್ತದೆ.

ಒಂದು ಕಾಲದಲ್ಲಿ ಶೈಕ್ಷಣಿಕ ಚರ್ಚೆಗಳಿಗಷ್ಟೇ ಸೀಮಿತವಾಗಿದ್ದ ಸತ್ಯೋತ್ತರ ಪರಿಕಲ್ಪನೆ ಈಗ ದೈನಂದಿನ ರಾಜಕಾರಣದ ಭಾಗವಾಗಿದೆ. ಜನರ ಗ್ರಹಿಕೆಯನ್ನು ದಿಕ್ಕುತಪ್ಪಿಸಲು ರೂಪಿಸುವ ತಪ್ಪುಮಾಹಿತಿ ಅಭಿಯಾನಗಳನ್ನು ಸಾರ್ವಜನಿಕ ಅಭಿಪ್ರಾಯವನ್ನು ಪ್ರಭಾವಿಸಲು ಮಾತ್ರವಲ್ಲದೆ, ಪ್ರಜಾಸತ್ತಾತ್ಮಕ ಸಂಸ್ಥೆಗಳ ವಿಶ್ವಾಸಾರ್ಹತೆಯನ್ನು ಕುಂದಿಸಲೂ ಹೆಚ್ಚಾಗಿ ಬಳಸಲಾಗುತ್ತಿದೆ.

ಆರೋಪಗಳನ್ನು ಸಮರ್ಥಿಸುವ ಯಾವುದೇ ಸಾಕ್ಷ್ಯಗಳಿಲ್ಲದಿದ್ದರೂ ಅವುಗಳನ್ನು ಮತ್ತೆ ಮತ್ತೆ ಪುನರುಚ್ಚರಿಸಲಾಗುತ್ತದೆ; ವ್ಯಾಪಕವಾಗಿ ಪ್ರಚಾರ ಮಾಡಲಾಗುತ್ತದೆ. ಇಂತಹ ಪರಿಸ್ಥಿತಿಯಲ್ಲಿ ಸತ್ಯವು ಕೇವಲ ಮೊದಲ ಬಲಿಯಾಗುವುದಲ್ಲ, ಅಂತಿಮವಾಗಿ ಸಂಪೂರ್ಣವಾಗಿ ಬಲಿಯಾಗುವ ಅಪಾಯವೂ ಎದುರಾಗುತ್ತದೆ.

ಭಾರತದ ರಾಜಕೀಯ ಚರ್ಚೆಗಳೂ ಈ ಸತ್ಯೋತ್ತರ ವಿದ್ಯಮಾನದಿಂದ ಹೊರತಾಗಿಲ್ಲ. ವಿರೋಧ ಪಕ್ಷಗಳ ಕೆಲವು ವರ್ಗಗಳು ಕೃತಕ ಆಕ್ರೋಶವನ್ನು ಸೃಷ್ಟಿಸುವುದು, ಅಪಪ್ರಚಾರ ನಡೆಸುವುದು ಮತ್ತು ತಪ್ಪುಮಾಹಿತಿಯನ್ನು ಅಸ್ತ್ರವಾಗಿಸಿಕೊಂಡು ಅರಾಜಕತೆ ಹರಡುವುದರಲ್ಲಿ ತೊಡಗಿರುವಂತೆ ಕಾಣುತ್ತಿದೆ. ರಾಷ್ಟ್ರೀಯ ಹಿತಾಸಕ್ತಿಗಳಿಗಿಂತ ತಮ್ಮ ಸ್ವಾರ್ಥಪರ ರಾಜಕೀಯ ಗುರಿಗಳಿಗೆ ಅವು ಹೆಚ್ಚಿನ ಆದ್ಯತೆ ನೀಡುತ್ತಿವೆ.

ಈ ಲೇಖನದ ಉದ್ದೇಶ ವಿರೋಧ ಪಕ್ಷಗಳ ವಿರುದ್ಧ ದೀರ್ಘ ದೋಷಾರೋಪಣೆ ಮಾಡುವುದಲ್ಲ. ಸಾಂವಿಧಾನಿಕ ಸಂಸ್ಥೆಗಳು ಟೀಕೆಗೆ ಅತೀತವಾಗಿವೆ ಎಂದು ಪ್ರತಿಪಾದಿಸುವುದೂ ಅಲ್ಲ. ಭಿನ್ನಮತವೇ ಪ್ರಜಾಪ್ರಭುತ್ವದ ಜೀವಾಳ. ಆದರೆ, ಭಿನ್ನಮತ ವ್ಯಕ್ತಪಡಿಸುವ ಸ್ವಾತಂತ್ರ್ಯವು ಸುಳ್ಳುಗಳನ್ನು ಹರಡಲು ನೀಡಿದ ಪರವಾನಗಿಯಲ್ಲ. ಉತ್ತಮ ನೀತಿಗಳನ್ನು ರೂಪಿಸಲು ಭಿನ್ನಾಭಿಪ್ರಾಯಗಳು ಅಗತ್ಯ. ಆದರೆ, ವಾಸ್ತವಾಂಶಗಳ ಪರಿಶೀಲನೆಯಲ್ಲಿ ನಿಲ್ಲದ ಆರೋಪಗಳನ್ನು ಮುಂದಿಟ್ಟುಕೊಂಡು ಸಾರ್ವಜನಿಕ ವಿಶ್ವಾಸದ ಮೇಲೆ ನಿರಂತರವಾಗಿ ಪ್ರತೀಕಾರದ ದಾಳಿ ನಡೆಸಲು ಅವು ಅವಕಾಶ ನೀಡುವುದಿಲ್ಲ.

ಆದ್ದರಿಂದ, ಇಂತಹ ಸುಳ್ಳುಗಳನ್ನು ಪ್ರಶ್ನಿಸುವುದು ಮತ್ತು ಕೃತಕ ಅಪನಂಬಿಕೆಯನ್ನು ಸೃಷ್ಟಿಸುವ ಸಿನಿಕ ರಾಜಕಾರಣದಿಂದ ಕುಂದಿರುವ ಸಾಂವಿಧಾನಿಕ ಸಂಸ್ಥೆಗಳ ಮೇಲಿನ ಸಾರ್ವಜನಿಕ ವಿಶ್ವಾಸವನ್ನು ಮರುಸ್ಥಾಪಿಸುವುದೇ ಈ ಲೇಖನದ ಉದ್ದೇಶ. ಜನರು ತಮ್ಮನ್ನು ಪದೇಪದೆ ತಿರಸ್ಕರಿಸುತ್ತಿದ್ದಾರೆ ಎಂಬ ವಾಸ್ತವವನ್ನು ಮರೆಮಾಚಲು ವಿರೋಧ ಪಕ್ಷಗಳ ಕೆಲವು ವರ್ಗಗಳು ಚುನಾವಣಾ ಸಂಸ್ಥೆಗಳು ಮತ್ತು ಪ್ರಕ್ರಿಯೆಗಳ ಮೇಲೆ ಹೇಗೆ ದಾಳಿ ನಡೆಸುತ್ತಿವೆ ಎಂಬುದನ್ನು ಗಮನಿಸಿದಾಗ ಈ ವಿಷಯದ ಮಹತ್ವ ಇನ್ನಷ್ಟು ಸ್ಪಷ್ಟವಾಗುತ್ತದೆ.

ಈ ಹಿನ್ನೆಲೆಯಲ್ಲಿ ಮೂರು ವಿಷಯಗಳು ವಿಶೇಷವಾಗಿ ಗಮನ ಸೆಳೆಯುತ್ತವೆ. ವಿದ್ಯುನ್ಮಾನ ಮತಯಂತ್ರಗಳ (ಇವಿಎಂ) ದುರ್ಬಳಕೆಯ ಕುರಿತು ಪದೇಪದೆ ಮಾಡಲಾಗುತ್ತಿರುವ ಆರೋಪಗಳು, ಮತದಾರರ ಪಟ್ಟಿಯ ವಿಶೇಷ ಸಮಗ್ರ ಪರಿಷ್ಕರಣೆ (ಎಸ್‌ಐಆರ್) ಸುತ್ತಲಿನ ವಿವಾದ ಹಾಗೂ ಭಾರತದ ಚುನಾವಣಾ ಆಯೋಗದ ವಿಶ್ವಾಸಾರ್ಹತೆಯನ್ನು ಕುಂದಿಸಲು ನಡೆಸಲಾಗುತ್ತಿರುವ ನಿರ್ಲಜ್ಜ ಪ್ರಯತ್ನಗಳು.

ಮೊದಲನೆಯದಾಗಿ, ವಿದ್ಯುನ್ಮಾನ ಮತಯಂತ್ರಗಳ ವಿಚಾರವನ್ನು ನೋಡೋಣ. ವಿರೋಧ ಪಕ್ಷಗಳು ಇವಿಎಂಗಳಲ್ಲಿ ಅಕ್ರಮ ನಡೆಸಲಾಗುತ್ತಿದೆ ಎಂಬ ಆರೋಪಗಳನ್ನು ಪದೇಪದೆ ಮಾಡುತ್ತಿವೆ. ಸುಪ್ರೀಂ ಕೋರ್ಟ್ ಇಂತಹ ಆಕ್ಷೇಪಣೆಗಳನ್ನು ಹಲವು ಸಂದರ್ಭಗಳಲ್ಲಿ ಪರಿಶೀಲಿಸಿದೆ.

ಅಂತಿಮವಾಗಿ, 2024ರಲ್ಲಿ 'ಅಸೋಸಿಯೇಷನ್ ಫಾರ್ ಡೆಮಾಕ್ರಟಿಕ್ ರಿಫಾರ್ಮ್ಸ್ ವರ್ಸಸ್ ಎಲೆಕ್ಷನ್ ಕಮಿಷನ್ ಆಫ್ ಇಂಡಿಯಾ' ಪ್ರಕರಣದಲ್ಲಿ ಸುಪ್ರೀಂ ಕೋರ್ಟ್ ಈ ಸಂಬಂಧದ ಅನುಮಾನಗಳಿಗೆ ತೆರೆ ಎಳೆಯಿತು. ಕಾಗದದ ಮತಪತ್ರಗಳ ವ್ಯವಸ್ಥೆಗೆ ಮರಳಬೇಕೆಂಬ ಬೇಡಿಕೆಯನ್ನು ತಿರಸ್ಕರಿಸಿತು. 'ಯಾವುದೇ ಸಮರ್ಪಕ ದಾಖಲೆ ಅಥವಾ ದತ್ತಾಂಶಗಳಿಲ್ಲದೆ ಕೇವಲ ಅನುಮಾನ ಮತ್ತು ಶಂಕೆಗಳ ಆಧಾರದಲ್ಲಿ ಪದೇಪದೆ ಸವಾಲು ಹಾಕುವುದು ಅತ್ಯಂತ ಖಂಡನೀಯ ಮತ್ತು ಅನಪೇಕ್ಷಿತ' ಎಂದು ಸುಪ್ರೀಂ ಕೋರ್ಟ್ ಅಭಿಪ್ರಾಯಪಟ್ಟಿತು. ಆದರೆ, ನ್ಯಾಯಾಲಯದ ಈ ಸ್ಪಷ್ಟ ನಿಲುವೂ ವಿರೋಧ ಪಕ್ಷಗಳು ಅದೇ ಸುಳ್ಳುಗಳನ್ನು ಮತ್ತೆ ಮತ್ತೆ ಹೇಳುವುದನ್ನು ತಡೆಯಲಿಲ್ಲ.

ಮತದಾರರ ಪಟ್ಟಿಯ ವಿಶೇಷ ಸಮಗ್ರ ಪರಿಷ್ಕರಣೆ ಅಥವಾ ಎಸ್‌ಐಆರ್ ಸುತ್ತಲಿನ ವಿವಾದವು ಸತ್ಯೋತ್ತರ ಯುಗದಲ್ಲಿ ಸಂಕುಚಿತ ರಾಜಕೀಯ ಹಿತಾಸಕ್ತಿಗಳಿಗಾಗಿ ಕಾನೂನುಬದ್ಧವೂ ಆಡಳಿತಾತ್ಮಕವಾಗಿ ಸಮರ್ಥನೀಯವೂ ಆದ ಪ್ರಕ್ರಿಯೆಯನ್ನು ಹೇಗೆ ಅಪಪ್ರಚಾರಕ್ಕೆ ಗುರಿಪಡಿಸಲಾಗುತ್ತಿದೆ ಎಂಬುದಕ್ಕೆ ಮತ್ತೊಂದು ಉದಾಹರಣೆಯಾಗಿದೆ.

2025ರಲ್ಲಿ 'ಅಸೋಸಿಯೇಷನ್ ಫಾರ್ ಡೆಮಾಕ್ರಟಿಕ್ ರಿಫಾರ್ಮ್ಸ್ ವರ್ಸಸ್ ಎಲೆಕ್ಷನ್ ಕಮಿಷನ್ ಆಫ್ ಇಂಡಿಯಾ' ಪ್ರಕರಣದ ತೀರ್ಪಿನಲ್ಲಿ ಸುಪ್ರೀಂ ಕೋರ್ಟ್, ಮುಕ್ತ ಮತ್ತು ನ್ಯಾಯಸಮ್ಮತ ಚುನಾವಣೆಗಳಿಗೆ ಮತದಾರರ ಪಟ್ಟಿಯ ವಿಶ್ವಾಸಾರ್ಹತೆಯೇ ಮೂಲಾಧಾರ ಎಂಬುದನ್ನು ದೃಢಪಡಿಸಿತು. ಮತದಾರರ ಪಟ್ಟಿಯ ನಿಖರತೆ, ಸಮಗ್ರತೆ ಮತ್ತು ವಿಶ್ವಾಸಾರ್ಹತೆಯನ್ನು ಖಚಿತಪಡಿಸಿಕೊಳ್ಳುವ ಉದ್ದೇಶವು ಕೇವಲ ಕಾನೂನುಬದ್ಧವಾದುದಷ್ಟೇ ಅಲ್ಲ, ಚುನಾವಣಾ ಆಯೋಗಕ್ಕೆ ವಹಿಸಲಾಗಿರುವ ಸಾಂವಿಧಾನಿಕ ಹೊಣೆಗಾರಿಕೆಯ ಅವಿಭಾಜ್ಯ ಅಂಗವೂ ಆಗಿದೆ ಎಂದು ನ್ಯಾಯಾಲಯ ಹೇಳಿತು.

ಮತದಾರರ ಪಟ್ಟಿಯ ಪರಿಷ್ಕರಣೆಗೆ ನೀಡಲಾಗಿರುವ ಕಾರಣಗಳು ವಿಶ್ವಾಸಾರ್ಹ ಚುನಾವಣಾ ಪ್ರಕ್ರಿಯೆಯನ್ನು ಕಾಪಾಡುವ ಉದ್ದೇಶದೊಂದಿಗೆ ನೇರ ಮತ್ತು ತರ್ಕಬದ್ಧ ಸಂಬಂಧ ಹೊಂದಿವೆ ಎಂದೂ ನ್ಯಾಯಾಲಯ ಅಭಿಪ್ರಾಯಪಟ್ಟಿತು. ಈ ಅಭಿಪ್ರಾಯಗಳು ಒಂದು ಮೂಲಭೂತ ತತ್ವವನ್ನು ಮತ್ತೊಮ್ಮೆ ದೃಢಪಡಿಸುತ್ತವೆ. ಮತದಾನದ ಹಕ್ಕನ್ನು ರಕ್ಷಿಸುವುದೆಂದರೆ ಪ್ರತಿಯೊಬ್ಬ ಅರ್ಹ ಮತದಾರನ ಹಕ್ಕನ್ನು ಕಾಪಾಡುವುದು ಮಾತ್ರವಲ್ಲ; ಮತದಾರರ ಪಟ್ಟಿಗಳು ನಿಖರವಾಗಿ, ಸಂಪೂರ್ಣವಾಗಿ ಮತ್ತು ವಿಶ್ವಾಸಾರ್ಹವಾಗಿ ಇರುವುದನ್ನೂ ಖಚಿತಪಡಿಸಿಕೊಳ್ಳುವುದು.

ಇವಿಎಂ ಮತ್ತು ಎಸ್‌ಐಆರ್ ವಿಚಾರಗಳ ಹೊರತಾಗಿಯೂ ಮುಖ್ಯ ಚುನಾವಣಾ ಆಯುಕ್ತರ ಹುದ್ದೆಯ ಘನತೆಯನ್ನು ಕುಂದಿಸಲು, ಆ ಮೂಲಕ ಭಾರತದ ಚುನಾವಣಾ ಆಯೋಗವೆಂಬ ಸಂಸ್ಥೆಯ ಮೇಲಿನ ವಿಶ್ವಾಸವನ್ನು ಹಾಳುಮಾಡಲು ನಿರಂತರ ಅಭಿಯಾನ ನಡೆಸಲಾಗುತ್ತಿದೆ.

ಸುಮಾರು ಏಳು ದಶಕಗಳ ಕಾಲ ಕಾಂಗ್ರೆಸ್ ಸರ್ಕಾರಗಳು ಮುಖ್ಯ ಚುನಾವಣಾ ಆಯುಕ್ತರ ನೇಮಕಾತಿಯ ಮೇಲೆ ಕಾರ್ಯಾಂಗದ ನಿಯಂತ್ರಣವನ್ನು ಉಳಿಸಿಕೊಂಡಿದ್ದವು. ನಮ್ಮ ಸರ್ಕಾರ ಈ ವ್ಯವಸ್ಥೆಯನ್ನು ಬದಲಾಯಿಸಿತು. ವಿರೋಧ ಪಕ್ಷದ ನಾಯಕನನ್ನೂ ಒಳಗೊಂಡ ಬಹುಸದಸ್ಯರ ಆಯ್ಕೆ ಸಮಿತಿಯ ಮೂಲಕ ನೇಮಕಾತಿ ಪ್ರಕ್ರಿಯೆಯನ್ನು ಸಾಂಸ್ಥಿಕಗೊಳಿಸಿತು. ಇತರ ಸಾಂವಿಧಾನಿಕ ಸಂಸ್ಥೆಗಳ ಸ್ವಾತಂತ್ರ್ಯವನ್ನು ಗೌರವಿಸುವ ವಿಚಾರದಲ್ಲಿಯೂ ಕಾಂಗ್ರೆಸ್‌ನ ಹಿಂದಿನ ದಾಖಲೆಗಳು ಅಷ್ಟೇನೂ ಪ್ರೇರಣಾದಾಯಕವಾಗಿಲ್ಲ.

1951ರಲ್ಲಿ ಅಂದಿನ ಸರ್ಕಾರವು ಸುಪ್ರೀಂ ಕೋರ್ಟ್ ತೀರ್ಪಿನ ಪರಿಣಾಮವನ್ನು ಬದಲಾಯಿಸಲು ಮೊದಲ ಸಂವಿಧಾನ ತಿದ್ದುಪಡಿಯನ್ನು ಜಾರಿಗೆ ತಂದಿತು. ಆ ಮೂಲಕ ವಾಕ್ ಮತ್ತು ಅಭಿವ್ಯಕ್ತಿ ಸ್ವಾತಂತ್ರ್ಯವನ್ನು ನಿರ್ಬಂಧಿಸಿತು. ತುರ್ತು ಪರಿಸ್ಥಿತಿಯ ಸಂದರ್ಭದಲ್ಲಿ ಸಂವಿಧಾನ ತಿದ್ದುಪಡಿಗಳನ್ನೇ ಸರ್ಕಾರದ ಹಿತಾಸಕ್ತಿಗಳನ್ನು ರಕ್ಷಿಸುವ ಅಸ್ತ್ರಗಳನ್ನಾಗಿ ಬಳಸಲಾಯಿತು.

ತುರ್ತು ಪರಿಸ್ಥಿತಿಯ ಘೋಷಣೆಯನ್ನು ನ್ಯಾಯಾಂಗ ಪರಿಶೀಲನೆಯ ವ್ಯಾಪ್ತಿಯಿಂದ ಹೊರಗಿಡಲಾಯಿತು. ಪ್ರಧಾನ ಮಂತ್ರಿಯ ಚುನಾವಣೆಯನ್ನೂ ನ್ಯಾಯಾಂಗದ ಪರಿಶೀಲನೆಗೆ ಒಳಪಡದಂತೆ ಮಾಡಲಾಯಿತು. ಉನ್ನತ ಸಾಂವಿಧಾನಿಕ ಹುದ್ದೆಗಳನ್ನು ಹೊಂದಿರುವವರಿಗೆ ವ್ಯಾಪಕ ಕಾನೂನು ರಕ್ಷಣೆ ನೀಡಲಾಯಿತು. ನ್ಯಾಯಾಂಗ ಪರಿಶೀಲನೆಯ ಅಧಿಕಾರವನ್ನು ಮೊಟಕುಗೊಳಿಸಲಾಯಿತು. ಸಾಂವಿಧಾನಿಕ ಸುಧಾರಣೆಯ ಸಾಧನವಾಗಬೇಕಿದ್ದ ತಿದ್ದುಪಡಿಯ ಅಧಿಕಾರವು ಕಾರ್ಯಾಂಗದ ಅಧಿಕಾರವನ್ನು ವಿಸ್ತರಿಸುವ ಸಾಧನವಾಗಿ ಮಾರ್ಪಟ್ಟಿತು.

ಆ ಸಂದರ್ಭದಲ್ಲಿ ಸಂಸ್ಥೆಗಳ ಘನತೆಯನ್ನು ತುಳಿಯುವುದು ಮಾತ್ರವಲ್ಲ, ನಾಗರಿಕರ ಮಾನವ ಹಕ್ಕುಗಳನ್ನೂ ಉಲ್ಲಂಘಿಸಲಾಯಿತು. ಅಂದಿನ ಕೇಂದ್ರ ಸರ್ಕಾರವನ್ನು ಪ್ರತಿನಿಧಿಸಿದ್ದ ಅಟಾರ್ನಿ ಜನರಲ್ ನಿರೇನ್ ಡೇ ಅವರು ಸುಪ್ರೀಂ ಕೋರ್ಟ್‌ನಲ್ಲಿ ಮಂಡಿಸಿದ ವಾದವನ್ನು ನೆನಪಿಸಿಕೊಳ್ಳಿ.

ವೈಯಕ್ತಿಕ ದ್ವೇಷದಿಂದ ಪೊಲೀಸ್ ಅಧಿಕಾರಿಯೊಬ್ಬ ನಿರಪರಾಧಿಯನ್ನು ಕೊಂದರೂ, ಆ ವ್ಯಕ್ತಿಯ ಕುಟುಂಬ ನ್ಯಾಯಾಲಯದಿಂದ ಯಾವುದೇ ಪರಿಹಾರವನ್ನು ಪಡೆಯಲು ಸಾಧ್ಯವಿಲ್ಲ ಎಂದು ಅವರು ವಾದಿಸಿದ್ದರು. ಈಗ ಇದನ್ನು ಪ್ರಧಾನಮಂತ್ರಿ ನರೇಂದ್ರ ಮೋದಿ ಅವರ ನಾಯಕತ್ವದಲ್ಲಿ ಕಳೆದ 12 ವರ್ಷಗಳಿಂದ ಸಂವಿಧಾನಕ್ಕೆ ನೀಡಲಾಗುತ್ತಿರುವ ಗೌರವದೊಂದಿಗೆ ಹೋಲಿಸಿ ನೋಡಿ.

ಸಂಸತ್ತಿನಲ್ಲಿ ವಿಶೇಷ ಬಹುಮತದಿಂದ ಅಂಗೀಕರಿಸಲ್ಪಟ್ಟ 99ನೇ ಸಂವಿಧಾನ ತಿದ್ದುಪಡಿ ಕಾಯ್ದೆಯನ್ನು ಸುಪ್ರೀಂ ಕೋರ್ಟ್ ರದ್ದುಗೊಳಿಸಿತು. ನಮ್ಮ ಸರ್ಕಾರ ಆ ತೀರ್ಪನ್ನು ಗೌರವಿಸಿತು. ಹಿಂಬಾಗಿಲಿನ ಶಾಸನಾತ್ಮಕ ಕ್ರಮಗಳ ಮೂಲಕ ತೀರ್ಪನ್ನು ತಲೆಕೆಳಗಾಗಿಸುವ ಯಾವುದೇ ಪ್ರಯತ್ನ ಮಾಡಲಿಲ್ಲ.

ಸಂವಿಧಾನ ಮತ್ತು ಅದರ ತತ್ವಗಳ ಮೇಲಿನ ಇದೇ ಗೌರವವು ದೇಶ ಎದುರಿಸಿದ ಕೆಲವು ಅತ್ಯಂತ ಮಹತ್ವದ ವಿಷಯಗಳಲ್ಲಿಯೂ ನಮ್ಮ ನಿಲುವಿಗೆ ಮಾರ್ಗದರ್ಶನ ನೀಡಿದೆ. ಸುಪ್ರೀಂ ಕೋರ್ಟ್ ತೀರ್ಪು ನೀಡಿದ ನಂತರವೇ ರಾಮಮಂದಿರ ನಿರ್ಮಾಣ ಆರಂಭವಾಯಿತು. ಸಂವಿಧಾನದ 370ನೇ ವಿಧಿಯನ್ನು ರದ್ದುಗೊಳಿಸಿದಾಗ, ಸುಪ್ರೀಂ ಕೋರ್ಟ್ ಆ ನಿರ್ಧಾರವನ್ನು ಎತ್ತಿಹಿಡಿಯಿತು. ಆದರೂ ವಿರೋಧ ಪಕ್ಷಗಳ ಅನೇಕರು ಆ ತೀರ್ಪನ್ನು ಒಪ್ಪಿಕೊಳ್ಳಲಿಲ್ಲ.

ಕಾಂಗ್ರೆಸ್‌ನ ದಾಳಿಯಿಂದ ಶಾಸಕಾಂಗದ ಪ್ರಕ್ರಿಯೆಗಳು ಮತ್ತು ಸಾಂವಿಧಾನಿಕ ಹುದ್ದೆಗಳೂ ಹೊರತಾಗಿಲ್ಲ. ವಿರೋಧ ಪಕ್ಷದ ನಾಯಕನಿಗೆ ನಿಯಮಗಳನ್ನು ಪಾಲಿಸುವಂತೆ ಲೋಕಸಭಾಧ್ಯಕ್ಷರು ಸೂಚಿಸಿದ ಕಾರಣಕ್ಕೇ ಅವರ ವಿರುದ್ಧ ಅವಿಶ್ವಾಸ ನಿರ್ಣಯವನ್ನು ಮಂಡಿಸಲಾಯಿತು.

ಸತ್ಯೋತ್ತರ ರಾಜಕಾರಣವು ರಾಷ್ಟ್ರೀಯ ಭದ್ರತೆಯಂತಹ ಗಂಭೀರ ವಿಷಯಗಳಿಗೂ ವ್ಯಾಪಿಸಿದೆ. 2019ರಲ್ಲಿ ರಫೇಲ್ ಪ್ರಕರಣದ ಕುರಿತು ಸುಪ್ರೀಂ ಕೋರ್ಟ್ ನೀಡಿದ ತೀರ್ಪಿಗೆ ಕಾಂಗ್ರೆಸ್ ನಾಯಕರೊಬ್ಬರು ತಪ್ಪಾಗಿ ಒಂದು ಘೋಷಣೆಯನ್ನು ಜೋಡಿಸಿದ್ದರು. ನಂತರ ನ್ಯಾಯಾಂಗ ನಿಂದನೆ ಪ್ರಕ್ರಿಯೆಯಲ್ಲಿ ಅವರು ಬೇಷರತ್ ಕ್ಷಮೆಯಾಚಿಸಿದರು. 2025ರ ಆಗಸ್ಟ್‌ನಲ್ಲಿ ಭಾರತೀಯ ಭೂಪ್ರದೇಶದ ಆಕ್ರಮಣದ ಕುರಿತು ರಾಹುಲ್ ಗಾಂಧಿ ಮಾಡಿದ್ದ ಹೇಳಿಕೆಗಳ ಆಧಾರವನ್ನೂ ಸುಪ್ರೀಂ ಕೋರ್ಟ್ ಪ್ರಶ್ನಿಸಿತು. ಆ ಆರೋಪಗಳನ್ನು ಸಮರ್ಥಿಸುವ ವಿಶ್ವಾಸಾರ್ಹ ಸಾಕ್ಷ್ಯಗಳು ಯಾವುವು ಎಂದು ನ್ಯಾಯಾಲಯ ಕೇಳಿತು.

ಭಿನ್ನಾಭಿಪ್ರಾಯಗಳನ್ನು ಗೌರವಿಸುವುದು ನಮ್ಮ ಪ್ರಜಾಸತ್ತಾತ್ಮಕ ಸಂಸ್ಕೃತಿಯ ಅವಿಭಾಜ್ಯ ಅಂಗವಾಗಿದೆ. ಸಂಸತ್ತು ಅಂಗೀಕರಿಸಿದ್ದ ಮೂರು ಕೃಷಿ ಕಾಯ್ದೆಗಳ ಕುರಿತು ಜನರು ಆತಂಕ ವ್ಯಕ್ತಪಡಿಸಿದಾಗ, ನಾವು ಆ ಆತಂಕಗಳಿಗೆ ಕಿವಿಗೊಟ್ಟೆವು. ಅಷ್ಟೇ ಅಲ್ಲ, ವಿಶಾಲ ಸಾರ್ವಜನಿಕ ಹಿತಾಸಕ್ತಿಯನ್ನು ಗಮನದಲ್ಲಿಟ್ಟುಕೊಂಡು ಆ ಕಾಯ್ದೆಗಳನ್ನೇ ಹಿಂಪಡೆದೆವು. ಪ್ರಜಾಪ್ರಭುತ್ವದಲ್ಲಿ ಯಾವುದೇ ನಿರ್ಧಾರವನ್ನು ಒಪ್ಪದಿರುವ ಸ್ವಾತಂತ್ರ್ಯ ಪ್ರತಿಯೊಬ್ಬರಿಗೂ ಇದೆ. ಆದರೆ, ಅಂತಹ ಭಿನ್ನಾಭಿಪ್ರಾಯಗಳು ಸುಳ್ಳುಗಳ ಮೇಲೆ ಆಧಾರಿತವಾಗಿರಬಾರದು. ಅವುಗಳ ಉದ್ದೇಶ ಅವ್ಯವಸ್ಥೆ ಮತ್ತು ಅರಾಜಕತೆಯನ್ನು ಸೃಷ್ಟಿಸುವುದಾಗಿರಬಾರದು.

ಸಂವಿಧಾನ ರಚನಾ ಸಭೆಯಲ್ಲಿ ಡಾ. ಬಿ.ಆರ್. ಅಂಬೇಡ್ಕರ್ ಅವರು ಮಾಡಿದ ಐತಿಹಾಸಿಕ ಭಾಷಣವನ್ನು ಇಲ್ಲಿ ಸ್ಮರಿಸಬೇಕು. 'ಅರಾಜಕತೆಯ ವ್ಯಾಕರಣ' (Grammar of Anarchy) ಎಂದು ಪ್ರಸಿದ್ಧವಾಗಿರುವ ಆ ಭಾಷಣದಲ್ಲಿ ಅಂಬೇಡ್ಕರ್ ಅವರು ಅಸಾಂವಿಧಾನಿಕ ವಿಧಾನಗಳನ್ನು ಅನುಸರಿಸುವುದರಿಂದ ಉಂಟಾಗುವ ಅಪಾಯಗಳ ಕುರಿತು ಎಚ್ಚರಿಸಿದ್ದರು. ಅವರ ಸಂದೇಶ ಇಂದಿಗೂ ಅತ್ಯಂತ ಪ್ರಸ್ತುತವಾಗಿದೆ.

ವಿರೋಧ ಪಕ್ಷಗಳ ನಾಯಕರು ಆ ಐತಿಹಾಸಿಕ ಭಾಷಣವನ್ನು ಓದಬೇಕು. ಪ್ರಜಾಪ್ರಭುತ್ವದಲ್ಲಿ ಭಿನ್ನಮತ ಮತ್ತು ಅರಾಜಕತೆಯ ನಡುವಿನ ಅತ್ಯಂತ ಮಹತ್ವದ ವ್ಯತ್ಯಾಸವನ್ನು ಅರ್ಥ ಮಾಡಿಕೊಳ್ಳಬೇಕು. ಸದೃಢ ಪ್ರಜಾಪ್ರಭುತ್ವದ ಅಡಿಪಾಯ ಕೇವಲ ರಾಜಕೀಯ ಸಮಾನತೆಯಲ್ಲಿಲ್ಲ; ಆರ್ಥಿಕ ಮತ್ತು ಸಾಮಾಜಿಕ ನ್ಯಾಯದಲ್ಲಿಯೂ ಇದೆ ಎಂಬುದು ನಮ್ಮ ನಂಬಿಕೆ. ನಮ್ಮ ಸರ್ಕಾರ ಕೈಗೊಂಡಿರುವ ನಿರ್ಧಾರಗಳಿಗೆ ಈ ತತ್ವವೇ ಆಧಾರವಾಗಿದೆ.

ಅದೇ ಸಂದರ್ಭದಲ್ಲಿ, ಸ್ಥಿರ ಮತ್ತು ಪ್ರಬುದ್ಧ ಪ್ರಜಾಪ್ರಭುತ್ವಕ್ಕಾಗಿ ಭಿನ್ನಮತಗಳು ಹಾಗೂ ಆತಂಕಗಳನ್ನು ಕಾನೂನುಬದ್ಧ ಮತ್ತು ಪ್ರಜಾಸತ್ತಾತ್ಮಕ ಮಾರ್ಗಗಳ ಮೂಲಕ ವ್ಯಕ್ತಪಡಿಸುವುದು ಅತ್ಯಂತ ಅಗತ್ಯ. ಅಂತಹ ಸಮಸ್ಯೆಗಳನ್ನು ಅವ್ಯವಸ್ಥೆ ಸೃಷ್ಟಿಸುವ ಮೂಲಕವಲ್ಲ, ಸಂವಾದ ಮತ್ತು ಪರಸ್ಪರ ತಿಳಿವಳಿಕೆಯ ಮೂಲಕ ಬಗೆಹರಿಸಿಕೊಳ್ಳಬೇಕು.

ರಾಜಕೀಯ ಸೋಲುಗಳಿಂದ ಉಂಟಾಗುವ ಹತಾಶೆಗೆ ನಮ್ಮ ಪ್ರಜಾಸತ್ತಾತ್ಮಕ ಸಂಸ್ಥೆಗಳಾಗಲಿ, ಭಾರತದ ಪ್ರಗತಿಯಾಗಲಿ ಒತ್ತೆಯಾಳಾಗದಂತೆ ನೋಡಿಕೊಳ್ಳುವುದು ಇಂದಿನ ತುರ್ತು ಅಗತ್ಯವಾಗಿದೆ. ತಮ್ಮದೇ ರಾಜಕೀಯ ಹಿನ್ನಡೆಗಳಿಗೆ ಕಾರಣಗಳನ್ನು ಆತ್ಮಾವಲೋಕನ ಮಾಡಿಕೊಳ್ಳುವ ಬದಲು ಇಡೀ ವ್ಯವಸ್ಥೆಯ ವಿಶ್ವಾಸಾರ್ಹತೆಯನ್ನು ಹಾಳುಮಾಡಲು ಮುಂದಾಗುವವರಿಂದ ದೇಶದ ಪ್ರಗತಿಗೆ ಯಾವುದೇ ಕಾರಣಕ್ಕೂ ಧಕ್ಕೆಯಾಗಲು ಅವಕಾಶ ನೀಡುವುದಿಲ್ಲ.

**(ಲೇಖಕರು ರಕ್ಷಣಾ ಸಚಿವರು, ಕೇಂದ್ರ ಸರ್ಕಾರ)**

## ಭಟ್ಟರ್ ಸ್ನ್ಯಾಕ್

- **ಮಹದೇವು, ಮಂಡ್ಯ**
  ಭಟ್ರೇ, ನಮ್ಮ ಪಕ್ಕದ ಬೇಕರಿ ಮಾಲೀಕರ ಮಗಳು ನಿಮ್ಮ ದೊಡ್ಡ ಅಭಿಮಾನಿಯಂತೆ?
  - **'ಭಟ್ ಬೇಕರಿ' ಅಂತ ಅಂಗಡಿ ಹೆಸರನ್ನು ಬದಲಿಸಲು ಹೇಳು!**
- **ಸಂದೇಶ, ಚಿಕ್ಕಬಳ್ಳಾಪುರ**
  ಭಟ್ರೇ, ನಮ್ಮ ಶಾಸಕರು ವಿಪರೀತ ಮಾತಾಡುತ್ತಾರಲ್ಲ?
  - **ಅದೇ ವಾಸಿ, ಬೇರೆ ಶಾಸಕರಿಗೆ ಬಾಯಿ ಇದೆ ಎಂಬುದೇ ಮರೆತು ಹೋಗಿದೆ!**
- **ನಿರ್ಮಲಾ ಬೋಪಣ್ಣ, ಕುಶಾಲನಗರ**
  ಭಟ್ರೇ, ದೇವರು ಕೂಡ ಒಬ್ಬ ಲೇಖಕ ಇದ್ದಿರಬಹುದಾ?
  - **ಖಂಡಿತ.. ಆತ ಎಲ್ಲರ ಹಣೆ ಬರಹ ಬರೆದಿರುತ್ತಾನಲ್ಲ?!**
- **ನಿರಂಜನ ಅಯ್ಯಪ್ಪ, ಭದ್ರಾವತಿ**
  ಭಟ್ರೇ, ವಾಟ್ಸಾಪ್ ಮೆಸೇಜ್ ಮೂಲಕ ಹಣ ಕಳಿಸುವ ಕಾಲ ಬರಬಹುದಾ?
  - **ಉಹುಂ ಇಲ್ಲ... ಹಣ ಕೊಡಬೇಕಾದಾಗ ಡಿಲೀಟ್ ಮಾಡಿಬಿಟ್ಟೆ ಅಂದ್ರೆ?!**
- **ರೂಪಶ್ರೀ, ಮುದೇನೂರು**
  ಭಟ್ರೇ, ಗಂಡ–ಹೆಂಡತಿ ಜತೆಗಿರುವುದನ್ನು ಇಂಗ್ಲಿಷಿನಲ್ಲಿ ಏನಂತಾರೆ?
  - **ಜಾಯಿಂಟ್ ಫ್ಯಾಮಿಲಿ!**
- **ಪಿ.ಜಿ.ಹೆಗಡೆ, ಸಿದ್ದಾಪುರ**
  ಭಟ್ರೇ, ನಾಯಕರ ಮಕ್ಕಳು ಹೋರಾಟ ಮಾಡಿದರೆ, ತಂದೆ ಹೆಜ್ಜೆ ಹಾಕುತ್ತಾರಾ?
  - **ಹೆಜ್ಜೆ ಜತೆಗೆ ತಲೆಯನ್ನೂ ಹಾಕ್ತಾರೆ!**
- **ರಮೇಶ, ವಿಲ್ಸನ್ ಗಾರ್ಡನ್**
  ಭಟ್ರೇ, ಮಾತು ಮಾತಿಗೆ 'ಸೋರ್ಸ್ ಏನು' ಅಂತ ಕೇಳ್ತಾಳಲ್ಲ?
  - **ಒಳ್ಳೆ ರಿಸೋರ್ಸ್ ಆಸಾಮಿ ಗಂಟುಬಿದ್ದಿದ್ದಾಳಲ್ಲ?!**
- **ದಿನೇಶ ಪಂಡಿತ, ಉಡುಪಿ**
  ಭಟ್ರೇ, ತಾಳಮದ್ದಳೆ ಅರ್ಥಧಾರಿಗಳ ಹೊಸ ಉಸಾಬರಿ ಏನೂ ಇಲ್ಲವಾ?
  - **ವಾಸುದೇವ ಭಟ್ಟನನ್ನು ಕೇಳಿದರೆ, ಪ್ರಭಾಕರ ಜೋಶಿಗೆ ವಯಸ್ಸಾಯ್ತು ಎನ್ನಬೇಕೇ?!**
- **ವಸಂತ ಹಿತ್ತಲಮಣಿ, ಧಾರವಾಡ**
  ಭಟ್ರೇ, ರಾಜ್ಯದಲ್ಲಿ ನಡೆಯುತ್ತಿರುವ 'ಸ್ಟಿಂಗ್ ಆಪರೇಷನ್'ಗೆ ನಿಮ್ಮ ಒಂದು ಪದದ ರಿಯಾಕ್ಷನ್?
  - **ಡಿಸ್'ಗ'ಸ್ಟಿಂಗ್'!**
- **ಡಿ.ಆರ್.ಆನಂದ, ಅಂಚೆಪಾಳ್ಯ**
  ಭಟ್ರೇ, ಭಾರತ ವಿರೋಧಿಗಳು ಯಾವ ದೇಶದಲ್ಲಿ ಹೆಚ್ಚಿದ್ದಾರೆ?
  - **ಭಾರತದಲ್ಲೇ!**

# ಹಾಗಾದರೆ ಮೂರನೆಯ ಮಗುವನ್ನು ಕೊಲ್ಲಬೇಕಿತ್ತು!

### ವಿದೇಶವಾಸಿ

**ಕಿರಣ್ ಉಪಾಧ್ಯಾಯ**

vveditoped@gmail.com

ಇತ್ತೀಚೆಗೆ ನೆಹಾ ಮೇಧಾವಿ... ಅಲ್ಲ, ಅಲ್ಲ, ಮಹಾ ಮೇಧಾವಿ ಎಂದು ಕರೆಸಿಕೊಳ್ಳುವ, ತನ್ನಷ್ಟು ಬುದ್ಧಿವಂತರು ಈ ಲೋಕದಲ್ಲೇ ಯಾರೂ ಇಲ್ಲ ಎಂಬಂತೆ ನಟಿಸುವ, ಕೊಳೆತ ತಲೆಯನ್ನು ಭುಜದ ಮೇಲೆ ಹೊತ್ತು ಓಡಾಡುತ್ತಿರುವವರೊಬ್ಬರು ಆಡುತ್ತಿದ್ದ ಮಾತನ್ನು ಕೇಳಿಸಿಕೊಳ್ಳುತ್ತಿದ್ದೆ. ಅವರ ಬಹುತೇಕ ಮಾತುಗಳು ಸತ್ಯಕ್ಕೆ ದೂರ ಎಂದು ತಿಳಿದಿದ್ದರೂ ಆ ಕುರಿತಾಗಿ ಏನೂ ಹೇಳುವುದಿಲ್ಲ, ಏಕೆಂದರೆ ಅದು ಅವರ ವೈಯಕ್ತಿಕ ಅಭಿಪ್ರಾಯ.

ಇತ್ತೀಚಿನ ದಿನಗಳಲ್ಲಿ ಯಾರು ಏನೇ ಹೇಳಿದರೂ ಅದಕ್ಕೆ 'ಪ್ರಜಾಪ್ರಭುತ್ವ', 'ವಾಕ್ ಸ್ವಾತಂತ್ರ್ಯ'ದ ಕವಚ ಬೇರೆ. ಪ್ರತಿಯೊಬ್ಬರಿಗೂ ಭಾರತದ ಸಂವಿಧಾನ ಆ ಹಕ್ಕನ್ನು ಕೊಟ್ಟಿದೆ. ಹಾಗೆಯೇ ಯಾರಾದರೂ ಆಡಿದ ಮಾತನ್ನು ಖಂಡಿಸುವ, ಕೃತಿಯನ್ನು ವಿರೋಧಿಸುವ ಹಕ್ಕನ್ನೂ ಅದೇ ಸಂವಿಧಾನ ನೀಡಿದೆ. ಆದರೆ ಅರ್ಥವಿಲ್ಲದ ಮಾತಾಡುವುದೇ ಚಾಳಿಯಾಗಬಾರದು. ಮಾತಿನಲ್ಲಿ ಸತ್ಯಾಂಶ, ತತ್ತ್ವಾಂಶ, ಸಿದ್ಧಾಂತ, ಏನಾದರೂ ಒಂದು ಅಂಶವಾದರೂ ಇರಬೇಕು. ಇಲ್ಲವಾದರೆ ಅದು ಸಂತೆಯಲ್ಲಿ ಅಪಾನವಾಯು ಬಿಟ್ಟು, ತಾವೇ ಮೂಸಿ, ಖುಷಿಪಟ್ಟಂತೆ. ಹಾಗೆ ತನ್ನದನ್ನೇ ಆಘ್ರಾಣಿಸಿ, ಪರಿಮಳ ಎಂದು ಹೇಳಿಕೊಳ್ಳುವ ಆ ವ್ಯಕ್ತಿಯ ಹೆಸರು ತಿಳಿದಿದ್ದರೂ, ಅಂಥವರಿಗೆ ಪ್ರಚಾರ ಕೊಡುವುದು ಬೇಡ, ಅಥವಾ ಸ್ವತಃ ಅವರೇ ರಸ್ತೆಯಲ್ಲಿ ಬಿದ್ದು ಹೊರಳಾಡಿದರೂ, ಅವರ ಮರ್ಯಾದೆಯನ್ನು ನಾವು ಚರಂಡಿಗೆ ಸುರಿಯುವುದು ಬೇಡ ಎಂಬ ಉದ್ದೇಶದಿಂದ, ಆ ವ್ಯಕ್ತಿಯ ಹೆಸರನ್ನು ಇಲ್ಲಿ ಹೇಳುತ್ತಿಲ್ಲ. ಅಷ್ಟರ ಮಟ್ಟಿಗಿನ ಸಂಸ್ಕಾರ ನಮಗಂತೂ ನಮ್ಮ ಹಿರಿಯರಿಂದ ಸಿಕ್ಕಿದೆ.

ತಂದೆ ಭಾರತದ ಸೇನೆಗೆ ಸೇವೆ ಸಲ್ಲಿಸಿದ್ದರು, ಈ ವ್ಯಕ್ತಿ ತನ್ನ ಸಂತಾನವೇ ಅಲ್ಲ ಅನ್ನುವಷ್ಟು ಅವರಿಗೆ ಬೇಜಾರಾಗಿದೆ, ಇತ್ಯಾದಿ ಮಾತುಗಳು ಕೇಳಿ ಬರುತ್ತಿದೆ. ಆದರೆ ಬಾಂಗ್ಲಾದೇಶದಲ್ಲಿ ಅಧಿಕಾರ ಬದಲಾಯಿಸಿದ ಹಿಂಸಾ ಮಾದರಿ ನಮಗೆ ಸ್ಫೂರ್ತಿ, ಅವರಿಗೆ ಧನ್ಯವಾದ ಎಂದು ಹೇಳುವ ತಂಡದ ವಿತಂಡ ನಾಯಕಿಯಾಗಿರುವ ಇವರು, ಸೊಂಟದ ಮೇಲೆ ಒಂದು ಕೈ ಇಟ್ಟು, ಇನ್ನೊಂದು ಕೈಯನ್ನು ಮೇಲಕ್ಕೆತ್ತಿ, ಆತ್ಮವಿಶ್ವಾಸ ತುಂಬಿದವರಂತೆ, ಅಧಿಕಾರಯುತವಾಗಿ 'ಭಾರತದ ಹಿಂದೂಗಳು ತ್ರಿವರ್ಣದ ರಾಷ್ಟ್ರಧ್ವಜವನ್ನು ತಮ್ಮದು ಎಂದು ಒಪ್ಪಿಕೊಳ್ಳುವುದಿಲ್ಲ, ಏಕೆಂದರೆ ಹಿಂದೂಗಳು ಮೂರರ ಸಂಖ್ಯೆಯನ್ನು ಅಶುಭ ಎಂದು ಪರಿಗಣಿಸುತ್ತಾರೆ' ಎಂದು ಹೇಳುತ್ತಿದ್ದುದನ್ನು ಕೇಳಿಸಿಕೊಂಡಾಗ ಇವರ ಬುದ್ಧಿ ಮೇಲಿನ ಮನೆಯಿಂದ ಜಾರಿ ರಸ್ತೆಗೆ ಬಿದ್ದಿದೆ ಎಂದೆನಿಸಿತು. ಸತ್ಯದ ತಲೆಯಮೇಲೆ ಸುಳ್ಳಿನ ಸುತ್ತಿಗೆ ಏಟು ಕೊಡುವುದು ಹೇಗೆ ಎನ್ನುವುದನ್ನು ಇವರನ್ನು ನೋಡಿ ಕಲಿಯಬೇಕು. ವಿಪರ್ಯಾಸ ಎಂದರೆ, ನಮ್ಮ ದೇಶದಲ್ಲಿ ಈ ರೀತಿಯ ಮಾತುಗಳನ್ನು ಆನಂದಿಸುವ, ಸತ್ಯ ಎಂದು ನಂಬುವ ಜನರೂ ಇದ್ದಾರೆ.

ನಮಗೆ ಯಾವುದೋ ಒಬ್ಬ ವ್ಯಕ್ತಿ, ಒಂದು ಸಿದ್ಧಾಂತ, ಒಂದು ಪಕ್ಷ, ಒಂದು ಸನ್ನಿವೇಶ, ಒಂದು ಘಟನೆ, ಇಷ್ಟವಾಗದಿದ್ದಾಗ, ಅದನ್ನು ವಿರೋಧಿಸಿ ಯಾರಾದರೂ ಏನೇ ಮಾತಾಡಿದರೂ ಇಷ್ಟಪಡುವ ಜನರಿಗೆ ಏನು ಹೇಳಬೇಕೋ ಗೊತ್ತಿಲ್ಲ. ಇರಲಿ, ವಿಷಯ ಅದಲ್ಲ. ಯಾರಾದರೂ ಏನಾದರೂ ಹೇಳಿದರೆ ಅದನ್ನು ಹಾಗೆಯೇ ನಂಬಬೇಕೇ? ಅಥವಾ ಅದರ ಹಿಂದಿನ ಸತ್ಯಾಸತ್ಯತೆಯನ್ನು ತಿಳಿಯಬೇಕೇ?

ಹಿಂದೂಗಳಿಗೆ 'ಮೂರು' ಅಶುಭ ಎನ್ನುವ ಮಾತಿನ ಹಿಂದೆ ನಿಜಾಂಶ ಎಷ್ಟಿದೆ? ಹಾಗೆ ನೋಡಿದರೆ ಹಿಂದೂ ಧರ್ಮದಲ್ಲಿ ಮೂರರ ಸಂಖ್ಯೆ ಮಹತ್ವದ್ದೇ ಆಗಿದೆ. ಮೂರರ ಸಂಖ್ಯೆಗೆ ವಿಶೇಷವಾದ ಸ್ಥಾನ ಮರ್ಯಾದೆ, ಪಾವಿತ್ರ್ಯ ಇದೆ. ಹಿಂದೂ ಧರ್ಮದಲ್ಲಿ ಮೂರರ ಪರಿಕಲ್ಪನೆ ಪುನಃ ಪುನಃ ಕಾಣಿಸಿಕೊಳ್ಳುತ್ತದೆ. ಸನಾತನ ಮತ್ತು ಹಿಂದೂ ತತ್ತ್ವಶಾಸ್ತ್ರದ ವಿವಿಧ ಹಂತಗಳಲ್ಲಿ ಮೂರರ ಔಚಿತ್ಯ ಎದ್ದು ಕಾಣಿಸುತ್ತದೆ. ಉದಾಹರಣೆಗೆ, ಹಿಂದೂ ಧರ್ಮದ ಪ್ರಕಾರ, ಈ ಜಗತ್ತಿಗೆ ಮೂಲ ಕಾರಣಗಳು ಮೂರು. ಸೃಷ್ಟಿ, ಸ್ಥಿತಿ ಮತ್ತು ಲಯ. ಈ ಮೂರೂ ಇಲ್ಲದಿದ್ದರೆ ಜಗತ್ತೇ ನಡೆಯುವುದಿಲ್ಲ. ಈ ಮೂರರಲ್ಲಿ ಯಾವುದೇ ಒಂದು ಇಲ್ಲದಿದ್ದರೂ ಜಗತ್ತು ನಡೆಯುವುದಿಲ್ಲ ಅನ್ನಿ, ಆದರೆ ಈ ಮೂರು ಜಗತ್ತು ನಡೆಯಲು ಅನಿವಾರ್ಯ. ಈ ಮೂರನ್ನು ನಿರ್ವಹಿಸುವ, ಕಾಪಾಡುವ ದೇವರುಗಳು ತ್ರಿಮೂರ್ತಿಗಳು. 'ತ್ರಿ' ಎಂದರೆ ಮೂರು ಎಂದರ್ಥ.

ಅದರಲ್ಲಿ ಬ್ರಹ್ಮದೇವ ಸೃಷ್ಟಿ ಅಥವಾ ಹುಟ್ಟಿಸುವ ಕಾರ್ಯವನ್ನು ನೋಡಿಕೊಂಡರೆ, ಸ್ಥಿತಿ, ಸಮತೋಲನ, ಅಸ್ತಿತ್ವ ಅಥವಾ ಸಂರಕ್ಷಣೆಯನ್ನು ಮಹಾವಿಷ್ಣು ನೋಡಿಕೊಳ್ಳುತ್ತಾನೆ. ಇನ್ನು ಲಯ, ಪರಿಹಾರ, ಕರಗುವಿಕೆ, ನಿರ್ಗಮನ, ವಿನಾಶ, ಅಥವಾ ಹಿಂತಿರುಗಿ ಹೋಗುವುದು, ಮೂಲದಲ್ಲಿ ಸೇರಿಕೊಳ್ಳುವುದು, ಲೀನವಾಗುವುದಕ್ಕೆ ಅಧಿಪತಿ ಶಿವ. ಇಲ್ಲಿ ವಿನಾಶ ಎಂದರೆ, ಹಳೆಯ ಸ್ಥಿತಿಯ ಅಂತ್ಯ ಮತ್ತು ಹೊಸ ಸೃಷ್ಟಿಯ ಉತ್ಪನ್ನ ಅಥವಾ ಹೊಸ ಸೃಷ್ಟಿಗೆ ದಾರಿ ಮಾಡಿಕೊಡುವುದು ಎಂಬ ಅರ್ಥ. ಅಂದರೆ, ಇದೊಂದು ಕಾಲಚಕ್ರದಂತೆ ತಿರುಗುತ್ತಿರುವಂತಹ ಕ್ರಿಯೆ. 'ಪುನರಪಿ ಜನನಂ, ಪುನರಪಿ ಮರಣಂ, ಪುನರಪಿ ಜನನೀ ಜಠರೇ ಶಯನಂ' ಎಂಬ ಮಾತಿದೆಯಲ್ಲ, ಹಾಗೆ ಇದನ್ನು ಕಾಪಾಡುತ್ತಿರುವವರು ತ್ರಿಮೂರ್ತಿಗಳು. ಅದಕ್ಕೆ ತಕ್ಕಂತೆ, ಮನುಷ್ಯನ ಬದುಕಿಗೆ ಬೇಕಾದ ಧನ, ವಿದ್ಯೆ ಮತ್ತು ಶಕ್ತಿ, ಇದಕ್ಕೆ ಅಧಿಪತಿಯಾದವರು ತ್ರಿದೇವಿಯಂದಿರು. ಕ್ರಮವಾಗಿ, ಲಕ್ಷ್ಮಿ, ಸರಸ್ವತಿ ಮತ್ತು ಪಾರ್ವತಿ. ಇನ್ನೂ ಹೇಳುವುದಾದರೆ, ಮಹಾಲಕ್ಷ್ಮಿ ಸಂಪತ್ತು, ಸೌಂದರ್ಯ ಮತ್ತು ಸಮೃದ್ಧಿಯ ಸಂಕೇತವಾದರೆ, ಸರಸ್ವತಿ ಬುದ್ಧಿವಂತಿಕೆ, ಜ್ಞಾನ ಮತ್ತು ಸೃಜನಶೀಲತೆಯ ಸಂಕೇತವಾಗಿಯೂ, ಪಾರ್ವತಿ ಶಕ್ತಿ, ಸಮಯ ಮತ್ತು ರೂಪಾಂತರದ ಸಂಕೇತವಾಗಿಯೂ ಇದ್ದಾರೆ.

ಲಯಾಧಿಪತಿ ಶಿವನನ್ನು ತ್ರಿನೇತ್ರ ಅಥವಾ ಮೂರು ಕಣ್ಣುಳ್ಳವ ಎನ್ನುತ್ತಾರೆ. ಮೂರು ಕಣ್ಣುಗಳು ಸತ್ಯ, ಪ್ರಜ್ಞೆ ಮತ್ತು ಆನಂದವನ್ನು ಪ್ರತಿನಿಧಿಸುತ್ತವೆ. ಶಿವನ ಕೈಯಲ್ಲಿರುವ ಆಯುಧಕ್ಕೆ ತ್ರಿಶೂಲ ಎಂದು ಹೆಸರು. ಆ ಅಯುಧಕ್ಕೆ ಮೂರು ಮೊನಚುಗಳಿರುವುದರಿಂದ ಅದಕ್ಕೆ ತ್ರಿಶೂಲ ಎಂದು ಹೆಸರು. ಜತೆಗೆ, ಶಿವನ ಅರ್ಚನೆಗೆ ಬಳಸುವ ಬಿಲ್ವಪತ್ರೆಗೆ ಮೂರು ದಳಗಳು. ಶಿವನನ್ನು ಪೂಜಿಸುವಾಗ ಹಣೆಗೆ ಲೇಪಿಸಿಕೊಳ್ಳುವ ಭಸ್ಮವೂ ಮೂರು ಪಟ್ಟೆಯದ್ದು. ದೇವರನ್ನು ಭಜಿಸುವಾಗ, ಜಪಿಸುವಾಗ ಪಠಿಸುವ 'ಓಂ'ಕಾರದ ಹಿಂದೆಯೂ ಮೂರರ ಮಹತ್ವವಿದೆ. 'ಓಮ್' ಪದ 'ಅ', 'ಉ' ಮತ್ತು 'ಮ್' ಎಂಬ ಮೂರು ಅಕ್ಷರಗಳು ಅಥವಾ ಮೂರು ಸ್ವರಗಳಿಂದ ಆದದ್ದು. ಇವೆಲ್ಲವೂ ಮೂರರ ಮಹತ್ವವನ್ನು ಸಾರಿ ಹೇಳುತ್ತದೆ.

ಮೂರರ ಮಹತ್ವ ಇನ್ನೂ ಇದೆಯೇ ಎಂದರೆ, ಇದೆ. ಮನುಷ್ಯನಲ್ಲಿರುವ ಗುಣಗಳನ್ನು ಸತ್ತ್ವಗುಣ, ರಜೋಗುಣ ಮತ್ತು ತಮೋಗುಣ ಎಂದು ವಿಂಗಡಿಸಿದ್ದಾರೆ. ಈ ಮೂರು ಪ್ರಮುಖ ಗುಣಗಳಲ್ಲಿ, ಒಂದೊಂದರಲ್ಲಿಯೂ ಮತ್ತೆ ಮೂರು ಗುಣಗಳು ಅಡಕವಾಗಿವೆ. ಸತ್ವಗುಣದಲ್ಲಿ ಶುದ್ಧತೆ, ಸ್ಪಷ್ಟತೆ ಮತ್ತು ಸಾಮರಸ್ಯ ಅಡಕವಾದರೆ, ರಜೋಗುಣದಲ್ಲಿ ಉತ್ಸಾಹ, ಬಯಕೆ ಮತ್ತು ಚಟುವಟಿಕೆಯೂ, ತಮೋಗುಣದಲ್ಲಿ ಜಡತ್ವ, ಅಜ್ಞಾನ ಮತ್ತು ಕತ್ತಲೆ ಒಳಗೊಂಡಿವೆ. ಕಾಲವನ್ನೂ ಭೂತ, ವರ್ತಮಾನ ಮತ್ತು ಭವಿಷ್ಯಕಾಲ, ಹೀಗೆ ಮೂರು ಕಾಲಗಳನ್ನಾಗಿ ವಿಂಗಡಿಸಿದ್ದಾರೆ. ಅದರ ಪ್ರಕಾರ, ಸಂಧ್ಯಾವಂದನೆಯೂ, ದೇವಸ್ಥಾನಗಳಲ್ಲಿ ದೇವರಿಗೆ ತ್ರಿಕಾಲ ನೈವೇದ್ಯ, ಪೂಜೆ ಇತ್ಯಾದಿಗಳೂ ನಡೆಯುತ್ತವೆ. ಆಚರಣೆಯನ್ನು ದೈಹಿಕ, ಮಾನಸಿಕ ಮತ್ತು ಆಧ್ಯಾತ್ಮಿಕ, ಹೀಗೆ ಮೂರು ವಿಧದಲ್ಲಿ ವಿಂಗಡಿಸಲಾಗಿದೆ. ಸ್ಥಳಗಳ ವಿಂಗಡಣೆಯಲ್ಲಿಯೂ ಮೂರರ ಅಂಕಿ ಮಹತ್ವದ್ದಾಗಿದ್ದು, ಭೂಲೋಕ, ಸ್ವರ್ಗ ಲೋಕ ಅಥವಾ ಊರ್ಧ್ವಲೋಕ, ಪಾತಾಳಲೋಕ ಅಥವಾ ಅಧೋಲೋಕ ಎಂದು ವಿಂಗಡಿಸಿದ್ದಾರೆ. ಒಂದು ಪರಿಶುದ್ಧ, ಪರಿಪೂರ್ಣ ಕಾರ್ಯಕ್ಕೆ ಕಾಯಾ– ವಾಚಾ–ಮನಸಾ ಮೂರೂ ಒಟ್ಟಿಗೆ ಸೇರಬೇಕು ಎಂಬ ನಂಬಿಕೆಯಿದೆ.

ಹಿಂದೂ ಧರ್ಮದ ಪ್ರಕಾರ, ಮನುಷ್ಯನ ಸಂಬಂಧಗಳೂ ಮೂರು ವಿಧವಾದದ್ದು. ಒಂದು, ಈ ಭೌತಿಕ ಜಗತ್ತಿನೊಂದಿಗಿನ ಸಂಬಂಧ, ಆದಿ ಭೌತಿಕ. ದೇವರು, ದೈವದ ಜತೆಯ ಸಂಬಂಧ, ಆದಿ ದೈವಿಕ ಮತ್ತು ಮನುಷ್ಯ ತನ್ನ ಆತ್ಮದೊಂದಿಗೆ ಮಾಡಿಕೊಳ್ಳುವ ಸಂಬಂಧ, ಆಧ್ಯಾತ್ಮಿಕ. ಇದರೊಂದಿಗೆ ಮನುಷ್ಯನ ಅವಸ್ಥೆಗಳು ಅಥವಾ ಮನಸ್ಸು ಅನುಭವಿಸುವ ಸ್ಥಿತಿಗಳೂ ಮೂರು. ಕಣ್ಣು, ಕಿವಿ, ಮೂಗು ಇತ್ಯಾದಿಗಳಿಂದ ಹೊರಗಿನ ಜಗತ್ತಿನ ವಸ್ತು, ವಿಷಯಗಳನ್ನು ಅನುಭವಿಸುವ ಜಾಗೃತ ಅವಸ್ಥೆ, ಹೊರಜಗತ್ತು ಇಲ್ಲದೇ, ಮನಸ್ಸಿನಲ್ಲಿ ಕಲ್ಪನೆ ಮಾಡಿಕೊಂಡು ಮತ್ತು ಹಿಂದಿನ ಅನುಭವಗಳ ಮೂಲಕ ಕನಸು ಕಾಣುವ ಸ್ವಪ್ನ ಅವಸ್ಥೆ, ಜಾಗೃತವೂ ಅಲ್ಲದ, ಕನಸನ್ನೂ ಕಾಣದ, ಸುಖಕರವಾದ ಗಾಢ ನಿದ್ರೆಯ ಸುಷುಪ್ತಿ ಅವಸ್ಥೆ.

ಯೋಗಶಾಸ್ತ್ರದಲ್ಲಿಯೂ ಮೂರಕ್ಕೆ ಅಷ್ಟೇ ಮಹತ್ವವಿದೆ. ಯೋಗ, ಅಂಗರಚನಾ ಶಾಸ್ತ್ರದಲ್ಲಿ ಬೆನ್ನುಹುರಿಯಿಂದ ಹಾದು ಹೋಗುವ ಪ್ರಾಣದಲ್ಲಿ ಇಡಾ, ಪಿಂಗಳಾ ಮತ್ತು ಸುಷುಮ್ನ ಎಂದು ಮೂರು ನಾಡಿಗಳನ್ನು ಗುರುತಿಸಲಾಗಿದೆ. ಇಡಾ ಅಥವಾ ಚಂದ್ರನಾಡಿ ತಂಪನ್ನೂ, ಪಿಂಗಳಾ ಅಥವಾ ಸೂರ್ಯ ಉಷ್ಣತೆಯನ್ನೂ, ಸುಷುಮ್ನ ನಾಡಿ ಸಮತೋಲನವನ್ನೂ ಕಾಪಾಡುತ್ತವೆ.

ಒಂದು ವೇಳೆ ಹಿಂದೂಗಳಿಗೆ ಮೂರು ಅಶುಭವೇ ಆಗಿದ್ದರೆ, ತ್ರಿಮೂರ್ತಿಗಳನ್ನೂ, ತ್ರಿದೇವಿಯರನ್ನೂ ಪೂಜಿಸಬಾರದಿತ್ತು. ಅದರಲ್ಲೂ, ತ್ರಿನೇತ್ರ, ತ್ರಿಶೂಲಧಾರಿಯಾದ ಶಿವನನ್ನಂತೂ ಹತ್ತಿರಕ್ಕೆ ಸೇರಿಸಲೇಬಾರದಿತ್ತು. ಆತನನ್ನು ಪೂಜಿಸುವಾಗ ಬಿಲ್ವಪತ್ರೆ ಬಳಸಬಾರದಿತ್ತು, ವಿಭೂತಿಯಲ್ಲಿ ಮೂರು ಪಟ್ಟೆ ಇರಬಾರದಾಗಿತ್ತು. 'ಓಂ' ಮಂತ್ರದ ಜತೆಗೆ, ಮೂರು ಆವೃತ್ತಿಯ ಕೆಲವು ಮಂತ್ರಗಳು ವರ್ಜ್ಯವಾಗಬೇಕಾಗಿತ್ತು. ಭಜನೆ ಮಾಡುವಾಗ ತಾಳವನ್ನೋ, ಕೈಯನ್ನೋ ಮೂರು ಬಾರಿ ತಟ್ಟಬಾರದಾಗಿತ್ತು. ತ್ರಿಕಾಲ ಪೂಜೆ, ತ್ರಿಕರ್ಣ ಶುದ್ಧಿ ಇವನ್ನೆಲ್ಲ ಬಿಡಬೇಕಿತ್ತು. ಮೂರು ಕಾಲ, ಮೂರು ಲೋಕ, ಯಾವುದನ್ನೂ ನಂಬಬಾರದಿತ್ತು.

ಪ್ರತಿನಿತ್ಯ ಗಡಿಯಾರದಲ್ಲಿ ಎರಡು ಬಾರಿ ಆಗುವ ಮೂರು ಗಂಟೆಗೆ ಹಿಂದೂಗಳು ಕೆಲಸ ಮಾಡಬಾರದಾಗಿತ್ತು, ತಿಂಗಳಿಗೆ ಒಮ್ಮೆ ಬರುವ ಮೂರನೆಯ ತಾರೀಖು, ವರ್ಷಕ್ಕೊಮ್ಮೆ ಬರುವ ಮೂರನೆಯ ತಿಂಗಳು, ಎಲ್ಲವೂ ಅಶುಭವೆಂದು ಪರಿಗಣಿಸಿ, ಆ ಸಮಯದಲ್ಲಿ ಯಾವ ಕೆಲಸವನ್ನೂ ಮಾಡಬಾರದಿತ್ತು. ಮೂರನೆಯ ರಸ್ತೆಯಲ್ಲಿ, ಮೂರರ ಸಂಖ್ಯೆಯ ಸೈಟಿನಲ್ಲಿ ಮನೆ ಕಟ್ಟಬಾರದಾಗಿತ್ತು. ಕಟ್ಟಿದ ಮನೆಗೆ ಮೂರನೆಯ ಮಹಡಿ ಇರಬಾರದಾಗಿತ್ತು. ಯಾವ ಹಿಂದೂವಿನ ಮನೆಯಲ್ಲೂ ಮೂರು ವಾಹನ ಇರಬಾರದಾಗಿತ್ತು. ಯಾವ ಮನೆಯಲ್ಲೂ ಮೂರು ತರಕಾರಿ ತರಬಾರದಾಗಿತ್ತು, ಮೂರು ಪದಾರ್ಥ ಮಾಡಬಾರದಾಗಿತ್ತು. ಅದೆಲ್ಲ ಇರಲಿ, ಮೂರನೆಯ ಮಗು ಹುಟ್ಟಿದರೆ, ಕತ್ತು ಹಿಸುಕಿಯೋ, ಕೆರೆಗೆ ತಳ್ಳಿಯೋ ಕೊಂದುಬಿಡಬೇಕಿತ್ತು! ಅಲ್ಲವೇ?

ಇದರ ಜತೆಗೇ ಇನ್ನೂ ಒಂದು ವಿಷಯ ಹೇಳಿಬಿಡುತ್ತೇನೆ. ಬರೀ ಹಿಂದೂ ಧರ್ಮ ಮಾತ್ರವಲ್ಲ, ಇಸ್ಲಾಂ, ಕ್ರಿಶ್ಚಿಯನ್ ಇತ್ಯಾದಿ ಪ್ರಮುಖ ಧರ್ಮಗಳೂ ಸೇರಿದಂತೆ ಬಹುತೇಕ ಧರ್ಮಗಳಲ್ಲಿ ಮೂರನ್ನು ಅಪಶಕುನ ಎಂದು ಪರಿಗಣಿಸಲಾಗುವುದಿಲ್ಲ.

ಅಷ್ಟಕ್ಕೂ ಮೂರು ಒಂದು ಸಂಖ್ಯೆ. ಮೂರು ಇಲ್ಲದೇ ಮುಂದಕ್ಕೆ ಹೋಗಲು ಸಾಧ್ಯವೇ ಇಲ್ಲ. ನಾಲ್ಕು ಬರಬೇಕು ಎಂದರೆ ಅದಕ್ಕಿಂತ ಮೊದಲು ಮೂರು ಬರಲೇಬೇಕು. ಅದೂ ಎರಡರ ನಂತರವೇ ಬರಬೇಕು. ಅದು ಸಂಖ್ಯಾಶಾಸ್ತ್ರ, ಗಣಿತ. ಅದಕ್ಕೂ, ಒಂದು ಧರ್ಮಕ್ಕೂ ತಾಳೆ ಹಾಕಿ, ಗಂಟು ಕಟ್ಟಿ ಹೇಳುವುದಿದೆಯಲ್ಲ, ಅದಕ್ಕಿಂತ ಮೂರ್ಖತನ ಇನ್ನೊಂದಿಲ್ಲ. ಇದು ಯಾವುದೇ ಧರ್ಮಕ್ಕೆ, ಜನರಿಗೆ ಮಾಡುವ ಅವಮಾನವಲ್ಲ, ನಿತ್ಯ ಬದುಕಿನಲ್ಲಿ ಪ್ರತಿಯೊಬ್ಬರೂ ಬಳಸುವ ಸಂಖ್ಯಾಶಾಸ್ತ್ರಕ್ಕೆ ಮಾಡುವ ಅವಮಾನ. ಮಂಗಳವಾರವಾದರೇನು? ಶನಿವಾರವಾದರೇನು? ಏಳೂ ದಿನ ದೇವರದ್ದೇ... ಮೂರಾದರೇನು? ಏಳಾದರೇನು? ಎಲ್ಲ ಸಂಖ್ಯೆಗಳೂ ಮಹತ್ವದ್ದೇ... ತಲೆಯೊಳಗೆ ಯಾವ ಸಂಖ್ಯೆಯೂ ಇಲ್ಲದೇ ಸೊನ್ನೆ ಸುತ್ತಿಕೊಂಡಿರುವವರಿಗೆ ಇದು ಅರ್ಥವಾಗುವುದಿಲ್ಲ! ಹಾಗೆಯೇ ಅಂಥವರ ಮಾತುಗಳನ್ನು ನಂಬು ವವರಿಗೂ... ಅಂಥವರನ್ನು ಸಮರ್ಥಿಸಿಕೊಳ್ಳುವವರಿಗೂ...!

## ಓದುಗರ ಒಣಿ

ಓದುಗರನ್ನು ಬಿಟ್ಟು ಇಲ್ಲಿ ಯಾರಿಗೂ ಪ್ರವೇಶವಿಲ್ಲ

### ಒಂದು ಸ್ವಾದಿಷ್ಟ ಭೋಜನ!

ಭಾನುವಾರದ ವಿಶ್ವವಾಣಿ ಎಂದರೆ ಒಂದು ಸ್ವಾದಿಷ್ಟ ಭೋಜನ ಇದ್ದಂತೆ. ಊಟದ ಎಲೆಯಲ್ಲಿರುವ ಪ್ರತಿಯೊಂದು ವ್ಯಂಜನವೂ ರುಚಿಕರವೇ. ಸಂಪುಟದಲ್ಲಿ ನೆಚ್ಚಿನ ಅಂಕಣಗಳಾದ ವಿಶ್ವೇಶ್ವರ ಭಟ್ಟರ ಇದೇ ಅಂತರಂಗ ಸುದ್ದಿ, ಶ್ರೀವತ್ಸ ಜೋಶಿಯವರ ತಿಳಿರು ತೋರಣ, ಸಂಗಮದಲ್ಲಿ ವಿನಾಯಕ ಭಟ್ಟರ ವಿದ್ಯಮಾನ– ಇವೆಲ್ಲವೂ ತಮ್ಮದೇ ವೈಶಿಷ್ಟ್ಯದಿಂದ ಮನಸ್ಸನ್ನು ಸೆಳೆಯುತ್ತವೆ. ವಿಭಿನ್ನ ವಿಚಾರಧಾರೆಗಳ ಮೂಲಕ ಹೊಸ ಬೆಳಕು ನೀಡುತ್ತವೆ. ಜಗತ್ತನ್ನು ಮತ್ತಷ್ಟು ಆಳವಾಗಿ ಅರ್ಥಮಾಡಿಕೊಳ್ಳಲು ನೆರವಾಗುತ್ತವೆ. ಹರಿ ಪರಾಕ್ ಅವರ ತುಂಟರಗಾಳಿ ಕೋಸಂಬರಿಯಂತೆ ಓದಿಗೆ ಲವಲವಿಕೆ ತುಂಬಿ, ಮುಖದಲ್ಲಿ ನಗು ಮೂಡಿಸುತ್ತದೆ. ವಿರಾಮ ಪುರವಣಿಯ ವೈವಿಧ್ಯಮಯ ಲೇಖನಗಳಂತೂ ಊಟವನ್ನು ಮುಗಿಸಲೇ ಬಿಡುವುದಿಲ್ಲ! ಮನಸ್ಸಿಗೆ ವಿಶ್ರಾಂತಿಯನ್ನೂ ಹೊಸ ಚಿಂತನೆಗಳನ್ನೂ ನೀಡುವ ಈ ಬರಹಗಳಲ್ಲಿ ತಲ್ಲೀನರಾಗಿ ಸಮಯ ಸರಿದದ್ದೇ ತಿಳಿಯುವುದಿಲ್ಲ. ಆಸ್ಕ್ ದಿ ಎಡಿಟರ್ ಅಂತೂ ಮತ್ತೆ ಮತ್ತೆ ಬಡಿಸಿಕೊಂಡು ಚಪ್ಪರಿಸಬಹುದಾದ ಪಾಯಸವೇ! ಭಾನುವಾರದ ವಿಶ್ವವಾಣಿ ನಮ್ಮ ಓದಿನ ಸಂಗಾತಿ, ಚಿಂತನೆಯ ಗೆಳೆಯ ಮತ್ತು ಭಾನುವಾರದ ಆತ್ಮೀಯ ಅತಿಥಿ.

**– ಶಿವಶಂಕರ ಪ್ರಭು, ಮುಂಡ್ಕೂರು**

### ಪದವೀಧರರ ಮತಗಳು

ಪ್ರಜಾಪ್ರಭುತ್ವದ ವ್ಯವಸ್ಥೆಯಲ್ಲಿ ಪ್ರತಿಯೊಂದು ಮತವೂ ಅಮೂಲ್ಯ. ಆದರೆ, ದುರದೃಷ್ಟವಶಾತ್ ಪ್ರತಿ ಬಾರಿಯ ಪದವೀಧರರ ಚುನಾವಣೆಯಲ್ಲೂ ಸಾವಿರಾರು ಮತಗಳು ಸಣ್ಣಪುಟ್ಟ ತಪ್ಪುಗಳಿಂದಾಗಿ ತಿರಸ್ಕೃತಗೊಳ್ಳುತ್ತಿರುವುದು ಆತಂಕಕಾರಿ ಸಂಗತಿಯಾಗಿದೆ. ಓದಿದ ಬುದ್ಧಿವಂತರೇ ಚಲಾಯಿಸುವ ಮತಗಳು ಹೀಗೆ ವ್ಯರ್ಥವಾಗುವುದು ನಿಜಕ್ಕೂ ಬೇಸರದ ಸಂಗತಿ. ಕೆಲ ತಪ್ಪುಗಳಿಂದಾಗಿ ಮತಗಳು ತಾಂತ್ರಿಕವಾಗಿ ತಿರಸ್ಕೃತಗೊಳ್ಳುತ್ತವೆ. ಆದ್ದರಿಂದ, ಚುನಾವಣಾ ಆಯೋಗ ಮತ್ತು ಜಿಲ್ಲಾಡಳಿತಗಳು ಕೇವಲ ಮತದಾನದ ಪ್ರಮಾಣ ಹೆಚ್ಚಿಸಲು ಗಮನ ಹರಿಸದೇ, ಮತದಾನ ಮಾಡುವ ಸರಿಯಾದ ವಿಧಾನದ ಬಗ್ಗೆ ವ್ಯಾಪಕ ಜಾಗೃತಿ ಮೂಡಿಸಬೇಕು.

**– ಉದಯ ಮ. ಯಂಡಿಗೇರಿ, ಧಾರವಾಡ**

### ವ್ಯಾಮೋಹ ಮಾರಕ

ಅತಿವ್ಯಾಮೋಹ ಮಕ್ಕಳ ಭವಿಷ್ಯಕ್ಕೆ ಮಾರಕ ಅಂತ ವಿನಾಯಕ ಭಟ್ಟರು ತಮ್ಮ ಅಂಕಣ 'ವಿದ್ಯಮಾನ'ದ ಮೂಲಕ ಹೇಳಿದ್ದು ನಿಜ. ಹೆತ್ತ ಮಕ್ಕಳಿಗೆ ಬಾಲ್ಯದಲ್ಲಿ ಉತ್ತಮ ಸಂಸ್ಕಾರ, ಗುಣಮಟ್ಟದ ಶಿಕ್ಷಣ, ವ್ಯವಹಾರ ಜ್ಞಾನ ಹಾಗೂ ಬದುಕಿ ಬಾಳಲು ಬೇಕಾದ ತಿಳಿವಳಿಕೆ ನೀಡುವದು ಪ್ರತಿ ಪಾಲಕರ ಕರ್ತವ್ಯ ಮತ್ತು ಜವಾಬ್ದಾರಿ. ಇದನ್ನೇ ಮೂಲ ಬಂಡವಾಳ ಮಾಡಿಕೊಂಡು ತಮ್ಮ ಜೀವನ ರೂಪಿಸಿಕೊಳ್ಳುವುದು ಮಕ್ಕಳ ಹೊಣೆ. ಈ ಸಂಪ್ರದಾಯ ನಾಲ್ಕೈದು ದಶಕಗಳ ಹಿಂದೆ ಹೆಚ್ಚು ಮಕ್ಕಳಿದ್ದ ಮನೆಗಳಲ್ಲಿ, ಅವಿಭಕ್ತ ಕುಟುಂಬಗಳಲ್ಲಿ ಕಂಡು ಬರುತ್ತಿತ್ತು. ವಿಭಕ್ತ ಕುಟುಂಬದ ವ್ಯವಸ್ಥೆ ಜಾರಿಗೆ ಬಂದ ನಂತರ ಪಾಲಕರು ಮಗುವಿಗೆ ಶಿಕ್ಷಣದ ಜತೆಗೆ ಅಗತ್ಯಕ್ಕಿಂತ ಜಾಸ್ತಿ ದುಡ್ಡು, ಆಸ್ತಿ ಸೌಕರ್ಯ ಸಿಗಲು ಕಾರಣವಾದರು. ಅದರ ದುಷ್ಪರಿಣಾಮಗಳು ಬಹಳ ಅಂತ ಲೇಖಕರ ಮಾತು ಸತ್ಯ.

**– ಲಕ್ಷ್ಮೀಕಾಂತ ಪಾಟೀಲ, ಮೈಸೂರು**

### ಸೇವಾವಧಿ ಮಿತಿ

ಕೇಂದ್ರ ಸಚಿವ ಎಚ್.ಡಿ. ಕುಮಾರಸ್ವಾಮಿಯವರು 'ಸರ್ಕಾರಿ ನೌಕರರ ಸೇವಾವಧಿಯನ್ನು 10/15 ವರ್ಷಗಳಿಗೆ ಇಳಿಸಿದರೆ ಎಲ್ಲರಿಗೂ ಸರ್ಕಾರಿ ನೌಕರಿಯ ಅವಕಾಶ ದೊರೆಯುತ್ತದೆ' ಎಂದು ಸಲಹೆ ನೀಡಿದ್ದಾರೆ. ಕುಮಾರಸ್ವಾಮಿಯವರ ಮಾತು ಒಪ್ಪಬಹುದು. ಆದರೆ, ಅದೇ ರೀತಿ ಶಾಸಕರ, ಮಂತ್ರಿಗಳ, ಸಚಿವರ ಸೇವಾವಧಿಯನ್ನೂ ಸೀಮಿತಗೊಳಿಸಲಿ. ಅದು ಆಗದಿದ್ದರೆ ಯಾವುದೇ ಚುನಾವಣೆಗೆ ಸ್ಪರ್ಧಿಸಲು ಗರಿಷ್ಠ ವಯಸ್ಸು ನಿಗದಿಪಡಿಸಲಿ. ಬಹುಮುಖ್ಯವಾಗಿ ನಿವೃತ್ತಿ ವಯಸ್ಸು ಘೋಷಿಸಲಿ. ಎಂಟು ಹತ್ತು ಬಾರಿ ಶಾಸಕರಾದವರು, ನಾಲ್ಕಾರು ಬಾರಿ ಮಂತ್ರಿಗಳಾದವರು ಇದ್ದರೆ ಅವರಿಗೆ ಅವಧಿ ಮಿತಿಗೊಳಿಸಿ ಜಾರಿಗೆ ತರಲಿ.

**– ಪತ್ತಂಗಿ ಎಸ್. ಮುರಳಿ, ಬೆಂಗಳೂರು**

# ಸರಕಾರ ಬದಲಾವಣೆಯೋ, ಅರಾಜಕ ವ್ಯಾಕರಣವೋ?

### ಪ್ರಜಾತಂತ್ರ

**ನಾರಾಯಣ ಯಾಜಿ**

vveditoped@gmail.com

ಭಾರತೀಯ ಸಂವಿಧಾನವು ಪ್ರತಿಯೊಬ್ಬ ನಾಗರಿಕನಿಗೂ ಅಭಿವ್ಯಕ್ತಿ ಸ್ವಾತಂತ್ರ್ಯವನ್ನು ಮತ್ತು ಸರ್ಕಾರದ ನೀತಿಗಳನ್ನು ವಿರೋಧಿಸುವ ಹಕ್ಕನ್ನು ನೀಡಿದೆ. ಈ ನೆವದಲ್ಲಿ ಹಿರಿಯ ವಕೀಲ ಪ್ರಶಾಂತ್ ಭೂಷಣ್ ಅವರು ಆಡಿದರೆನ್ನಲಾದ ಉದ್ರೇಕಕಾರಿ ಮಾತುಗಳು ಕೇವಲ ಪ್ರಜಾಪ್ರಭುತ್ವದ ಸಾಮಾನ್ಯ ಟೀಕೆಯಾಗಿ ಉಳಿದಿಲ್ಲ. ಚುನಾವಣಾ ಆಯೋಗದ ನಿಯಮಗಳ ವಿರುದ್ಧದ ಪ್ರತಿಭಟನೆಯ ನೆಪದಲ್ಲಿ ಅವರು ಬಳಸಿದ 'ರೆಜಿಮ್ ಚೇಂಜ್' (Regime Change) ಮತ್ತು ರಕ್ತಪಾತ/ರಕ್ತ ಕ್ರಾಂತಿ (Bloodshed) ಎಂಬ ಶಬ್ದಗಳು ರಾಜಕೀಯ ಸಿದ್ಧಾಂತದ ಪ್ರಕಾರ ಒಂದು 'ದಂಗೆ' (Coup d'État) ಮಾದರಿಯ ಪ್ರಚೋದನೆಯಾಗಿದ್ದು, ಭಾರತೀಯ ಸಂವಿಧಾನದ ಮೂಲ ಆಶಯಗಳಿಗೆ ಮತ್ತು ಕಾನೂನಿನ ಆಡಳಿತಕ್ಕೆ (ರೂಲ್ ಆಫ್ ಲಾ) ಸಂಪೂರ್ಣವಾಗಿ ವಿರುದ್ಧವಾಗಿದೆ. ಅದರಲ್ಲಿಯೂ, ವಿಡಿಯೋ ಒಂದರಲ್ಲಿ, ಒಂದು ವೇಳೆ ಇಂತಹ ಪರಿಸ್ಥಿತಿ ಮುಂದುವರಿದರೆ ದೇಶದಲ್ಲಿ ರಕ್ತಪಾತ (ಖೂನ್ ಖರಾಬಾ) ಸಂಭವಿಸಬಹುದು ಮತ್ತು ನಮ್ಮ ಮುಂದೆ ಕ್ರಾಂತಿಯನ್ನು ಉಂಟುಮಾಡುವುದೊಂದೇ ದಾರಿ ಎಂದು ಉದ್ರೇಕಕಾರಿ ಎಚ್ಚರಿಕೆ ನೀಡಿದ್ದಾರೆ. ಅದರಲ್ಲಿಯೂ ವಕೀಲಿ ವೃತ್ತಿಯನ್ನು ಆರಂಭಿಸುವಾಗ ಭಾರತದ ಸಂವಿಧಾನಕ್ಕೆ ನಿಷ್ಠೆ, ಭಾರತದ ಕಾನೂನಿನ ನಿಯಮಗಳಿಗೆ ಬದ್ಧತೆ ಹಾಗೂ ಅವುಗಳನ್ನು ಗೌರವಿಸುವುದಾಗಿ ಪ್ರಮಾಣವಚನ ಮಾಡಿದವರು ಈ ಮಾತುಗಳನ್ನು ಹೇಳಿದರೆ ಅದನ್ನು ಪ್ರಶ್ನಿಸಲೇ ಬೇಕಾಗುತ್ತದೆ.

ಪ್ರಜಾಪ್ರಭುತ್ವ ವ್ಯವಸ್ಥೆಯಲ್ಲಿ ಸರಕಾರದ ಬದಲಾವಣೆ ಸಹಜ ಕ್ರಿಯೆ. ಸರ್ಕಾರದ ಬದಲಾವಣೆಯು ಯಾವುದೇ ಹಿಂಸಾಚಾರ, ಮಿಲಿಟರಿ ದಂಗೆ ಅಥವಾ ಕ್ರಾಂತಿಯ ಮೂಲಕ ಆಗುವುದಿಲ್ಲ; ಬದಲಾಗಿ ಸಂವಿಧಾನಾತ್ಮಕ ಮತ್ತು ಶಾಂತಿಯುತ ಮತದಾನದ ಪ್ರಕ್ರಿಯೆಯ ಮೂಲಕ ನಡೆಯುತ್ತದೆ. ಇದನ್ನು 'Change of Government' (ಸರ್ಕಾರದ ಬದಲಾವಣೆ) ಎನ್ನುತ್ತಾರೆ. ರೆಜಿಮ್ ಚೇಂಜ್ ಎನ್ನುವುದು ಸಾಮಾನ್ಯವಾಗಿ ರಾಜಕೀಯ ಮತ್ತು ಅಂತರರಾಷ್ಟ್ರೀಯ ಸಂಬಂಧಗಳಲ್ಲಿ, ಒಂದು ದೇಶದ ಪ್ರಚಲಿತ ಸರ್ಕಾರ ಅಥವಾ ಆಡಳಿತ ವ್ಯವಸ್ಥೆಯನ್ನು ಬಾಹ್ಯ ಶಕ್ತಿಗಳು, ಮಿಲಿಟರಿ ಹಸ್ತಕ್ಷೇಪ ಅಥವಾ ಆಂತರಿಕ ಕ್ರಾಂತಿಯ ಮೂಲಕ ಸಂಪೂರ್ಣವಾಗಿ ಬದಲಾಯಿಸುವುದಾಗಿರುತ್ತದೆ. ಒಂದು ಸರ್ಕಾರದ ಬದಲಾವಣೆಗೂ ಮತ್ತು ಇಡೀ ಆಡಳಿತ ವ್ಯವಸ್ಥೆಯ ಬದಲಾವಣೆಗೂ ನಡುವೆ ಸ್ಪಷ್ಟವಾದ ವ್ಯತ್ಯಾಸವಿದೆ. ಸರ್ಕಾರ ಬದಲಾವಣೆಯು ಕೇವಲ ಅಧಿಕಾರದಲ್ಲಿರುವ ವ್ಯಕ್ತಿಗಳು ಅಥವಾ ರಾಜಕೀಯ ಪಕ್ಷಗಳ ಬದಲಾವಣೆಯನ್ನು ಸೂಚಿಸಿದರೆ, ಆಡಳಿತ ವ್ಯವಸ್ಥೆಯ ಬದಲಾವಣೆಯು (ರೆಜಿಮ್ ಚೇಂಜ್) ಒಂದು ದೇಶದ ಮೂಲಭೂತ ರಾಜಕೀಯ ಚೌಕಟ್ಟು, ಕಾನೂನು ವ್ಯವಸ್ಥೆಗಳು ಮತ್ತು ಸಾಂಸ್ಥಿಕ ನಿಯಮಗಳ ಸಂಪೂರ್ಣ ರೂಪಾಂತರವನ್ನು ಸೂಚಿಸುತ್ತದೆ. ಇದು ಮಿಲಿಟರಿ ಹಸ್ತಕ್ಷೇಪ, ಬಾಹ್ಯ ಆಕ್ರಮಣ ಮೊದಲಾದ ಮೂಲಕವೂ ಆಗಬಹುದಾಗಿದೆ. ರಾಜ್ಯಶಾಸ್ತ್ರಜ್ಞ ಡೇವಿಡ್ ಈಸ್ಟನ್ (David Easton), ಇವೆರಡರ ನಡುವಿನ ವ್ಯತ್ಯಾಸವನ್ನು ಸಿಸ್ಟಮ್ಸ್ ಸಿದ್ಧಾಂತ (Systems Theory) ಎಂದು ತಮ್ಮ ಕೃತಿ 'ದಿ ಪೊಲಿಟಿಕಲ್ ಸಿಸ್ಟಮ್' (The Political System) ನಲ್ಲಿ ವಿವರಿಸಿದ್ದಾರೆ. ರಾಬರ್ಟ್ ಡಾಲ್ (Robert Dahl) ಅವರು ತಮ್ಮ 'ಪಾಲ್ಯಾರ್ಕಿ' (Polyarchy) ಎನ್ನುವ ಕೃತಿಯಲ್ಲಿ ಇದನ್ನು ಇನ್ನಷ್ಟು ವಿಶದವಾಗಿ ವಿವರಿಸಿದ್ದಾರೆ.

ವರ್ತಮಾನದ ಪರಿಸ್ಥಿತಿಯನ್ನು ಅವಲೋಕಿಸುವಾಗ, ಈಗ ಕೇಳಿಬರುತ್ತಿರುವ ರೆಜಿಮ್ ಚೇಂಜ್ ಎನ್ನುವುದು ಇದ್ಯಾವುದಕ್ಕೂ ಹೊಂದಿಕೆಯಾಗದೇ ಎಡ್ವರ್ಡ್ ಲುಟ್ವಾಕ್ (Edward Luttwak) ಮತ್ತು ಜೊನಾಥನ್ ಪೊವೆಲ್ ಅವರ ಅತ್ಯಂತ ಅಪಾಯಕಾರಿಯಾದ ಸಿದ್ಧಾಂತ Coup d'État (ದಂಗೆ) ಎನ್ನುವುದಕ್ಕೆ ಹೋಲಿಕೆಯಾಗುತ್ತದೆ. 'ಕೂ ಡಿಟಾ' (ದಂಗೆ) ಎನ್ನುವುದು A Coup d'État is the sudden and unlawful seizure or overthrow of a government by a small group, usually military officers or influential insiders, through methods that bypass the constitutionally established process of transferring power (ಸಂವಿಧಾನಬದ್ಧವಾಗಿ ಅಧಿಕಾರ ಹಸ್ತಾಂತರಿಸುವ ಪ್ರಕ್ರಿಯೆಯನ್ನು ಬದಿಗೊತ್ತಿ, ಸಾಮಾನ್ಯವಾಗಿ ಸೇನಾಧಿಕಾರಿಗಳು ಅಥವಾ ಅಧಿಕಾರ ವ್ಯವಸ್ಥೆಯೊಳಗಿನ ಪ್ರಭಾವಶಾಲಿ ವ್ಯಕ್ತಿಗಳನ್ನು ಒಳಗೊಂಡ ಸಣ್ಣ ಗುಂಪೊಂದು, ಸರ್ಕಾರವನ್ನು ಹಠಾತ್ತಾಗಿ ಮತ್ತು ಕಾನೂನುಬಾಹಿರವಾಗಿ ಉರುಳಿಸುವುದು ಅಥವಾ ಅಧಿಕಾರವನ್ನು ಬಲವಂತವಾಗಿ ವಶಪಡಿಸಿಕೊಳ್ಳುವುದು).

ಈ ಹೇಳಿಕೆ ಈಗ ಏತಕ್ಕೆ ಪ್ರಸ್ತುತ ಎನ್ನುವುದನ್ನು ನೋಡೋಣ.

ಸಾಂವಿಧಾನಿಕ ಮಾರ್ಗಗಳ ತಿರಸ್ಕಾರ: ಪ್ರಜಾಪ್ರಭುತ್ವದಲ್ಲಿ ಆಡಳಿತ ಬದಲಾವಣೆಗೆ ಇರುವ ಏಕೈಕ ಮಾನ್ಯ ಮಾರ್ಗವೆಂದರೆ ನಿಯತಕಾಲಿಕ ಚುನಾವಣೆಗಳು ಮತ್ತು ಮತದಾನ. ಇದರಲ್ಲಿ ಏನಾದರೂ ಅನ್ಯಾಯವಾದರೆ ನ್ಯಾಯಾಂಗದ ಮೂಲಕ ಅದನ್ನು ವ್ಯಾಖ್ಯಾನಿಸಲು, ಸಂವಿಧಾನದ ಆಶಯಕ್ಕೆ ಅನುಗುಣವಾಗಿ ಪುನಸ್ಥಾಪಿಸಲು ಅವಕಾಶವಿದೆ. ಇಲ್ಲಿ ಚುನಾವಣೆಗಳ ಜನಾದೇಶಕ್ಕಾಗಿ ಕಾಯದೆ, ರಸ್ತೆಯ ಹೋರಾಟ ಮತ್ತು ರಕ್ತಪಾತದ ಮೂಲಕ ವ್ಯವಸ್ಥೆಯನ್ನು ಬದಲಾಯಿಸುವ ಮಾತು ಕೇಳಿಬರುತ್ತಿದೆ. ಇದು ಪ್ರಜಾಪ್ರಭುತ್ವವನ್ನು ಅಸ್ಥಿರಗೊಳಿಸುವ 'ದಂಗೆ'ಯ ಮಾನಸಿಕತೆಯಾಗಿದೆ.

ನೇಪಾಲ, ಬಾಂಗ್ಲಾದೇಶ ಮಾದರಿ ಎನ್ನುವ ಘೋಷಣೆಯಿಂದ, ಅಲ್ಲಿನ ಹಿಂಸಾತ್ಮಕ ದಂಗೆಯ ಮಾದರಿಯನ್ನು ಭಾರತದಲ್ಲೂ ಮರುಸೃಷ್ಟಿಸಲು ಇಂತಹ ಉದ್ರೇಕಕಾರಿ ಭಾಷಣಗಳು ಪ್ರೇರಣೆ ನೀಡುತ್ತವೆ. ಜನಸಾಮಾನ್ಯರನ್ನು ಸಾಂಸ್ಥಿಕವಾಗಿ ಎತ್ತಿಕಟ್ಟಿ, ರಕ್ತಪಾತದ ಮೂಲಕ ಚುನಾಯಿತ ಸರ್ಕಾರವನ್ನು ಉರುಳಿಸಲು ಯತ್ನಿಸುವುದು ಪ್ರಜಾಪ್ರಭುತ್ವದ ಲಕ್ಷಣವಲ್ಲ, ಬದಲಿಗೆ ಅದು 'ಕೂ ಡಿಟಾ' ಮಾದರಿಯ ಸಂಚಾಗಿದೆ.

ಕಾನೂನಿನ ಪರಿಭಾಷೆಯಲ್ಲಿ 'ಮೋಟಿವ್' ಮತ್ತು 'ಇಂಟೆನ್ಷನ್' ಎನ್ನುವ ಎರಡು ಪದಗಳ ಹಿನ್ನೆಲೆಯಲ್ಲಿ ಇದನ್ನು ವಿವೇಚಿಸಬೇಕಾಗುತ್ತದೆ. ಮೋಟಿವ್ ಎಂದರೆ ಒಂದು ವ್ಯಕ್ತಿ ನಿರ್ದಿಷ್ಟ ಕಾರ್ಯವನ್ನು ಕೈಗೊಳ್ಳಲು ಪ್ರೇರೇಪಿಸಿದ ಹಿನ್ನೆಲೆಯ ಕಾರಣ ಅಥವಾ ಆಂತರಿಕ ಆಶಯ; ಇಂಟೆನ್ಷನ್ ಎಂದರೆ ಆ ಕಾರ್ಯದ ಮೂಲಕ ಸಾಧಿಸಲು ವ್ಯಕ್ತಿ ಉದ್ದೇಶಪೂರ್ವಕವಾಗಿ ಬಯಸಿದ ಫಲಿತಾಂಶ. ಉದಾಹರಣೆಗೆ, ಒಬ್ಬ ವ್ಯಕ್ತಿ ಸರ್ಕಾರವನ್ನು ವಿರೋಧಿಸುವುದಕ್ಕೆ ರಾಜಕೀಯ ಭಿನ್ನಾಭಿಪ್ರಾಯ ಕಾರಣವಾಗಿರಬಹುದು; ಆದರೆ ಆ ವಿರೋಧವನ್ನು ವ್ಯಕ್ತಪಡಿಸುವ ಉದ್ದೇಶವು ಚುನಾವಣೆಯಲ್ಲಿ ಸರ್ಕಾರವನ್ನು ಸೋಲಿಸುವುದೇ, ಜನರನ್ನು ಶಾಂತಿಯುತವಾಗಿ ಪ್ರತಿಭಟನೆಗೆ ಸಂಘಟಿಸುವುದೇ ಅಥವಾ ಕಾನೂನುಬಾಹಿರವಾಗಿ ಅಧಿಕಾರ ವ್ಯವಸ್ಥೆಯನ್ನು ಅಸ್ಥಿರಗೊಳಿಸುವುದೇ ಎಂಬುದನ್ನು ಪ್ರತ್ಯೇಕವಾಗಿ ಪರಿಶೀಲಿಸಬೇಕಾಗುತ್ತದೆ. ಈ ಹಿನ್ನೆಲೆಯಲ್ಲಿ ವ್ಯವಸ್ಥೆಯ ಬದಲಾವಣೆ ಎನ್ನುವುದು ಭಾರತದ ಸಂವಿಧಾನದ ಮೂಲ ರಚನೆ ಮತ್ತು ವಿಧಿಗಳಿಗೆ ಹೇಗೆ ಧಕ್ಕೆ ತರುತ್ತವೆ ಎಂಬುದಕ್ಕೆ ಕೆಳಗಿನ ನಿಯಮಗಳೇ ಸಾಕ್ಷಿ:

**1. ಆರ್ಟಿಕಲ್ 19(2) ರ ಮಿತಿಗಳ ಉಲ್ಲಂಘನೆ:** ಸಂವಿಧಾನದ ಆರ್ಟಿಕಲ್ 19(1)(ಎ) ವಾಕ್ ಸ್ವಾತಂತ್ರ್ಯವನ್ನು ನೀಡಿದ್ದರೂ, ಆರ್ಟಿಕಲ್ 19(2) ರ ಅಡಿಯಲ್ಲಿ 'ದೇಶದ ಭದ್ರತೆ', 'ಸಾರ್ವಜನಿಕ ಸುವ್ಯವಸ್ಥೆ' (ಪಬ್ಲಿಕ್ ಆರ್ಡರ್) ಮತ್ತು 'ಹಿಂಸಾಚಾರಕ್ಕೆ ಪ್ರಚೋದನೆ'ಯ ಆಧಾರದ ಮೇಲೆ ಅದಕ್ಕೆ ಸ್ಪಷ್ಟ ಮಿತಿಗಳನ್ನು ಹೇರಲಾಗಿದೆ. ಭೂಷಣ್ ಅವರ ರಕ್ತಪಾತದ ಮಾತುಗಳು ಸಾರ್ವಜನಿಕ ಶಾಂತಿಯನ್ನು ಕೆಡಿಸುವ ಮತ್ತು ಹಿಂಸೆಯನ್ನು ಪ್ರಚೋದಿಸುವ ಮೂಲಕ ಈ ಸಾಂವಿಧಾನಿಕ ಮಿತಿಯನ್ನು ನೇರವಾಗಿ ಉಲ್ಲಂಘಿಸುತ್ತವೆ.

**2. ಆರ್ಟಿಕಲ್ 51ಎ (ಮೂಲಭೂತ ಕರ್ತವ್ಯಗಳು) ಕ್ಕೆ ದ್ರೋಹ:** ಸಂವಿಧಾನದ ಆರ್ಟಿಕಲ್ 51ಎ(1) ಪ್ರತಿಯೊಬ್ಬ ನಾಗರಿಕನೂ ಹಿಂಸಾಚಾರವನ್ನು ತ್ಯಜಿಸಬೇಕು (Abjure Violence) ಎಂದು ಕಡ್ಡಾಯಗೊಳಿಸುತ್ತದೆ. ಆದರೆ ಒಬ್ಬ ಹಿರಿಯ ನ್ಯಾಯವಾದಿಯಾಗಿ ಸಂವಿಧಾನವನ್ನು ರಕ್ಷಿಸಬೇಕಾದ ಭೂಷಣ್ ಅವರೇ ರಕ್ತ ಕ್ರಾಂತಿಯ ಮಾತುಗಳನ್ನಾಡುವುದು ಸಂವಿಧಾನ ಒಪ್ಪದ ನಡವಳಿಕೆಯಾಗಿದೆ.

**3. ಮೂಲ ರಚನಾ ಸಿದ್ಧಾಂತದ (ಬೇಸಿಕ್ ಸ್ಟ್ರಕ್ಚರ್) ಉಲ್ಲಂಘನೆ:** 'ಕೇಶವಾನಂದ ಭಾರತಿ (1973)' ತೀರ್ಪಿನ ಪ್ರಕಾರ, ಸಂಸದೀಯ ಪ್ರಜಾಪ್ರಭುತ್ವ ಮತ್ತು ಮುಕ್ತ ಚುನಾವಣೆಗಳು ಸಂವಿಧಾನದ ಮೂಲ ರಚನೆಯಾಗಿದೆ. ಸಂವಿಧಾನದ ಭಾಗ XVರ ಅಡಿಯಲ್ಲಿ ಚುನಾವಣೆಗಳ ಮೂಲಕ ಮಾತ್ರ ಆಡಳಿತ ಬದಲಾವಣೆಗೆ ಅವಕಾಶವಿದೆ. ಅದನ್ನು ಬಿಟ್ಟು ಹಿಂಸಾತ್ಮಕ ದಂಗೆಯ ಮಾದರಿಯಲ್ಲಿ ವ್ಯವಸ್ಥೆಯನ್ನು ಉರುಳಿಸಲು ಪ್ರಚೋದಿಸುವುದು ಸಂವಿಧಾನದ ಮೂಲ ರಚನೆಗೇ ಬಗೆಯುವ ದ್ರೋಹವಾಗಿದೆ.

**4. ಕಾನೂನಾತ್ಮಕ ದೃಷ್ಟಿಕೋನ:** ಕೇದಾರ್‌ನಾಥ್ ಸಿಂಗ್ ತೀರ್ಪು (1962): ಸುಪ್ರೀಂ ಕೋರ್ಟ್‌ನ 'ಕೇದಾರ್‌ನಾಥ್ ಸಿಂಗ್' ತೀರ್ಪಿನ ಪ್ರಕಾರ, ಸರ್ಕಾರದ ವಿರುದ್ಧ ಸಾಮಾನ್ಯ ಟೀಕೆ ಮಾಡುವುದು ಅಪರಾಧವಲ್ಲ. ಆದರೆ, ಅಪರಾಧ ಎನಿಸಬೇಕಾದರೆ ಆ ಮಾತುಗಳು ಸಾರ್ವಜನಿಕ ಸುವ್ಯವಸ್ಥೆಗೆ ಧಕ್ಕೆ ತರುವಂತೆ ಇರಬೇಕು ಅಥವಾ ನೇರವಾಗಿ ಹಿಂಸಾಚಾರಕ್ಕೆ ಪ್ರಚೋದನೆ (Incitement to violence) ನೀಡುವಂತಿರಬೇಕು.

**ಎಲ್ಲಕ್ಕಿಂತ ಮುಖ್ಯವಾಗಿ, ಡಾ. ಬಿ.ಆರ್. ಅಂಬೇಡ್ಕರ್ ಅವರ 'ಗ್ರಾಮರ್ ಆಫ್ ಅನಾರ್ಕಿ' ಎಚ್ಚರಿಕೆ:** ಸಂವಿಧಾನ ಶಿಲ್ಪಿ ಡಾ. ಬಿ.ಆರ್. ಅಂಬೇಡ್ಕರ್ ಅವರು 25 ನವೆಂಬರ್ 1949ರಂದು ನೀಡಿದ ಭಾಷಣದಲ್ಲಿ, ಸಾಂವಿಧಾನಿಕ ಮಾರ್ಗಗಳು ಲಭ್ಯವಿರುವಾಗ ಅಸಾಂವಿಧಾನಿಕ ಅಥವಾ ಕ್ರಾಂತಿಕಾರಿ ಮಾರ್ಗಗಳನ್ನು ಬಳಸುವುದು ಕೇವಲ 'ಅರಾಜಕತೆಯ ವ್ಯಾಕರಣ' (Grammar of Anarchy) ಆಗುತ್ತದೆ ಮತ್ತು ಅದು ಪ್ರಜಾಪ್ರಭುತ್ವವನ್ನು ನಾಶಪಡಿಸುತ್ತದೆ ಎಂದು ಎಚ್ಚರಿಸಿದ್ದರು. ಜಿರಳೆಗಳ ಹೋರಾಟದಲ್ಲಿ ಆಡಿದರು ಎನ್ನಲಾದ ಘೋಷಣೆಗಳು ಅಂಬೇಡ್ಕರ್ ಅವರು ನೀಡಿದ ಎಚ್ಚರಿಕೆಯ ಸ್ಪಷ್ಟ ಉಲ್ಲಂಘನೆಯಾಗಿದೆ.

ಪ್ರಜಾಪ್ರಭುತ್ವದಲ್ಲಿ ವಿರೋಧ ಮತ್ತು ಟೀಕೆಗೆ ಗೌರವವಿದೆ. ಆದರೆ ಆ ವಿರೋಧವು ಸಂವಿಧಾನದ ಚೌಕಟ್ಟಿನೊಳಗೆ ಇರಬೇಕೇ ಹೊರತು, ಸಂವಿಧಾನವನ್ನೇ ಬುಡಮೇಲು ಮಾಡುವ 'ಕೂ ಡಿಟಾ' (ದಂಗೆ) ರೂಪದಲ್ಲಿ ಇರಬಾರದು. ರಕ್ತಪಾತ ಮತ್ತು ಕ್ರಾಂತಿಯ ಉದ್ರೇಕಕಾರಿ ಶಬ್ದಗಳು ಸಂವಿಧಾನದ ಆಶಯಗಳಿಗೆ ಕಿಂಚಿತ್ತೂ ಹೊಂದುವುದಿಲ್ಲ. ಇದು ದೇಶದ ಪ್ರಜಾಪ್ರಭುತ್ವ ವ್ಯವಸ್ಥೆಯನ್ನು ಮತ್ತು ಶಾಂತಿಯನ್ನು ಅಸ್ಥಿರಗೊಳಿಸುವ ಅಪಾಯಕಾರಿ ರಾಜಕೀಯ ಅಜೆಂಡಾವಾಗಿದ್ದು, ಸಂವಿಧಾನದ ಪಾವಿತ್ರ್ಯತೆಯನ್ನು ಎತ್ತಿಹಿಡಿಯಲು ಇಂತಹ ಅಸಾಂವಿಧಾನಿಕ ಪ್ರಚೋದನೆಗಳನ್ನು ತಕ್ಷಣವೇ ತಿರಸ್ಕರಿಸಬೇಕಾದುದು ಇಂದಿನ ಅಗತ್ಯವಾಗಿದೆ.

## ಪ್ರಸ್ತುತ

**ರಾ. ರಾಮಾರಾಧ್ಯ, ಮೈಸೂರು**

### ಮೊಬೈಲ್ ಹಿಡಿದವರೆಲ್ಲಾ ಪತ್ರಕರ್ತರಾದರೆ!

ವಿಶ್ವವಾಣಿಯಲ್ಲಿನ ಒಂದು ವಿಶೇಷ ಸುದ್ದಿ– 'ಎಲ್ಲರೂ ಪತ್ರಕರ್ತರಾದರೆ ಕಷ್ಟ' ಅನೇಕ ವಿಚಾರಗಳನ್ನು ಹುಟ್ಟುಹಾಕಿತು. ಪತ್ರಿಕೋದ್ಯಮ ಸಂಕ್ರಮಣ ಸ್ಥಿತಿಯಲ್ಲಿರುವ ಪರ್ವಕಾಲದಲ್ಲಿ ಈ ವಿಚಾರವನ್ನು ಗಮನಿಸಬೇಕು. ಕೆಲವು ಯುಟ್ಯೂಬರ್‌ಗಳು, ರೀಲ್ಸ್‌ನಲ್ಲಿ ಮುಳುಗಿರುವ ಯುವಜನತೆಯ ಕೆಲವು ಅಸಂಬದ್ಧ ಕಾರ್ಯಗಳಿಂದಾಗಿ ನೈಜ ಪತ್ರಿಕೋದ್ಯಮಕ್ಕೆ ಆಗುತ್ತಿರುವ ತೊಂದರೆಗಳು ಅಪಾರ. ಮೊಬೈಲ್ ಹಿಡಿದವರೆಲ್ಲಾ ಪತ್ರಕರ್ತರಾದರೆ, ಪತ್ರಿಕೋದ್ಯಮದ ಅರ್ಥವೇನು? ಪತ್ರಕರ್ತನ ಜವಾಬ್ದಾರಿಯೇನು? ಸುದ್ದಿಯ ಸತ್ಯಾಸತ್ಯತೆ ಪರಿಶೀಲಿಸುವವರು ಯಾರು?

ಇಂದು ರಸ್ತೆ ಅಪಘಾತ ಸಂಭವಿಸಿದರೂ, ಸಾರ್ವಜನಿಕ ಸ್ಥಳದಲ್ಲಿ ಜಗಳ ನಡೆದರೂ, ರಾಜಕಾರಣಿಯೊಬ್ಬರು ಭಾಷಣ ಮಾಡಿದರೂ, ಮೊದಲು ಮೊಬೈಲ್ ಕ್ಯಾಮೆರಾಗಳು ಹೊರಬರುತ್ತವೆ. ಕೆಲವರು ಸಹಾಯಕ್ಕೆ ಧಾವಿಸುವ ಬದಲು ಚಿತ್ರೀಕರಣದಲ್ಲಿ ತೊಡಗುತ್ತಾರೆ. ಇನ್ನೂ ಕೆಲವರು ಘಟನೆಯ ಹಿನ್ನೆಲೆ ತಿಳಿಯದೆ ವಿಡಿಯೊವನ್ನು ಸಾಮಾಜಿಕ ಜಾಲತಾಣಗಳಲ್ಲಿ ಹರಿಬಿಡುತ್ತಾರೆ. ನೋಡನೋಡುತ್ತಿದ್ದಂತೆಯೇ ಆ ದೃಶ್ಯ ಸಾವಿರಾರು ಜನರನ್ನು ತಲುಪುತ್ತದೆ. ಕೆಲವೇ ನಿಮಿಷಗಳಲ್ಲಿ ಜನರು ತೀರ್ಪು ನೀಡುತ್ತಾರೆ. ಆದರೆ ಆ ದೃಶ್ಯದಲ್ಲಿ ಕಾಣುವುದೇ ಸಂಪೂರ್ಣ ಸತ್ಯವೇ? ಅದರ ಹಿಂದೆ ನಡೆದಿರುವ ಘಟನೆಗಳೇನು? ವಿಡಿಯೊವನ್ನು ಪ್ರಕಟಿಸಿದವರು ಅದರ ಸತ್ಯಾಸತ್ಯತೆಯನ್ನು ಪರಿಶೀಲಿಸಿದ್ದಾರೆಯೇ? ಇಂತಹ ಪ್ರಶ್ನೆಗಳನ್ನು ಕೇಳುವವರ ಸಂಖ್ಯೆ ಮಾತ್ರ ಕಡಿಮೆಯಾಗುತ್ತಿದೆ.

ಮೊಬೈಲ್ ಕೈಯಲ್ಲಿರುವುದು ಪತ್ರಕರ್ತನಾಗಲು ಸಾಕಾಗುವುದಿಲ್ಲ. ಸತ್ಯವನ್ನು ಹುಡುಕುವ ಮನಸ್ಸು, ಪರಿಶೀಲಿಸುವ ಬುದ್ಧಿ, ಪ್ರಶ್ನಿಸುವ ಧೈರ್ಯ ಮತ್ತು ಸಮಾಜದ ಬಗ್ಗೆ ಕಾಳಜಿ ಇದ್ದಾಗ ಮಾತ್ರ ಅದು ನೈಜ ಪತ್ರಿಕೋದ್ಯಮ. ಪತ್ರಿಕೋದ್ಯಮ ಎಂಬುದು ಒಂದು ವೃತ್ತಿ ಮಾತ್ರವಲ್ಲ; ಅದು ಸಮಾಜದ ಮೇಲಿರುವ ಹೊಣೆಗಾರಿಕೆ. ಜನರಿಗೆ ಸರಿಯಾದ ಮಾಹಿತಿ ತಲುಪಿಸುವುದು, ಅಧಿಕಾರದಲ್ಲಿರುವವರ ಕಾರ್ಯವೈಖರಿಯನ್ನು ಪರಿಶೀಲಿಸುವುದು, ಜನಸಾಮಾನ್ಯರ ಸಮಸ್ಯೆಗಳಿಗೆ ಧ್ವನಿಯಾಗುವುದು, ಅನ್ಯಾಯ ಮತ್ತು ಭ್ರಷ್ಟಾಚಾರವನ್ನು ಬಯಲಿಗೆಳೆಯುವುದು ಪತ್ರಿಕೋದ್ಯಮದ ಪ್ರಮುಖ ಉದ್ದೇಶಗಳು.

ಒಂದು ಸುದ್ದಿ ಪತ್ರಿಕೆಯಲ್ಲಿ ಪ್ರಕಟವಾಗುವ ಮೊದಲು ಅದರ ಹಿಂದೆ ಸಾಕಷ್ಟು ಪರಿಶ್ರಮವಿರುತ್ತದೆ. ವರದಿಗಾರರು ಸ್ಥಳಕ್ಕೆ ತೆರಳುತ್ತಾರೆ. ಸಂಬಂಧಪಟ್ಟವರನ್ನು ಸಂಪರ್ಕಿಸುತ್ತಾರೆ. ಪ್ರತ್ಯಕ್ಷದರ್ಶಿಗಳ ಹೇಳಿಕೆಗಳನ್ನು ಪಡೆಯುತ್ತಾರೆ. ದಾಖಲೆಗಳನ್ನು ಪರಿಶೀಲಿಸುತ್ತಾರೆ. ಘಟನೆಯ ಹಿನ್ನೆಲೆಯನ್ನು ತಿಳಿದುಕೊಳ್ಳುತ್ತಾರೆ. ಆರೋಪಕ್ಕೆ ಒಳಗಾದ ವ್ಯಕ್ತಿಯ ಅಥವಾ ಸಂಸ್ಥೆಯ ಪ್ರತಿಕ್ರಿಯೆಯನ್ನೂ ಪಡೆಯಲು ಪ್ರಯತ್ನಿಸುತ್ತಾರೆ. ನಂತರ ಸುದ್ದಿಯನ್ನು ಸಂಪಾದಕೀಯ ಪರಿಶೀಲನೆಗೆ ಒಳಪಡಿಸಿ ಪ್ರಕಟಿಸುತ್ತಾರೆ. ಈ ಪ್ರಕ್ರಿಯೆಯಲ್ಲಿ ಕೆಲವೊಮ್ಮೆ ಗಂಟೆಗಳು, ದಿನಗಳು ಅಥವಾ ತಿಂಗಳುಗಳೇ ಬೇಕಾಗಬಹುದು. ತನಿಖಾ ವರದಿಗಳಲ್ಲಿ ಇನ್ನೂ ಹೆಚ್ಚಿನ ಪರಿಶ್ರಮ ಅಗತ್ಯವಾಗುತ್ತದೆ. ಒಂದು ತಪ್ಪು ಮಾಹಿತಿಯಿಂದ ವ್ಯಕ್ತಿಯ ಗೌರವಕ್ಕೆ ಧಕ್ಕೆಯಾಗಬಹುದು, ಕುಟುಂಬವೊಂದು ಸಂಕಷ್ಟಕ್ಕೆ ಸಿಲುಕಬಹುದು ಅಥವಾ ಸಮಾಜದಲ್ಲಿ ಅನಗತ್ಯ ಉದ್ವಿಗ್ನತೆ ಉಂಟಾಗಬಹುದು ಎಂಬ ಅರಿವು ವೃತ್ತಿಪರ ಪತ್ರಿಕೋದ್ಯಮಕ್ಕೆ ಅತ್ಯಗತ್ಯ. ಆದರೆ ಮೊಬೈಲ್ ಪತ್ರಿಕೋದ್ಯಮದ ಹೆಸರಿನಲ್ಲಿ ನಡೆಯುವ ಕೆಲವು ಚಟುವಟಿಕೆಗಳಲ್ಲಿ ಈ ಮೂಲಭೂತ ಪ್ರಕ್ರಿಯೆಯೇ ಕಾಣೆಯಾಗುತ್ತದೆ.

ಡಿಜಿಟಲ್ ಮಾಧ್ಯಮದ ಮೂಲಕ ಉತ್ತಮ ಕೆಲಸ ಮಾಡುತ್ತಿರುವ ಅನೇಕರು ಇದ್ದಾರೆ. ಸ್ಥಳೀಯ ಸಮಸ್ಯೆಗಳನ್ನು ಬೆಳಕಿಗೆ ತರುತ್ತಿರುವವರು, ಗ್ರಾಮೀಣ ಪ್ರದೇಶಗಳ ಜನರ ಸಂಕಷ್ಟಗಳನ್ನು ಅಧಿಕಾರಿಗಳ ಗಮನಕ್ಕೆ ತರುತ್ತಿರುವವರು, ಸಾರ್ವಜನಿಕ ಸೇವೆಗಳ ಲೋಪಗಳನ್ನು ದಾಖಲಿಸುತ್ತಿರುವವರು ಸಮಾಜಕ್ಕೆ ಉಪಯುಕ್ತ ಸೇವೆ ಸಲ್ಲಿಸುತ್ತಿದ್ದಾರೆ. ಮೊಬೈಲ್‌ನಲ್ಲಿ ಸಮಸ್ಯೆಯನ್ನು ತೋರಿಸಬಹುದು; ಪತ್ರಿಕೋದ್ಯಮ ಆ ಸಮಸ್ಯೆಯ ಮೂಲವನ್ನು ಹುಡುಕುತ್ತದೆ ಮತ್ತು ಪರಿಹಾರದತ್ತ ಸಾರ್ವಜನಿಕ ಗಮನ ಸೆಳೆಯುತ್ತದೆ.

ಮೊಬೈಲ್ ಹಿಡಿದವರೆಲ್ಲಾ ಪತ್ರಕರ್ತರಾಗುತ್ತಿದ್ದಾರೆ ಎಂಬ ಮಾತನ್ನು ಸಂಪೂರ್ಣ ನಕಾರಾತ್ಮಕವಾಗಿ ನೋಡುವ ಅಗತ್ಯವಿಲ್ಲ. ತಂತ್ರಜ್ಞಾನ ಸಾಮಾನ್ಯ ಜನರಿಗೆ ಹೊಸ ಅವಕಾಶಗಳನ್ನು ತೆರೆದಿದೆ. ದೊಡ್ಡ ಮಾಧ್ಯಮ ಸಂಸ್ಥೆಗಳ ಗಮನಕ್ಕೆ ಬಾರದ ಅನೇಕ ಸ್ಥಳೀಯ ಸಮಸ್ಯೆಗಳು ಇಂದು ಮೊಬೈಲ್ ಮೂಲಕ ಸಾರ್ವಜನಿಕರ ಗಮನ ಸೆಳೆಯುತ್ತಿವೆ. ದೂರದ ಗ್ರಾಮದಲ್ಲಿ ಶಾಲೆಯೊಂದರ ಸಮಸ್ಯೆ ಇರಬಹುದು. ರೈತನ ಬೆಳೆ ನಾಶವಾಗಿರಬಹುದು. ನೆರೆ ಅಥವಾ ಭೂಕುಸಿತದಿಂದ ಜನರು ಸಂಕಷ್ಟಕ್ಕೆ ಸಿಲುಕಿರಬಹುದು. ಸರ್ಕಾರಿ ಸೌಲಭ್ಯಗಳು ಫಲಾನುಭವಿಗಳಿಗೆ ತಲುಪದಿರಬಹುದು. ಇಂತಹ ಸಂದರ್ಭಗಳಲ್ಲಿ ಸ್ಥಳೀಯರು ಚಿತ್ರೀಕರಿಸಿದ ದೃಶ್ಯಗಳು ನೆರವು ಒದಗಿಸಲು, ಅಧಿಕಾರಿಗಳನ್ನು ಎಚ್ಚರಿಸಲು ಮತ್ತು ಸಮಸ್ಯೆಯನ್ನು ಸಾರ್ವಜನಿಕ ಚರ್ಚೆಗೆ ತರಲು ಸಹಾಯ ಮಾಡಬಹುದು.

ಮೊಬೈಲ್ ಪತ್ರಿಕೋದ್ಯಮದ ಮೂಲಕ ಹೊಸ ತಲೆಮಾರಿನ ವರದಿಗಾರರು ಬೆಳೆಯಬಹುದು. ಸ್ಥಳೀಯ ಭಾಷೆ ಮತ್ತು ಸ್ಥಳೀಯ ಸಮಸ್ಯೆಗಳ ಅರಿವು ಹೊಂದಿರುವವರು ತಮ್ಮ ಸಮುದಾಯದ ಧ್ವನಿಯಾಗಬಹುದು. ಕಡಿಮೆ ವೆಚ್ಚದಲ್ಲಿ ಮಾಹಿತಿ ಸಂಗ್ರಹಿಸಿ ಜನರಿಗೆ ತಲುಪಿಸಬಹುದು. ಆದರೆ ಈ ಅವಕಾಶವನ್ನು ಸಮರ್ಥವಾಗಿ ಬಳಸಲು ಮಾಹಿತಿ ಪರಿಶೀಲನೆ, ಮೂಲಗಳ ರಕ್ಷಣೆ, ಗೌಪ್ಯತೆ, ಕಾನೂನು ಅರಿವು ಮತ್ತು ನೈತಿಕ ಜವಾಬ್ದಾರಿಯ ಬಗ್ಗೆ ತಿಳಿವಳಿಕೆ ಅಗತ್ಯ. ಮೊಬೈಲ್ ಪತ್ರಿಕೋದ್ಯಮವನ್ನು ತಿರಸ್ಕರಿಸುವುದಕ್ಕಿಂತ ಅದರಲ್ಲಿ ವೃತ್ತಿಪರ ಗುಣಮಟ್ಟ ಬೆಳೆಸುವುದು ಮುಖ್ಯ.

## ಸಮಾಚಾರ ಸಣ್ಣದಲ್ಲ

### ರಿಲಯನ್ಸ್ ಜೊಮ್ಯಾಟೊ, ಬ್ಲಿಂಕಿಟ್ ವಿರುದ್ಧ ಪ್ರಕರಣ

**ಮುಂಬೈ:** ಮಹಾರಾಷ್ಟ್ರ ರಾಜ್ಯಾದ್ಯಂತ ಆಹಾರ ಮತ್ತು ಔಷಧ ಆಡಳಿತ(ಎಫ್‌ಡಿಎ) ವಿಭಾಗದ ಅಧಿಕಾರಿಗಳ ತಂಡ ನಡೆಸಿದ ಕಾರ್ಯಾಚರಣೆಯಲ್ಲಿ ಅವಧಿ ಮೀರಿದ ಮತ್ತು ಹಾನಿಗೊಳಗಾದ ಆಹಾರ ಉತ್ಪನ್ನಗಳನ್ನು ವಶಪಡಿಸಿಕೊಳ್ಳಲಾಗಿದೆ. ವಶಪಡಿಸಿಕೊಂಡ ವಸ್ತುಗಳ ಮಾರುಕಟ್ಟೆ ಮೌಲ್ಯ 48 ಲಕ್ಷ ರು. ಎಂದು ಅಧಿಕಾರಿಗಳು ತಿಳಿಸಿದ್ದಾರೆ. ರಿಲಯನ್ಸ್ ಕನ್ಸ್ಯೂಮರ್ ಪ್ರಾಡಕ್ಟ್ಸ್, ರಿಲಯನ್ಸ್ ರಿಟೇಲ್, ಬ್ಲಿಂಕಿಟ್ ಮತ್ತು ಝೊಮ್ಯಾಟೊ ಹೈಪರ್‌ಪ್ಯೂರ್ ಕಂಪನಿಗಳ ವಿರುದ್ಧ ಠಾಣೆಯ ಶಾಂತಿ ನಗರ ಪೊಲೀಸ್ ಠಾಣೆ ಪೊಲೀಸರು ಹಿರಿಯ ಅಧಿಕಾರಿಗಳು ಹಾಗೂ ಉದ್ಯೋಗಿಗಳು ಸೇರಿ 10 ಜನರ ವಿರುದ್ಧ 'ಆಹಾರ ಸುರಕ್ಷತೆ ಮತ್ತು ಗುಣಮಟ್ಟ ಕಾಯಿದೆ-2006' ಮತ್ತು 'ಭಾರತೀಯ ನ್ಯಾಯ ಸಂಹಿತೆ-2023'ರ ವಿವಿಧ ಕಲಂಗಳಡಿ ಎಫ್‌ಐಆರ್ ದಾಖಲಿಸಿದ್ದಾರೆ.

### ನೂಡಲ್ಸ್‌ನಿಂದ ಸಾವಲ್ಲ, ಆಸ್ತಿ ಕಲಹಕ್ಕೆ ಆತ್ಮಹತ್ಯೆ

**ನೊಯಿಡಾ:** ಗ್ರೇಟರ್ ನೊಯಿಡಾದ ರಬುಪುರ ಪೊಲೀಸ್ ಠಾಣಾ ವ್ಯಾಪ್ತಿಯ ನಾಗ್ಲಾ ಶ್ರೀಪದಮ್‌ನಲ್ಲಿ ಪತಿ-ಪತ್ನಿ, 3 ಮಕ್ಕಳ ಕುಟುಂಬ ಶುಕ್ರವಾರ ರಾತ್ರಿ ನೂಡಲ್ಸ್ ತಿಂದು-ಚಹಾ ಕುಡಿದು ಮಲಗಿದ್ದು, ಶನಿವಾರ ಬೆಳಗ್ಗೆ ಶವವಾಗಿದ್ದ ಘಟನೆ ತನಿಖೆ ನಡೆಸಿದ ಪೊಲೀಸರು ಸಾವಿಗೆ ನೈಜ ಕಾರಣವನ್ನು ಭಾನುವಾರ ಬೆಳಗ್ಗೆ ಹೊರಹಾಕಿದ್ದಾರೆ. 'ಇದು ನೂಡಲ್ಸ್ ವಿಷಮಯವಾಗಿ ಉಂಟಾದ ಸಾವಲ್ಲ, ಬದಲಾಗಿ ಆಸ್ತಿ ಕಲಹದಲ್ಲಿ ಇಡೀ ಕುಟುಂಬ ವಿಷ ಸೇವಿಸಿ ಆತ್ಮಹತ್ಯೆ ಮಾಡಿಕೊಂಡ ಘಟನೆ' ಎಂದು ಪೊಲೀಸರು ಹೇಳಿದ್ದಾರೆ. ಮಹೇಶ್(37), ಪತ್ನಿ ಲಲಿತಾ(35), ಅವರ 3 ಮಕ್ಕಳಾದ ಲಡ್ಡು(11), ಮಿಷ್ಟಿ(7), ಸಾಕ್ಷತ್ (3) ಮೃತರಾಗಿದ್ದು, ಎಲ್ಲರ ಬಾಯಲ್ಲಿ ನೊರೆ ಕಂಡಿದ್ದರಿಂದ ವಿಷಪ್ರಾಶನ ಶಂಕೆ ವ್ಯಕ್ತವಾಗಿತ್ತು. ತನಿಖೆ ವೇಳೆ ಪೊಲೀಸರಿಗೆ ಮೃತ ಮಹೇಶ್ ಮೊಬೈಲ್‌ಫೋನ್‌ನಲ್ಲಿ ವಾಯ್ಸ್ ರೆಕಾರ್ಡ್ ಲಭ್ಯವಾಗಿದ್ದು, ಆಲಿಸಿದ ಬಳಿಕ ಇದು ಆತ್ಮಹತ್ಯೆ ಎಂಬುದು ದೃಢಪಟ್ಟಿತು. ವಾಯ್ಸ್ ನೋಟ್‌ನಲ್ಲಿ ಮಹೇಶ್ 'ನಮ್ಮ ಈ ದುಸ್ಥಿತಿಗೆ ಮತ್ತು ಆತ್ಮಹತ್ಯೆ ನಿರ್ಧಾರಕ್ಕೆ ನನ್ನ ಇಬ್ಬರು ಸೋದರಿಯರು ಮತ್ತು ಒಬ್ಬ ಭಾವ ನೇರ ಕಾರಣ' ಎಂದು ಆರೋಪಿಸಿದ್ದಾರೆ. ನಂತರ ಪೊಲೀಸರು ನೆರೆಹೊರೆಯವರನ್ನು ವಿಚಾರಿಸಿದಾಗ ಮಹೇಶ್ ಕುಟುಂಬದ ಆಸ್ತಿ ಕಲಹ ವಿಚಾರ ದೃಢಪಟ್ಟಿದೆ. ಪೊಲೀಸರು ಮಹೇಶ್ ಅವರ ಇಬ್ಬರು ಸೋದರಿಯರು ಹಾಗೂ ಭಾವನನ್ನು ವಶಕ್ಕೆ ಪಡೆದು ವಿಚಾರಣೆ ನಡೆಸಿದ್ದಾರೆ.

### ಜಾಹೀರಾತು: ಹಾರ್ಲಿಕ್ಸ್ ನೆಸ್‌ಕೆಫೆಗೆ ಶೋ.ನೋಟಿಸ್

**ದೆಹಲಿ:** ಗ್ರಾಹಕರನ್ನು ದಾರಿ ತಪ್ಪಿಸುವಂತಹ ಜಾಹೀರಾತುಗಳ ಪ್ರಸಾರ ಮತ್ತು ಲೇಬಲ್‌ಗಳಿಗಾಗಿ ನೆಸ್ಲೆ ಇಂಡಿಯ ಮತ್ತು ಹಿಂದೂಸ್ತಾನ್ ಯೂನಿಲಿವರ್ ಕಂಪನಿಗೆ ಭಾರತೀಯ ಆಹಾರ ಸುರಕ್ಷತೆ ಮತ್ತು ಮಾನದಂಡಗಳ ಪ್ರಾಧಿಕಾರ(ಎಫ್‌ಎಸ್‌ಎಸ್‌ಎಐ) ಶೋಕಾಸ್ ನೋಟಿಸ್ ನೀಡಿದೆ. ಹಾರ್ಲಿಕ್ಸ್ ಜಾಹೀರಾತಿನಲ್ಲಿ 'ಸಕ್ಕರೆ ಸೇರಿಸಿಲ್ಲ' ಎಂಬ ಹೇಳಿಕೆ ಹಾಗೂ ನೆಸ್‌ಕೆಫೆ ಲೇಬಲ್ ವಿವರಣೆಗಳ ಬಗ್ಗೆ ಗ್ರಾಹಕರಿಂದ ಆಕ್ಷೇಪ ವ್ಯಕ್ತವಾಗಿದ್ದರಿಂದ ಎಫ್‌ಎಸ್‌ಎಸ್‌ಎಐ ಈ ಕ್ರಮ ಕೈಗೊಂಡಿದೆ. ಕಂಪನಿಗಳು ನೀಡುವ ಪ್ರತಿಕ್ರಿಯೆ ಆಧರಿಸಿ ಮುಂದಿನ ಕ್ರಮ ಕೈಗೊಳ್ಳಲಾಗುತ್ತದೆ ಎಂದು ಅಧಿಕಾರಿಗಳು ತಿಳಿಸಿದ್ದಾರೆ. ಆಹಾರ ಉತ್ಪನ್ನಗಳ ಪ್ಯಾಕೆಟ್ ಮೇಲೆ ಬರೆದಿರುವುದನ್ನೇ ನಿಜ ಎಂದು ನಂಬಿ ಗ್ರಾಹಕರು ಖರೀದಿ ಮಾಡುತ್ತಾರೆ. ಆದರೆ ಉತ್ಪನ್ನಗಳ ಬಗ್ಗೆ ಕಂಪನಿಗಳು ನೀಡುವ ಜಾಹೀರಾತುಗಳು ಮತ್ತು ಆರೋಗ್ಯದ ಭರವಸೆಗಳು ನಿಜವೇ? ಎಂಬ ಪ್ರಶ್ನೆ ಈಗ ಎದ್ದಿದೆ. ಹಾರ್ಲಿಕ್ಸ್ ಕಂಪನಿಯ ಕೆಲವು ಪೌಷ್ಟಿಕ ಪಾನೀಯಗಳು, ನೆಸ್‌ಕೆಫೆಯ ರೆಡಿ-ಟು-ಡ್ರಿಂಕ್ ಕಾಫಿ ಉತ್ಪನ್ನಗಳು ಹಾಗೂ ನೆಸ್ಲೆಯ ವೈದ್ಯಕೀಯ ಆಹಾರ ಉತ್ಪನ್ನಗಳ ಲೇಬಲ್ ಮತ್ತು ಜಾಹೀರಾತುಗಳ ಬಗ್ಗೆ ಪ್ರಾಧಿಕಾರ ಆಕ್ಷೇಪ ವ್ಯಕ್ತಪಡಿಸಿದೆ.

### ನವರಾತ್ರಿ ವಿ.ಭಕ್ತಿಗೀತೆ ಹಂಚಿಕೊಂಡ ಮೋದಿ

**ದೆಹಲಿ:** ನವರಾತ್ರಿ ಹಬ್ಬದ 7ನೇ ದಿನವನ್ನು ಮಾ ಕಾಳರಾತ್ರಿಯ ವಿಶೇಷ ಆರಾಧನೆಯ ದಿನ ಎಂದು ಪ್ರಧಾನಿ ನರೇಂದ್ರ ಮೋದಿ ಗುರುತಿಸಿದ್ದಾರೆ. ಭಯ ಮತ್ತು ಅಜ್ಞಾನ ದೂರ ಮಾಡುವ ಶಕ್ತಿಶಾಲಿ ರೂಪ ಎಂದು ಭಕ್ತರು ನಂಬುತ್ತಾರೆ. ಇದೇ ವೇಳೆ ವಿಶೇಷ ಮ್ಯೂಸಿಕ್ ಆಲ್ಬಂ ಒಂದನ್ನು ಪ್ರಧಾನಿ ಮೋದಿ 'ಎಕ್ಸ್' ಖಾತೆಯಲ್ಲಿ ಹಂಚಿಕೊಂಡಿದ್ದಾರೆ. ತರಂಗ್ ಮ್ಯೂಸಿಕ್‌ನ ದುರ್ಗಾ ಪೂಜಾ ವಿಶೇಷ ಹಾಡನ್ನು ಹಂಚಿಕೊಂಡಿರುವ ನರೇಂದ್ರ ಮೋದಿ, ದೇಶದ ಜನತೆಗೆ ನವರಾತ್ರಿ ಶುಭಾಶಯ ಕೋರಿದ್ದಾರೆ.

{ **ಜೈರಾಮ್ ರಮೇಶ್** } ಕಾಂಗ್ರೆಸ್ ಸಂಸದ

**ರಾಜಕೀಯ ಪಕ್ಷಗಳಿಗೆ ಶೋಧ ಮತ್ತು ಓದು ಸಾಧ್ಯವಾಗುವ ರೂಪದ ಪಿಡಿಎಫ್ ಮತದಾರರ ಪಟ್ಟಿ ಒದಗಿಸಲು ಚುನಾವಣಾ ಆಯೋಗ ನಿರ್ಧರಿಸಿದೆ. ದೇಶಾದ್ಯಂತದ ಪ್ರತಿಭಟನೆಯಿಂದ ಒತ್ತಡವಾಗಿ ಆಯೋಗ ಈ ನಿರ್ಧಾರಕ್ಕೆ ಬಂದಿದೆ. ಇನ್ನೇನಿದ್ದರೂ ಮುಖ್ಯ ಚುನಾವಣಾ ಆಯುಕ್ತ ಜ್ಞಾನೇಶ್ ಕುಮಾರ್ ಪದತ್ಯಾಗ ಮಾಡಬೇಕು. ಅವರ ರಕ್ಷಣೆ ಯಾರಿಗೂ ಸಾಧ್ಯವಿಲ್ಲ.**

---

### ಮಧ್ಯಪ್ರದೇಶ ಗ್ವಾಲಿಯರ್‌ನಲ್ಲಿ ದುರಂತ: 39 ಜನಕ್ಕೆ ಗಂಭೀರ ಗಾಯ
### ಅಪಘಾತವೋ-ದುಷ್ಕೃತ್ಯವೋ? ಪೊಲೀಸ್ ಶಂಕೆ- ತನಿಖೆಗೆ ಆದೇಶ
### ದೇಗುಲ ಇಳಿಜಾರು ಮಾರ್ಗದಲ್ಲಿ ನಿರ್ಬಂಧವಿದ್ದರೂ ಟ್ರಕ್ ಪ್ರವೇಶ

# ಭಕ್ತರ ಮೇಲೇ ನುಗ್ಗಿದ ಟ್ರಕ್: 15 ಬಲಿ

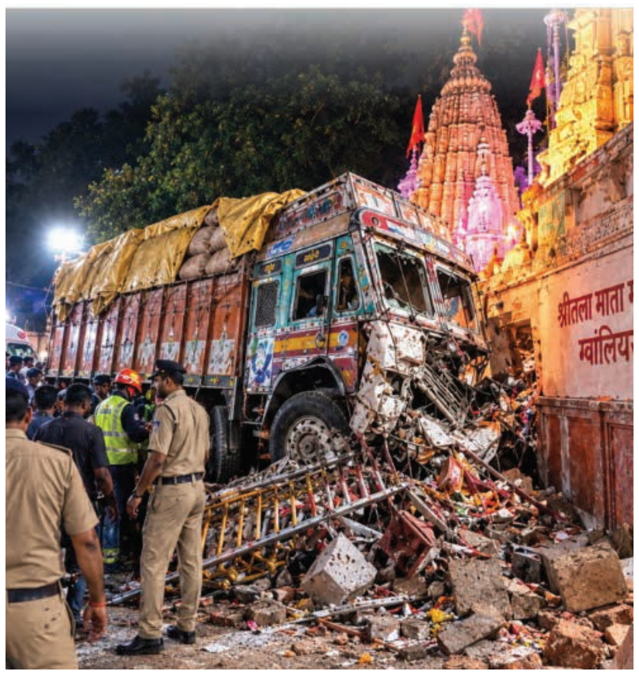

**ಗ್ವಾಲಿಯರ್:** ಮಧ್ಯಪ್ರದೇಶದ ಗ್ವಾಲಿಯರ್ ನಗರದಲ್ಲಿನ ಶೀತಲಾ ಮಾತಾ ದೇವಾಲಯದ ಬಳಿ ದೇವರ ದರ್ಶನಕ್ಕೆಂದು ಭಾನುವಾರ ನಸುಕಿನಲ್ಲಿಯೇ ಸಾಲುಗಟ್ಟಿದ್ದ ಭಕ್ತರ ಮೇಲೆ, ಓವರ್ ಲೋಡ್ ಎನಿಸುವಷ್ಟು ಭತ್ತದ ಚೀಲಗಳನ್ನು ತುಂಬಿಕೊಂಡು ಅತ್ಯಂತ ವೇಗವಾಗಿ ಸಾಗಿ ಬಂದ ಟ್ರಕ್ ನುಗ್ಗಿದ್ದರಿಂದ 15 ಭಕ್ತರು ದುರ್ಮರಣಕ್ಕೀಡಾದರು. ಅಪಘಾತದ ತೀವ್ರತೆಗೆ ದೇಗುಲದ ಅಂಗಳದಲ್ಲೆಲ್ಲಾ ಮಾನವ ರಕ್ತ ಚೆಲ್ಲಿ ಹರಿದಾಡಿದೆ. ಕೈಕಾಲು-ದೇಹವೆಲ್ಲಾ ಛಿದ್ರವಾಗಿ ರಕ್ತದ ಮಡುವಿನಲ್ಲೇ 15 ಭಕ್ತರು ನರಳಿ ಜೀವ ಬಿಟ್ಟಿದ್ದಾರೆ.

ಶೀತ್ಲಾ ಮಾತಾ ದೇವಸ್ಥಾನದ ಬಳಿ ಬೆಳಗಿನ ಜಾವ 1.30ರ ವೇಳೆ ಟ್ರಕ್ ವೇಗವಾಗಿ ಬಂದು 15 ಭಕ್ತರನ್ನು ಬಲಿ ತೆಗೆದುಕೊಂಡಿದೆ. ಅಳತೆ ಮೀರಿ ಭತ್ತದ ಚೀಲಗಳನ್ನು ತುಂಬಿದ್ದ ಟ್ರಕ್ ಕಡಿದಾದ ಇಳಿಜಾರು ಹಾದಿಯಲ್ಲಿ ವೇಗವಾಗಿ ಬಂದಿದೆ. ಚಾಲಕನ ನಿಯಂತ್ರಣ ತಪ್ಪಿದಂತಾಗಿ ಮೊದಲು ಪೊಲೀಸ್ ಚೆಕ್ ಪಾಯಿಂಟ್‌ಗೆ ಗುದ್ದಿ ನಂತರ ದೇವಾಲಯದ ಗೇಟ್ ಮುರಿದು ದೇಗುಲದ ಅಂಗಳದಲ್ಲಿ ಸಾಲಾಗಿ ನಿಂತಿದ್ದ ಭಕ್ತರ ಮೇಲೆಯೇ ವೇಗವಾಗಿ ಸಾಗಿ ಹೋಗಿದೆ.

ವೇಗವಾಗಿ ಬಂದ ಟ್ರಕ್ ಗುದ್ದಿದ ರಭಸಕ್ಕೆ ಪೊಲೀಸ್ ಚೆಕ್ ಪಾಯಿಂಟ್‌ನಲ್ಲಿ ಕರ್ತವ್ಯದಲ್ಲಿದ್ದ ಇಬ್ಬರು ಪೊಲೀಸ್ ಸಿಬ್ಬಂದಿಯೂ ಸೇರಿದಂತೆ 39 ಜನರು ಗಾಯಗೊಂಡಿದ್ದಾರೆ. ಗಾಯಾಳುಗಳನ್ನು ಗ್ವಾಲಿಯರ್ ನಗರದ ವಿವಿಧ ಆಸ್ಪತ್ರೆಗಳಿಗೆ ದಾಖಲಿಸಲಾಗಿದ್ದು, ಚಿಕಿತ್ಸೆ ನಡೆದಿದೆ. 6 ಜನರ ಸ್ಥಿತಿ ಗಂಭೀರವಾಗಿದ್ದು, ಐಸಿಯುನಲ್ಲಿರಿಸಿ ಚಿಕಿತ್ಸೆ ನಡೆಸಲಾಗುತ್ತಿದೆ.

ಟ್ರಕ್ ಓವರ್ ಲೋಡ್ ಆಗಿತ್ತು. ಟ್ರಕ್ ವೇಗವಾಗಿ ಬಂದು ಅಂಗಡಿಗಳು ಮತ್ತು ಜನರ ಮೇಲೆ ಹರಿದಿದೆ. ನನ್ನ ಸಹೋದರನಿಗೂ ಗಾಯಗಳಾಗಿವೆ. ಟ್ರಕ್ ಪೊಲೀಸ್ ಚೆಕ್ ಪಾಯಿಂಟ್ ಮೂಲಕ ಸಾಗಿ ಬರಲು ಹೇಗೆ ಅನುಮತಿ ನೀಡಲಾಗಿದೆ? ಎಂದು ಪ್ರತ್ಯಕ್ಷದರ್ಶಿಯೊಬ್ಬರು ಪ್ರಶ್ನೆ ಮಾಡಿದ್ದಾರೆ. ಈ ಬಗ್ಗೆ ತನಿಖೆ ನಡೆಸಬೇಕು ಎಂದು ಆಗ್ರಹಿಸಿದ್ದಾರೆ.

ಗಾಯಾಳುಗಳನ್ನು ದಾಖಲಿಸಿದ್ದ ಆಸ್ಪತ್ರೆಗೆ ಭೇಟಿ ನೀಡಿದ ಗ್ವಾಲಿಯರ್ ಜಿಲ್ಲಾಧಿಕಾರಿ ರುಚಿಕಾ ಚೌಹಾಣ್, 'ನಿರ್ಬಂಧವಿದ್ದ ಮಾರ್ಗದಲ್ಲಿ ಟ್ರಕ್ ಸಂಚರಿಸಿದ್ದೇಕೆ? ಪೊಲೀಸ್ ಚೆಕ್ ಪಾಯಿಂಟ್ ಬಳಿ ನಿಲ್ಲದೇ ಹೇಗೆ ದಾಟಿ ಮುಂದೆ ಬಂದಿದೆ? ಈ ಬಗ್ಗೆ ತನಿಖೆ ನಡೆಸಿ' ಎಂದು ಆದೇಶಿಸಿದ್ದಾರೆ.

ಅಪಘಾತವಾದಾಗ ವಾಹನ ಬ್ರೇಕ್ ವೈಫಲ್ಯ ಪರಿಶೀಲಿಸುವ ಪ್ರಾದೇಶಿಕ ಸಾರಿಗೆ ಕಚೇರಿ(ಆರ್‌ಟಿಒ) ಅಧಿಕಾರಿಗಳ ತಂಡವನ್ನೂ ಸ್ಥಳ ಪರಿಶೀಲನೆಗೆ ಕಳುಹಿಸಲಾಗಿದೆ ಎಂದು ಜಿಲ್ಲಾಧಿಕಾರಿ ಸುದ್ದಿಸಂಸ್ಥೆಗೆ ತಿಳಿಸಿದ್ದಾರೆ.

### ಕರ್ತವ್ಯ ನಿರ್ಲಕ್ಷ್ಯ: ಎಸ್‌ಪಿಗೆ ಹುದ್ದೆನಷ್ಟ ಇನ್‌ಸ್ಪೆಕ್ಟರ್, 6 ಅಧಿಕಾರಿ ಅಮಾನತು

ಗ್ವಾಲಿಯರ್‌ನ ಶೀತಲಾ ಮಾತಾ ದೇಗುಲದ ಬಳಿ 15 ಭಕ್ತರ ಜೀವಬಲಿ ತೆಗೆದುಕೊಂಡ ಟ್ರಕ್ ಅಪಘಾತದ ಘಟನೆಗೆ ಆಘಾತ ವ್ಯಕ್ತಪಡಿಸಿರುವ ಮಧ್ಯಪ್ರದೇಶ ಮುಖ್ಯಮಂತ್ರಿ ಮೋಹನ್ ಯಾದವ್ ಅವರು, ಪೊಲೀಸ್ ಇಲಾಖೆಯ ನಿರ್ಲಕ್ಷ್ಯವೇ ಈ ಅಪಘಾತಕ್ಕೆ-ಭಕ್ತರ ಸಾವಿಗೆ ಕಾರಣ ಎಂದು ಅಭಿಪ್ರಾಯಪಟ್ಟಿದ್ದಾರೆ. ಇದೇ ಕಾರಣವಾಗಿ ನಿರ್ಲಕ್ಷ್ಯದ ಆರೋಪದಡಿ ಜಿಲ್ಲಾ ಪೊಲೀಸ್ ವರಿಷ್ಠಾಧಿಕಾರಿಯನ್ನು ಸ್ಥಳಾಂತರಿಸಿ ಆದೇಶ ಹೊರಡಿಸುವಂತೆ ಗೃಹ ಇಲಾಖೆಗೆ ಆದೇಶಿಸಿದ್ದಾರೆ. ಅಲ್ಲದೇ, ನಿರ್ಬಂಧವಿದ್ದ ಮಾರ್ಗದಲ್ಲಿ ಭತ್ತ ಸಾಗಣೆ ಟ್ರಕ್ ಸಾಗಿ ಬರಲು ಅವಕಾಶ ಮಾಡಿಕೊಟ್ಟ ಕಾರಣಕ್ಕಾಗಿ ಸಂಚಾರ ಪೊಲೀಸ್ ಠಾಣೆ ಇನ್‌ಸ್ಪೆಕ್ಟರ್, ಒಬ್ಬ ಹೆಡ್ ಕಾನ್‌ಸ್ಟೆಬಲ್ ಮತ್ತು ಮೂವರು ಕಾನ್‌ಸ್ಟೆಬಲ್‌ಗಳ ಅಮಾನತಿಗೂ ಆದೇಶ ಹೊರಡಿಸುವಂತೆ ಗೃಹ ಇಲಾಖೆಗೆ ನಿರ್ದೇಶನ ನೀಡಿದ್ದಾರೆ.

### ದುರುದ್ದೇಶ ಕೃತ್ಯವೇ: ಪೊಲೀಸ್ ಶಂಕೆ-ತನಿಖೆ

ಸುದ್ದಿ ತಿಳಿದ ಗ್ವಾಲಿಯರ್ ಹಿರಿಯ ಪೊಲೀಸ್ ವರಿಷ್ಠಾಧಿಕಾರಿ(ಎಸ್‌ಎಸ್‌ಪಿ) ಧರ್ಮವೀರ್ ಸಿಂಗ್ ಸ್ಥಳಕ್ಕೆ ಧಾವಿಸಿ ಬಂದಿದ್ದಾರೆ. ನವರಾತ್ರಿ ಹಬ್ಬದ ಕಾರಣ ದೇವಾಲಯದಲ್ಲಿ ಹೆಚ್ಚಿನ ಭಕ್ತರು ಸೇರಿದ್ದರು. ಇಳಿಜಾರಿನ ಈ ಮಾರ್ಗದಲ್ಲಿ ಭಾರೀ ವಾಹನಗಳಿಗೆ ಅವಕಾಶವಿರದಿದ್ದರೂ ಟ್ರಕ್ ಸಾಗಿ ಬಂದಿದೆ. ಈ ಬಗ್ಗೆ ತನಿಖೆ ನಡೆಸಲಾಗುತ್ತಿದೆ ಎಂದಿದ್ದಾರೆ. ಅಲ್ಲದೇ, ಪೊಲೀಸ್ ಬ್ಯಾರಿಕೇಡ್‌ಗಳಿಗೇ ಗುದ್ದಿ ಕೆಳಕ್ಕೆ ಬೀಳಿಸಿ ದೇವಾಲಯದ ಹೊರ ಗೋಡೆ ಮತ್ತು ಗೇಟ್‌ಗೂ ಡಿಕ್ಕಿ ಹೊಡೆದು ಭಕ್ತರ ಮೇಲೆ ನುಗ್ಗಿದೆ. ಇದು ನಿಜವಾಗಿ ಅಪಘಾತವೋ, ದುರುದ್ದೇಶಪೂರ್ವಕ ಕೃತ್ಯವೋ? ಎಂಬ ಅನುಮಾನವಿದೆ. ಈ ಬಗ್ಗೆ ತನಿಖೆ ನಡೆಸಲಾಗುತ್ತಿದೆ ಎಂದು ಸಿಂಗ್ ಹೇಳಿದ್ದಾರೆ.

### ಪ್ರಧಾನಿ ಮೋದಿ ಆಘಾತ

ಮಧ್ಯಪ್ರದೇಶದ ಗ್ವಾಲಿಯರ್‌ನಲ್ಲಿನ ಶೀತಲಾ ದೇವಿ ದೇವಿಯ ದರ್ಶನಕ್ಕೆ ತೆರಳಿದ್ದ 15 ಭಕ್ತರ ದುರ್ಮರಣಕ್ಕೀಡಾದ ಸುದ್ದಿ ಕೇಳಿ ಪ್ರಧಾನಿ ಮೋದಿ ಆಘಾತ ವ್ಯಕ್ತಪಡಿಸಿದ್ದಾರೆ. ಸಂತ್ರಸ್ತ ಕುಟುಂಬಗಳ ಸದಸ್ಯರಿಗೆ ಧೈರ್ಯ ತುಂಬಲೆತ್ನಿಸಿರುವ ಮೋದಿ, ಮಡಿದವರಿಗೆ ಸಂತಾಪ ಸೂಚಿಸಿದ್ದಾರೆ. ಗಾಯಾಳುಗಳು ಶೀಘ್ರ ಚೇತರಿಸಿಕೊಳ್ಳಲಿ ಎಂದೂ ಪ್ರಾರ್ಥನೆ ಮಾಡುವ ಎಂದೂ 'ಎಕ್ಸ್' ಸಂದೇಶದಲ್ಲಿ ಬರೆದಿದ್ದಾರೆ. ಅಲ್ಲದೇ, ಪ್ರಧಾನ ಮಂತ್ರಿ ಪರಿಹಾರ ನಿಧಿಯಿಂದ ಮೃತರ ಕುಟುಂಬಕ್ಕೆ ತಲಾ 2 ಲಕ್ಷ ರು. ಮತ್ತು ಗಾಯಾಳುಗಳಿಗೆ ತಲಾ 50 ಸಾವಿರ ರು. ಪರಿಹಾರ ಧನವನ್ನೂ ಘೋಷಿಸಿದ್ದಾರೆ.

---

### ರಾಜ್ಯ ಸರಕಾರದಿಂದ ಮೃತರ ಕುಟುಂಬಕ್ಕೆ ತಲಾ 25 ಲಕ್ಷ ರು. ಪರಿಹಾರ ಘೋಷಣೆ

# ಕೋಲ್ಕತ್ತ ಕಾಲ್ತುಳಿತ: ಸಾವಿನ ಸಂಖ್ಯೆ 19ಕ್ಕೆ

**ಕೋಲ್ಕತ್ತ:** ಪಶ್ಚಿಮ ಬಂಗಾಳದ ರಾಜಧಾನಿ ನಗರದ ಕೋಲ್ಕತ್ತದಲ್ಲಿ ನವರಾತ್ರಿ ಹಬ್ಬದಂಗವಾಗಿ ವಿಶೇಷವಾಗಿ ಸಿದ್ಧಪಡಿಸಿದ್ದ ದುರ್ಗಾ ಪೂಜಾ ಮಂಟಪದಲ್ಲಿ ಶನಿವಾರ ಸಂಜೆ ದಿಢೀರ್ ಮಳೆ ಬಂದು ನೂಕು ನುಗ್ಗಲು ಉಂಟಾಗಿದ್ದರಿಂದ ಮಂಟಪದೊಳಗೆ ಕಾಲ್ತುಳಿತವಾದ ಘಟನೆಯಲ್ಲಿ ಸಾವಿಗೀಡಾದವರ ಸಂಖ್ಯೆ ಭಾನುವಾರ ಬೆಳಗ್ಗೆ ವೇಳೆಗೆ 19ಕ್ಕೆ ಏರಿಕೆಯಾಗಿದೆ.

ಈ ನಡುವೆ ಪಶ್ಚಿಮ ಬಂಗಾಳ ಮುಖ್ಯಮಂತ್ರಿ ಸುವೇಂದು ಅಧಿಕಾರಿ ಅವರು ಶನಿವಾರ ರಾತ್ರಿ ಘಟನಾ ಸ್ಥಳದ ಸಮೀಪದಲ್ಲಿರುವ ವೈದ್ಯಕೀಯ ಕಾಲೇಜು ಆಸ್ಪತ್ರೆಗೆ ಭೇಟಿ ನೀಡಿ ಗಾಯಾಳುಗಳ ಆರೋಗ್ಯ ವಿಚಾರಿಸಿದರು. ಅಲ್ಲದೆ, ಪರಿಸ್ಥಿತಿಯ ಕುರಿತು ಪರಿಶೀಲನೆ ನಡೆಸಿದರು.

ಬಳಿಕ ಮಾತನಾಡಿದ ಮುಖ್ಯಮಂತ್ರಿಗಳು, ಘಟನೆಯ ತನಿಖೆಗಾಗಿ ಕೊಲ್ಕತ್ತ ಹೈಕೋರ್ಟ್‌ನ ಹಾಲಿ ನ್ಯಾಯಮೂರ್ತಿ ನೇತೃತ್ವದಲ್ಲಿ ವಿಶೇಷ ತನಿಖಾ ತಂಡವನ್ನು (ಎಸ್‌ಐಟಿ) ರಚಿಸಲಾಗುವುದು. ಕೋಲ್ಕತ್ತ ಪೊಲೀಸ್ ವಿಶೇಷ ಕಾರ್ಯಪಡೆ ಮತ್ತು ಪಶ್ಚಿಮ ಬಂಗಾಳ ಪೊಲೀಸರ ಅಪರಾಧ ತನಿಖಾ ವಿಭಾಗದ (ಸಿಐಡಿ) ಹಿರಿಯ ಅಧಿಕಾರಿಗಳೂ ಎಸ್‌ಐಟಿ ತಂಡದ ಭಾಗವಾಗಲಿದ್ದಾರೆ ಎಂದು ಪ್ರಕಟಿಸಿದರು.

ಎಸ್‌ಐಟಿ ನೇತೃತ್ವ ವಹಿಸಲು ಹಾಲಿ ನ್ಯಾಯಮೂರ್ತಿಯೊಬ್ಬರನ್ನು ನೇಮಕ ಮಾಡುವಂತೆ ಕೋರಿ ಕೋಲ್ಕತ್ತ ಹೈಕೋರ್ಟ್‌ನ ಮುಖ್ಯ ನ್ಯಾಯಮೂರ್ತಿ ಆರ್.ವಿ.ಘುಗೆ ಅವರಿಗೆ ಪತ್ರ ಬರೆಯುವುದಾಗಿಯೂ ಸಿಎಂ ಹೇಳಿದರು.

**ಯಾರನ್ನೂ ಬಿಡುವುದಿಲ್ಲ:** ಜನಸಂದಣಿ ನಿರ್ವಹಣೆಯಲ್ಲಿ ನಿರ್ಲಕ್ಷ್ಯ ತೋರಿರುವುದು ತನಿಖೆಯಲ್ಲಿ ಸಾಬೀತಾದರೆ ಚೋರ್ ಬಾಗನ್ ಸರ್‌ಬಜನಿನ್ ದುರ್ಗೋತ್ಸವ ಸಮಿತಿ ಅಥವಾ ಕೋಲ್ಕತ್ತ ಪೊಲೀಸ್ ಇಲಾಖೆ ಅಧಿಕಾರಿ-ಸಿಬ್ಬಂದಿಗಳಲ್ಲಿ ಯಾರೇ ತಪ್ಪು ಮಾಡಿದ್ದರೂ ಅವರು ಯಾರನ್ನೂ ಕಾನೂನು ಪ್ರಕಾರ ಶಿಕ್ಷೆಗೆ ಒಳಪಡಿಸದೇ ಬಿಡುವ ಮಾತೇ ಇಲ್ಲ ಎಂದು ಸಿಎಂ ಸುವೇಂದು ಅಧಿಕಾರಿ ಕಟುವಾಗಿ ಪ್ರತಿಕ್ರಿಯಿಸಿದರು.

**ಪರಿಹಾರ ಧನ:** ಘಟನೆಯಲ್ಲಿ ಮೃತಪಟ್ಟವರ ಕುಟುಂಬಕ್ಕೆ ರಾಜ್ಯ ಸರಕಾರದಿಂದ ತಲಾ 25 ಲಕ್ಷ ರು. ಪರಿಹಾರ ನೀಡಲಾಗುವುದು. ಅಲ್ಲದೆ, ಮೃತರ ಕುಟುಂಬದ ಒಬ್ಬ ಸದಸ್ಯರಿಗೆ ಸರಕಾರಿ ಉದ್ಯೋಗ ಕೊಡಲಾಗುವುದು. ಗಾಯಾಳುಗಳಿಗೆ ತಲಾ 5 ಲಕ್ಷ ರು. ಪರಿಹಾರ ನೀಡಲಾಗುವುದು. ಅವರ ಚಿಕಿತ್ಸೆಯ ಪೂರ್ಣ ವೆಚ್ಚವನ್ನು ಸರಕಾರವೇ ಭರಿಸಲಿದೆ ಎಂದೂ ಸಿಎಂ ಘೋಷಿಸಿದರು.

### ಸಮಿತಿ ಕಾರ್ಯದರ್ಶಿ ಸೇರಿ 7 ಸೆರೆ, ಎಸ್‌ಐಟಿ ತನಿಖೆಗೆ ಆದೇಶ

ಕೋಲ್ಕತ್ತ ನವರಾತ್ರಿ ಪೂಜಾ ಮಂಟಪದಲ್ಲಿನ ಶನಿವಾರ ಸಂಜೆಯ ಕಾಲ್ತುಳಿತ ಘಟನೆಗೆ ಸಂಬಂಧಿಸಿ ನವರಾತ್ರಿ ಪೂಜಾ ಸಮಿತಿ ಕಾರ್ಯದರ್ಶಿ ಸೇರಿದಂತೆ ಏಳು ಪದಾಧಿಕಾರಿಗಳನ್ನು ಕೋಲ್ಕತ್ತ ಪೊಲೀಸರು ಭಾನುವಾರ ಬಂಧಿಸಿದ್ದಾರೆ. ಪೂಜಾ ಸಮಿತಿಯ ಕಾರ್ಯದರ್ಶಿ ರಾಜ್ ಕುಮಾರ್ ಸೆವ್ರಾ ಅಲಿಯಾಸ್ ರಾಜಾ (48), ಉಪಾಧ್ಯಕ್ಷ ಸಂತನು ದುಬೆ (55) ಜನಸಂದಣಿ ನಿರ್ವಹಣೆ ಮತ್ತು ಗಣ್ಯರ ಪ್ರವೇಶ ಪತ್ರಗಳ ಪರಿಶೀಲನೆ ಹೊಣೆ ಹೊತ್ತಿದ್ದ ಪೂಜಾ ಸಮಿತಿಯ ಕೌಶಿಕ್ ಸಾಹಾ (53), ಜನಸಂದಣಿ ನಿರ್ವಹಣೆಯಲ್ಲಿ ತೊಡಗಿದ್ದ ಪಿಂಟು ದೇ (51) ಹಾಗೂ ಪೂಜಾ ಮಂಟಪಕ್ಕೆ ಬಿದಿರಿನ ರಚನೆ ಮಾಡಿಕೊಟ್ಟಿದ್ದ ಬಿಪ್ಲಬ್ ಮುಖರ್ಜಿ ಅಲಿಯಾಸ್ ಜಾಯ್(48), ಖಾಸಗಿ ಭದ್ರತಾ ಮೇಲ್ವಿಚಾರಕರಾಗಿ ಕೆಲಸ ಮಾಡುತ್ತಿದ್ದ ಸುಮನ್ ಚಕ್ರವರ್ತಿ (30) ಮತ್ತು ರಾಜೇಶ್ ಪಾಲ್(29)ರನ್ನು ಬಂಧಿಸಲಾಗಿದೆ. ಆಯೋಜಕರು ಹಾಗೂ ಇತರರ ವಿರುದ್ಧ ಭಾರತೀಯ ನ್ಯಾಯ ಸಂಹಿತೆಯ (ಬಿಎನ್‌ಎಸ್) 105, 110 ಮತ್ತು 3(5) ಕಲಂಗಳಡಿ ಕೋಲ್ಕತ್ತಾ ಪೊಲೀಸರು ಸ್ವಯಂಪ್ರೇರಿತ ಪ್ರಕರಣ ದಾಖಲಿಸಿಕೊಂಡಿದ್ದಾರೆ. ಶನಿವಾರ ರಾತ್ರಿ ಪ್ರಕರಣ ದಾಖಲಿಸಿಕೊಂಡಿದ್ದ ಪೊಲೀಸರು, ಆಗ ವಿಚಾರಣೆಗಾಗಿ 14 ಮಂದಿಯನ್ನು ವಶಕ್ಕೆ ಪಡೆದಿದ್ದರು.

---

### 50 ಕೋಟಿ ರು. ಬೆಲೆಯ ಸಿಂಥೆಟಿಕ್ ಡ್ರಗ್ಸ್ ವಶ
### ನೈಜೀರಿಯ ವ್ಯಕ್ತಿ, ಮಿಜೋರಾಂ ಯುವತಿ ಸೆರೆ

# ಆಪರೇಷನ್ ಕ್ರಿಸ್ಟಲ್ ಹಂಟ್: ಉ.ಪ್ರ. 2 ಡ್ರಗ್ಸ್ ಫ್ಯಾಕ್ಟರಿ ಪತ್ತೆ

**ದೆಹಲಿ:** 'ಆಪರೇಷನ್ ಕ್ರಿಸ್ಟಲ್ ಹಂಟ್' ಹೆಸರಿನಲ್ಲಿ ದೆಹಲಿಯ ನಾರ್ಕೋಟಿಕ್ ಕಂಟ್ರೋಲ್ ಬ್ಯೂರೊ(ಎನ್‌ಸಿಬಿ) ಉತ್ತರಪ್ರದೇಶದ ಗ್ರೇಟರ್ ನೊಯಿಡಾ ಸಮೀಪದ ಪ್ರದೇಶದಲ್ಲಿ ದಾಳಿ ನಡೆಸಿ ಸಿಂಥೆಟಿಕ್ ಡ್ರಗ್ಸ್ ತಯಾರಿಕೆ ಜಾಲವನ್ನು ಬಯಲಿಗೆಳೆದಿದೆ. ಡ್ರಗ್ಸ್ ತಯಾರಿಕೆಯಲ್ಲಿ ನುರಿತಿದ್ದ ನೈಜೀರಿಯಾ ಪ್ರಜೆ ಡೆಸ್ಟಿನಿ ಅಬ್ರಹಾಂ ಡುಂಬಿರಿ ಮತ್ತು ಮಿಜೋರಾಂನ ಯುವತಿ ಒಲಿವಿಯಾ ಲಾಲ್ಚವಿಮಾವಿ ಎಂಬಾಕೆಯನ್ನು ಬಂಧಿಸಲಾಗಿದೆ.

ಉತ್ತರ ಪ್ರದೇಶದ ಗೌತಮ ಬುದ್ಧ ನಗರ ಜಿಲ್ಲೆಯಲ್ಲಿನ ಜಹಾನಾಬಾದ್ ಕಡಲ್‌ಪುರ ಗ್ರಾಮದ ಬಾಡಿಗೆ ಮನೆಗಳಲ್ಲಿ ನಡೆಯುತ್ತಿದ್ದ ಎರಡು ಡ್ರಗ್ಸ್ ತಯಾರಿಕೆಯ ಪ್ರಯೋಗಾಲಯಗಳ ಮೇಲೆ ದಿಢೀರ್ ದಾಳಿ ನಡೆಸಿದ ಎನ್‌ಸಿಬಿ ಅಧಿಕಾರಿಗಳು, ಅಪಾರ ಪ್ರಮಾಣದ ಆಂಫೆಟಮೈನ್ ಮತ್ತು ಕಚ್ಚಾ ರಾಸಾಯನಿಕಗಳನ್ನು ವಶಪಡಿಸಿಕೊಂಡಿದ್ದಾರೆ.

4.26 ಕೆಜಿ ಘನ ರೂಪದ ಡ್ರಗ್ಸ್, 157.7 ಕೆಜಿ ಅರೆ-ಸಿದ್ಧ ಸ್ಥಿತಿಯ ಔಷಧಗಳು ಹಾಗೂ 217.78 ಕೆಜಿ ದ್ರವ ರೂಪದ ರಾಸಾಯನಿಕ ಮಿಶ್ರಣಗಳು ಕಂಡುಬಂದಿವೆ. ಸಿಂಥೆಟಿಕ್ ಡ್ರಗ್ಸ್ ತಯಾರಿಸಲು ಬಳಸುವ ರಾಸಾಯನಿಕ 10 ಕೆಜಿ ಸ್ಯೂಡೋಎಫೆಡ್ರಿನ್ ಪತ್ತೆಯಾಗಿದೆ. ಈ ಒಟ್ಟು ಕಚ್ಚಾವಸ್ತುಗಳಿಂದ ಮಾರುಕಟ್ಟೆಯಲ್ಲಿ ಗರಿಷ್ಠ ಬೇಡಿಕೆಯಿರುವ 56 ಕೆಜಿ ಸ್ಪಟಿಕದ ಆಂಫೆಟಮೈನ್ ತಯಾರಿಸಲಾಗುತ್ತಿತ್ತು. ಹೈಡ್ರೋಕ್ಲೋರಿಕ್ ಆಮ್ಲ, ಅಸಿಟೋನ್, ಟೊಲುಯೀನ್, ಸಲ್ಫ್ಯೂರಿಕ್ ಆಮ್ಲ, ಪೊಟ್ಯಾಸಿಯಮ್ ಪರ್ಮಾಂಗನೇಟ್ ರಾಸಾಯನಿಕ, ಬೃಹತ್ ಹೀಟಿಂಗ್ ಯಂತ್ರಗಳು ಸೇರಿದಂತೆ ಒಟ್ಟು 50 ಕೋಟಿ ರು. ಬೆಲೆಯ ಸಾಮಗ್ರಿಗಳನ್ನು ವಶಪಡಿಸಿಕೊಳ್ಳಲಾಗಿದೆ.

### ಬಿಜೆಪಿ ಸಂಸದೆ-ಚಿತ್ರನಟಿ ಕಂಗನಾ ಮನದ ಮಾತು

# ಮೋದಿ ಜಿ ನಾಯಕತ್ವ ಭಾರತಕ್ಕೆ ಹಿಂದೆಂದಿಗಿಂಥ ಹೆಚ್ಚು ಅಗತ್ಯ

**ರಾಯಪುರ:** ಭಾರತ ದೇಶಕ್ಕೆ ಪ್ರಧಾನಿ ನರೇಂದ್ರ ಮೋದಿ ಅವರ ನಾಯಕತ್ವದ ಅಗತ್ಯ 'ಹಿಂದೆಂದಿಗಿಂತಲೂ ಈಗ ಹೆಚ್ಚಾಗಿದೆ' ಎಂದು ಬಿಜೆಪಿ ಸಂಸದೆ-ಚಿತ್ರನಟಿ ಕಂಗನಾ ರಣಾವತ್ ಭಾನುವಾರ ಹೇಳಿದ್ದಾರೆ.

ಫ್ರಾನ್ಸ್, ಇಟಲಿ, ಬ್ರೆಜಿಲ್ ಮತ್ತಿತರ ಯೂರೋಪ್ ದೇಶಗಳಲ್ಲಿ ಸದ್ಯ ಪ್ರತಿಭಟನೆ ಹೆಸರಿನಲ್ಲಿ ನಡೆಯುತ್ತಿರುವ ಹಿಂಸಾಚಾರ-ವಿನಾಶಕಾರಿ ಘಟನೆಗಳತ್ತ ಗಮನ ಸೆಳೆದಿರುವ ಕಂಗನಾ ರಣಾವತ್, ಆ ದೇಶಗಳಲ್ಲಿ ನಡೆಯುತ್ತಿರುವ ಹಿಂಸಾಚಾರ ಮತ್ತು ಅಶಾಂತಿಯ ಘಟನೆಗಳು ಯಾವುದೇ ದೇಶಕ್ಕಾದರಲೂ ಬಲಿಷ್ಠವಾದ ನಾಯಕತ್ವದ ಅಗತ್ಯ ಮತ್ತು ಮಹತ್ವವನ್ನು ಎತ್ತಿ ತೋರಿಸುತ್ತಿವೆ ಎಂದು ಹೇಳಿದ್ದಾರೆ. 'ಆಡಳಿತ ಬದಲಾವಣೆ' ಕುರಿತು ಪ್ರತಿಪಕ್ಷಗಳ ಮುಖಂಡರು, ಪ್ರತಿಭಟನಾಕಾರರು ದೆಹಲಿಯಲ್ಲಿ ನೀಡುತ್ತಿರುವ ಹೇಳಿಕೆಗಳನ್ನು ಟೀಕಿಸಿದರು.

ಯೂರೋಪ್ ದೇಶಗಳಲ್ಲಿ ನಡೆದಿರುವ ನೀಚ ಕೃತ್ಯಗಳು ಪ್ರತಿದೇಶಕ್ಕೂ ಬಲಿಷ್ಠ ನಾಯಕತ್ವದ ಅಗತ್ಯ ಎಷ್ಟಿದೆ ಎಂಬುದನ್ನು ನಿರಂತರವಾಗಿ ನೆನಪಿಸುತ್ತವೆ. ಶನಿವಾರ ರಾತ್ರಿ ಫ್ರಾನ್ಸ್‌ನಲ್ಲಿ ಏನಾಯಿತು ಎಂಬುದನ್ನು ಜಗತ್ತಿಗೇ ಗೊತ್ತಾಗಿದೆ. ದೊಡ್ಡ ವ್ಯಾಪಾರಿ ಮಳಿಗೆಗಳಿಗೆ ನುಗ್ಗಿ ಲೂಟಿ ಮಾಡಲಾಗಿದೆ, ಐತಿಹಾಸಿಕ ಕಟ್ಟಡಗಳು, ವಾಹನಗಳಿಗೆ ಕಿಚ್ಚಿಟ್ಟು ಸುಟ್ಟುಹಾಕಲಾಗಿದೆ. 3ನೇ ಮಹಾಯುದ್ಧದ ಛಾಯೆ ನೆನಪಿಸುವ ಪರಿಸ್ಥಿತಿ ಇದಾಗಿದೆ. ವಿಶ್ವಾದ್ಯಂತದ ಜನರು ಇದನ್ನೆಲ್ಲ ನೋಡುತ್ತಿದ್ದಾರೆ ಎಂದು ಆಕ್ರೋಶಭರಿತವಾಗಿ ಮಾತನಾಡಿದರು.

ಭಾರತದಲ್ಲಿಯೂ ಪ್ರತಿಪಕ್ಷಗಳ ನಡವಳಿಕೆ ಬಹಳ ಆಘಾತಕಾರಿಯಾಗಿದೆ. ಭಾರತಕ್ಕೆ ಏಕೆ ನರೇಂದ್ರ ಮೋದಿ ಅವರ ಬಲಿಷ್ಠ ನಾಯಕತ್ವ ಅತ್ಯಗತ್ಯವಾಗಿದೆ ಎಂಬುದನ್ನು ಈ ಘಟನೆಗಳು ಎತ್ತಿ ತೋರಿಸುತ್ತವೆ ಎಂದು ಅವರು ಹೇಳಿದರು.

### ರಕ್ಷಣಾ ಸಚಿವ ರಾಜನಾಥ್ ಸಿಂಗ್ ಹಾಜರಿ

# ದುಶಾಂಬೆ: ಇಂದಿನಿಂದ 2 ದಿನ ಎಸ್‌ಸಿಒ-ಸಿಎಚ್‌ಜಿ ಸಭೆ

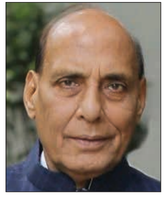

**ದೆಹಲಿ:** ತಜಕಿಸ್ತಾನದ ದುಶಾಂಬೆಯಲ್ಲಿ 'ಶಾಂಘೈ ಸಹಕಾರ ಸಂಘ'(ಎಸ್‌ಸಿಒ)ದ ಸದಸ್ಯ ದೇಶಗಳ 'ಕೌನ್ಸಿಲ್ ಆಫ್ ಹೆಡ್ಸ್ ಆಫ್ ಗವರ್ನ್‌ಮೆಂಟ್'(ಸಿಎಚ್‌ಜಿ)ನ 25ನೇ ಶೃಂಗಸಭೆ ಅ.19ರಿಂದ 20ರವರೆಗೆ ನಡೆಯಲಿದ್ದು, ಭಾರತವನ್ನು ರಕ್ಷಣಾ ಸಚಿವ ರಾಜನಾಥ್ ಸಿಂಗ್ ಅವರು ಪ್ರತಿನಿಧಿಸಲಿದ್ದಾರೆ. ಈ ಸಭೆಯಲ್ಲಿ ಎಸ್‌ಸಿಒ ಸದಸ್ಯ ದೇಶಗಳ ಸರಕಾರಗಳ ಮಧ್ಯೆ ಪರಸ್ಪರ ಸಹಕಾರವನ್ನು ಮತ್ತಷ್ಟು ಬಲಪಡಿಸುವುದಕ್ಕೆ ಒತ್ತು ನೀಡಲಾಗಿದೆ. ಮುಖ್ಯವಾಗಿ ವ್ಯಾಪಾರ, ಆರ್ಥಿಕತೆ, ಬಂಡವಾಳ ಹೂಡಿಕೆ, ಸಂಪರ್ಕ-ಸಂವಹನ, ನಾವೀನ್ಯತೆ ವಿಷಯಗಳಲ್ಲಿ ವಿನಿಮಯ ಮತ್ತು ಸಹಕಾರ ಹಾಗೂ ಸಾಂಸ್ಕೃತಿಕ ಮತ್ತು ಮಾನವೀಯ ಸಂಬಂಧ ವೃದ್ಧಿ ವಿಚಾರಗಳಿಗೆ ಒತ್ತು ಕೊಟ್ಟು ಚರ್ಚಿಸಲಾಗುವುದು ಎನ್ನಲಾಗಿದೆ.

ಭಾರತ ಸರಕಾರವು ಎಸ್‌ಸಿಒಯಲ್ಲಿನ ವ್ಯವಸ್ಥೆ ಮತ್ತು ಕಾರ್ಯಶೈಲಿಯಲ್ಲಿ ಸಕ್ರಿಯವಾಗಿ ಭಾಗಿಯಾಗುತ್ತಿದ್ದು, ಸ್ಟಾರ್ಟ್‌ಅಪ್ಸ್ ಮತ್ತು ಇನ್ನೊವೇಷನ್, ಡಿಜಿಟಲ್ ಪಬ್ಲಿಕ್ ಇನ್ಫ್ರಾಸ್ಟ್ರಕ್ಚರ್, ದೇಶಗಳ ಜನರೊಂದಿಗೆ ಭಾರತೀಯ ಸಂಬಂಧ ವೃದ್ಧಿ ಕುರಿತು ಈ ಸಭೆಯಲ್ಲಿ ಚರ್ಚೆ ಮಾಡಲಿದೆ ಎಂದು ರಕ್ಷಣಾ ಸಚಿವಾಲಯದ ಮೂಲಗಳು ಸುದ್ದಿಸಂಸ್ಥೆಗೆ ತಿಳಿಸಿವೆ. ಈ ಹಿಂದಿನ 'ಎಸ್‌ಸಿಒ'ದ ಸಿಎಚ್‌ಜಿ ಸಭೆ ರಷ್ಯಾದ ಮಾಸ್ಕೊದಲ್ಲಿ 2025ರ ನ.18ರಂದು ನಡೆದಿತ್ತು. ಆಗ ವಿದೇಶಾಂಗ ಸಚಿವ ಎಸ್.ಜೈಶಂಕರ್ ಅವರು ಭಾರತದ ಪ್ರತಿನಿಧಿಯಾಗಿದ್ದರು.

---

# ಬಾಂಗ್ಲಾ ದೇಶದ ಬೀಚ್ ರೆಸಾರ್ಟ್‌ಗೆ ಬೆಂಕಿ-10 ಬಲಿ

**ಢಾಕಾ:** ಬಾಂಗ್ಲಾದೇಶದ ಆಗ್ನೇಯ ಭಾಗದ ಕಾಕ್ಸ್ ಬಜಾರ್ ಜಿಲ್ಲೆಯ ಇನಾನಿಯಲ್ಲಿನ ಕಡಲತೀರದ ತುತ್‌ತುಪ್ ರೆಸ್ಟೋರೆಂಟ್ ರೆಸಾರ್ಟ್‌ನಲ್ಲಿ ಶನಿವಾರ ಅಗ್ನಿ ಅವಘಡವಾಗಿದ್ದು, ಮಕ್ಕಳೂ ಸೇರಿದಂತೆ 10 ಮಂದಿ ಮೃತರಾಗಿದ್ದು, ನಾಲ್ವರು ಗಾಯಗೊಂಡಿದ್ದಾರೆ.

ರೆಸಾರ್ಟ್ ಬಂಗಾಳ ಕೊಲ್ಲಿ ಸಮೀಪದಲ್ಲಿದೆ. ಶನಿವಾರ ಬೆಳಗ್ಗೆ ಬೆಂಕಿ ಕಾಣಿಸಿಕೊಂಡು 3 ಅಂತಸ್ತಿನ ಮರದ ರೆಸಾರ್ಟ್ ಎಲ್ಲೆಡೆಗೂ ವೇಗವಾಗಿ ಹರಡಿದೆ. ಬೆಂಕಿ ಹೊತ್ತಿಕೊಳ್ಳಲು ಕಾರಣ ಏನು ಎಂಬುದು ತಕ್ಷಣಕ್ಕೆ ತಿಳಿದು ಬಂದಿಲ್ಲ ಎಂದು ಕಾಕ್ಸ್ ಬಜಾರ್ ಜಿಲ್ಲೆಯ ಅಗ್ನಿಶಾಮಕ ಸೇವೆ ಮತ್ತು ನಾಗರಿಕ ರಕ್ಷಣಾ ವಿಭಾಗದ ಉಪ ಸಹಾಯಕ ನಿರ್ದೇಶಕ ಸೈಯದ್ ಮೊಹಮ್ಮದ್ ಮೊರ್ಷೆದ್ ಹೊಸೈನ್ ಸುದ್ದಿಸಂಸ್ಥೆಗೆ ಭಾನುವಾರ ತಿಳಿಸಿದ್ದಾರೆ.

### ಸತ್ಯಾಸತ್ಯತೆ ಪರಿಶೀಲಿಸಿದ ಬಳಿಕ ಎಫ್‌ಐಆರ್: ದೆಹಲಿ ಪೊಲೀಸ್

# ರಾಹುಲ್ ವಿರುದ್ಧ ಗರ್ಭಿಣಿ ಪತ್ರಕರ್ತೆ ದೂರು

**ದೆಹಲಿ:** ಎಸ್‌ಐಆರ್ ವಿರುದ್ಧ ಇಂಡಿಯ ಒಕ್ಕೂಟದ ನಾಯಕರ ದೆಹಲಿ ಪ್ರತಿಭಟನಾ ಮೆರವಣಿಗೆ ವೇಳೆ ತನ್ನನ್ನು ದೂಡಿ ಕೆಳಕ್ಕೆ ಬೀಳಿಸಿ ರಾಹುಲ್ ಗಾಂಧಿ ನೋವುಂಟು ಮಾಡಿದ್ದಾರೆ. 'ನಾನು 3 ತಿಂಗಳ ಗರ್ಭಿಣಿ' ಎಂದು ಕೂಗುತ್ತಿದ್ದರೂ ಗಮನ ಕೊಡದೆ ದೈಹಿಕ ಹಿಂಸೆ ನಡೆಸಿದ್ದಾರೆ ಎಂದು ಗರ್ಭಿಣಿ ಪತ್ರಕರ್ತೆ ರಿಚಾ ಪರಾಶರ್ ಆರೋಪಿಸಿದ್ದಾರೆ. ಲೋಕಸಭೆಯಲ್ಲಿನ ಪ್ರತಿಪಕ್ಷ ನಾಯಕ ರಾಹುಲ್ ಗಾಂಧಿ ಮತ್ತು ಅವರ ಅಂಗರಕ್ಷಕರ ವಿರುದ್ಧ ದೆಹಲಿ ಡಿಸಿಪಿ ಕಚೇರಿಗೆ ಖುದ್ದು ತೆರಳಿ ಲಿಖಿತ ದೂರು ನೀಡಿದ್ದಾರೆ.

ಸುಪ್ರೀ ಕೋರ್ಟ್ ಆವರಣದ ಗೇಟ್ ಬಳಿ ರಾಹುಲ್ ಗಾಂಧಿ ಅವರ ಹೇಳಿಕೆ ಪಡೆಯಲು ಕಾಯುತ್ತಿದ್ದಾಗ ಅವರು ಸಿಟ್ಟಿನಿಂದ ನನ್ನ ಕೈಹಿಡಿದೆಳೆದು ಕೆಳಕ್ಕೆ ದೂಡಿದರು. ನಾನು ಕೋರ್ಟ್‌ನ ಮೆಟ್ಟಿಲುಗಳ ಮೇಲೆ ಬಿದ್ದೆ. ಹೊಟ್ಟೆಗೆ ಪೆಟ್ಟಾಗಿದೆ ಎಂದು ರಿಚಾ ದೂರಿನಲ್ಲಿ ವಿವರಿಸಿದ್ದಾರೆ.

ಮಹಿಳೆ ಘನತೆಗೆ ಧಕ್ಕೆ, ಹಲ್ಲೆ, ಪ್ರಾಣಕ್ಕೆ ಅಪಾಯ ತರುವ ರೀತಿ ನಿರ್ಲಕ್ಷ್ಯದ ನಡವಳಿಕೆ ಹಾಗೂ ಅಪರಾಧಿಕ ಬಲಪ್ರಯೋಗ ಆರೋಪಗಳಡಿ ತಕ್ಷಣ ಎಫ್‌ಐಆರ್ ದಾಖಲಿಸುವಂತೆ ಒತ್ತಾಯಿಸಿದ್ದಾರೆ.

ದೂರು ಸ್ವೀಕರಿಸಿದ ದೆಹಲಿ ಪೊಲೀಸ್, ಪ್ರಾಥಮಿಕ ತನಿಖೆ ನಡೆಸಿ ಘಟನೆಯ ಸತ್ಯಾಸತ್ಯತೆ ಕಂಡುಕೊಂಡು, ಪತ್ರಕರ್ತೆಗೆ ಚಿಕಿತ್ಸೆ ನೀಡಿದ ವೈದ್ಯರ ವರದಿ ಹಾಗೂ ಸುಪ್ರೀಂ ಕೋರ್ಟ್ ಆವರಣದ ಸಿಸಿಟಿವಿ ದೃಶ್ಯಾವಳಿಗಳನ್ನು ಪರಿಶೀಲಿಸಿ ಆ ಬಳಿಕ ಎಫ್‌ಐಆರ್ ದಾಖಲಿಸುವ ಬಗ್ಗೆ ನಿರ್ಧಾರ ಕೈಗೊಳ್ಳಲಾಗುವುದು ಎಂದು ತಿಳಿಸಿದ್ದಾರೆ.

ದೆಹಲಿ ಡಿಸಿಪಿ ಕಚೇರಿಗೆ ಭಾನುವಾರ ದೂರು ಸಲ್ಲಿಸಿದ ಪತ್ರಕರ್ತೆ ರಿಚಾ ಶರ್ಮಾ.

### ಕಾಂಗ್ರೆಸ್-ಬಿಜೆಪಿ ವಾಗ್ದಾಳಿ

ಆದರೆ, ರಿಚಾ ಅವರ ಆರೋಪಗಳನ್ನು ಕಾಂಗ್ರೆಸ್ ಪೂರ್ಣ ತಳ್ಳಿಹಾಕಿದೆ. ಪತ್ರಕರ್ತೆ ಹೇಳಿರುವ ರೀತಿ ಯಾವುದೇ ಘಟನೆ ನಡೆದಿಲ್ಲ. ಅದಕ್ಕೆ ಸಾಕ್ಷ್ಯಗಳೂ ಇಲ್ಲ ಎಂದು ಕಾಂಗ್ರೆಸ್ ನಾಯಕಿ ಅಲ್ಕಾ ಲಾಂಬಾ ವಾದಿಸಿದ್ದಾರೆ. ಗರ್ಭಿಣಿ ಪತ್ರಕರ್ತೆ ದೂರಿಗೆ ಸ್ಪಂದಿಸುವ ಬದಲು ಕಾಂಗ್ರೆಸ್ ಆಕೆಯ ಚಾರಿತ್ರ್ಯ ಹರಣಕ್ಕೆ ಮುಂದಾಗಿದೆ ಎಂದು ಟೀಕಿಸಿರುವ ಬಿಜೆಪಿ ವಕ್ತಾರ ಪ್ರದೀಪ್ ಭಂಡಾರಿ, 'ಕಾಂಗ್ರೆಸ್ ಪಕ್ಷದ ಲಡ್ಕಿ ಹೂಂ, ಲಡ್ ಸಕ್ತಿ ಹೂಂ'(ನಾನು ಹೆಣ್ಣು, ಹೋರಾಡಬಲ್ಲೆ) ಎಂಬ ಘೋಷವಾಕ್ಯ ಬರೀ ತೋರಿಕೆಯದಷ್ಟೇ ಎಂದು ಕಿಡಿಕಾರಿದ್ದಾರೆ.

# ನ.9ರಿಂದ 137 ಕ್ಯಾನ್ಸರ್ ಔಷಧ ದರ ಶೇ.70 ಇಳಿಕೆ

**ದೆಹಲಿ:** ಕೇಂದ್ರ ರಾಸಾಯನಿಕ ಮತ್ತು ರಸಗೊಬ್ಬರ ಸಚಿವಾಲಯದ ಔಷಧ ಇಲಾಖೆಯಡಿ ಬರುವ 'ನ್ಯಾಷನಲ್ ಫಾರ್ಮಾಸ್ಯುಟಿಕಲ್ ಪ್ರೈಸಿಂಗ್ ಅಥಾರಿಟಿ'(ಎನ್‌ಪಿಪಿಎ-ಔಷಧ ದರ ನಿಗದಿ ರಾಷ್ಟ್ರೀಯ ಪ್ರಾಧಿಕಾರ) ದೇಶದ ಜನರ ಹಿತದೃಷ್ಟಿಯಿಂದ 137 ಕ್ಯಾನ್ಸರ್ ಚಿಕಿತ್ಸಕ ಔಷಧಗಳ ದರವನ್ನು ಶೇ.70ರಷ್ಟು ತಗ್ಗುವಂತೆ ಕ್ರಮ ಕೈಗೊಂಡಿದೆ.

ಈ ನಿರ್ಧಾರದ ಪ್ರಕಾರ ಹೊಸ ದರ ಪಟ್ಟಿ ನ.9ರಿಂದಲೇ ಜಾರಿಗೆ ಬರಲಿದೆ. ಕ್ಯಾನ್ಸರ್ ಚಿಕಿತ್ಸೆ ಜನಸಾಮಾನ್ಯ ಕೈಗೂ ಸುಲಭವಾಗಿ ಸಿಗುವಂತೆ ಮಾಡಲೆಂದೇ ಎನ್‌ಪಿಪಿಎ ಈ ಕ್ರಮ ಕೈಗೊಂಡಿದೆ. ನಿಗದಿತ ಔಷಧಗಳ ಪಟ್ಟಿಯಲ್ಲಿ ಇಲ್ಲದ (ನಾನ್ ಶೆಡ್ಯೂಲ್ಡ್) 137 ಕ್ಯಾನ್ಸರ್ ಔಷಧಗಳ ದರ ಗರಿಷ್ಠ ಚಿಲ್ಲರೆ ಬೆಲೆ ಶೇ.70ರಷ್ಟು ಕಡಿಮೆ ಆಗಲಿದೆ.

ಆರೋಗ್ಯ ಸೇವೆಗಳ ಮಹಾ ನಿರ್ದೇಶನಾಲಯ(ಡಿಜಿಎಚ್‌ಎಸ್)ದ ತಜ್ಞರ ಸಮಿತಿ ಶಿಫಾರಸಿನಂತೆ ಔಷಧಗಳ (ಬೆಲೆ ನಿಯಂತ್ರಣ) ಆದೇಶ-2013ರ ಪ್ಯಾರಾಗ್ರಾಫ್ 19ರ ಅಡಿಯಲ್ಲಿ, ಈ 137 ಔಷಧಿಗಳ ವ್ಯಾಪಾರ ಲಾಭಾಂಶವನ್ನು ಗರಿಷ್ಠ ಶೇ.30 ಮೀರದಂತೆ ಮಿತಿ ಹೇರಲಾಗಿದೆ. 137 ಔಷಧಗಳು ಕಡಿಮೆ ದರದಲ್ಲೇ ಮಾರಾಟ ಆಗುತ್ತಿವೆಯೇ ಎಂಬುದನ್ನು ಖಚಿತಪಡಿಸಿಕೊಳ್ಳುವ ಜವಾಬ್ದಾರಿ ಆಸ್ಪತ್ರೆಗಳ ಮೇಲಿರುತ್ತದೆ. ಎನ್‌ಪಿಪಿಎ 2019ರಲ್ಲಿ ಜಾರಿಗೆ ತಂದ ಪ್ರಯೋಗಾತ್ಮಕ ಯೋಜನೆಯಡಿ 42 ಕ್ಯಾನ್ಸರ್ ಚಿಕಿತ್ಸಕ ಔಷಧಗಳ ಲಾಭ ಪ್ರಮಾಣವನ್ನು ನಿಯಂತ್ರಿಸಲಾಗಿತ್ತು. ಅದರಿಂದ 526 ಬ್ರ್ಯಾಂಡ್‌ಗಳ ಔಷಧಗಳ ದರ ಶೇ.90ರಷ್ಟು ಗರಿಷ್ಠ ಪ್ರಮಾಣದಲ್ಲಿ ತಗ್ಗಿತ್ತು. ಅದೇ ಮಾದರಿ ಈಗ ವಿಸ್ತರಿಸಲಾಗಿದೆ.

137 ಕ್ಯಾನ್ಸರ್ ಚಿಕಿತ್ಸಕ ಔಷಧದ ಪರಿಷ್ಕೃತ ನೈಜ ದರಗಳ ಪರಿಶೀಲನೆಗೆ 'ಫಾರ್ಮಾ ಸಹಿ ದಾಮ್' ಆ್ಯಪ್ ಡೌನ್‌ಲೋಡ್ ಮಾಡಿಕೊಳ್ಳಿ, ಇಲ್ಲವೇ ಎನ್‌ಪಿಪಿಎ ಅಧಿಕೃತ ವೆಬ್‌ಸೈಟ್‌ಗೆ ಭೇಟಿ ನೀಡಿ ಎಂದು ಸಲಹೆ ನೀಡಲಾಗಿದೆ.

ಅಚ್ಚುಕಟ್ಟು ಪ್ರದೇಶ RNI : KARKAN/2016/67914
**VISHVAVANI,** Printed & Published by: **VISHWESHWAR BHAT,** On behalf of Vishwakshara Media Private Ltd., No.1687, Nisarga Serenity, Complex Road, Near Raghavendra Swamy Temple, BEML Layout, 5th Stage, Rajarajeshwarinagar, Bangalore.560098. ph: 6362393988/6362393942, Printed MNS Printers PVT.Ltd,345/4,Bhatrahalli,Near KR Puram RTO, Old Madras Road,Bengalore 560049, Editor-in Chief : Vishweshwar Bhat. ಸಂಪಾದಕ: **ವಿಶ್ವೇಶ್ವರ ಭಟ್,**
CopyRight: Vishwakshara Media Private Ltd. All rights reserved. Reproduction in any manner electronic or otherwise, in whole or in part, without prior written permission is prohibited.
ನಮ್ಮ ಆವೃತ್ತಿಗಳು: ಹುಬ್ಬಳ್ಳಿ, ಬೆಳಗಾವಿ,ಕಲಬುರಗಿ, ಬೆಂಗಳೂರು, ಮಂಗಳೂರು ದಾವಣಗೆರೆ Vol:11, Issue:266

## ಸಮಾಚಾರ ಸಣ್ಣದಲ್ಲ

### ರಸ್ತೆ ಬದಿ ಕೆಲಸ ಮಾಡುತ್ತಿದ್ದ 8 ಕಾರ್ಮಿಕರ ದುರ್ಮರಣ

**ಚಂಡೀಗಢ:** ಪಂಜಾಬ್‌ನಲ್ಲಿ ಭಾನುವಾರ ಭೀಕರ ಅಪಘಾತವೊಂದು ನಡೆದಿದ್ದು, ರಸ್ತೆ ಬದಿ ಕೆಲಸ ಮಾಡುತ್ತಿದ್ದ 8 ಕಾರ್ಮಿಕರು ಸಾವನ್ನಪ್ಪಿದ್ದಾರೆ. ವೇಗವಾಗಿ ಬಂದ ಕಾರು ನಿಯಂತ್ರಣ ತಪ್ಪಿ ಕಾರ್ಮಿಕರ ಮೇಲೆ ಹರಿದಿದೆ ಎಂದು ಪ್ರತ್ಯಕ್ಷದರ್ಶಿ ಗಳು ತಿಳಿಸಿದ್ದಾರೆ. ಮೃತ ಕಾರ್ಮಿಕರೆಲ್ಲ ರಸ್ತೆ ಕಾಮಗಾರಿ ನಡೆಸುತ್ತಿದ್ದರು ಎಂದು ತಿಳಿದು ಬಂದಿದೆ. ಪಂಜಾಬ್‌ನ ಸಂಗ್ರೂರ್ ಜಿಲ್ಲೆಯ ಲೆಹ್ರಗಾಗದ ಘೋಟಿಯಾನ್ ಗ್ರಾಮ ಜಾಖಲ್ ರಸ್ತೆಯಲ್ಲಿ ಈ ಅಪಘಡ ಸಂಭವಿಸಿದ್ದು, ಚಾಲಕನ ನಿರ್ಲಕ್ಷ್ಯದ ವಿರುದ್ಧ ಆಕ್ರೋಶ ವ್ಯಕ್ತವಾಗಿದೆ. ವೇಗವಾಗಿ ಬಂದ ಕಾರು ನಿಯಂತ್ರಣ ತಪ್ಪಿ ರಸ್ತೆ ಬದಿ ನಿಂತಿದ್ದ ಸುಮಾರು 20 ಕಾರ್ಮಿಕರ ಗುಂಪಿನ ಕಡೆ ಚಲಿಸಿದೆ. ಸಮಯಕ್ಕೆ ಸರಿಯಾಗಿ ಸ್ಥಳಕ್ಕೆ ಆಂಬ್ಯುಲೆನ್ಸ್ ತಲುಪದೇ ಇರುವುದು ಸಾವಿನ ಸಂಖ್ಯೆ ಹೆಚ್ಚಾಗಲು ಕಾರಣ ಎಂದು ಸ್ಥಳೀಯರು ದೂರಿದ್ದು, ಆ ಬಗ್ಗೆ ಆಕ್ರೋಶ ವ್ಯಕ್ತವಾಗಿದೆ. ಅಪಘಾತದ ಮಾಹಿತಿ ಲಭ್ಯವಾದ ಕೂಡಲೇ ಸ್ಥಳಕ್ಕೆ ಧಾವಿಸಿದ ಸ್ಥಳೀಯರು ರಕ್ಷಣಾ ಕಾರ್ಯಾಚರಣೆ ನಡೆಸಿದರು.

### ಪಾಕ್ ವಾಯುನೆಲೆಗೆ ವಿಮಾನ ನಿಷೇಧ ಅವಧಿ ವಿಸ್ತರಣೆ

**ಇಸ್ಲಾಮಾಬಾದ್:** ಪಾಕಿಸ್ತಾನವು ತನ್ನ ವಾಯುಪ್ರದೇಶದಲ್ಲಿ ಭಾರತೀಯ ವಿಮಾನಗಳ ಮೇಲಿನ ನಿಷೇಧವನ್ನು ನ.24ರ ವರೆಗೆ ವಿಸ್ತರಿಸಿದೆ. ಭಾರತದಲ್ಲಿ ನೋಂದಾಯಿತ ವಿಮಾನಗಳು ಹಾಗೂ ಭಾರತೀಯ ವಿಮಾನಯಾನ ಸಂಸ್ಥೆಗಳ ಒಡೆತನದಲ್ಲಿರುವ, ಅವುಗಳಿಂದ ನಿರ್ವಹಿಸಲ್ಪಡುವ ಅಥವಾ ಗುತ್ತಿಗೆಗೆ ಪಡೆಯಲಾದ ವಿಮಾನಗಳ ಮೇಲೆ ಪಾಕಿಸ್ತಾನ ವಿಧಿಸಿರುವ ವಾಯುಪ್ರದೇಶ ನಿಷೇಧವನ್ನು ಒಂದು ತಿಂಗಳ ಕಾಲ ವಿಸ್ತರಿಸಲಾಗಿದೆ ಎಂದು ಪಾಕಿಸ್ತಾನದ ವಿಮಾನ ನಿಲ್ದಾಣ ಪ್ರಾಧಿಕಾರ ತಿಳಿಸಿದೆ.ಎರಡು ನೆರೆಯ ರಾಷ್ಟ್ರಗಳ ನಡುವಿನ ಹದಗೆಟ್ಟ ಸಂಬಂಧಗಳ ಹಿನ್ನೆಲೆಯಲ್ಲಿ, 2025ರ ಏಪ್ರಿಲ್ 23ರಂದು ವಿಧಿಸಲಾಗಿದ್ದ ಈ ನಿರ್ಬಂಧವನ್ನು ಅಂದಿನಿಂದ ಕಾಲಕಾಲಕ್ಕೆ ವಿಸ್ತರಿಸುತ್ತಾ ಬರಲಾಗಿದೆ. ಪಾಕಿಸ್ತಾನ ವಿಮಾನ ನಿಲ್ದಾಣ ಪ್ರಾಧಿಕಾರವು ಶನಿವಾರ ಎಕ್ಸ್‌ನಲ್ಲಿ ಮಾಡಿದ ಪೋಸ್ಟ್ ಮೂಲಕ ಈ ವಿಸ್ತರಣೆಯನ್ನು ಘೋಷಿಸಿದೆ.

### ದುರಿತ ಕಾಲಘಟ್ಟ: ಕುಂ.ವೀರಭದ್ರಪ್ಪ ಕಳವಳ

**ಕಲಬುರಗಿ:** ರಾಜಕಾರಣಿಗಳ ವೈಯಕ್ತಿಕ ಬದುಕಿನಲ್ಲಿ ಕ್ಯಾಮೆರಾಗಳ ಮೂಲಕ ಇಣುಕುವ, ಚಾರಿತ್ರ್ಯಹರಣ ಮಾಡುವ ಹಾಗೂ ರಾಜ್ಯದ ಗೃಹ ಸಚಿವರಾದವರಿಗೆ ನಿಮ್ಮಪ್ಪಂದೇನು ಎಂಬ ಅಸಾಂವಿಧಾನಿಕ ಪದ ಬಳಸುವ ದುರಿತ ಕಾಲಘಟ್ಟವಿದು ಎಂದು ಸಾಹಿತಿ ಕುಂ.ವೀರಭದ್ರಪ್ಪ ಬೇಸರ ವ್ಯಕ್ತಪಡಿಸಿದರು. ನಗರದಲ್ಲಿ ನಿಜದರಿವು' ಪುಸ್ತಕ ಬಿಡುಗಡೆ ಸಮಾರಂಭದಲ್ಲಿ ಮಾತನಾಡಿದ ಅವರು, ಬುದ್ಧನ ನಾಡಿನಲ್ಲಿ ಹುಟ್ಟಿಯೂ ಕೆಲವರಿಗೆ ಏನು ಮಾತನಾಡಬೇಕೆಂಬ ಪ್ರಜ್ಞೆ ಇಲ್ಲ ಎಂದರು. ಮಾನ್ಯಖೇಡದ ಸಾಮ್ರಾಟ ನೃಪತುಂಗ ಅನ್ನದಾತರಿಗಾಗಿ ಮಳೆ ಬರಿಸಿದರೆ ಬೆರಳು ನೀಡುವುದಾಗಿ ಕೊಲ್ಹಾಪುರದ ಮಹಾಲಕ್ಷ್ಮಿಗೆ ಬೇಡಿಕೊಂಡಿದ್ದ. ಅಚಾನಕ್ಕಾಗಿ ಮಳೆ ಸುರಿದಾಗ ಬೆರಳು ಅರ್ಪಿಸಿದ್ದ. ಈ ಸಲ ಮಳೆ ಬಂದಿಲ್ಲ; ಬರ ಆವರಿಸಿದೆ. ಒಬ್ಬ ರಾಜಕಾರಣಿಯಾದರೂ ಉಪವಾಸ ಇದ್ದಾರಾ? ಎಂದು ಕೇಳಿದರು. ರಾಜ್ಯದಲ್ಲಿ ಕಬ್ಬು ಬೆಳೆಗಾರರು ಹೋರಾಟಕ್ಕೆ ಇಳಿದಿದ್ದಾರೆ. ಸಕ್ಕರೆಯ ಫಲ ಉಣ್ಣುವ ಉದ್ಯಮಿಗಳಿಂದ ಕಬ್ಬು ಬೆಳೆಗಾರರಿಗೆ ಉತ್ತಮ ದರ ಕೊಡಿಸಲು ರಾಜಕಾರಣಿಗಳು ಧ್ವನಿ ಎತ್ತಿದ್ದಾರಾ? ರೈತರಿಗೆ ರಸಗೊಬ್ಬರ, ವಿದ್ಯುತ್ ಉಚಿತ ಕೊಟ್ಟರೆ ನಿಮ್ಮ ಪುಕ್ಕಟ್ಟೆ ಗ್ಯಾರಂಟಿಗಳನ್ನು ಯಾರೂ ಕೇಳಲ್ಲ. ಬೆಂಗಳೂರು ಸಮೀಪದ ಬಿಡದಿಯಲ್ಲಿ ಉಳ್ಳವರಿಗಾಗಿ ಶಿವಾಲಯ ಕಟ್ಟುತ್ತಿದ್ದಿರಲ್ಲ, ಅದು ಯಾರಿಗಾಗಿ? ಅದಕ್ಕಾಗಿ ರೈತರ ಭೂಮಿ ಕಸಿಯಬೇಕಾ? ರೈತರು ಸುಖವಾಗಿಲ್ಲ ಇಲ್ಲದಿದ್ದರೆ ಪ್ರಜಾಪ್ರಭುತ್ವ ಆರೋಗ್ಯವಾಗಿ ಇರಲ್ಲ ಎಂದರು.

---

### ವಿಶೇಷ ತನಿಖಾ ತಂಡದ ತನಿಖೆಯ ವೇಳೆ ಹಲವು ಅಂಶಗಳು ಬಹಿರಂಗ

# 14 ಕೋಟಿ ರು. ಮೌಲ್ಯದ ನಕಲಿ ಔಷಧ ಮಾರಾಟ

**ಬೆಂಗಳೂರು:** ರಾಜ್ಯದಲ್ಲಿ ತಲ್ಲಣ ಮೂಡಿಸಿದ್ದ ನಕಲಿ ಔಷಧ ಜಾಲದ ಪ್ರಕರಣದ ಕಿಂಗ್‌ಪಿನ್ ಪ್ರಶಾಂತ್ ದೊರೆಸ್ವಾಮಿ ಬೇರೆ ಬೇರೆ ಹೆಸರಿನಲ್ಲಿ ಕಂಪನಿಗಳನ್ನು ಸೃಷ್ಟಿಸಿ ಒಟ್ಟು 14 ಕೋಟಿ ರು.ಗೂ ಹೆಚ್ಚು ಮೌಲ್ಯದ ನಕಲಿ ಔಷಧಗಳನ್ನು ಮಾರುಕಟ್ಟೆಗೆ ಮಾರಾಟ ಮಾಡಿರುವುದು ಎಸ್‌ಐಟಿ ತನಿಖೆಯ ಸಂದರ್ಭದಲ್ಲಿ ಬಹಿರಂಗಗೊಂಡಿದೆ.

ಈಗಾಗಲೇ ಮೂರು ಕಂಪನಿಗಳನ್ನು ಸ್ಥಾಪಿಸಿದ್ದ ಆರೋಪಿ, ಅವುಗಳ ಮೂಲಕವೇ ನಕಲಿ ಔಷಧಗಳನ್ನು ಯಶಸ್ವಿಯಾಗಿ ಮಾರುಕಟ್ಟೆಗೆ ಬಿಡುಗಡೆ ಮಾಡಿದ್ದ. ವಿವಿಧ ಹೆಸರಿನ ಮೂರು ಕಂಪನಿಗಳನ್ನು ಸೃಷ್ಟಿಸಿ ಅವುಗಳ ಮೂಲಕ ನಕಲಿ ಔಷಧಗಳನ್ನು ಮಾರಾಟ ಮಾಡಿದ್ದ ಆರೋಪಿ, ನಂತರ ಯಾರಿಗೂ ಸಂಶಯ ಬಾರದಂತೆ ಆ ಮೂರೂ ಕಂಪನಿಗಳನ್ನು ಮುಚ್ಚಿದ್ದ. ಅಲ್ಲದೆ, ವ್ಯವಹಾರದ ಎಲ್ಲ ಪ್ರಮುಖ ದಾಖಲೆಗಳನ್ನೂ ನಾಶಪಡಿಸಿದ್ದ. ಆದರೆ, ಆತನ ನಾಲ್ಕನೇ ಕಂಪನಿಯ ವಹಿವಾಟು ಬೆಳಕಿಗೆ ಬಂದ ನಂತರ ಪ್ರಕರಣ ಬಯಲಾಗಿದೆ ಎಂದು ತನಿಖೆಯ ವೇಳೆ ತಿಳಿದು ಬಂದಿರುವುದಾಗಿ ಎಸ್‌ಐಟಿ ಮೂಲಗಳು ಹೇಳಿವೆ.

ಆ. 18ರಂದು ಬೆಂಗಳೂರು ದಕ್ಷಿಣ ಜಿಲ್ಲೆಯ ಬಿಡದಿ ಹಾಗೂ ದೊಡ್ಡೇರಿ ಭಾಗದ ಫಾರ್ಮ್‌ಹೌಸ್ ಮತ್ತು ಅನಧಿಕೃತ ಪ್ಯಾಕಿಂಗ್ ಘಟಕಗಳ ಮೇಲೆ ಆಹಾರ ಸುರಕ್ಷತೆ ಮತ್ತು ಔಷಧ ನಿಯಂತ್ರಣ ಇಲಾಖೆಯ ಅಧಿಕಾರಿಗಳು ದಾಳಿ ನಡೆಸಿದ್ದರು. ಈ ತಪಾಸಣಾ ಕಾರ್ಯಾಚರಣೆಯ ವೇಳೆ ಪ್ರಸಿದ್ಧ ಬಹುರಾಷ್ಟ್ರೀಯ ಫಾರ್ಮಾ ಕಂಪನಿಗಳು, ಬ್ರ್ಯಾಂಡ್‌ಗಳ ನಕಲಿ ಲೇಬಲ್ ಹಾಗೂ ಪ್ಯಾಕಿಂಗ್ ಸಾಮಗ್ರಿಗಳು ಮತ್ತು ಅಂದಾಜು 4.5ರಿಂದ 5 ಕೋಟಿ ರು. ಮೌಲ್ಯದ ನಕಲಿ ಔಷಧಗಳನ್ನು ಜಪ್ತಿ ಮಾಡಲಾಗಿತ್ತು. ತುರ್ತು ನಿಗಾ ಘಟಕಗಳಲ್ಲಿ ಗಂಭೀರ ಕಾಯಿಲೆಗಳಿಗೆ ಬಳಸುವ ಜೀವ ರಕ್ಷಕ ಔಷಧಗಳನ್ನು ಅತ್ಯಂತ ಕಳಪೆ ಮಟ್ಟದಲ್ಲಿ ನಕಲು ತಯಾರಿಸಿ, ಮಾರುಕಟ್ಟೆಗೆ ಹಾಗೂ ವಿವಿಧ ಆಸ್ಪತ್ರೆಗಳಿಗೆ ಶೇ.50ರಷ್ಟು ರಿಯಾಯಿತಿ ದರದಲ್ಲಿ ಸರಬರಾಜು ಮಾಡುತ್ತಿದ್ದ ಆತಂಕಕಾರಿ ವಿಷಯ ಬೆಳಕಿಗೆ ಬಂದಿತ್ತು ಎಂದು ಎಸ್‌ಐಟಿ ಮೂಲಗಳು ಮಾಹಿತಿ ನೀಡಿವೆ.

ಪ್ರಕರಣವನ್ನು ಗಂಭೀರವಾಗಿ ಪರಿಗಣಿಸಿದ್ದ ರಾಜ್ಯ ಸರಕಾರ ಸಮಗ್ರ ತನಿಖೆಗಾಗಿ ಜಂಟಿ ಪೊಲೀಸ್ ಆಯುಕ್ತ ಸಿ.ವಂಶಿಕೃಷ್ಣ ಅವರ ನೇತೃತ್ವದಲ್ಲಿ ವಿಶೇಷ ತನಿಖಾ ತಂಡ ರಚಿಸಿ ಆದೇಶಿಸಿತ್ತು. ಈ ನಕಲಿ ಔಷಧ ಜಾಲ ಪ್ರಕರಣದ ಮುಖ್ಯ ಆರೋಪಿ ಪ್ರಶಾಂತ್ ದೊರೆಸ್ವಾಮಿಯನ್ನು ವಿಶೇಷ ತನಿಖಾ ತಂಡ (ಎಸ್‌ಐಟಿ) ಸೆ. 29ರ ಬೆಳಗಿನ ಜಾವ ಕೆಂಪೇಗೌಡ ಅಂತಾರಾಷ್ಟ್ರೀಯ ವಿಮಾನ ನಿಲ್ದಾಣದಲ್ಲಿ ವಶಕ್ಕೆ ಪಡೆದಿತ್ತು. ವಂಚನೆ ಬಯಲಾಗುತ್ತಿದ್ದಂತೆ ದೇಶ ತೊರೆದಿದ್ದ ಆರೋಪಿ ಪ್ರಶಾಂತ್ ಅಜರ್ಬೈಜಾನ್‌ನಲ್ಲಿ ತಲೆಮರೆಸಿಕೊಂಡಿರುವುದು ಪತ್ತೆಯಾಗಿತ್ತು. ಎಸ್‌ಐಟಿ ಅಧಿಕಾರಿಗಳು ನಿರಂತರವಾಗಿ ನಡೆಸಿದ ತೀವ್ರ, ಸತತ ಪ್ರಯತ್ನ ಹಾಗೂ ಕಾನೂನು ಕ್ರಮಗಳ ಬಳಿಕ ಆರೋಪಿ ಅನಿವಾರ್ಯವಾಗಿ ಭಾರತಕ್ಕೆ ಹಿಂತಿರುಗಬೇಕಾಗಿತ್ತು. ವಿಮಾನ ನಿಲ್ದಾಣಕ್ಕೆ ಬಂದಿಳಿಯುತ್ತಿದ್ದಂತೆಯೇ ಸಜ್ಜಾಗಿದ್ದ ಎಸ್‌ಐಟಿ ತಂಡ ಆರೋಪಿಯನ್ನು ತಕ್ಷಣವೇ ವಶಕ್ಕೆ ಪಡೆದುಕೊಂಡಿತ್ತು.

## 137 ಜೀವ ರಕ್ಷಕ ಔಷಧಗಳ ಬೆಲೆ ಇಳಿಕೆ

**ಬೆಂಗಳೂರು:** ಮಾರಣಾಂತಿಕ ಕ್ಯಾನ್ಸರ್ ಕಾಯಿಲೆಯ ಚಿಕಿತ್ಸೆಗೆ ಅಗತ್ಯವಿರುವ 137 ಔಷಧಗಳ ಬೆಲೆಯನ್ನು ನಿಯಂತ್ರಿಸಲು ಕೇಂದ್ರ ಸರಕಾರ ಮಹತ್ವದ ನಿರ್ಧಾರ ಕೈಗೊಂಡಿದೆ.

ಕ್ಯಾನ್ಸರ್ ಔಷಧಗಳ ಮಿತಿಮೀರಿದ ಬೆಲೆಯ ಹಿಂದಿರುವ ವ್ಯತ್ಯಾಸಗಳನ್ನು ಪತ್ತೆಹಚ್ಚುವಲ್ಲಿ ಕರ್ನಾಟಕ ಸರಕಾರದ ಆಹಾರ ಸುರಕ್ಷತೆ ಮತ್ತು ಔಷಧ ಆಡಳಿತ ಇಲಾಖೆ ಪ್ರಮುಖ ಪಾತ್ರ ವಹಿಸಿದೆ. ಇಲಾಖೆಯ ಅಧಿಕಾರಿಗಳು ಒಟ್ಟು 254 ಔಷಧ ತಯಾರಿಕಾ ಕಂಪನಿಗಳ ಕ್ಯಾನ್ಸರ್ ಔಷಧಗಳ ದರಗಳನ್ನು ಕೂಲಂಕಷವಾಗಿ ಪರಿಶೀಲಿಸಿದಾಗ, ಉತ್ಪಾದನಾ ವೆಚ್ಚಕ್ಕೂ ಮತ್ತು ಗ್ರಾಹಕರಿಗೆ ಮಾರಾಟ ಮಾಡುವ ಗರಿಷ್ಠ ಚಿಲ್ಲರೆ ದರಕ್ಕೂ ದೊಡ್ಡ ಮಟ್ಟದ ಅಂತರವಿರುವುದು ಬೆಳಕಿಗೆ ಬಂದಿತ್ತು. ಅತ್ಯಂತ ಕಡಿಮೆ ವೆಚ್ಚದಲ್ಲಿ ತಯಾರಾಗುವ ಔಷಧಗಳು ರೋಗಿಗಳ ಕೈಗೆ ತಲುಪುವ ವೇಳೆಗೆ ವಿಪರೀತ ಬೆಲೆಗೆ ಮಾರಾಟವಾಗುತ್ತಿರುವುದನ್ನು ಗಂಭೀರವಾಗಿ ಪರಿಗಣಿಸಿದ ಸಚಿವ ಯು.ಟಿ.ಖಾದರ್, ಕೂಡಲೇ ಈ ಬಗ್ಗೆ ಸೂಕ್ತ ಕಾನೂನು ಕ್ರಮ ಕೈಗೊಳ್ಳುವಂತೆ ಅಧಿಕಾರಿಗಳಿಗೆ ಕಟ್ಟುನಿಟ್ಟಿನ ಸೂಚನೆ ನೀಡಿದ್ದರು.

**ಬೆಲೆ ನಿಯಂತ್ರಣದ ಈ ದಿಟ್ಟ ಹೆಜ್ಜೆಯಿಂದಾಗಿ ಕರ್ನಾಟಕ ಸೇರಿದಂತೆ ಇಡೀ ದೇಶದ ಕ್ಯಾನ್ಸರ್ ರೋಗಿಗಳಿಗೆ ಆರ್ಥಿಕ ನೆಮ್ಮದಿ ಸಿಕ್ಕಂತಾಗಿದೆ. ಔಷಧಗಳ ಬೆಲೆಯಲ್ಲಿ ಪಾರದರ್ಶಕತೆ ತರಲು ಕೇಂದ್ರ ಮತ್ತು ರಾಜ್ಯ ಸರಕಾರಗಳು ಸಮನ್ವಯದಿಂದ ಹೆಜ್ಜೆ ಹಾಕಬೇಕು ಹಾಗೂ ದುಬಾರಿ ಬೆಲೆಯ ಕಾರಣಕ್ಕಾಗಿ ಯಾವುದೇ ಒಬ್ಬ ರೋಗಿಯು ಚಿಕಿತ್ಸೆಯಿಂದ ವಂಚಿತನಾಗಬಾರದು.**

**-ಯು.ಟಿ.ಖಾದರ್,** ಆರೋಗ್ಯ ಇಲಾಖೆ ಸಚಿವ

ರಾಜ್ಯದಲ್ಲಿ ಔಷಧಗಳ ಬೆಲೆ ವ್ಯತ್ಯಾಸದ ಕುರಿತು ಲಭ್ಯವಾದ ನಿಖರ ದಾಖಲಾತಿಗಳು, ಔಷಧಗಳ ಲ್ಯಾಂಡಿಂಗ್ ಕಾಸ್ಟ್ ಹಾಗೂ ಮಾರಾಟ ದರದ ಸಂಪೂರ್ಣ ಮಾಹಿತಿಯನ್ನು ಕಲೆಹಾಕಿ ಕೇಂದ್ರ ಸರಕಾರದ ರಾಷ್ಟ್ರೀಯ ಔಷಧ ಬೆಲೆ ನಿಯಂತ್ರಣ ಪ್ರಾಧಿಕಾರ ಹಾಗೂ ಕೇಂದ್ರ ಔಷಧ ಗುಣಮಟ್ಟ ನಿಯಂತ್ರಣ ಸಂಸ್ಥೆಗೆ ಕಳುಹಿಸಿಕೊಡಲಾಗಿತ್ತು. ಕಳೆದ ಸೆ. 9ರಂದು ಬೆಂಗಳೂರಿನ ಆರೋಗ್ಯ ಸೌಧದಲ್ಲಿ ನಡೆದ ಪತ್ರಿಕಾಗೋಷ್ಠಿಯಲ್ಲಿಯೂ ಈ ಗಂಭೀರ ವಿಚಾರವನ್ನು ಪ್ರಸ್ತಾಪಿಸಿದ್ದ ಸಚಿವರು, ಕ್ಯಾನ್ಸರ್ ಔಷಧಗಳ ಬೆಲೆ ನಿಯಂತ್ರಿಸುವಂತೆ ಕೇಂದ್ರ ಸರಕಾರವನ್ನು ನಿಕಟವಾಗಿ ಆಗ್ರಹಿಸಿದ್ದರು.

**ನವೆಂಬರ್ 9ರಿಂದ ಹೊಸ ದರ ಜಾರಿ:** ಕರ್ನಾಟಕದ ಸತತ ಪ್ರಯತ್ನ, ನ್ಯಾಯಾಂಗದ ಗಮನ ಹಾಗೂ ಸಾರ್ವಜನಿಕ ಒತ್ತಡಗಳ ಪರಿಣಾಮವಾಗಿ, ಇದೀಗ ಕೇಂದ್ರದ ಎನ್‌ಪಿಪಿಎ 137 ಕ್ಯಾನ್ಸರ್ ಔಷಧಗಳ ವ್ಯಾಪಾರ ಲಾಭಾಂಶದ ಮೇಲೆ ಗರಿಷ್ಠ ಶೇ.30ರಷ್ಟು ಮಿತಿ ವಿಧಿಸಿ ಆದೇಶ ಹೊರಡಿಸಿದೆ. ಈ ಹೊಸ ಬೆಲೆ ನಿಯಂತ್ರಣ ನೀತಿಯು ಮುಂಬರುವ ನ. 9ರಿಂದ ದೇಶಾದ್ಯಂತ ಜಾರಿಗೆ ಬರಲಿದೆ. ಇದರಿಂದ ಕ್ಯಾನ್ಸರ್ ಔಷಧಗಳ ಬೆಲೆಯಲ್ಲಿ ಗಣನೀಯವಾಗಿ ಇಳಿಕೆಯಾಗಲಿದ್ದು, ಬಡ ರೋಗಿಗಳಿಗೆ ಕೈಗೆಟುಕುವ ದರದಲ್ಲಿ ಗುಣಮಟ್ಟದ ಚಿಕಿತ್ಸೆ ಲಭ್ಯವಾಗುವ ನಿರೀಕ್ಷೆಯಿದೆ.

---

### ಆರೋಪಿಗಳ ಕಸ್ಟಡಿ ಅವಧಿ ಸೋಮವಾರ ಮುಕ್ತಾಯ । ಮತ್ತೆ ಕಸ್ಟಡಿಗೆ ನೀಡುವಂತೆ ಮನವಿ ಸಾಧ್ಯತೆ

## ಕೆಪಿಎಸ್‌ಸಿ ಅಕ್ರಮ: ಆರೋಪಿಗಳ ಇ.ಡಿ ಕಸ್ಟಡಿ ಅವಧಿ ವಿಸ್ತರಣೆ?

**ಬೆಂಗಳೂರು:** ಕರ್ನಾಟಕ ಲೋಕಸೇವಾ ಆಯೋಗದ (ಕೆಪಿಎಸ್‌ಸಿ) ವಿವಿಧ ನೇಮಕಾತಿಗಳಲ್ಲಿ ನಡೆದಿರುವ ಅಕ್ರಮಗಳ ತನಿಖೆ ಚುರುಕುಗೊಂಡಿದ್ದು, ಜಾರಿ ನಿರ್ದೇಶನಾಲಯದ (ಇ.ಡಿ.) ಕಸ್ಟಡಿಯಲ್ಲಿರುವ ಆಯೋಗದ ಮಾಜಿ ಅಧ್ಯಕ್ಷ ಶಿವಶಂಕರಪ್ಪ ಸಾಹುಕಾರ್ ಹಾಗೂ ಸದಸ್ಯೆ ಬಿ.ವಿ.ಗೀತಾ ಅವರನ್ನು ಸೋಮವಾರ ನ್ಯಾಯಾಲಯದ ಮುಂದೆ ಹಾಜರುಪಡಿಸಲಾಗುತ್ತದೆ.

13 ದಿನಗಳ ಕಸ್ಟಡಿ ಅವಧಿ ಅಂತ್ಯಗೊಳ್ಳುತ್ತಿರುವ ಹಿನ್ನೆಲೆಯಲ್ಲಿ, ಆರೋಪಿಗಳನ್ನು ಮತ್ತೆ ವಿಚಾರಣೆಗೆ ಪಡೆಯಲು ಇ.ಡಿ. ಅಧಿಕಾರಿಗಳು ಮುಂದಾಗುವ ಸಾಧ್ಯತೆಯಿದೆ. ಪಶುವೈದ್ಯಾಧಿಕಾರಿಗಳ 400 ಹುದ್ದೆಗಳ ನೇಮಕಾತಿ ಸೇರಿದಂತೆ ಕಳೆದ ನಾಲ್ಕೈದು ವರ್ಷಗಳಲ್ಲಿ ಆಯೋಗ ನಡೆಸಿದ ವಿವಿಧ ನೇಮಕಾತಿಗಳಲ್ಲಿ ಅಕ್ರಮ ನಡೆದಿರುವ ಶಂಕೆ ತನಿಖೆಯಲ್ಲಿ ವ್ಯಕ್ತವಾಗಿದೆ. ಒಂದೊಂದೇ ನೇಮಕಾತಿಯ ದಾಖಲೆಗಳನ್ನು ಪರಿಶೀಲಿಸುತ್ತಿರುವ ಅಧಿಕಾರಿಗಳಿಗೆ ಲಂಚದ ವ್ಯವಹಾರ, ಪ್ರಶ್ನೆಪತ್ರಿಕೆ ಸೋರಿಕೆ ಹಾಗೂ ಪರೀಕ್ಷೆಗೂ ಮುನ್ನವೇ ಅಭ್ಯರ್ಥಿಗಳಿಗೆ ಉತ್ತರಗಳನ್ನು ತಲುಪಿಸಿದ ಆರೋಪಗಳಿಗೆ ಸಂಬಂಧಿಸಿದ ಮಾಹಿತಿ ಲಭ್ಯವಾಗಿದೆ ಎಂದು ಮೂಲಗಳು ತಿಳಿಸಿವೆ.

### ಹಣದ ವ್ಯವಹಾರಗಳ ಬಗ್ಗೆ ಅಧಿಕಾರಿಗಳು ವಿಚಾರಣೆ

**ಅಭ್ಯರ್ಥಿಯೊಬ್ಬರಿಂದ ಶಿವಶಂಕರಪ್ಪ ಸಾಹುಕಾರ್ 10 ಲಕ್ಷರು. ಪಡೆದಿದ್ದಾರೆ ಎನ್ನಲಾದ ಆರೋಪಕ್ಕೆ ಸಂಬಂಧಿಸಿದಂತೆ, ಅವರ ಆಪ್ತ ಸಹಾಯಕ ಮೋಹನ್ ಮೂಲಕ ನಡೆದಿತ್ತೆನ್ನಲಾದ ಹಣದ ವ್ಯವಹಾರಗಳ ಬಗ್ಗೆ ಅಧಿಕಾರಿಗಳು ವಿಚಾರಣೆ ನಡೆಸಿದ್ದಾರೆ. ಅಭ್ಯರ್ಥಿಗಳ ಪೋಷಕರಿಂದ ಹಣ ವರ್ಗಾವಣೆಯಾಗಿರುವುದು, ಆರೋಪಿಗಳ ನಿವಾಸಗಳಲ್ಲಿ ಪತ್ತೆಯಾದ ದಾಖಲೆಗಳು, ವಾಟ್ಸ್‌ಆ್ಯಪ್ ಸಂವಹನ ಹಾಗೂ ಬ್ಯಾಂಕ್ ವಹಿವಾಟಿನ ರಸೀದಿಗಳನ್ನು ಮುಂದಿಟ್ಟುಕೊಂಡು ಪ್ರಶ್ನಿಸಲಾಗಿದೆ. ಇದೇ ರೀತಿ, ಇಬ್ಬರು ಅಭ್ಯರ್ಥಿಗಳಿಗೆ ಸರಕಾರಿ ಉದ್ಯೋಗ ಕೊಡಿಸುವುದಾಗಿ ತಲಾ 40 ಲಕ್ಷ ರು.ಗೆ ಒಪ್ಪಂದ ಮಾಡಿಕೊಂಡು, ಮುಂಗಡವಾಗಿ 20 ಲಕ್ಷ ರು. ಪಡೆದಿರುವ ಆರೋಪದ ಕುರಿತು ಗೀತಾ ಅವರನ್ನು ವಿಚಾರಣೆ ನಡೆಸಲಾಗಿದೆ.**

ಐಎಎಸ್ ಅಧಿಕಾರಿ ಜ್ಞಾನೇಂದ್ರ ಕುಮಾರ್ ನೀಡಿದ ಹೇಳಿಕೆ ಹಾಗೂ ತನಿಖೆಯಲ್ಲಿ ಸಂಗ್ರಹಿಸಿದ ಮಾಹಿತಿಯ ಆಧಾರದಲ್ಲಿ ಅ.6ರಂದು ಸಾಹುಕಾರ್ ಮತ್ತು ಗೀತಾ ಅವರನ್ನು ಬಂಧಿಸಲಾಗಿತ್ತು. ಬಳಿಕ ನಗರದ ನಾಲ್ಕನೇ ಸಿಸಿಎಚ್ ನ್ಯಾಯಾಲಯಕ್ಕೆ ಹಾಜರುಪಡಿಸಿ, ಹೆಚ್ಚಿನ ವಿಚಾರಣೆಗಾಗಿ 13 ದಿನಗಳ ಕಾಲ ಇ.ಡಿ. ಕಸ್ಟಡಿಗೆ ಪಡೆಯಲಾಗಿತ್ತು. ಸೋಮವಾರ ಕಸ್ಟಡಿ ಅವಧಿ ಮುಕ್ತಾಯಗೊಳ್ಳಲಿದ್ದು, ಆರೋಪಿಗಳನ್ನು ಮತ್ತೆ ಕಸ್ಟಡಿಗೆ ನೀಡುವಂತೆ ಇ.ಡಿ. ಮನವಿ ಮಾಡುವ ಸಾಧ್ಯತೆಯಿದೆ. ನ್ಯಾಯಾಲಯ ಕಸ್ಟಡಿ ವಿಸ್ತರಿಸದಿದ್ದಲ್ಲಿ ಇಬ್ಬರನ್ನೂ ನ್ಯಾಯಾಂಗ ಬಂಧನಕ್ಕೆ ಒಪ್ಪಿಸುವ ಸಾಧ್ಯತೆಯಿದೆ.

**ಪರಸ್ಪರ ಆರೋಪ:** ಪ್ರಕರಣದ ಪ್ರಮುಖ ಆರೋಪಿಗಳಾದ ಸಾಹುಕಾರ್, ಗೀತಾ, ಜ್ಞಾನೇಂದ್ರ ಕುಮಾರ್ ಮತ್ತು ಮಧ್ಯವರ್ತಿ ಬಸವರಾಜ್ ಕನ್ನಾಳೆ ಸೇರಿದಂತೆ ಆರೋಪಿಗಳನ್ನು ಪ್ರತ್ಯೇಕವಾಗಿ ವಿಚಾರಣೆ ನಡೆಸಲಾಗಿದೆ. ಈ ವೇಳೆ ಲಂಚದ ಹಣ ಸಂಗ್ರಹ, ಪ್ರಶ್ನೆಪತ್ರಿಕೆ ಸೋರಿಕೆ ಹಾಗೂ ಅಭ್ಯರ್ಥಿಗಳಿಗೆ ಮುಂಚಿತವಾಗಿ ಉತ್ತರಗಳನ್ನು ಒದಗಿಸಿದ ಆರೋಪಗಳ ಕುರಿತು ಪರಸ್ಪರ ಆರೋಪ ಮಾಡಿರುವುದಾಗಿ ತನಿಖಾ ಮೂಲಗಳು ತಿಳಿಸಿವೆ.

---

## ದಸರಾ ರಜೆ ಕೇಳಿದ್ದಕ್ಕೆ ಟಿಸಿ ಕೊಟ್ಟ ಕಾಲೇಜು!

### ವಿದ್ಯಾರ್ಥಿಗಳನ್ನು ಕೂಡಿಹಾಕಿ ಉಪವಾಸ ಕೆಡವಿದ ಆರೋಪ ಬೆಂಗಳೂರಿನ ಕೋಗಿಲು ರಸ್ತೆಯ ಪಿಯು ಕಾಲೇಜಲ್ಲಿ ಘಟನೆ

**ಬೆಂಗಳೂರು:** ದಸರಾ ಹಬ್ಬದ ರಜೆ ಕೇಳಿದ್ದಕ್ಕೆ ವಿದ್ಯಾರ್ಥಿಗಳನ್ನು ತರಗತಿಯಲ್ಲಿ ಕೂಡಿ ಹಾಕಿ ಬೌನ್ಸರ್‌ಗಳನ್ನು ಕರೆಯಿಸಿಕೊಂಡು ಬೆದರಿಸುವುದಲ್ಲದೆ ಕಾಲೇಜು ಆಡಳಿತ ಮಂಡಳಿಯು ಏಕಾಏಕಿ ಟಿಸಿ ನೀಡಿರುವ ಆರೋಪ ಕೇಳಿಬಂದಿದೆ. ಕೋಗಿಲು ರಸ್ತೆಯಲ್ಲಿರುವ ಪಿಯು ಕಾಲೇಜಿನ ಮುಖ್ಯಸ್ಥರ ವಿರುದ್ಧ ವಿದ್ಯಾರ್ಥಿಗಳ ಪೋಷಕರು ನೀಡಿದ ದೂರಿನ ಮೇರೆಗೆ ಬೆದರಿಕೆ ಹಾಗೂ ಬಾಲಾಪರಾಧಿ ನ್ಯಾಯ (ಮಕ್ಕಳ ಆರೈಕೆ ಮತ್ತು ರಕ್ಷಣೆ) ಕಾಯ್ದೆಯಡಿ ಪ್ರತ್ಯೇಕ ಎರಡು ಪ್ರಕರಣಗಳನ್ನು ದಾಖಲಿಸಲಾಗಿದೆ ಎಂದು ಪೊಲೀಸರು ತಿಳಿಸಿದ್ದಾರೆ.

ಅ.13ರಂದು ದಸರಾ ರಜೆ ನೀಡುವಂತೆ 15ರಿಂದ 20 ವಿದ್ಯಾರ್ಥಿಗಳು ಒಗ್ಗೂಡಿ ಪ್ರಾಂಶುಪಾಲರಿಗೆ ಒತ್ತಾಯಿಸಿದ್ದರು. ರಜೆ ನೀಡಲು ಆಡಳಿತ ಮಂಡಳಿ ನಿರಾಕರಿಸಿತ್ತು. ಅ.14ರಂದು ಕಾಲೇಜಿಗೆ ಬಂದ ವಿದ್ಯಾರ್ಥಿಗಳನ್ನು ಕಂಪ್ಯೂಟರ್ ಕ್ಲಾಸ್ ರೂಮ್‌ನಲ್ಲಿ ಕೂಡಿ ಹಾಕಲಾಗಿತ್ತು. ಐಡಿ ಕಾರ್ಡ್‌ಗಳನ್ನು ಕಸಿದುಕೊಂಡು ಬೆಳಗ್ಗೆಯಿಂದ ಸಂಜೆವರೆಗೆ ತರಗತಿಯಲ್ಲಿ ಬಲವಂತವಾಗಿ ಇರಿಸಲಾಗಿತ್ತು. ಕಾಲೇಜಿಗೆ ಬೌನ್ಸರ್‌ಗಳನ್ನು ಕರೆಯಿಸಿಕೊಂಡು ಬೆದರಿಕೆ ಹಾಕಿಸಲಾಗಿತ್ತು. ಕಾಲೇಜಿಗೆ ಸಂಬಂಧಿಸಿದ ಸಾಮಾಜಿಕ ಜಾಲತಾಣದಲ್ಲಿ ಪೋಸ್ಟ್ ಮಾಡಿದ ಫೋಟೋ ಹಾಗೂ ವಿಡಿಯೊಗಳನ್ನು ಡಿಲೀಟ್ ಮಾಡುವಂತೆ ಒತ್ತಾಯಿಸಿದ್ದರು. ಅಲ್ಲದೆ ತರಗತಿಯಲ್ಲಿ ಸಂಜೆವರೆಗೂ ನಿಲ್‌ಡೌನ್‌ನಲ್ಲಿ ಕೂರಿಸಿಕೊಂಡಿದ್ದರು.

ಸಂಜೆವರೆಗೂ ತಿನ್ನಲೂ ಊಟ ಹಾಗೂ ಕುಡಿಯಲು ನೀರು ನೀಡಿದೆ ಸತಾಯಿಸಿದ್ದರು. ಈ ಮೂಲಕ ಮಾನಸಿಕ ಹಾಗೂ ದೈಹಿಕವಾಗಿ ಹಿಂಸೆ ನೀಡಿದ್ದಾರೆ. ದಸರಾ ರಜೆ ಕೇಳುವುದಿಲ್ಲ ಎಂದು ಹೇಳಿದರೂ ಬಿಟ್ಟಿರಲಿಲ್ಲ. ಅಂತಿಮವಾಗಿ ಸಂಜೆ ಬಿಟ್ಟು ಕಳುಹಿಸಿದ್ದಾರೆ. ಬಳಿಕ ಏಕಾಏಕಿ ಕಾಲೇಜು ಆಡಳಿತ ಮಂಡಳಿಯು ಇ-ಮೇಲ್ ಮುಖಾಂತರ ಟಿಸಿ ನೀಡಿದ್ದಾರೆ ಎಂದು ದೂರಿನಲ್ಲಿ ವಿದ್ಯಾರ್ಥಿಗಳ ಪೋಷಕರು ತಿಳಿಸಿದ್ದಾರೆ. ಸದ್ಯ ಪ್ರಕರಣ ದಾಖಲಿಸಿ ತನಿಖೆ ನಡೆಸಲಾಗುತ್ತಿದೆ ಎಂದು ಪೊಲೀಸರು ತಿಳಿಸಿದ್ದಾರೆ.

---

ಪ್ರೆಸ್ ಕ್ಲಬ್ ಆಫ್ ಬೆಂಗಳೂರು ಹಾಗೂ ಕರ್ನಾಟಕ ಕ್ಯಾನ್ಸರ್ ಸೊಸೈಟಿ ಸಹಯೋಗದಲ್ಲಿ ಏರ್ಪಡಿಸಿದ್ದ ಕ್ಯಾನ್ಸರ್ ಉಚಿತ ತಪಾಸಣಾ ಶಿಬಿರವನ್ನು ಜಿಬಿಎ ವಿಶೇಷ ಆಯುಕ್ತ ಕರೀಗೌಡ ಅವರು ಉದ್ಘಾಟಿಸಿದರು. ಈ ಸಂದರ್ಭದಲ್ಲಿ ಕ್ಲಬ್ ಪ್ರಧಾನ ಕಾರ್ಯದರ್ಶಿ ಶಿವಕುಮಾರ್ ಬೆಳ್ಳಿತಟ್ಟೆ ಉಪಾಧ್ಯಕ್ಷ ಮೋಹನ್ ಕುಮಾರ್, ಕ್ಯಾನ್ಸರ್ ಸೊಸೈಟಿ ಮುಖ್ಯಸ್ಥ ಡಾ. ಕಿಶೋರ್, ಡಾ.ಶಾಸ್ತ್ರ ಸೋಮಶೇಖರ್, ಯಾಸೀರ್ ಮುಸ್ತಾಕ್, ರೋಹಿನಿ ಅಡಿಗ ಹಾಜರಿದ್ದರು.

ಪ್ರೆಸ್‌ಕ್ಲಬ್ ಆಫ್ ಬೆಂಗಳೂರು
ಕರ್ನಾಟಕ ಕ್ಯಾನ್ಸರ್ ಸೊಸೈಟಿ

ವಾಸವಿ ದೇವಸ್ಥಾನದಲ್ಲಿ ನವರಾತ್ರಿ ಸಂಭ್ರಮದಲ್ಲಿ ದೇವಸ್ಥಾನದ ಅಧ್ಯಕ್ಷ ಅನಂತಪದ್ಮನಾಭ ಶೆಟ್ಟಿ, ಕಾರ್ಯದರ್ಶಿ ಎಸ್.ರಮೇಶ್ ಬಾಬು, ಖಜಾಂಚಿ ವಿ. ಲೋಕೇಶ್, ನಿರ್ದೇಶಕರಾದ ಮಂಜುನಾಥ ಗುಪ್ತ, ಭಾಸ್ಕರ್ ರಾವ್, ಮಹಿಳಾ ಮಂಡಳಿಯ ಅಧ್ಯಕ್ಷರಾದ ಇಂದ್ರಾ ಶೆಟ್ಟಿ, ವಾಸವಿ ಕ್ಲಬ್ ಅಧ್ಯಕ್ಷ ಮಂಜುನಾಥ ಗುಪ್ತ, ಉಪಾಧ್ಯಕ್ಷ ಈ ನಾಡು ಸಿ.ಶ್ರೀನಿವಾಸ, ಕ್ಯಾಬಿನೆಟ್ ಕಾರ್ಯದರ್ಶಿ ಭಾಸ್ಕರ್ ರಾವ್ ಇದ್ದರು.

---

### ಶಿವರಾಮ ಕಾರಂತರ 125ನೇ ಜನ್ಮದಿನಾಚರಣೆಯಲ್ಲಿ ವೀರಪ್ಪ ಮೊಯಿಲಿ

# ಶಿವರಾಮ ಕಾರಂತರು ಸತ್ಯದ ಪ್ರವಾದಿ

**ಬೆಂಗಳೂರು:** ಶಿವರಾಮ ಕಾರಂತರು ಸತ್ಯದ ಪ್ರವಾದಿಯಾಗಿದ್ದಷ್ಟೇ ಅಲ್ಲ, ಬದುಕಿನ ಕೊನೆಯವರೆಗೂ ತಮ್ಮ ಸೃಜನಶೀಲತೆಯನ್ನು ಉಳಿಸಿಕೊಂಡ ಅಪರೂಪದ ವ್ಯಕ್ತಿತ್ವದವರು. ಅವರ ಕಾದಂಬರಿಗಳು ಸತ್ಯದ ಶಿಲಾಶಾಸನಗಳಿದ್ದಂತೆ ಎಂದು ಮಾಜಿ ಮುಖ್ಯಮಂತ್ರಿ ಹಾಗೂ ಹಿರಿಯ ಸಾಹಿತಿ ವೀರಪ್ಪ ಮೊಯಿಲಿ ಹೇಳಿದರು. ನಗರದ ಆರ್.ಟಿ.ನಗರದಲ್ಲಿರುವ ತರಳಬಾಳು ಕೇಂದ್ರದಲ್ಲಿ ಭಾನುವಾರ ಆಯೋಜಿಸಿದ್ದ ಶಿವರಾಮ ಕಾರಂತರ 125ನೇ ಜನ್ಮದಿನಾಚರಣೆ ಉದ್ಘಾಟಿಸಿ, ಪುರುಷೋತ್ತಮ ಬಿಳಿಮಲೆ ಸಂಪಾದನೆಯ ಶಿವರಾಮ ಕಾರಂತರ ನೂರಾರು ಮುಖಗಳು ಕೃತಿ ಲೋಕಾರ್ಪಣೆಗೊಳಿಸಿ ನಂತರ ಮಾತನಾಡಿ, ಕಾರಂತರು ಯಾವುದೇ ಸಿದ್ಧಾಂತಕ್ಕೆ ಸೀಮಿತವಾಗದೆ ತಮ್ಮ ಅನುಭವ ಮತ್ತು ಆತ್ಮಸಾಕ್ಷಿಗೆ ಅನುಗುಣವಾಗಿ ಸಾಹಿತ್ಯ ರಚಿಸಿದರು. ಅವರ ಸೃಜನಶೀಲತೆ, ವೈಚಾರಿಕತೆ ಮತ್ತು ಸಾಮಾಜಿಕ ಕಳಕಳಿ ಇಂದಿನ ಪೀಳಿಗೆಗೆ ದೊಡ್ಡ ಸ್ಫೂರ್ತಿ. ಅವರ ಬದುಕು ಮತ್ತು ಸಾಹಿತ್ಯ ಮಕ್ಕಳು, ಯುವಜನರು ಆಳವಾಗಿ ಅಧ್ಯಯನ ಮಾಡಬೇಕು. ಅವರ ಚಿಂತನೆಗಳ ಮೂಲಕ ಮಕ್ಕಳನ್ನು ಬೆಳೆಸಿದರೆ ಉನ್ನತ ವ್ಯಕ್ತಿತ್ವ ರೂಪಿಸಿಕೊಳ್ಳಲು ಸಾಧ್ಯ ಎಂದರು.

**ಕಾರಂತರ ಒಟ್ಟಾರೆ ಸಾಹಿತ್ಯ ಸಮೃದ್ಧಿ, ಸಂಪನ್ನವಾದದ್ದು. ಇವರ ಸಾಹಿತ್ಯದ ಭಾಷೆ ಸರಳವಾಗಿದ್ದು, ಹಲವು ಕೃತಿಗಳು ವಿಭಿನ್ನತೆಯಿಂದ ಕೂಡಿವೆ. ಕಾರಂತರು ಸ್ವವಿಮರ್ಶಕರಾಗಿ, ತಮ್ಮ ಅನುಭವದ ಸಂಗತಿಗಳನ್ನೇ ಬರಹ ರೂಪಕ್ಕೆ ಇಳಿಸಿದರು. ಇವರನ್ನು ಪ್ರಕೃತಿ ಕವಿ ಎನ್ನುವುದಕ್ಕಿಂತ ಜೀವಿ ಪ್ರಕೃತಿ ಕವಿ ಎನ್ನುವುದೇ ಉತ್ತಮ.**

**- ಪ್ರೊ. ಕೆ.ಇ.ರಾಧಕೃಷ್ಣ,** ನಿವೃತ್ತ ಪ್ರಾಧ್ಯಾಪಕ

**ಕೇವಲ ಸ್ಮಾರಕ ನಿರ್ಮಾಣಕ್ಕೆ ಸೀಮಿತವಾಗಬಾರದು:** ಮನೆ, ಗ್ರಂಥಾಲಯ ಹಾಗೂ ಸ್ಮಾರಕಗಳನ್ನು ಅವರ ವ್ಯಕ್ತಿತ್ವಕ್ಕೆ ತಕ್ಕಂತೆ ಅಭಿವೃದ್ಧಿಪಡಿಸುವ ಉದ್ದೇಶದಿಂದ ಪ್ರಯತ್ನಿಸಿದ್ದರೂ, ಸ್ವಾರ್ಥ ಮತ್ತು ಸಮನ್ವಯದ ಕೊರತೆಯಿಂದ ಕೆಲವು ಯೋಜನೆಗಳು ನಿರೀಕ್ಷಿತ ಮಟ್ಟದಲ್ಲಿ ಯಶಸ್ವಿಯಾಗಲಿಲ್ಲ. ಕಾರಂತರ ಆಶಯಗಳನ್ನು ಉಳಿಸಿ ಬೆಳೆಸುವುದು ಕೇವಲ ಸ್ಮಾರಕ ನಿರ್ಮಾಣಕ್ಕೆ ಸೀಮಿತವಾಗಬಾರದು, ಅವರ ಚಿಂತನೆ ಮುಂದಿನ ಪೀಳಿಗೆಗೆ ತಲುಪಿಸುವುದೇ ನಿಜವಾದ ಗೌರವ. ಕಾರಂತರ ಸಾಹಿತ್ಯದಲ್ಲಿ ಸಮಾನತೆ, ನ್ಯಾಯ ಮತ್ತು ಸಾಮಾಜಿಕ ವಾಸ್ತವಗಳಿಗೆ ಹೆಚ್ಚಿನ ಮಹತ್ವವಿತ್ತು. ರಾಜಕೀಯದಲ್ಲಿ ಜಾತಿ ಲೆಕ್ಕಾಚಾರಕ್ಕಿಂತ ವ್ಯಕ್ತಿಯ ಸಾಮರ್ಥ್ಯ ಮತ್ತು ಅರ್ಹತೆಗೆ ಆದ್ಯತೆ ನೀಡಬೇಕು. ಕಾರಂತರ ವ್ಯಕ್ತಿತ್ವ ಮತ್ತು ಚಿಂತನೆಗಳು ಇಂದಿನ ಭೌತಿಕವಾದಿ ಜಗತ್ತಿನಲ್ಲಿ ಸಮತೋಲನದ ಬದುಕಿಗೆ ದಾರಿದೀಪ ವಾಗ ಬಲ್ಲವು. ಅವರ ಸಾಹಿತ್ಯ ಮತ್ತು ಜೀವನದ ಮೌಲ್ಯ ಮನೆಮನೆಗೂ ತಲುಪಿಸುವ ಕೆಲಸವಾಗಬೇಕು ಎಂದರು.

---

## ಪೆರೋಲ್ ಮೇಲೆ ಹೊರಬಂದು ನಾಪತ್ತೆ ಜೀವಾವಧಿ ಕೈದಿ 8 ವರ್ಷದ ಬಳಿಕ ಸೆರೆ

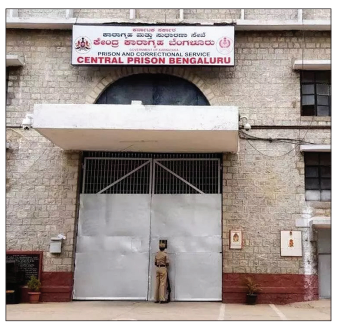

**ಬೆಂಗಳೂರು:** ಪೆರೋಲ್ ಮೇಲೆ ಹೊರಬಂದು ತಲೆಮರೆಸಿಕೊಂಡಿದ್ದ ಜೀವಾವಧಿ ಕೈದಿಯನ್ನು ಪರಪ್ಪನ ಅಗ್ರಹಾರ ಪೊಲೀಸರು ಬಂಧಿಸುವಲ್ಲಿ ಯಶಸ್ವಿಯಾಗಿದ್ದಾರೆ. ಪಾವಗಡ ಮೂಲದ ನರಸಿಂಹರೆಡ್ಡಿ(56) ಬಂಧಿತ ಕೈದಿ. ಪೆರೋಲ್ ಮೇಲೆ ಹೊರಬಂದು 8 ವರ್ಷದಿಂದ ನರಸಿಂಹರೆಡ್ಡಿ ತಲೆ ಮರೆಸಿಕೊಂಡಿದ್ದ, ಇದೀಗ ಕೊನೆಗೂ ಬಂಧಿಸಲಾಗಿದೆ. 2013ರಲ್ಲಿ ಪಾವಗಡದಲ್ಲಿ ಮನೆಯೊಂದಕ್ಕೆ ನುಗ್ಗಿದ್ದ ನರಸಿಂಹರೆಡ್ಡಿ ಮಾಲೀಕರನ್ನು ಕೊಂದು ಚಿನ್ನ ದೋಚಿದ್ದ. ಮನೆಕೆಲಸದಾಕೆ ರಮಾ ಸೇರಿ 4ರಿಂದ 5 ಆರೋಪಿಗಳನ್ನು ಬಂಧಿಸಲಾಗಿತ್ತು. ಪ್ರಕರಣದ ವಿಚಾರಣೆ ನಡೆಸಿ ಅಪರಾಧಿಗಳಿಗೆ ಕೋರ್ಟ್ ಜೀವವಾಧಿ ಶಿಕ್ಷೆ ವಿಧಿಸಿತ್ತು. ತದನಂತರ 2018ರಲ್ಲಿ ತಾಯಿಗೆ ಅನಾರೋಗ್ಯ ಅಂತಾ ಪೆರೋಲ್ ಪಡೆದು ತೆರಳಿದ್ದ. ಆದರೆ ಜೈಲಿಗೆ ವಾಪಸ್ ಆಗದೇ ತಲೆಮರೆಸಿಕೊಂಡಿದ್ದ. ಅಪರಾಧಿಗಾಗಿ ಪರಪ್ಪನ ಅಗ್ರಹಾರ ಠಾಣೆ ಪೊಲೀಸರು ಹುಡುಕಾಟ ನಡೆಸಿದ್ದರು.

ತರಕಾರಿ ವ್ಯಾಪಾರಿ, ಕೂಲಿ ಕಾರ್ಮಿಕರ ವೇಷದಲ್ಲಿ ಅಪರಾಧಿಗಾಗಿ ಹತ್ತಾರು ದಿನ ಆಂಧ್ರಪ್ರದೇಶದಲ್ಲಿದ್ದು ಪೊಲೀಸರು ಶೋಧ ಮಾಡಿದ್ದರು. ಆಗಲೂ ಸುಳಿವು ಸಿಕ್ಕಿರಲಿಲ್ಲ, ಲುಕ್ ಔಟ್ ನೋಟಿಸ್ ಕೂಡ ಹೊರಡಿಸಲಾಗಿತ್ತು. ಮಾಹಿತಿ ನೀಡಿದವರಿಗೆ 1 ಲಕ್ಷ ರು. ಬಹುಮಾನ ಸಹ ಘೋಷಿಸಲಾಗಿತ್ತು. ಇನ್ನು ನರಸಿಂಹರೆಡ್ಡಿ ಮೊಬೈಲ್ ಫೋನ್ ಅಥವಾ ಆಧಾರ್ ಕಾರ್ಡ್ ಸಹ ಇಟ್ಟುಕೊಂಡಿರಲಿಲ್ಲ. ಅಷ್ಟೇ ಅಲ್ಲದೆ ತನ್ನ ಹೆಸರನ್ನು ಶ್ರೀನಿವಾಸರೆಡ್ಡಿ ಎಂದು ಬದಲಿಸಿಕೊಂಡಿದ್ದ. ಇತ್ತೀಚೆಗೆ ನಡೆದ ಮಗಳ ಮದುವೆಗೂ ಈತ ಹಾಜರಾಗಿರಲಿಲ್ಲ. ಹೀಗಾಗಿ ಈತನನ್ನು ಬಂಧಿಸುವುದು ಪೊಲೀಸರಿಗೆ ದೊಡ್ಡ ಸವಾಲಾಗಿತ್ತು. ಆರೋಪಿಯನ್ನ ಪತ್ತೆ ಹಚ್ಚುವುದು ಪೊಲೀಸರಿಗೆ ತಲೆನೋವಾಗಿತ್ತು. ಹೀಗಿರುವಾಗ ಸ್ವಂತ ಊರಾದ ಕನ್ನಂಪಲ್ಲಿಯ ಆಸ್ಪತ್ರೆಗೆ ನರಸಿಂಹರೆಡ್ಡಿ ಬಂದಿರುವ ಮಾಹಿತಿ ಸಿಗುತ್ತದೆ. ಕೂಡಲೇ ಅಲರ್ಟ್ ಆದ ಪೊಲೀಸರು ಆಸ್ಪತ್ರೆಗೆ ತೆರಳಿ ಆತನನ್ನು ಬಂಧಿಸುವಲ್ಲಿ ಪರಪ್ಪನ ಅಗ್ರಹಾರ ಪೊಲೀಸರು ಯಶಸ್ವಿಯಾಗಿದ್ದಾರೆ.

---

### ಮುಂಬೈನಲ್ಲಿ ನಡೆದ ಆತಂಕಕಾರಿ ಘಟನೆ । ಫುಟ್‌ಬಾಲ್ ಮೈದಾನದಿಂದ ಹೊರಬರುತ್ತಿದ್ದಾಗ ನಡೆದ ದಾಳಿ

## ಬಾಲಿವುಡ್ ನಟ ಟೈಗರ್ ಶ್ರಾಫ್ ಮೇಲೆ ಗುಂಡಿನ ದಾಳಿ

**ಮುಂಬೈ:** ಬೈಕ್‌ನಲ್ಲಿ ಬಂದ ಮೂವರು ವ್ಯಕ್ತಿಗಳು ಬಾಲಿವುಡ್ ನಟ ಟೈಗರ್ ಶ್ರಾಫ್ ಮೇಲೆ ಗುಂಡಿನ ದಾಳಿ ನಡೆಸಿದ ಆತಂಕಕಾರಿ ಘಟನೆ ನಡೆದಿದೆ. ಟೈಗರ್ ಶ್ರಾಫ್ ಪ್ರಾಣಾಪಾಯದಿಂದ ಪಾರಾಗಿದ್ದು, ಅವರ ಕಾರು ಚಾಲಕನಿಗೆ ಗಾಯಗಳಾಗಿವೆ. ಟೈಗರ್ ಶ್ರಾಫ್ ಅವರು ಭಾನುವಾರ ಸಂಜೆ ಫುಟ್‌ಬಾಲ್ ಮೈದಾನದಿಂದ ಹೊರಬರುತ್ತಿದ್ದಾಗ ಈ ದಾಳಿ ನಡೆದಿದೆ ಎಂದು ವರದಿಯಾಗಿದೆ.

ಈ ಘಟನೆಯ ನಂತರ ವಿಡಿಯೋವೊಂದು ಹೊರಬಿದ್ದಿದ್ದು, ಲಾರೆನ್ಸ್ ಬಿಷ್ಣೋಯಿ ಗ್ಯಾಂಗ್‌ನವನೆಂದು ಹೇಳಿಕೊಂಡಿರುವ ಅನಿಲ್ ಪಂಡಿತ್ ವ್ಯಕ್ತಿಯೊಬ್ಬ ಹೊಣೆ ಹೊತ್ತುಕೊಂಡಿದ್ದಾನೆ.

ಟೈಗರ್ ಶ್ರಾಫ್ ತಮ್ಮ ಸೂಚನೆಗಳನ್ನು ಪಾಲಿಸುತ್ತಿರಲಿಲ್ಲ ಮತ್ತು ಸಲ್ಮಾನ್ ಖಾನ್ ಅವರೊಂದಿಗೆ ಕೆಲಸ ಮಾಡುತ್ತಿದ್ದ ಕಾರಣ, ಅವರನ್ನು ತಮ್ಮ ಹಿಟ್ ಲಿಸ್ಟ್‌ನಲ್ಲಿ ಇರಿಸಲಾಗಿತ್ತು ಎಂದು ಅವನು ತಿಳಿಸಿದ್ದಾನೆ. ಮಹಾರಾಷ್ಟ್ರದ ಮಾಜಿ ಸಚಿವ ಮತ್ತು ಎನ್‌ಸಿಪಿ ನಾಯಕ ಬಾಬಾ ಸಿದ್ದಿಕಿ ಅವರನ್ನು ಮುಂಬೈನ ಬಾಂದ್ರಾ ಪ್ರದೇಶದಲ್ಲಿ ಗುಂಡಿಕ್ಕಿ ಹತ್ಯೆ ಮಾಡಿದ ಎರಡು ವರ್ಷಗಳ ನಂತರ ಟೈಗರ್ ಶ್ರಾಫ್ ಮೇಲಿನ ಈ ದಾಳಿ ನಡೆದಿದೆ.

ಸದ್ಯ ಗುಜರಾತ್ ಜೈಲಿನಲ್ಲಿ ಬಂಧಿಯಾಗಿರುವ ಲಾರೆನ್ಸ್ ಬಿಷ್ಣೋಯ್, ಈ ಹಿಂದೆಯೂ ಹಲವು ಬಾರಿ ಬಾಲಿವುಡ್ ತಾರೆ ಸಲ್ಮಾನ್ ಖಾನ್ ಅವರನ್ನು ಕೊಲ್ಲುವುದಾಗಿ ಬೆದರಿಕೆ ಹಾಕಿದ್ದನು. ಇದಾದ ಕೆಲವೇ ದಿನಗಳಲ್ಲಿ ಸಾಮಾಜಿಕ ಜಾಲತಾಣವೊಂದರಲ್ಲಿ ಧ್ವನಿಯೊಂದು ವೈರಲ್ ಆಗಿತ್ತು. ಅದರಲ್ಲಿ ವ್ಯಕ್ತಿಯೊಬ್ಬ ಹಿಂದಿಯಲ್ಲಿ 'ನಾನು ಅನಿಲ್ ಪಂಡಿತ್, ಲಾರೆನ್ಸ್ ಬಿಷ್ಣೋಯಿ ಅವರ ತಮ್ಮನಿದ್ದಂತೆ. ಇಂದು ಟೈಗರ್ ಶ್ರಾಫ್ ಅವರೊಂದಿಗೆ ಏನೇನು ನಡೆದಿದೆಯೋ, ಅದರ ಜವಾಬ್ದಾರಿಯನ್ನು ಹರ್ಮನ್ ಸಂಧು ಮತ್ತು ನಾನು ವಹಿಸಿಕೊಳ್ಳುತ್ತೇವೆ. ಟೈಗರ್ ಶ್ರಾಫ್‌ಗೆ ನಾವು ಬುದ್ಧಿ ಹೇಳಲು ಪ್ರಯತ್ನಿಸಿದೆವು, ಆದರೆ ಅವರಿಗೆ ನಮ್ಮ ಮಾತು ಅರ್ಥವಾಗಲಿಲ್ಲ' ಎಂದು ಆತ ಹೇಳಿದ್ದಾನೆ.

ಟೈಗರ್ ಶ್ರಾಫ್ ಮತ್ತು ಸಲ್ಮಾನ್ ಖಾನ್ ಒಟ್ಟಾಗಿ ಯಾವುದೇ ಪೂರ್ಣ ಪ್ರಮಾಣದ ಚಲನಚಿತ್ರದಲ್ಲಿ ನಟಿಸಿಲ್ಲ, ಆದರೆ ಸಲ್ಮಾನ್ ಖಾನ್ ಅವರು ನಿರ್ಮಾಪಕ ಸಾಜಿದ್ ನಡಿಯಾದ್ವಾಲಾ ಅವರಿಗೆ ಟೈಗರ್ ಶ್ರಾಫ್ ಅವರನ್ನು ಚಿತ್ರರಂಗಕ್ಕೆ ಪರಿಚಯಿಸುವಂತೆ ಸಲಹೆ ನೀಡಿದ್ದರು ಎಂದು ಹೇಳಲಾಗುತ್ತದೆ.

### ತನಿಖೆಗೆ ಪೊಲೀಸರ 15 ತಂಡ ರಚನೆ

**ಟೈಗರ್ ಶ್ರಾಫ್ ಮೇಲಿನ ಗುಂಡಿನ ದಾಳಿಯ ಪ್ರಕರಣದ ತನಿಖೆಗಾಗಿ ಮುಂಬೈ ಪೊಲೀಸರು 15 ವಿಶೇಷ ತಂಡಗಳನ್ನು ರಚಿಸಿದ್ದಾರೆ. ಈ ತಂಡಗಳು ಆರೋಪಿಗಳಿಗಾಗಿ ಹುಡುಕಾಟ ನಡೆಸುತ್ತಿವೆ ಎಂದು ಮುಂಬೈ ಪೊಲೀಸರು ತಿಳಿಸಿದ್ದಾರೆ. ಘಟನೆಯನ್ನು ಗಂಭೀರವಾಗಿ ಪರಿಗಣಿಸಿರುವ ಮಹಾರಾಷ್ಟ್ರ ಮುಖ್ಯಮಂತ್ರಿ ದೇವೇಂದ್ರ ಫಡ್ನವೀಸ್ ಅವರು ಮುಂಬೈ ಪೊಲೀಸ್ ಆಯುಕ್ತರೊಂದಿಗೆ ಮಾತನಾಡಿ, ಶೀಘ್ರವೇ ತನಿಖೆ ನಡೆಸಿ ಕಠಿಣ ಕ್ರಮ ಕೈಗೊಳ್ಳುವಂತೆ ಸೂಚಿಸಿದ್ದಾರೆ. ಮುಂಬೈ ಪೊಲೀಸರು ಈ ಸಂಬಂಧ 15 ವಿಶೇಷ ತಂಡಗಳನ್ನು ರಚಿಸಿ ಆರೋಪಿಗಳಿಗಾಗಿ ತೀವ್ರ ಶೋಧ ಕಾರ್ಯ ಆರಂಭಿಸಿದ್ದಾರೆ.**

ಟೈಗರ್ ಶ್ರಾಫ್ ಅವರ ತಂದೆ ಜಾಕಿ ಶ್ರಾಫ್ ಅವರು ಸಲ್ಮಾನ್ ಖಾನ್ ಅವರೊಂದಿಗೆ ಹಲವು ಪ್ರಮುಖ ಚಲನಚಿತ್ರಗಳಲ್ಲಿ ಕೆಲಸ ಮಾಡಿದ್ದಾರೆ.

---

### ಇ-ಆಸ್ತಿ 2.0 ಪೋರ್ಟಲ್‌ನಲ್ಲಿ ಪ್ಲಾಟ್ ಸಬ್‌ಡಿವಿಷನ್ ಸೇವೆಗೆ ಸಚಿವ ಕೃಷ್ಣ ಬೈರೇಗೌಡ ಚಾಲನೆ

## ಜಂಟಿ ಎ-ಖಾತಾ ಆಸ್ತಿ ವಿಭಜನೆಗೆ ಆನ್‌ಲೈನ್ ಸೌಲಭ್ಯ

**ವಿಶ್ವವಾಣಿ ಸುದ್ದಿಮನೆ ಬೆಂಗಳೂರು**

ಒಂದೇ ಎ-ಖಾತಾದಲ್ಲಿ ಜಂಟಿಯಾಗಿ ಆಸ್ತಿ ಹೊಂದಿರುವವರು ತಮ್ಮ ಪಾಲಿನ ನಿವೇಶನ ಪ್ರತ್ಯೇಕಿಸಿಕೊಂಡು ಪ್ರತ್ಯೇಕ ಎ-ಖಾತಾ ಪಡೆಯಲು ಸರಕಾರ ಅವಕಾಶ ಕಲ್ಪಿಸಿದೆ. ಗ್ರೇಟರ್ ಬೆಂಗಳೂರು ಪ್ರಾಧಿಕಾರ ಹಾಗೂ ಐದು ಬೆಂಗಳೂರು ನಗರ ಪಾಲಿಕೆಗಳ ವ್ಯಾಪ್ತಿಯಲ್ಲಿ ಇ-ಆಸ್ತಿ 2.0 ಪೋರ್ಟಲ್ ಮೂಲಕ ಪ್ಲಾಟ್ ಸಬ್‌ಡಿವಿಷನ್ ಸೇವೆ ಆರಂಭಿಸಲಾಗಿದೆ ಎಂದು ಬೆಂಗಳೂರು ಅಭಿವೃದ್ಧಿ ಸಚಿವ ಕೃಷ್ಣ ಬೈರೇಗೌಡ ತಿಳಿಸಿದ್ದಾರೆ.

ಪ್ಲಾಟ್ ಸಬ್‌ಡಿವಿಷನ್ ಸೇವೆಗೆ ಚಾಲನೆ ನೀಡಿ ನಂತರ ಮಾತನಾಡಿ, ಬೆಂಗಳೂರಿನಲ್ಲಿ ಸೋದರರು, ಸಹೋದರಿಯರು, ಪಾಲುದಾರರು, ಸಂಬಂಧಿಕರು ಸೇರಿದಂತೆ ಹಲವು ಮಂದಿ ಒಂದೇ ಎ-ಖಾತಾದಲ್ಲಿ ಜಂಟಿಯಾಗಿ ಆಸ್ತಿ ಹೊಂದಿದ್ದಾರೆ. ಇಂತಹ ಮಾಲೀಕರು ತಮ್ಮ ಪಾಲಿನ ಆಸ್ತಿ ಪ್ರತ್ಯೇಕಿಸಿಕೊಂಡು ತಮ್ಮ ಹೆಸರಿನಲ್ಲಿ ಪ್ರತ್ಯೇಕ ಎ-ಖಾತಾ ಪಡೆಯಲು ಈ ಸೇವೆ ನೆರವಾಗಲಿದೆ ಎಂದರು.

**ವಾಸ್ತುಶಿಲ್ಪಿ ಸಿದ್ಧಪಡಿಸಿದ ನಿವೇಶನ ವಿಭಜನಾ ನಕ್ಷೆ ಅಪ್‌ಲೋಡ್ ಮಾಡಿ, ಪ್ರತಿಯೊಂದು ನಿವೇಶನದ ವಿಸ್ತೀರ್ಣ ಸೇರಿದಂತೆ ಅಗತ್ಯ ವಿವರ ಭರ್ತಿ ಮಾಡಬೇಕು. ಅರ್ಜಿ ಅನುಮೋದನೆಯಾದ ಬಳಿಕ ಆನ್‌ಲೈನ್ ಮೂಲಕ ಶುಲ್ಕ ಪಾವತಿಸಬೇಕು.**

**-ಕೃಷ್ಣ ಬೈರೇಗೌಡ,** ಬೆಂಗಳೂರು ಅಭಿವೃದ್ಧಿ ಸಚಿವ

ಈ ಸೌಲಭ್ಯದಿಂದ ಜಂಟಿ ಮಾಲೀಕರು ತಮ್ಮ ಪಾಲಿನ ಆಸ್ತಿ ಪ್ರತ್ಯೇಕವಾಗಿ ಮಾರಾಟ ಮಾಡಲು, ಉಡುಗೊರೆಯಾಗಿ ವರ್ಗಾಯಿಸಲು, ಬ್ಯಾಂಕ್ ಸಾಲ ಪಡೆಯಲು ಹಾಗೂ ಕಟ್ಟಡ ನಿರ್ಮಾಣಕ್ಕೆ ನಕ್ಷೆ ಮಂಜೂರಾತಿ ಪಡೆಯಲು ಅನುಕೂಲವಾಗಲಿದೆ. ಅಲ್ಲದೆ, ಪ್ರತ್ಯೇಕವಾಗಿ ಆಸ್ತಿ ತೆರಿಗೆ ಪಾವತಿಸಲೂ ಅವಕಾಶ ದೊರೆಯಲಿದೆ. ಈ ಹಿಂದೆ ಇಂತಹ ಪ್ರಕ್ರಿಯೆಗಳಿಗೆ ಹಲವು ಹಂತ ದಾಟಬೇಕಾಗಿತ್ತು. ಇದೀಗ ಆನ್‌ಲೈನ್ ಮೂಲಕ ಅರ್ಜಿ ಸಲ್ಲಿಸಬಹುದಾಗಿದೆ ಎಂದರು.

### ಮಾರ್ಗದರ್ಶಿ ಮೌಲ್ಯ ಆಧರಿಸಿ ಶುಲ್ಕ

**ನಿವೇಶನದ ಬಳಕೆ ಮತ್ತು ಮಾರ್ಗದರ್ಶಿ ಮೌಲ್ಯಕ್ಕೆ ಅನುಗುಣವಾಗಿ ಶುಲ್ಕ ನಿಗದಿಪಡಿಸಲಾಗಿದೆ. ವಸತಿ ಆಸ್ತಿಗಳಿಗೆ ಮಾರ್ಗದರ್ಶಿ ಮೌಲ್ಯದ ಶೇ. 2ರಷ್ಟು, ಕೈಗಾರಿಕಾ ಆಸ್ತಿಗಳಿಗೆ ಶೇ. 1ರಷ್ಟು ಹಾಗೂ ವಾಣಿಜ್ಯ ಮತ್ತು ಇತರೆ ಆಸ್ತಿಗಳಿಗೆ ಶೇ. 3ರಷ್ಟು ಶುಲ್ಕ ವಿಧಿಸಲಾಗುತ್ತದೆ. ಜಂಟಿ ಮಾಲೀಕರು https://GBAeAasthi.karnataka.gov.in ಪೋರ್ಟಲ್‌ಗೆ ಭೇಟಿ ನೀಡಿ, ಲಾಗಿನ್ ಆದ ಬಳಿಕ ಅರ್ಜಿ ಆಯ್ಕೆ ಮಾಡಿ ಮಾಲೀಕರ ವಿವರ ದಾಖಲಿಸಬೇಕು ಎಂದು ಸಚಿವ ಕೃಷ್ಣ ಬೈರೇಗೌಡ ತಿಳಿಸಿದರು.**

**2,000 ಚ. ಮೀ. ನಿವೇಶನಗಳಿಗೆ ಅವಕಾಶ:** ಈ ಸೇವೆ ಪಡೆಯಲು ಆಸ್ತಿಯು ಕಡ್ಡಾಯವಾಗಿ ಎ-ಖಾತಾ ಹೊಂದಿರಬೇಕು ಹಾಗೂ ಜಂಟಿ ಮಾಲೀಕರ ಪಾಲು ಖಾತಾದಲ್ಲಿ ಸ್ಪಷ್ಟವಾಗಿ ನಮೂದಾಗಿರಬೇಕು. 2,000 ಚದರ ಮೀಟರ್‌ವರೆಗಿನ ಖಾಲಿ ನಿವೇಶನ ಅಥವಾ ಕಟ್ಟಡರಹಿತ ನಿವೇಶನ ಉಪವಿಭಾಗ ಮಾಡಿಕೊಳ್ಳಬಹುದು. ಆದರೆ, ಅಪಾರ್ಟ್‌ಮೆಂಟ್‌ಗಳ ಪ್ರತ್ಯೇಕ ಫ್ಲ್ಯಾಟ್ ಘಟಕಗಳ ಎ-ಖಾತಾಗಳಿಗೆ ಈ ಸೌಲಭ್ಯದಡಿ ವಿಭಾಗಿಸಲು ಅವಕಾಶವಿಲ್ಲ. 2,000 ಚ. ಮೀ. ಗಿಂತ ದೊಡ್ಡ ನಿವೇಶನಗಳಿಗೆ ನಗರ ಯೋಜನಾ ವಿಭಾಗದ ಸಾಮಾನ್ಯ ಪ್ರಕ್ರಿಯೆ ಅನುಸರಿಸಬೇಕು. ಜಂಟಿ ಮಾಲೀಕರು ಒಂದೇ ಕುಟುಂಬದವರಾಗಿರಬೇಕೆಂಬ ಷರತ್ತು ಇಲ್ಲ. ವಿಭಜನೆಯ ನಂತರ ರಚನೆಯಾಗುವ ಪ್ರತಿಯೊಂದು ನಿವೇಶನವು ಕನಿಷ್ಠ 50 ಚದರ ಮೀಟರ್ ಗಿಂತ ಹೆಚ್ಚಿನ ವಿಸ್ತೀರ್ಣ ಹೊಂದಿರಬೇಕು. ಕನಿಷ್ಠ ಆರು ಮೀಟರ್ ಅಗಲದ ಮುಂಭಾಗದ ರಸ್ತೆ ಸಂಪರ್ಕ ಇರಬೇಕು. ಸಾರ್ವಜನಿಕ ರಸ್ತೆಗೆ ನೇರ ಸಂಪರ್ಕ ಇಲ್ಲದಿದ್ದರೆ, ಸಾರ್ವಜನಿಕ ರಸ್ತೆಗೆ ಸಂಪರ್ಕ ಕಲ್ಪಿಸುವ ಕನಿಷ್ಠ 3.5 ಮೀಟರ್ ಅಗಲದ ಆಂತರಿಕ ರಸ್ತೆ ಇರಬೇಕು ಎಂದರು.

## ಸಮಾಚಾರ ಸಣ್ಣದಲ್ಲ

# ರಣಜಿ ಪಂದ್ಯದಿಂದ ಹೊರಗುಳಿದ ಶಮಿ

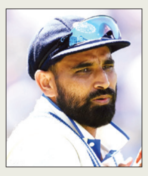

**ದೆಹಲಿ:** ಭಾರತ ತಂಡದ ಹಿರಿಯ ವೇಗದ ಬೌಲರ್ ಮೊಹಮ್ಮದ್ ಶಮಿ ಅವರು ಭಾನುವಾರ ದೆಹಲಿಯ ಪಾಲಂ ಮೈದಾನದಲ್ಲಿ ಆರಂಭವಾದ ರಣಜಿ ಪಂದ್ಯದಿಂದ ಹೊರಗುಳಿದಿದ್ದಾರೆ. ಸರ್ವೀಸಸ್ ವಿರುದ್ಧದ ಈ ಪಂದ್ಯದಲ್ಲಿ ಶಮಿ ಬಂಗಾಳ ತಂಡದ ಆಡುವ ಹನ್ನೊಂದರ ತಂಡದಲ್ಲಿ ಕಾಣಿಸಿಕೊಳ್ಳಬೇಕಿತ್ತು, ಆದರೆ ನ್ಯೂಜಿಲೆಂಡ್ ವಿರುದ್ಧದ ಮುಂಬರುವ ಸರಣಿಗಳಿಗೆ ಭಾರತ ತಂಡದಿಂದ ಕೈಬಿಟ್ಟ ಬೆನ್ನಲ್ಲೇ ಶಮಿ ಅವರು ರಣಜಿ ಪಂದ್ಯದಿಂದಲೂ ಹೊರಗುಳಿಯಲು ನಿರ್ಧರಿಸಿದ್ದಾರೆ. ಅ.16ರಂದು ನ್ಯೂಜಿಲೆಂಡ್ ಪ್ರವಾಸಕ್ಕಾಗಿ ಭಾರತದ ಟೆಸ್ಟ್ ಮತ್ತು ಏಕದಿನ ತಂಡಗಳನ್ನು ಬಿಸಿಸಿಐ ಪ್ರಕಟಿಸಿದ್ದು ಅದರಲ್ಲಿ ಶಮಿ ಅವರಿಗೆ ಸ್ಥಾನ ನೀಡಿಲ್ಲ. ದೀರ್ಘ ಅವಧಿಯ ಬೌಲಿಂಗ್ ಸ್ಪೆಲ್‌ಗಳನ್ನು ಮಾಡಲು ಶಮಿ ಇನ್ನೂ ಸಂಪೂರ್ಣ ಶಕ್ತರಾಗಿಲ್ಲ ಎಂಬ ಕಾರಣ ನೀಡಿ ಯುವ ಆಟಗಾರರಿಗೆ ಮಣೆ ಹಾಕಲಾಗಿತ್ತು. ಈ ನಿರ್ಧಾರ ಹೊರಬಿದ್ದ ಬೆನ್ನಲ್ಲೇ ಮೊಹಮ್ಮದ್ ಶಮಿ ರಣಜಿ ಪಂದ್ಯದಿಂದ ದೂರ ಉಳಿದಿರುವುದು ತೀವ್ರ ಚರ್ಚೆಗೆ ಕಾರಣವಾಗಿದೆ. 2025, ಮಾರ್ಚ್‌ನಲ್ಲಿ ನಡೆದ ಚಾಂಪಿಯನ್ಸ್ ಟ್ರೋಫಿ ಫೈನಲ್ ನಂತರ ಮೊಹಮ್ಮದ್ ಶಮಿ ಭಾರತ ಪರ ಯಾವುದೇ ಅಂತಾರಾಷ್ಟ್ರೀಯ ಪಂದ್ಯ ಆಡಿರಲಿಲ್ಲ. ಆದರೆ ಇತ್ತೀಚೆಗೆ ದೆಹಲಿ ವಿರುದ್ಧ ನಡೆದ ರಣಜಿ ಟ್ರೋಫಿಯ ಮೊದಲ ಪಂದ್ಯದಲ್ಲಿ ಅವರು 2 ಇನಿಂಗ್ಸ್ ಸೇರಿ ಒಟ್ಟು 5 ವಿಕೆಟ್ ಪಡೆದು ಉತ್ತಮ ಫಾರ್ಮ್ ಪ್ರದರ್ಶಿಸಿದ್ದರು.

# ಸ್ಕಾಟ್‌ಲೆಂಡ್ ಬೌಲರ್ ಬ್ರಾಡ್ ವೀಲ್ ನಿವೃತ್ತಿ

**ಎಡಿನ್‌ಬರ್ಗ್:** ಸ್ಕಾಟ್‌ಲೆಂಡ್ ಕ್ರಿಕೆಟ್ ತಂಡದ ಪ್ರಮುಖ ವೇಗದ ಬೌಲರ್ ಬ್ರಾಡ್ ವೀಲ್ ಅವರು ತಮ್ಮ 30ನೇ ವಯಸ್ಸಿನಲ್ಲಿಯೇ ವೃತ್ತಿಪರ ಕ್ರಿಕೆಟ್‌ಗೆ ನಿವೃತ್ತಿ ಘೋಷಿಸಿದ್ದಾರೆ. ನಿರಂತರವಾಗಿ ಕಾಡುತ್ತಿರುವ ತೀವ್ರ ಬೆನ್ನು ಮತ್ತು ಮಂಡಿಯ ಗಾಯಗಳ ಕಾರಣದಿಂದಾಗಿ ಅವರು ಈ ನಿರ್ಧಾರವನ್ನು ತೆಗೆದುಕೊಂಡಿದ್ದಾರೆ. ತಮ್ಮ ನಿವೃತ್ತಿ ಕುರಿತು ಮಾತನಾಡಿದ ವೀಲ್, 'ನನ್ನ ಬೆನ್ನಿನ ನಾಲ್ಕು ಸ್ಟ್ರೆಸ್ ಫ್ರಾಕ್ಚರ್‌ಗಳು ಮತ್ತು ಇತ್ತೀಚೆಗೆ ನಡೆದ ಮಂಡಿಯ ಶಸ್ತ್ರಚಿಕಿತ್ಸೆ ನಂತರ, ವೇಗದ ಬೌಲಿಂಗ್‌ನ ದೈಹಿಕ ಒತ್ತಡವನ್ನು ತಡೆದುಕೊಳ್ಳಲು ನನ್ನ ದೇಹ ಸಹಕರಿಸುತ್ತಿಲ್ಲ. ಇದು ಸುಲಭದ ನಿರ್ಧಾರವಾಗಿರಲಿಲ್ಲ, ಆದರೆ ಪ್ರಸ್ತುತ ಪರಿಸ್ಥಿತಿಯಲ್ಲಿ ಅನಿವಾರ್ಯವಾಗಿತ್ತು. ಹೀಗಾಗಿ ಕ್ರಿಕೆಟ್‌ಗೆ ವಿದಾಯ ಹೇಳುತ್ತಿದ್ದೇನೆ' ಎಂದು ಬೇಸರ ಹಂಚಿಕೊಂಡಿದ್ದಾರೆ. 2015ರಲ್ಲಿ ಹ್ಯಾಂಪ್‌ಶೈರ್ ಮೂಲಕ ದೇಶಿ ಕ್ರಿಕೆಟ್‌ಗೆ ಪಾದಾರ್ಪಣೆ ಮಾಡಿದ್ದ ಬ್ರಾಡ್ ವೀಲ್, ತಮ್ಮ ನಿಖರ ಲೈನ್ ಮತ್ತು ಲೆಂತ್ ಬೌಲಿಂಗ್‌ನಿಂದ ಅಂತಾರಾಷ್ಟ್ರೀಯ ಮಟ್ಟದಲ್ಲಿ ಗುರುತಿಸಿಕೊಂಡಿದ್ದರು. 2016ರಲ್ಲಿ ಹಾಂಗ್ ಕಾಂಗ್ ವಿರುದ್ಧ ಸ್ಕಾಟ್‌ಲೆಂಡ್ ಪರ ಪದಾರ್ಪಣೆ ಮಾಡಿದ್ದ ಬ್ರಾಡ್ ವೀಲ್ ಅವರು ಒಟ್ಟು 44 ಅಂತಾರಾಷ್ಟ್ರೀಯ ಪಂದ್ಯಗಳಿಂದ (18 ಏಕದಿನ ಮತ್ತು 26 ಟಿ20) 51 ವಿಕೆಟ್‌ಗಳನ್ನು ಗಳಿಸಿದ್ದಾರೆ. ಸ್ಕಾಟ್‌ಲೆಂಡ್ ಪರ ನಾಲ್ಕು ಐಸಿಸಿ ಟಿ20 ವಿಶ್ವಕಪ್‌ಗಳಲ್ಲಿ ಪ್ರತಿನಿಧಿಸಿದ ಹೆಗ್ಗಳಿಕೆ ಇವರದ್ದಾಗಿದೆ. ಈ ವರ್ಷದ ಆರಂಭದಲ್ಲಿ ಭಾರತದಲ್ಲಿ ನಡೆದ ಟಿ20 ವಿಶ್ವಕಪ್‌ನಲ್ಲೂ ಬ್ರಾಡ್ ವೀಲ್ ಭಾಗವಹಿಸಿದ್ದರು.

### 45 ದೇಶಗಳ 3,000 ಕ್ರೀಡಾಪಟುಗಳು ಭಾಗಿ | 11 ಕ್ರೀಡೆಗಳಲ್ಲಿ ಭಾರತದ ಪ್ರಾತಿನಿಧ್ಯ

# ಪ್ಯಾರಾ ಏಷ್ಯನ್ ಗೇಮ್ಸ್: ಅದ್ಧೂರಿ ಚಾಲನೆ

**ನಗೋಯಾ:** ಅ.24ರ ವರೆಗೆ ನಡೆಯಲಿರುವ ಏಷ್ಯನ್ ಪ್ಯಾರಾ ಗೇಮ್ಸ್‌ಗೆ ಭಾನುವಾರ ಅದ್ದೂರಿ ಚಾಲನೆ ದೊರೆತಿದೆ. ಇದು ಏಷ್ಯನ್ ಪ್ಯಾರಾ ಗೇಮ್ಸ್‌ನ 5ನೇ ಆವೃತ್ತಿಯಾಗಿದ್ದು, 45 ದೇಶಗಳಿಂದ ಸುಮಾರು 3,000 ಕ್ರೀಡಾಪಟುಗಳು 18 ಕ್ರೀಡಾ ವಿಭಾಗಗಳಲ್ಲಿ ಸ್ಪರ್ಧಿಸುತ್ತಿದ್ದಾರೆ.

ವರ್ಣರಂಜಿತ ಉದ್ಘಾಟನಾ ಸಮಾರಂಭದಲ್ಲಿ ಬ್ಯಾಡ್ಮಿಂಟನ್ ತಾರೆ ಪ್ರಮೋದ್ ಭಗತ್ ಮತ್ತು ಓಟಗಾರ್ತಿ ಸಿಮ್ರಾನ್ ಶರ್ಮಾ ಭಾರತೀಯ ತಂಡದ ಧ್ವಜಧಾರಿಗಳಾಗಿದ್ದರು. ಭಾರತವು ಏಷ್ಯನ್ ಪ್ಯಾರಾ ಗೇಮ್ಸ್‌ಗೆ 281 ಸದಸ್ಯರ ತಂಡವನ್ನು ಕಳುಹಿಸಿದೆ, ಇದರಲ್ಲಿ 168 ಕ್ರೀಡಾಪಟುಗಳು ಮತ್ತು 113 ಅಧಿಕಾರಿಗಳು ಮತ್ತು ಸಹಾಯಕ ಸಿಬ್ಬಂದಿ ಸೇರಿದ್ದಾರೆ. ಈ ಪೈಕಿ 112 ಪುರುಷರು ಮತ್ತು 56 ಮಹಿಳೆಯರಾಗಿದ್ದಾರೆ.

**11 ಕ್ರೀಡೆಗಳಲ್ಲಿ ಭಾಗಿ:** ಭಾರತೀಯ ಕ್ರೀಡಾಳುಗಳು ಒಟ್ಟು 11 ಕ್ರೀಡೆಗಳಲ್ಲಿ ಸ್ಪರ್ಧಿಸಲಿದ್ದಾರೆ. ಅಥ್ಲೆಟಿಕ್ಸ್, ಬ್ಯಾಡ್ಮಿಂಟನ್, ಈಜು, ಶೂಟಿಂಗ್, ಬಿಲ್ಲುಗಾರಿಕೆ, ಬ್ಲೈಂಡ್ ಫುಟ್‌ಬಾಲ್, ಟೇಬಲ್ ಟೆನಿಸ್, ಪವರ್ ಲಿಫ್ಟಿಂಗ್, ಜೂಡೋ, ಬೊಕಿಯಾ ಮತ್ತು ಸೈಕ್ಲಿಂಗ್ ಸ್ಪರ್ಧೆಗಳಲ್ಲಿ ಭಾಗಿಯಾಗಲಿದ್ದಾರೆ. ಪ್ಯಾರಾ ಅಥ್ಲೆಟಿಕ್ಸ್‌ನಲ್ಲಿ 62 ಕ್ರೀಡಾಪಟುಗಳು ಭಾಗವಹಿಸಲಿದ್ದು, ಬ್ಯಾಡ್ಮಿಂಟನ್‌ನಲ್ಲಿ 28 ಆಟಗಾರರು ಕಣಕ್ಕಿಳಿಯಲಿದ್ದಾರೆ. ಅಧಿಕೃತ ಉದ್ಘಾಟನಾ ಸಮಾರಂಭಕ್ಕೂ ಮುಂಚೆಯೇ, ಭಾರತೀಯ ಆಟಗಾರರು ಪ್ಯಾರಾ ಬ್ಯಾಡ್ಮಿಂಟನ್, ಪ್ಯಾರಾ ಟೇಬಲ್ ಟೆನಿಸ್, ಬೊಸ್ಸೆ ಮತ್ತು ಬ್ಲೈಂಡ್ ಫುಟ್‌ಬಾಲ್‌ನಲ್ಲಿ ತಮ್ಮ ಅಭಿಯಾನಗಳನ್ನು ಪ್ರಾರಂಭಿಸಿದ್ದಾರೆ.

ಪ್ಯಾರಾಲಿಂಪಿಕ್ ಚಾಂಪಿಯನ್ ಮತ್ತು ವಿಶ್ವ ದಾಖಲೆ ಹೊಂದಿರುವ ಜಾವೆಲಿನ್ ಎಸೆತಗಾರ ಸುಮಿತ್ ಆಂಟಿಲ್ ಚಿನ್ನದ ಪದಕ ಗೆಲ್ಲುವ ನಿರೀಕ್ಷೆಯಿದೆ. ಹೈಜಂಪ್‌ನಲ್ಲಿ ನಿಶಾದ್ ಕುಮಾರ್, ಸ್ಪ್ರಿಂಟ್‌ನಲ್ಲಿ ಪ್ರೀತಿ ಪಾಲ್ ಮತ್ತು

Aichi-Nagoya 2026
IND

ಪ್ಯಾರಾ ಏಷ್ಯಾಡ್–2026 ಉದ್ಘಾಟನಾ ಸಮಾರಂಭದಲ್ಲಿ ಭಾರತ ತಂಡ.

ಜಾವೆಲಿನ್ ಎಸೆತದಲ್ಲಿ ಧರಂಬೀರ್ ಸಿಂಗ್ ಮೇಲೆ ನಿರೀಕ್ಷೆಗಳು ಹೆಚ್ಚಿವೆ. ಬಿಲ್ಗಾರಿಕೆಯಲ್ಲಿ ಶೀತಲ್ ದೇವಿ ಮತ್ತು ಪಾಯಲ್ ನಾಗ್ ಉತ್ತಮ ಪ್ರದರ್ಶನ ನೀಡುವ ನಿರೀಕ್ಷೆಯಿದೆ. ಪ್ಯಾರಾಲಿಂಪಿಕ್ ರಿಕರ್ವ್ ಚಾಂಪಿಯನ್ ಹರ್ವಿಂದರ್ ಸಿಂಗ್ ಮತ್ತು ವಿಶ್ವ ಚಾಂಪಿಯನ್ ತೋಮರ್ ಕುಮಾರ್ ಕೂಡ ಪದಕ ಸ್ಪರ್ಧಿಗಳಾಗಿದ್ದಾರೆ.

ಪ್ಯಾರಾ ಬ್ಯಾಡ್ಮಿಂಟನ್‌ನಲ್ಲಿ ಚಾಂಪಿಯನ್‌ಗಳಾದ ಪ್ರಮೋದ್ ಭಗತ್ ಮತ್ತು ಸುಹಾಸ್ ಎಲ್‌ವೈ ಭಾರತದ ಭರವಸೆ ಹೆಚ್ಚಿಸಿದ್ದಾರೆ.

ಶೂಟಿಂಗ್‌ನಲ್ಲಿ ಪ್ಯಾರಾಲಿಂಪಿಕ್ ಚಾಂಪಿಯನ್ ಅವನಿ ಲೆಖ್ರಾ ಇದ್ದು, ಪ್ಯಾರಾ ಟೇಬಲ್ ಟೆನಿಸ್‌ನಲ್ಲಿ ಟೋಕಿಯೊ ಪ್ಯಾರಾಲಿಂಪಿಕ್ ಬೆಳ್ಳಿ ಪದಕ ವಿಜೇತೆ ಭಾವನಾ ಪಟೇಲ್ ಕೂಡ ಪದಕ ಗೆಲ್ಲುವ ನಿರೀಕ್ಷೆಯಿದೆ.

**ಕರ್ನಾಟಕದ 11 ಕ್ರೀಡಾಪಟುಗಳು:** 5ನೇ ಪ್ಯಾರಾ ಏಷ್ಯನ್ ಗೇಮ್ಸ್‌ನಲ್ಲಿ ಕರ್ನಾಟಕದ 11 ಕ್ರೀಡಾಪಟುಗಳು ಭಾರತವನ್ನು ಪ್ರತಿನಿಧಿಸಿದ್ದಾರೆ. ಪ್ಯಾರಾ ಈಜು ಸ್ಪರ್ಧೆಯಲ್ಲಿ ಗೋಪಿಚಂದ್ ಲಿಂಗುತ್ಲಾ, ನಿರಂಜನ್ ಮುಕುಂದನ್, ಸ್ವಾತಿಕ್ ಪಾಟೀಲ್, ತೇಜಸ್ ನಂದಕುಮಾರ್, ಪ್ಯಾರಾ ಟೇಬಲ್ ಟೆನಿಸ್‌ನಲ್ಲಿ ಸವಿತಾ ವಿಠ್ಠಲ್ ಅಜ್ಜನಕಟ್ಟಿ, ಪ್ಯಾರಾ ಶೂಟಿಂಗ್‌ನಲ್ಲಿ ರಾಕೇಶ್ ನಿಡಗುಂದಿ, ಪ್ಯಾರಾ ಬ್ಯಾಡ್ಮಿಂಟನ್‌ನಲ್ಲಿ ಪಲ್ಲವಿ ಕೆ. ಮಂಜುನಾಥ್ ಮತ್ತು ಪ್ಯಾರಾ ಅಥ್ಲೆಟಿಕ್ಸ್‌ನಲ್ಲಿ ರಾಧಾ ವೆಂಕಟೇಶ್, ರಕ್ಷಿತಾ ರಾಜು, ಸೌಮ್ಯಾ ಮತ್ತು ಶರತ್ ಎಂ.ಎಸ್. ಸ್ಪರ್ಧಿಸುತ್ತಿದ್ದಾರೆ.

### ಶಫಾಲಿ–ಮಂಧಾನಾ ಭರ್ಜರಿ ಬ್ಯಾಟಿಂಗ್

# ಜಿಂಬಾಬ್ವೆ ವಿರುದ್ಧ ಭಾರತದ ಮಹಿಳೆಯರಿಗೆ ಸರಣಿ ಜಯ

**ರಾಯ್‌ಪುರ:** ಆರಂಭಿಕ ಆಟಗಾರ್ತಿ ಶಫಾಲಿ ವರ್ಮಾ ( 55 ರನ್‌ಗಳು, 25 ಬಾಲ್‌ಗಳು) ಮತ್ತು ತಂಡದ ನಾಯಕಿ ಸ್ಮೃತಿ ಮಂಧಾನಾ (47 ರನ್, 25 ಬಾಲ್‌ಗಳು) ಅವರ ಭರ್ಜರಿ ಬ್ಯಾಟಿಂಗ್ ನೆರವಿನಿಂದ ಭಾರತದ ಮಹಿಳಾ ಕ್ರಿಕೆಟ್ ತಂಡವು ಇಲ್ಲಿ ಭಾನುವಾರ ನಡೆದ 2ನೇ ಟಿ20 ಪಂದ್ಯವನ್ನು 9 ವಿಕೆಟ್‌ಗಳಿಂದ ಗೆಲ್ಲುವ ಮೂಲಕ 3 ಪಂದ್ಯಗಳ ಸರಣಿಯನ್ನು 2–0 ಅಂತರದಲ್ಲಿ ವಶಪಡಿಸಿಕೊಂಡಿದೆ.

ಜಿಂಬಾಬ್ವೆಯ 103 ರನ್‌ಗಳ ಗುರಿಯನ್ನು ಬೆಂಬತ್ತಿದ ಭಾರತಕ್ಕೆ ಶಫಾಲಿ ಮತ್ತು ಮಂಧಾನಾ ಭದ್ರ ಅಡಿಪಾಯ ಹಾಕಿದರು. ಶಫಾಲಿ ಅವರ ಇನಿಂಗ್ಸ್‌ನಲ್ಲಿ 4 ಸಿಕ್ಸರ್ ಮತ್ತು 6 ಬೌಂಡರಿಗಳಿದ್ದರೆ, ಮಂಧಾನಾ ಬ್ಯಾಟ್‌ನಿಂದ 6 ಬೌಂಡರಿಗಳು ಮತ್ತು 2 ಸಿಕ್ಸರ್‌ಗಳು ಸಿಡಿದವು. ಗೆಲ್ಲಲು 7 ರನ್‌ಗಳ ಅಗತ್ಯವಿದ್ದ ವೇಳೆ ಶಫಾಲಿ ವರ್ಮಾ ಔಟ್ ಆದರು. ಅವರ ಸ್ಥಾನಕ್ಕೆ ಬಂದ ಅನುಷ್ಕಾ ಶರ್ಮಾ 1 ರನ್ ಗಳಿಸಿ ಅಜೇಯರಾಗಿ ಉಳಿದರು. ಭಾರತ ಮಹಿಳಾ ತಂಡ ಕೇವಲ 8.5 ಓವರ್‌ಗಳಲ್ಲಿ 1 ವಿಕೆಟ್ ನಷ್ಟಕ್ಕೆ ಗುರಿ ಸೇರಿತು.

ಪಂದ್ಯದಲ್ಲಿ ಮೊದಲು ಬ್ಯಾಟಿಂಗ್ ಮಾಡಿದ ಜಿಂಬಾಬ್ವೆ ತಂಡವು ಆರಂಭದಿಂದಲೇ ಕುಸಿತ ಕಂಡು 8 ವಿಕೆಟ್‌ಗೆ 102 ರನ್ ಗಳಿಸಲಷ್ಟೇ ಶಕ್ತವಾಯಿತು. ಜಿಂಬಾಬ್ವೆ ಪರ ಮುಗೇರಿ ತಿರಿಪನೊ (34 ರನ್) ಮತ್ತು ಜೋಸೆಫೀನ್ ಎನ್ಕೊಮೊ (27 ರನ್) ಅವರನ್ನು ಹೊರತುಪಡಿಸಿದರೆ ಉಳಿದ ಯಾವ ಬ್ಯಾಟರ್‌ಗಳೂ ಎರಡಂಕೆ ಮೊತ್ತ ತಲುಪುವಲ್ಲಿ ವಿಫಲರಾಗಿದ್ದರು. ಆರಂಭಿಕ ಬ್ಯಾಟರ್ ಕೆಲಿಸ್ ನ್ಡ್ಲೋವೋ ಯಾವುದೇ ರನ್ ಗಳಿಸದೆ ಔಟ್ ಆದರೆ, ಬಿಲ್ವೆಡ್ ಬಿಝೂ ಕೇವಲ 7 ರನ್ ಗಳಿಸಿ ದೀಪ್ತಿ ಶರ್ಮಾ ಬೌಲಿಂಗ್‌ನಲ್ಲಿ ಔಟ್ ಆದರು. ಶಾನೆ ಮೇಯರ್ಸ್ 10 ಬಾಲ್‌ಗಳಲ್ಲಿ 9 ರನ್ ಗಳಿಸಿದರೆ, ನ್ಯಾಶಾ ಗ್ವಾಂಜುರಾ ಯಾವುದೇ ರನ್ ಪಡೆಯದೆ ನಿಕಿ ಪ್ರಸಾದ್ ಬೌಲಿಂಗ್‌ನಲ್ಲಿ ವಿಕೆಟ್ ಒಪ್ಪಿಸಿದರು.

ಮುಪಾಚಿಕ್ವಾ 9 ರನ್ ಗಳಿಸಿ ರನ್‌ಔಟ್ ಆದರೆ, ಮುವುಂಗಾ ಕೇವಲ 4 ರನ್ ಗಳಿಸಿದ್ದ ವೇಳೆ ಶ್ರೀಚರಣಿ ಬೌಲಿಂಗ್‌ನಲ್ಲಿ ಪೆವಿಲಿಯನ್ ಸೇರಿದರು. ಫ್ರಾನ್ಸಿಸ್ಕಾ ಚಿಪಾರೆ ರನ್‌ಔಟ್ ಆಗುವ ಮೂಲಕ ತಮ್ಮ ವಿಕೆಟ್ ಕಳೆದುಕೊಂಡರು.

### 23 ವರ್ಷದ ಹಳೆಯ ದಾಖಲೆ ಮುರಿದ ಬ್ಯಾಟರ್

# ಜಿಂಬಾಬ್ವೆಯ ಬ್ರೆಂಡನ್ ದಾಖಲೆ

**ದುಬೈ:** ಕಳೆದ ವರ್ಷ ತಮ್ಮ ನಿವೃತ್ತಿ ನಿರ್ಧಾರವನ್ನು ಹಿಂಪಡೆದು, ಜಿಂಬಾಬ್ವೆ ಪರ ಮತ್ತೆ ಅಂತಾರಾಷ್ಟ್ರೀಯ ಕ್ರಿಕೆಟ್ ಆಡಲು ಮರಳಿದ ಮಾಜಿ ನಾಯಕ ಬ್ರೆಂಡನ್ ಟೇಲರ್, ಏಕದಿನ ಕ್ರಿಕೆಟ್‌ನಲ್ಲಿ ಜಿಂಬಾಬ್ವೆ ಪರ ಅತೀ ಹೆಚ್ಚು ರನ್ ಗಳಿಸಿದ ಆಟಗಾರನಾಗುವ ಮೂಲಕ ಹೊಸ ದಾಖಲೆ ಬರೆದಿದ್ದಾರೆ.

ಯುಎಇಯಲ್ಲಿ ನಡೆದ ಏಕದಿನ ತ್ರಿಕೋನ ಸರಣಿಯ ಮೊದಲ ಪಂದ್ಯದಲ್ಲಿ ಬಾಂಗ್ಲಾದೇಶದ ವಿರುದ್ಧ ಜಿಂಬಾಬ್ವೆ ಪರ ನಾಲ್ಕನೇ ಕ್ರಮಾಂಕದಲ್ಲಿ ಕಣಕ್ಕಿಳಿದ 40 ವರ್ಷದ ವಿಕೆಟ್ ಕೀಪರ್–ಬ್ಯಾಟರ್, 101 ಎಸೆತಗಳಲ್ಲಿ 81 ರನ್ ಗಳಿಸಿದರು. 81 ರನ್‌ಗಳ ಇನಿಂಗ್ಸ್‌ನೊಂದಿಗೆ, ಟೇಲರ್ ಅವರು ಆ್ಯಂಡಿ ಫ್ಲವರ್ ಅವರ 6,786 ರನ್‌ಗಳ ದಾಖಲೆಯನ್ನು ಹಿಂದಿಕ್ಕಿ, ತಮ್ಮ ದೇಶಕ್ಕಾಗಿ ಅತೀ ಹೆಚ್ಚು ರನ್ ಗಳಿಸಿದ ಆಟಗಾರ ಎಂಬ ಹೆಗ್ಗಳಿಕೆಗೆ ಪಾತ್ರರಾದರು.

2015ರ ಐಸಿಸಿ ಪುರುಷರ ಏಕದಿನ ವಿಶ್ವಕಪ್‌ನಲ್ಲಿ ಜಿಂಬಾಬ್ವೆ ತಂಡದ ನಾಯಕರಾಗಿದ್ದ ಟೇಲರ್ ಅವರಿಗೆ ಈ ದಾಖಲೆ ಮುರಿಯಲು ಬಾಂಗ್ಲಾದೇಶದ ವಿರುದ್ಧ 31 ರನ್‌ಗಳ ಅಗತ್ಯವಿತ್ತು. ಅವರು ಮೊಸದ್ದೆಕ್ ಹೊಸೈನ್ ಎಸೆದ 16ನೇ ಓವರ್‌ನ ಐದನೇ ಎಸೆತದಲ್ಲಿ 31ನೇ ರನ್ ಗಳಿಸಿದರು.

# ದ್ವಿಶತಕ ವಂಚಿತ ಪ್ರಿಯಾಂಶ್ ಆರ್ಯ

**ದೆಹಲಿ:** ರಣಜಿ ಟ್ರೋಫಿಯ ಗುಂಪು ಹಂತದ ಪಂದ್ಯದಲ್ಲಿ ಗುಜರಾತ್ ವಿರುದ್ಧ ಟಾಸ್ ಗೆದ್ದು ಮೊದಲು ಬ್ಯಾಟಿಂಗ್ ಆಯ್ದುಕೊಂಡ ದೆಹಲಿ ತಂಡವು ಮೊದಲ ದಿನದ ಆಟದ ಅಂತ್ಯಕ್ಕೆ ಪ್ರಿಯಾಂಶ್ ಆರ್ಯ ಅವರ ಅಮೋಘ ಬ್ಯಾಟಿಂಗ್ ನೆರವಿನಿಂದ 4 ವಿಕೆಟ್ ನಷ್ಟಕ್ಕೆ 381 ರನ್‌ಗಳ ಬೃಹತ್ ಮೊತ್ತ ಕಲೆಹಾಕಿದೆ. ತಂಡದ ಪರ ಆರಂಭಿಕ ಆಟಗಾರ ಪ್ರಿಯಾಂಶ್ ಆರ್ಯ 199 ರನ್ ಬಾರಿಸಿದರಾದರೂ ಕೇವಲ ಒಂದು ರನ್‌ನಿಂದ ದ್ವಿಶತಕ ವಂಚಿತರಾದರು. ಅವರು ನಾಯಕ ಆಯುಷ್ ಬದೋನಿ ಅವರೊಂದಿಗೆ ಜತೆಯಾಟ ಕಟ್ಟುವ ಮೂಲಕ ತಂಡವನ್ನು ಸಂಕಷ್ಟದಿಂದ ಪಾರು ಮಾಡಿದರು. ದೆಹಲಿ ಪರ ಆರಂಭಿಕನಾಗಿ ಕಣಕ್ಕಿಳಿದ ಪ್ರಿಯಾಂಶ್ ತಮ್ಮ ಮೂರನೇ ಪ್ರಥಮ ದರ್ಜೆ ಪಂದ್ಯದಲ್ಲಿ ತಮ್ಮ ಮೊದಲ ಶತಕ ಬಾರಿಸಿದರು. ಆ ಬಳಿಕ ಅಮೋಘ ಆಟವನ್ನು ಮುಂದುವರೆಸಿ ದ್ವಿಶತಕದತ್ತ ದಾಪುಗಾಲಿಟ್ಟರು. ಆದರೆ ದ್ವಿಶತಕಕ್ಕೆ ಒಂದು ರನ್ ಬೇಕಾಗಿದ್ದಾಗ ವಿಕೆಟ್ ಒಪ್ಪಿಸಿ ದ್ವಿಶತಕದಿಂದ ವಂಚಿತರಾದರು.

### ಸೌರಾಷ್ಟ್ರ: ಅರ್ಧ ಶತಕ ಬಾರಿಸಿದ ಅನೀಶ್ | ಪಂಜಾಬ್: ಶುಭ್ಮನ್ ನೀರಸ ಆಟ

# ರಣಜಿ: ಕರ್ನಾಟಕಕ್ಕೆ ಮನ್ವಂತ್ ಆಸರೆ

**ಬೆಂಗಳೂರು:** ಎಡಗೈ ಬ್ಯಾಟರ್ ಮನ್ವಂತ್ ಕುಮಾರ್ (86) ಬಾರಿಸಿದ ಅಜೇಯ ಅರ್ಧಶತಕದ ನೆರವಿನಿಂದ ಕರ್ನಾಟಕ ತಂಡ ಭಾನುವಾರ ಆರಂಭಗೊಂಡ ರಣಜಿ ಟ್ರೋಫಿಯ ಸೌರಾಷ್ಟ್ರ ವಿರುದ್ಧ ಪಂದ್ಯದಲ್ಲಿ ದಿನದಾಟದ ಅಂತ್ಯಕ್ಕೆ 8 ವಿಕೆಟ್‌ಗೆ 281 ರನ್‌ಗಳ ಗೌರವಯುತ ಮೊತ್ತ ಗಳಿಸಿದೆ.

ಟಾಸ್ ಸೋತು ಬ್ಯಾಟಿಂಗ್ ಆಹ್ವಾನ ಪಡೆದ ಕರ್ನಾಟಕ ಮೊದಲ ಪಂದ್ಯದಂತೆ ಈ ಪಂದ್ಯದಲ್ಲಿಯೂ ಆರಂಭಿಕ ಆಘಾತ ಎದುರಿಸಿತು. ಕೆ.ಎಲ್ ರಾಹುಲ್ ಅಲಭ್ಯತೆಯಲ್ಲಿ ಆಡಲಿಳಿದ ರೋಹನ್ ಪಾಟೀಲ್ ಕ್ರೀಸ್‌ನಲ್ಲಿ ಉಳಿಯುವ ಪ್ರಯತ್ನ ಮಾಡಿದರೂ ಅವರ ಆಟ 6 ರನ್‌ಗೆ ಕೊನೆಗೊಂಡಿತು. ಮೊದಲ ವಿಕೆಟ್ ಪತನದ ಬೆನ್ನಲ್ಲೇ ನೈಟ್‌ವಾಚ್‌ಮ್ಯಾನ್ ಆಗಿ ವಿಜಯ್‌ಕುಮಾರ್ ವೈಶಾಕ್ ಅವರನ್ನು ಕಣಕ್ಕಿಳಿಸಲಾಯಿತು, ಆದರೆ ಅವರು ಕೇವಲ 1 ರನ್‌ಗೆ ವಿಕೆಟ್ ಕಳೆದುಕೊಂಡರು.

3ನೇ ವಿಕೆಟ್‌ಗೆ ಮಯಾಂಕ್ ಅಗರ್ವಾಲ್ ಮತ್ತು ಅನೀಶ್ ಕೆ.ವಿ. ಕೆಲ ಕಾಲ ಕ್ರೀಸ್‌ನಲ್ಲಿ ಬೇರೂರಿ ನಿಂತರು. ಈ ಜೋಡಿಯು 98 ರನ್‌ಗಳ ಜತೆಯಾಟ ನಡೆಸಿ ತಂಡದ ಚೇತರಿಕೆಗೆ ನೆರವಾದರು. ಅಗರ್ವಾಲ್ 42 ರನ್ ಗಳಿಸಿದರು, ಬಳಿಕ ಕರುಣ್ ನಾಯರ್ ಜತೆ ಅನೀಶ್ ಉತ್ತಮ ಜತೆಯಾಟವಾಡಿದರು. ಅರ್ಧಶತಕ ಬಾರಿಸಿದ ಅನೀಶ್ ಅಂತಿಮವಾಗಿ 59 ರನ್ ಗಳಿಸಿ ಚೇತನ್ ಸಕಾರಿಯಾಗೆ ವಿಕೆಟ್ ಒಪ್ಪಿಸಿದರು. ಕರುಣ್ ನಾಯರ್ 46 ಕೊಡುಗೆ ನೀಡಿದರು, ಶ್ರೇಯಸ್ ಗೋಪಾಲ್ 3 ರನ್ ಗಳಿಸಿದರು.

**ಆಪತ್ಬಾಂಧವ ಮನ್ವಂತ್:** ಕರುಣ್ ಮತ್ತು ಅನೀಶ್ ವಿಕೆಟ್ ಕಳೆದುಕೊಂಡ ಬಳಿಕ ಮತ್ತೆ ದಿಢೀರ್ ಕುಸಿತ ಕಂಡ ತಂಡಕ್ಕೆ 9ನೇ ಕ್ರಮಾಂಕದಲ್ಲಿ ಆಡಲಿಳಿದ ಮನ್ವಂತ್ ಕುಮಾರ್ ಅರ್ಧಶತಕ ಬಾರಿಸಿ ತಂಡವನ್ನು ಮೇಲೆತ್ತಿದರು. ತಾಳ್ಮೆಯುತವಾಗಿ ಬ್ಯಾಟಿಂಗ್ ನಡೆಸಿದ ಅವರು 124 ಎಸೆತಗಳನ್ನು ಎದುರಿಸಿ 5 ಸಿಕ್ಸರ್ ಮತ್ತು 6 ಬೌಂಡರಿ ನೆರವಿನಿಂದ ಅಜೇಯ 86 ರನ್ ಗಳಿಸಿ ದ್ವಿತೀಯ ದಿನದಾಟಕ್ಕೆ ಬ್ಯಾಟಿಂಗ್ ಕಾಯ್ದುಕೊಂಡಿದ್ದಾರೆ. ಅಭಿಲಾಷ್ ಶೆಟ್ಟಿ ಅಜೇಯ 5 ರನ್ ಗಳಿಸಿದ್ದಾರೆ. ಸೌರಾಷ್ಟ್ರ ಪರ ನಾಯಕ ಜೈದೇವ್ ಉನಾದ್ಕತ್ ಮತ್ತು ಪಾರ್ಥ ಭುಟ್ ತಲಾ ಮೂರು ವಿಕೆಟ್ ಪಡೆದರು. ಉಳಿದಂತೆ ಚೇತನ್ ಸಕಾರಿಯಾ 2 ವಿಕೆಟ್ ಗಳಿಸಿದರು.

ಮನ್ವಂತ್ ಕುಮಾರ್ ಅಜೇಯ ಆಟ.

# ಗಿಲ್ 1 ರನ್‌ಗೆ ಔಟ್

**ಚಂಡೀಗಢ:** ರಣಜಿ ಟ್ರೋಫಿಯಲ್ಲಿ ಭಾರತ ಟೆಸ್ಟ್ ತಂಡದ ನಾಯಕ ಶುಭ್ಮನ್ ಗಿಲ್ ತೀವ್ರ ಹಿನ್ನಡೆಯನ್ನು ಎದುರಿಸಿದ್ದಾರೆ. ಭಾನುವಾರ ಚಂಡೀಗಢದ ನ್ಯೂ ಪಿಸಿಎ ಕ್ರೀಡಾಂಗಣದಲ್ಲಿ ಛತ್ತೀಸ್‌ಗಢ ವಿರುದ್ಧ ಪಂಜಾಬ್ ಪರ ಕಣಕ್ಕಿಳಿದ ಅವರು ಕೇವಲ ಒಂದು ರನ್ ಗಳಿಸಿ ಔಟಾದರು. ನಾಲ್ಕನೇ ಕ್ರಮಾಂಕದಲ್ಲಿ ಬ್ಯಾಟಿಂಗ್‌ಗೆ ಇಳಿದ ಗಿಲ್, ಕೇವಲ ಐದು ಎಸೆತಗಳನ್ನು ಎದುರಿಸಲಷ್ಟೇ ಶಕ್ತರಾದರು. ಎಡಗೈ ಸ್ಪಿನ್ನರ್ ಅಜಯ್ ಮಂಡಲ್ ಎಸೆತಕ್ಕೆ ಅವರು ಕ್ಲೀನ್ ಬೌಲ್ಡ್ ಆದರು.

26ನೇ ಓವರ್‌ನ ಮೊದಲ ಎಸೆತದಲ್ಲಿ ವಿಹಾನ್ ಮಲ್ಹೋತ್ರಾ ಔಟ್ ಆದ ನಂತರ, ಗಿಲ್ ಬ್ಯಾಟಿಂಗ್ ಮಾಡಲು ಕ್ರೀಸ್‌ಗೆ ಬಂದಿದ್ದರು. ತಾವು ಎದುರಿಸಿದ ಎರಡನೇ ಎಸೆತದಲ್ಲಿ ಒಂದು ರನ್ ಗಳಿಸುವ ಮೂಲಕ ಅವರು ತಮ್ಮ ಖಾತೆ ತೆರೆದರು, ಆದರೆ ಆ ಇನಿಂಗ್ಸ್ ಅನ್ನು ಮುಂದುವರಿಸಲು ಅವರಿಗೆ ಸಾಧ್ಯವಾಗಲಿಲ್ಲ. ಮಂಡಲ್ ಎಸೆದ ಚೆಂಡು ನೇರವಾದ ಹಾದಿಯಲ್ಲಿ ಬಂದು, ಬ್ಯಾಟ್ ಮತ್ತು ಪ್ಯಾಡ್‌ಗಳ ನಡುವಿನ ಅಂತರದ ಮೂಲಕ ನುಗ್ಗಿ ಮಿಡಲ್ ಸ್ಟಂಪ್‌ಗೆ ಬಡಿಯಿತು. ಗಿಲ್ ಹಿನ್ನಡೆಯ ಹೊರತಾಗಿಯೂ ಉದಯ್ ಸಹರನ್ ಅವರ ಅಜೇಯ ಶತಕ (106 ರನ್) ಮತ್ತು ಪ್ರಭ್‌ಸಿಮ್ರನ್ ಸಿಂಗ್ ಅವರ 62 ರನ್‌ಗಳ ಅಮೋಘ ಆಟದ ನೆರವಿನಿಂದ ಪಂಜಾಬ್ ತಂಡವು ಸೌರಾಷ್ಟ್ರ ವಿರುದ್ಧ ಭಾನುವಾರದ ದಿನದಾಂತ್ಯಕ್ಕೆ 4 ವಿಕೆಟ್‌ಗೆ 269 ರನ್‌ಗಳನ್ನು ಗಳಿಸಿ ಸುಸ್ಥಿತಿಯಲ್ಲಿದೆ.

---

## ವಿಟಾಕೀಸ್

# ಖಡಕ್ ಲುಕ್ ತಾಳಿದ ವಸಿಷ್ಠ

### ಹುಟ್ಟುಹಬ್ಬಕ್ಕೆ ಫಸ್ಟ್‌ಲುಕ್

ನಟ ವಸಿಷ್ಠ ಸಿಂಹ ಹುಟ್ಟುಹಬ್ಬದ ಸಂಭ್ರಮದಲ್ಲಿದ್ದಾರೆ. ಅಭಿಮಾನಿಗಳು ತಮ್ಮ ನೆಚ್ಚಿನ ನಟನಿಗೆ ಶುಭಕೋರಿ ಸಂಭ್ರಮಿಸಿದ್ದಾರೆ. ತಮ್ಮ ಹುಟ್ಟುಹಬ್ಬದಂದೇ ವಸಿಷ್ಠ ಸಿಂಹ, ಸಿನಿಪ್ರಿಯರಿಗೆ ಭರ್ಜರಿ ಉಡುಗೊರೆ ನೀಡಿದ್ದಾರೆ. ವಸಿಷ್ಠ ಸಿಂಹ ನಾಯಕರಾಗಿ ನಟಿಸುತ್ತಿರುವ ಬಹುನಿರೀಕ್ಷಿತ ಭೀಮ್ ರಾವ್ ಚಿತ್ರದ ಶೀರ್ಷಿಕೆ ಹಾಗೂ ಪವರ್‌ಫುಲ್ ಫಸ್ಟ್ ಲುಕ್ ಪೋಸ್ಟರ್ ಬಿಡುಗಡೆಯಾಗಿದೆ. ಪರಿಹಾರಕ್ಕಾಗಿ ಕ್ರಾಂತಿ ಎಂಬ ಅಡಿಬರಹವಿದ್ದು ಇದನ್ನು ಗಮನಿಸಿದರೆ ಚಿತ್ರದಲ್ಲಿ ಪವರ್‌ಫುಲ್ ಕಂಟೆಂಟ್ ಇದೆ ಎಂಬುದು ತಿಳಿಯುತ್ತದೆ. ಹಾಗಾಗಿ ಆರಂಭದಲ್ಲಿಯೇ ಕುತೂಹಲ ದುಪ್ಪಟ್ಟಾಗಿದೆ. ಸಂವಿಧಾನ ಶಿಲ್ಪಿ, ಭಾರತರತ್ನ ಡಾ. ಬಿ.ಆರ್.ಅಂಬೇಡ್ಕರ್ ಅವರ ಉದಾತ್ತ ಚಿಂತನೆಗಳು ಹಾಗೂ ಆಶಯಗಳಿಂದ ಪ್ರೇರಿತಗೊಂಡು ಈ ಚಿತ್ರವನ್ನು ರೂಪಿಸಲಾಗುತ್ತಿದೆ. ನೇಚರ್ ಲಾರ್ಡ್ ಪ್ರೊಡಕ್ಷನ್ಸ್ ಬ್ಯಾನರ್‌ನಲ್ಲಿ ಎಂ.ಪಿ.ಗಿರೀಶ್ ಸಾಮ್ರಾಟ್ ನಿರ್ಮಾಣ ಮಾಡುತ್ತಿರುವ ಈ ಸಿನಿಮಾವನ್ನು ಎನ್. ಎಸ್.ಇಸ್ಲಾವುದ್ದೀನ್ ನಿರ್ದೇಶನ ಮಾಡುತ್ತಿದ್ದಾರೆ.

### ಹೊಸ ಲುಕ್‌ನಲ್ಲಿ ಸಿಂಹ

ಫಸ್ಟ್ ಲುಕ್ ಪೋಸ್ಟರ್ ಸಿನಿಪ್ರಿಯರ ಮನಸೂರೆಗೊಂಡಿದ್ದು, ವಸಿಷ್ಠ ಸಿಂಹ ಹಿಂದೆಂದೂ ಕಾಣದ ಖಡಕ್ ಐಪಿಎಸ್ ಅಧಿಕಾರಿಯಾಗಿ ಖಾಕಿ ಖದರ್‌ನಲ್ಲಿ ಮಿಂಚಿದ್ದಾರೆ. ಅವರ ಹಿನ್ನೆಲೆಯಲ್ಲಿ ಕರ್ನಾಟಕದ ಶಕ್ತಿ ಸೌಧವಾದ ವಿಧಾನಸೌಧ, ಮುಗಿಲೆತ್ತರಕ್ಕೆ ಹಾರಾಡುತ್ತಿರುವ ಭಾರತದ ತ್ರಿವರ್ಣ ಧ್ವಜ ಹಾಗೂ ಜಾಗೃತರಾದ ಬೃಹತ್ ಜನಸ್ತೋಮವನ್ನು ಕಾಣಬಹುದಾಗಿದೆ. ಅಧಿಕಾರ, ನ್ಯಾಯ ಹಾಗೂ ಜನಸಾಮಾನ್ಯರ ಹಕ್ಕಿನ ಧ್ವನಿಯ ನಡುವಿನ ಸಂಘರ್ಷವನ್ನು ಬಿಂಬಿಸುವ ಸಾಮಾಜಿಕ, ರಾಜಕೀಯ ಡ್ರಾಮಾ ಇದಾಗಿದೆ ಎಂಬುದು ಪೋಸ್ಟರ್‌ನಲ್ಲಿ ತಿಳಿಯುತ್ತದೆ.

### ಪ್ಯಾನ್ ವರ್ಲ್ಡ್ ಸಿನಿಮಾ

ಪ್ರಜಾಪ್ರಭುತ್ವ, ಸಮಾನತೆ, ಸಾಮಾಜಿಕ ನ್ಯಾಯ ಮತ್ತು ರಾಷ್ಟ್ರೀಯ ಏಕತೆಯ ಮೌಲ್ಯಗಳು ಕಥೆಯ ಕೇಂದ್ರಬಿಂದುವಾಗಿದ್ದು, ಸಂವಿಧಾನದ ಮೌಲ್ಯಗಳು ಕೇವಲ ಪುಸ್ತಕಕ್ಕಷ್ಟೇ ಸೀಮಿತವಾಗಿರದೆ ಪ್ರತಿಯೊಬ್ಬ ಭಾರತೀಯ ಪ್ರಜೆಯ ಬದುಕಿಗೂ ಎಷ್ಟು ಮುಖ್ಯ ಎಂಬುದನ್ನು ದೇಶಭಕ್ತಿಯ ಎಳೆಯೊಂದಿಗೆ ರೋಚಕವಾಗಿ ತೆರೆಮೇಲೆ ಕಟ್ಟಿಕೊಡಲು ಚಿತ್ರತಂಡ ಸಜ್ಜಾಗಿದೆ. ಭೀಮ್ ರಾವ್ ಪ್ಯಾನ್ ವರ್ಲ್ಡ್ ಸಿನಿಮಾವಾಗಿ ಮೂಡಿಬರಲಿದೆ. ಭಾಷೆ, ಗಡಿ, ಜಾತಿ ಅಥವಾ ಸಮುದಾಯಗಳ ಹಂಗಿಲ್ಲದೆ ಇಡೀ ದೇಶದ ಜನರಿಗೆ ಕನೆಕ್ಟ್ ಆಗುವ ಸಾರ್ವತ್ರಿಕ ಸಂದೇಶವನ್ನು ಈ ಕಥೆ ಹೊತ್ತು ತರಲಿದೆ. ದೇಶಭಕ್ತಿ ಹಾಗೂ ಸಾಮಾಜಿಕ ಹೊಣೆಗಾರಿಕೆಯ ಜತೆಗೆ ಪಕ್ಕಾ ಮಾಸ್ ಮತ್ತು ಕಮರ್ಷಿಯಲ್ ಮನರಂಜನೆಯುಳ್ಳ ಚಿತ್ರ ಇದಾಗಲಿದೆ. ಒಟ್ಟಾರೆಯಾಗಿ, ಡಾ.ಅಂಬೇಡ್ಕರ್ ಅವರ ದೂರದೃಷ್ಟಿ ಮತ್ತು ದೇಶದ ಪ್ರಸ್ತುತ ವ್ಯವಸ್ಥೆಯ ಜ್ವಲಂತ ಸಮಸ್ಯೆಗಳಿಗೆ ಪರಿಹಾರ ಕಂಡುಕೊಳ್ಳುವ ಕ್ರಾಂತಿಕಾರಿ ಕಥಾಹಂದರವನ್ನು ಭೀಮ್ ರಾವ್ ಸಿನಿಮಾ ಹೊತ್ತು ತರುತ್ತಿದೆ. ಜನ್ಮದಿನದ ವಿಶೇಷವಾಗಿ ಹೊರಬಂದಿರುವ ಈ ಫಸ್ಟ್ ಲುಕ್ ನಟ ವಸಿಷ್ಠ ಸಿಂಹ ಅವರ ವೃತ್ತಿಬದುಕಿನಲ್ಲಿ ಮತ್ತೊಂದು ಮೈಲಿಗಲ್ಲಾಗುವ ಸೂಚನೆ ನೀಡಿದ್ದು, ಚಿತ್ರದಲ್ಲಿ ದೊಡ್ಡ ತಾರಾಬಳಗವೇ ಇದೆ.

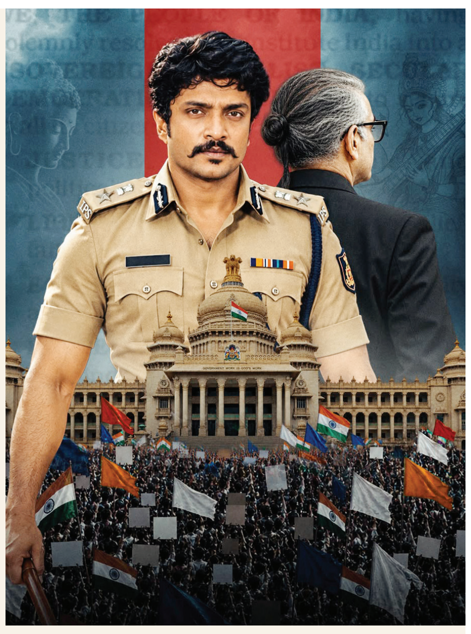

# ಮಿಸ್ಟರ್ ಲಕ್ಕಿಯ ಟೋಪಿ ಸಾಂಗ್

> **ಲಕ್ಕಿ ನಾಯಕ ಲಕ್ಷ್ಮಣನ ನಿಕ್ ನೇಮ್. ಹೆಸರು ಲಕ್ಕಿ ಅದರೂ ಆತನ ಲೈಫಲ್ಲಿ ಲಕ್ಕೇ ಇರೋದಿಲ್ಲ. ಒಮ್ಮೆ ಮ್ಯಾಜಿಕಲ್ ಕ್ಯಾಪ್ ಸಿಗುತ್ತದೆ. ಅದು ಸಿಕ್ಕ ನಂತರ ಆತನ ಜೀವನದಲ್ಲಿ ಏನೇನೆಲ್ಲ ಬದಲಾವಣೆಯಾಗುತ್ತದೆ. ಅನ್ನೋದನ್ನು ಚಿತ್ರದಲ್ಲಿ ಥ್ರಿಲ್ಲಿಂಗ್ ಅಂಶಗಳನ್ನು ಬೆರೆಸಿ ಕಟ್ಟಿಕೊಡಲಾಗಿದೆ. ನಾವೆಲ್ಲ ಸ್ನೇಹಿತರೇ ಸೇರಿ ಚಿತ್ರವನ್ನು ನಿರ್ಮಾಣ ಮಾಡಿದ್ದೇವೆ.**
>
> **–ಹರ್ಷಿತ್ ರಂಗಸ್ವಾಮಿ,** ನಿರ್ದೇಶಕ

ಸೈಂಟಿಫಿಕ್ ಫ್ಯಾಂಟಸಿ ಥ್ರಿಲ್ಲರ್ ಸ್ಟೋರಿಯ ಮಿಸ್ಟರ್ ಲಕ್ಕಿ ಚಿತ್ರ ಬಿಡುಗಡೆಗೆ ಸಿದ್ದವಾಗಿದೆ. ಸದ್ಯ ಸಿನಿಮಾದ ಟೀಸರ್ ಹಾಗೂ ಹಾಡು ಬಿಡುಗಡೆಯಾಗಿದ್ದು, ಸಿನಿಪ್ರಿಯರಲ್ಲಿ ನಿರೀಕ್ಷೆ ಹೆಚ್ಚಿಸಿದೆ. ಈ ಚಿತ್ರದಲ್ಲಿ ಟೋಪಿಯೂ ಒಂದು ಪಾತ್ರವಾಗಿದ್ದು, ಇದರ ಬಗ್ಗೆಯೇ ಹಾಡೊಂದು ಮೂಡಿಬಂದಿದೆ. ಹರ್ಷಿತ್ ರಂಗಸ್ವಾಮಿ ಸಾರಥ್ಯದಲ್ಲಿ ಮೂಡಿಬಂದಿರುವ ಈ ಚಿತ್ರವನ್ನು ಹೆಚ್.ಆರ್.ವಿಜನ್ಸ್ ಮೂಲಕ ಚಂದನ್ ರಂಗಸ್ವಾಮಿ, ವಸಂತ್, ನಾರಾಯಣ ಸ್ವಾಮಿ, ಅನ್ನಪೂರ್ಣ, ಪವನ್ ಶೆಟ್ಟಿ ಒಟ್ಟಾಗಿ ಚಿತ್ರ ನಿರ್ಮಾಣ ಮಾಡಿದ್ದಾರೆ. ರಾಮ್ ತೇಜ್ ನಾಯಕನಾಗಿ ನಟಿಸಿದ್ದು, ರಿತಿ ಶೆಟ್ಟಿ ನಾಯಕಿಯಾಗಿ ಬಣ್ಣಹಚ್ಚಿದ್ದಾರೆ.

ನಾನು ರಂಗಸಾರೋಟು ತಂಡದಲ್ಲಿದ್ದು, ಹಲವು ರಂಗಭೂಮಿ ನಾಟಕಗಳಲ್ಲಿ ಅಭಿನಯಿಸಿದ್ದೆ. ಅದರ ಜತೆಗೆ ಕೆಲವು ಧಾರಾವಾಹಿಗಳಲ್ಲಿ ಅಭಿನಯಿಸಿದ್ದೇನೆ. ಈಗ ಸಿನಿಮಾರಂಗಕ್ಕೂ ಎಂಟ್ರಿ ಕೊಟ್ಟಿದ್ದೇನೆ. ನಮ್ಮ ಚಿತ್ರಕ್ಕೆ ಮೊದಲು ಕ್ಯಾಪ್ ಆಫ್ ಲಕ್ ಟೈಟಲ್ ಇತ್ತು. ಬಳಿಕ ಮಿಸ್ಟರ್ ಲಕ್ಕಿ ಎಂಬ ಶೀರ್ಷಿಕೆ ಇಡಲಾಯಿತು. ನಾನು, ಐಶ್ವರ್ಯಾ, ರಿತಿ ಪಾತ್ರಗಳ ಸುತ್ತ ಸಿನಿಮಾದ ಕಥೆ ಸಾಗುತ್ತದೆ. ಟೋಪಿ ಈ ಚಿತ್ರದ ಕಥೆಯಲ್ಲಿ ಪ್ರಮುಖ ಪಾತ್ರವಾಗಿದೆ ಎಂದರು ನಟ ರಾಮ್ ತೇಜ್. ನಾನು ಲಕ್ಕಿಗೆ ಲಕ್ ತರುವ ಹುಡುಗಿಯ ಪಾತ್ರದಲ್ಲಿ ಕಾಣಿಸಿಕೊಂಡಿದ್ದೇನೆ. ಐಶ್ವರ್ಯಾ ಲಕ್ಕಿಯ ತಂಗಿ ಪಾತ್ರದಲ್ಲಿ ಅಭಿನಯಿಸಿದ್ದಾರೆ ಎಂದು ರಿತಿ ಶೆಟ್ಟಿ ತಿಳಿಸಿದರು. ಹರಿ ಸಮಷ್ಟಿ ನಾಯಕನ ತಂದೆಯಾಗಿ, ರಾಯ ಸ್ನೇಹಿತನಾಗಿ ನಟಿಸಿದ್ದಾರೆ. ಚಿತ್ರದಲ್ಲಿ ನಾಲ್ಕು ಹಾಡುಗಳಿದ್ದು, ತ್ರಿಲೋಕ್ ತ್ರಿವಿಕ್ರಮ, ಶ್ರೀನಿಧಿ, ಪ್ರಮೋದ್ ಸಾಹಿತ್ಯ ಬರೆದಿದ್ದು, ಪ್ರಸನ್ನ ಕುಮಾರ್ ಸಂಗೀತ ಸಂಯೋಜಿಸಿದ್ದಾರೆ. ಸಾಗರ್ ಛಾಯಾಗ್ರಹಣ ಈ ಚಿತ್ರಕ್ಕಿದೆ.

# ಮತ್ತೆ ಆನಂದ್ ಜತೆಯಾದ ತಾರಾ

ಹ್ಯಾಟ್ರಿಕ್ ಹೀರೋ ಶಿವರಾಜ್‌ಕುಮಾರ್, ಎ ಫಾರ್ ಆನಂದ್ ಚಿತ್ರದಲ್ಲಿ ಅಭಿನಯಿಸುತ್ತಿದ್ದಾರೆ. ಈ ಸಿನಿಮಾದಲ್ಲಿ ಶಿವಣ್ಣ ಶಿಕ್ಷಕರ ಪಾತ್ರದಲ್ಲಿ ನಟಿಸುತ್ತಿದ್ದಾರೆ ಎಂಬುದು ಈ ಹಿಂದೆಯೇ ಬಿಡುಗಡೆಯಾದ ಪೋಸ್ಟರ್‌ನಲ್ಲಿ ಸ್ಪಷ್ಟವಾಗಿತ್ತು. ಈಗ ಸಿನಿಮಾ ತಂಡ ಚಿತ್ರದಲ್ಲಿನ ಪಾತ್ರಗಳನ್ನು ರಿವಿಲ್ ಮಾಡುತ್ತಿದೆ. ಇತ್ತೀಚೆಗೆ ರವಿನಾ ಟಂಡನ್ ಅವರನ್ನು ಪರಿಚಯಿಸಿದ್ದ ಚಿತ್ರತಂಡ, ಈಗ ಆಶಾ ಪಾತ್ರವನ್ನು ರಿವಿಲ್ ಮಾಡಿದೆ. ಆಶಾ ಪಾತ್ರದಲ್ಲಿ ಹಿರಿಯ ನಟಿ ತಾರಾ ಅನುರಾಧಾ ನಟಿಸುತ್ತಿದ್ದಾರೆ.

ಕಡುನೀಲಿ ಬಣ್ಣದ ಸೀರೆಯುಟ್ಟು ಕೈಯಲ್ಲಿ ಫೈಲ್ ಹಿಡಿದು ನಗು ಬೀರುತ್ತಿರುವ ತಾರಾ ಅವರ ಲುಕ್ ಗಮನಸೆಳೆಯುತ್ತಿದೆ. ಇಲ್ಲಿ ತಾರಾ ಅವರ ಪಾತ್ರ ಏನು ಎಂದು ಚಿತ್ರತಂಡ ರಿವಿಲ್ ಮಾಡಿಲ್ಲ. ತಾರಾ ಅವರ ಲುಕ್ ನೋಡಿದರೆ ಅವರು ಅಧಿಕಾರಿಯ ಪಾತ್ರದಲ್ಲಿ ಬಣ್ಣಹಚ್ಚಿದ್ದಾರೆ ಅನ್ನಿಸುತ್ತದೆ. ಶಿವರಾಜ್ ಕುಮಾರ್ ಅವರ ಆನಂದ್ ಚಿತ್ರದಲ್ಲಿಯೂ ತಾರಾ ನಟಿಸಿದ್ದರು. ಈಗ ಎ ಫಾರ್ ಆನಂದ್ ಸಿನಿಮಾದಲ್ಲಿಯೂ ತಾರಾ ಬಣ್ಣಹಚ್ಚುತ್ತಿರುವುದು ವಿಶೇಷವಾಗಿದೆ. ಅಭಿಮಾನಿಗಳಲ್ಲಿ ಸಂತಸ ತಂದಿದೆ.

ಜತೆಗೆ ಈ ಸಿನಿಮಾದ ಮೇಲಿನ ನಿರೀಕ್ಷೆಯನ್ನು ದುಪ್ಪಟ್ಟುಗೊಳಿಸಿದೆ. ಶಿವಣ್ಣ ಅಭಿನಯದ ಘೋಸ್ಟ್, ಬೀರಬಲ್ ಅಂತಹ ಸಿನಿಮಾಗಳನ್ನು ನಿರ್ದೇಶನ ಮಾಡಿ ಪ್ರಸಿದ್ಧಿ ಪಡೆದ ನಿರ್ದೇಶಕ ಶ್ರೀನಿ ಈ ಸಿನಿಮಾಗೂ ಆ್ಯಕ್ಷನ್ ಕಟ್ ಹೇಳುತ್ತಿದ್ದಾರೆ. ಅದ್ದೂರಿ ವೆಚ್ಚದ ಈ ಚಿತ್ರವನ್ನು ಗೀತಾ ಪಿಕ್ಚರ್ಸ್ ಬ್ಯಾನರ್‌ನಲ್ಲಿ ಗೀತಾ ಶಿವರಾಜ್ ಕುಮಾರ್ ನಿರ್ಮಾಣ ಮಾಡುತ್ತಿದ್ದಾರೆ.