₹ 6 @vishwavaninews epaper.vishwavani.news vishwavani.news **ಬೆಂಗಳೂರು** | ಹುಬ್ಬಳ್ಳಿ | ಮಂಗಳೂರು | ದಾವಣಗೆರೆ | ಕಲಬುರಗಿ | ಬೆಳಗಾವಿ **ಸೋಮವಾರ 26.10.2026** **ಸಂಪುಟ:** 11 **ಸಂಚಿಕೆ:** 272 **ಪುಟಗಳು:** 10 ಪ್ರಧಾನ ಸಂಪಾದಕ: ವಿಶ್ವೇಶ್ವರ ಭಟ್

ವಿಶ್ವವಾಣಿ
ವಿಶ್ವಾಸವೇ ವಿಶ್ವ

ಹರ್ಮನ್‌ಪ್ರೀತ್ ಶತಕ
ಭಾರತಕ್ಕೆ ಸರಣಿ ಜಯ

ವಡೋದರದಲ್ಲಿ ಭಾನುವಾರ ನಡೆದ ಜಿಂಬಾಬ್ವೆ ವಿರುದ್ಧದ 2ನೇ ಏಕದಿನ ಪಂದ್ಯದಲ್ಲಿ ಭಾರತವು 121 ರನ್‌ಗಳ ಜಯ ಸಾಧಿಸಿ, 3 ಪಂದ್ಯಗಳ ಸರಣಿಯನ್ನು 2-0 ಅಂತರದಿಂದ ಗೆದ್ದಿದೆ. ತಂಡದ ಮಾಜಿ ನಾಯಕಿ ಹರ್ಮನ್‌ಪ್ರೀತ್ ಕೌರ್ ಅವರು 126 ರನ್ ಗಳಿಸಿ ಭಾರತದ ಗೆಲುವಿನಲ್ಲಿ ಪ್ರಮುಖ ಪಾತ್ರ ವಹಿಸಿದರು.

ಶ್ರೀ ಡಿ.ಕೆ. ಶಿವಕುಮಾರ್
ಸನ್ಮಾನ್ಯ ಮುಖ್ಯಮಂತ್ರಿಗಳು

ಕರ್ನಾಟಕ ಸರ್ಕಾರ
ಪರಿಶಿಷ್ಟ ಪಂಗಡಗಳ ಕಲ್ಯಾಣ ಇಲಾಖೆ

ಡಾ. ಜಿ. ಪರಮೇಶ್ವರ
ಮಾನ್ಯ ಉಪ ಮುಖ್ಯಮಂತ್ರಿಗಳು

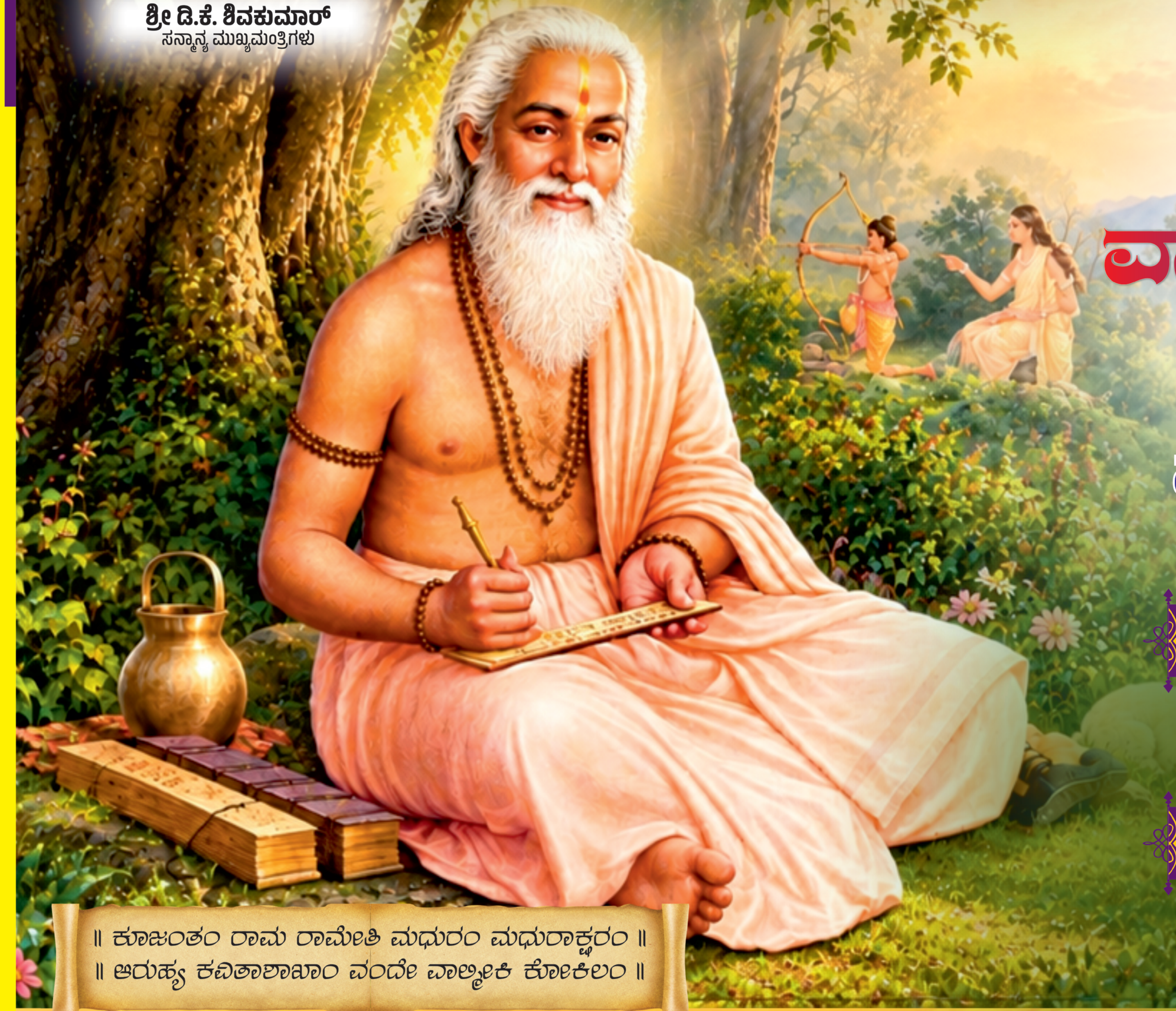

॥ ಕೂಜಂತಂ ರಾಮ ರಾಮೇತಿ ಮಧುರಂ ಮಧುರಾಕ್ಷರಂ ॥
॥ ಆರುಹ್ಯ ಕವಿತಾಶಾಖಾಂ ವಂದೇ ವಾಲ್ಮೀಕಿ ಕೋಕಿಲಂ ॥

ಶ್ರೀ ಮಹರ್ಷಿ ವಾಲ್ಮೀಕಿ ಜಯಂತಿ

ಹಾಗೂ

ಶ್ರೀ ಮಹರ್ಷಿ ವಾಲ್ಮೀಕಿ ಪ್ರಶಸ್ತಿ ಪ್ರದಾನ ಸಮಾರಂಭ

ದಿನಾಂಕ: 26.10.2026, ಸೋಮವಾರ

ಶ್ರೀ ಮಹರ್ಷಿ ವಾಲ್ಮೀಕಿ ಪ್ರತಿಮೆಗೆ ಮಾಲಾರ್ಪಣೆ

ಸಮಯ: ಬೆಳಿಗ್ಗೆ 10.00 ಗಂಟೆಗೆ
ಸ್ಥಳ: ಶ್ರೀ ಮಹರ್ಷಿ ವಾಲ್ಮೀಕಿ ತಪೋವನ,
ಶಾಸಕರ ಭವನದ ಮುಂಭಾಗ

ವೇದಿಕೆ ಕಾರ್ಯಕ್ರಮ

ಸಮಯ: ಬೆಳಿಗ್ಗೆ 10.30 ಗಂಟೆಗೆ
ಸ್ಥಳ: ಬ್ಯಾಂಕ್ವೆಟ್ ಹಾಲ್, ವಿಧಾನಸೌಧ, ಬೆಂಗಳೂರು

ಸರ್ಕಾರದ ನಡೆ.. ಬುಡಕಟ್ಟು ಸಮುದಾಯಗಳ ಅಭಿವೃದ್ಧಿಯ ಕಡೆ...

ಸನ್ಮಾನ್ಯ ಮುಖ್ಯಮಂತ್ರಿಗಳಾದ **ಶ್ರೀ ಡಿ.ಕೆ. ಶಿವಕುಮಾರ್** ರವರು ಮಾನ್ಯ ಪರಿಶಿಷ್ಟ ಪಂಗಡಗಳ ಕಲ್ಯಾಣ ಸಚಿವರಾದ **ಶ್ರೀ ಬಿ. ರಘುಮೂರ್ತಿ** ರವರನ್ನು ಅಭಿನಂದಿಸುತ್ತಿರುವುದು

ಕರ್ನಾಟಕ ಮಹರ್ಷಿ ವಾಲ್ಮೀಕಿ ಪರಿಶಿಷ್ಟ ಪಂಗಡಗಳ ಅಭಿವೃದ್ಧಿ ನಿಗಮದ ಕಾರ್ಯಕ್ರಮಗಳು

2023-24ನೇ ಆರ್ಥಿಕ ವರ್ಷದಿಂದ ಇಲ್ಲಿಯವರೆಗೆ ರೂ. 525.75 ಕೋಟಿಗಳನ್ನು ಹಂಚಿಕೆ ಮಾಡಲಾಗಿದ್ದು, ಪರಿಶಿಷ್ಟ ಪಂಗಡಗಳ ಆರ್ಥಿಕ ಅಭಿವೃದ್ಧಿಗಾಗಿ ರೂ. 364.18 ಕೋಟಿಗಳ ವಿನಿಯೋಗ, ಒಟ್ಟು 16,248 ಫಲಾನುಭವಿಗಳಿಗೆ ಸೌಲಭ್ಯ ಕಲ್ಪಿಸಲಾಗಿದೆ.

ಕಾರ್ಯಕ್ರಮ	ಅನುದಾನ ಹಂಚಿಕೆ	ಆರ್ಥಿಕ ಪ್ರಗತಿ	ಭೌತಿಕ ಪ್ರಗತಿ
ಗಂಗಾ ಕಲ್ಯಾಣ	179.10	171.35	4980
ಭೂ ಒಡೆತನ	80.00	63.85	544
ಸ್ವಯಂ ಉದ್ಯೋಗ	98.42	54.07	3164
ಸ್ವಾವಲಂಬಿ ಸಾರಥಿ	73.48	66.00	1650
ಪ್ರೇರಣ ಮೈಕ್ರೋ ಕ್ರೆಡಿಟ್	65.87	8.91	5910

2026-27ನೇ ಸಾಲಿನಲ್ಲಿ ರೂ. 211.12 ಕೋಟಿ ಹಂಚಿಕೆಯಾಗಿದ್ದು, ಫಲಾಪೇಕ್ಷಿಗಳಿಂದ ಆನ್‌ಲೈನ್ ಅರ್ಜಿ ಆಹ್ವಾನಿಸಲಾಗಿದೆ

2023-24ನೇ ಆರ್ಥಿಕ ವರ್ಷದಿಂದ ಇಲ್ಲಿಯವರೆಗೆ

ಪರಿಶಿಷ್ಟ ಪಂಗಡ ಸಮುದಾಯದವರ ಕಲ್ಯಾಣಕ್ಕಾಗಿ ಟಿ.ಎಸ್.ಪಿ ಯೋಜನೆಯಡಿ ಅಭಿವೃದ್ಧಿ ಇಲಾಖೆಗಳಿಗೆ ರೂ.46,306 ಕೋಟಿ ಅನುದಾನ ಹಂಚಿಕೆ

ಪರಿಶಿಷ್ಟ ಪಂಗಡಗಳ ಕಲ್ಯಾಣ ಇಲಾಖೆ ಹಾಗೂ ನಿಗಮಗಳಿಗೆ ರೂ. 8,802 ಕೋಟಿ ಅನುದಾನ ಹಂಚಿಕೆ.

ಶೈಕ್ಷಣಿಕ ಅಭಿವೃದ್ಧಿ ಕಾರ್ಯಕ್ರಮಗಳು

- 15.85 ಲಕ್ಷ ವಿದ್ಯಾರ್ಥಿಗಳಿಗೆ ಒಟ್ಟು ರೂ.849 ಕೋಟಿ ವಿದ್ಯಾರ್ಥಿ ವೇತನ
- 1.44 ಲಕ್ಷ ಪ್ರತಿಭಾನ್ವಿತ ವಿದ್ಯಾರ್ಥಿಗಳಿಗೆ ಒಟ್ಟು ರೂ.252 ಕೋಟಿ ಪ್ರೋತ್ಸಾಹ ಧನ
- 590 ಸಂಸ್ಥೆಗಳ ಮೂಲಕ 93,282 ವಿದ್ಯಾರ್ಥಿಗಳಿಗೆ ಗುಣಾತ್ಮಕ ಶಿಕ್ಷಣ
- ಡಾ. ಬಿ.ಆರ್. ಅಂಬೇಡ್ಕರ್ ಅಂತರರಾಷ್ಟ್ರೀಯ ಶಿಷ್ಯವೇತನ ಯೋಜನೆಯಡಿ ವಿದೇಶಿ ವಿ.ವಿ.ಗಳಲ್ಲಿ ಅಧ್ಯಯನ ಮಾಡಲು-162 ವಿದ್ಯಾರ್ಥಿಗಳಿಗೆ ರೂ.71.62 ಕೋಟಿ ಸಹಾಯಧನ
- 84 ಹೊಸ ವಿದ್ಯಾರ್ಥಿ ನಿಲಯಗಳ ಸ್ಥಾಪನೆ

ಇಲಾಖೆಯ ಇತರೆ ಪ್ರಮುಖ ಕಾರ್ಯಕ್ರಮಗಳು

- ಪ್ರತ್ಯೇಕ ಪರಿಶಿಷ್ಟ ಪಂಗಡಗಳ ಕಲ್ಯಾಣ ಸಚಿವಾಲಯ ಸ್ಥಾಪನೆ.
- 14 ಬುಡಕಟ್ಟು ಸಮುದಾಯಗಳ 52,678 ಕುಟುಂಬಳಿಗೆ ಪೌಷ್ಠಿಕ ಆಹಾರ ಪದಾರ್ಥಗಳ ಪೂರೈಕೆಗೆ ರೂ. 422.48 ಕೋಟಿ ವಿನಿಯೋಗ.
- ಮುಖ್ಯಮಂತ್ರಿ ಆದಿವಾಸಿ ಗೃಹಭಾಗ್ಯ ಯೋಜನೆಯಡಿ 9 ಜಿಲ್ಲೆಗಳಲ್ಲಿ ಅರಣ್ಯ ಹಾಗೂ ಅರಣ್ಯದಂಚಿನಲ್ಲಿ ವಾಸಿಸುತ್ತಿರುವ 11 ಬುಡಕಟ್ಟು ಸಮುದಾಯದ 6,856 ವಸತಿ ರಹಿತ ಕುಟುಂಬಗಳಿಗೆ ರೂ.4.50 ಲಕ್ಷಗಳ ಘಟಕ ವೆಚ್ಚದಲ್ಲಿ ಒಟ್ಟು ರೂ.308.52 ಕೋಟಿ ವೆಚ್ಚದಲ್ಲಿ ಮನೆಗಳನ್ನು ನಿರ್ಮಾಣ ಮಾಡಲಾಗುತ್ತಿದೆ.
- ಕಾಲೋನಿ/ಹಾಡಿಗಳಲ್ಲಿ ಮೂಲಭೂತ ಸೌಕರ್ಯ ಒದಗಿಸಲು ರೂ.318.17 ಕೋಟಿ ಹಂಚಿಕೆ.
- ವಾಲ್ಮೀಕಿ ಭವನ/ ಸಮುದಾಯ ಭವನಗಳ ನಿರ್ಮಾಣಕ್ಕಾಗಿ ರೂ.125 ಕೋಟಿ ಹಂಚಿಕೆ
- ಮೈಸೂರು, ಚಾಮರಾಜನಗರ, ಕೊಡಗು, ದಕ್ಷಿಣ ಕನ್ನಡ ಮತ್ತು ಉಡುಪಿ ಜಿಲ್ಲೆಗಳಲ್ಲಿ ಟ್ರೈಬಲ್ ಹೆಲ್ತ್ ನ್ಯಾವಿಗೇಟರ್ ಕಾರ್ಯಕ್ರಮ ಜಾರಿ.
- ಪರಿಶಿಷ್ಟ ಪಂಗಡದ 386 ಉದ್ಯಮಿಗಳಿಗೆ ರೂ.71 ಕೋಟಿ ಬಡ್ಡಿ ಸಹಾಯಧನ.
- SCSP/TSP ಅಧಿನಿಯಮ 2013ರ ಸೆಕ್ಷನ್ 7(ಡಿ) ಅನ್ನು ಕೈಬಿಡಲಾಗಿದೆ

ವಿವಿಧ ನಿಗಮಗಳ ಮೂಲಕ ಆರ್ಥಿಕ ಅಭಿವೃದ್ಧಿ ಕಾರ್ಯಕ್ರಮಗಳ ಅನುಷ್ಠಾನ

- ಗಂಗಾ ಕಲ್ಯಾಣ ಯೋಜನೆಯಡಿ 5,355 ಫಲಾನುಭವಿಗಳಿಗೆ ಕೊಳವೆಬಾವಿ ಸೌಲಭ್ಯ.
- ಸ್ವಯಂ ಉದ್ಯೋಗ ಯೋಜನೆಯಡಿ 6,734 ಫಲಾನುಭವಿಗಳಿಗೆ ಸೌಲಭ್ಯ ಕಲ್ಪಿಸಲಾಗಿದೆ.
- ಮಹಿಳಾ ಸ್ವಸಹಾಯ ಸಂಘಗಳ 6,510 ಸದಸ್ಯರಿಗೆ ಕಿರುಸಾಲ ಸೌಲಭ್ಯ.

2026-27ನೇ ಸಾಲಿನ ಪ್ರಮುಖ ಆಯವ್ಯಯ ಘೋಷಣೆಗಳು

- ರೂ.50.00 ಕೋಟಿಗಳ ವೆಚ್ಚದಲ್ಲಿ ಮಹರ್ಷಿ ವಾಲ್ಮೀಕಿ ಆಡಳಿತ ಸೌಧ ಸಂಕೀರ್ಣ ನಿರ್ಮಾಣ
- ಕರ್ನಾಟಕ ಆದಿವಾಸಿ ಅಭಿವೃದ್ಧಿ ನಿಗಮ ಸ್ಥಾಪನೆ
- ಪರಿಶಿಷ್ಟ ಪಂಗಡಗಳ ಆಯೋಗ ಸ್ಥಾಪನೆ
- 50 ವಿದ್ಯಾರ್ಥಿ ನಿಲಯಗಳು ಮತ್ತು 8 ವಸತಿ ಶಾಲೆಗಳ ಮಂಜೂರು
- ಫಾಸ್ಟ್ ಫುಡ್ ಟ್ರಕ್ /ಮೊಬೈಲ್ ಕಿಚನ್ ಫುಡ್ ಕಿಯೋಸ್ಕ್ (Kiosk) ಸ್ಥಾಪನೆಗೆ ಶೇ.70 ರಷ್ಟು ಸಹಾಯಧನ.
- ಮಹರ್ಷಿ ವಾಲ್ಮೀಕಿ ಆದಿವಾಸಿ ಬುಡಕಟ್ಟು ವಸತಿ ಶಾಲೆಗಳಲ್ಲಿನ ವಿದ್ಯಾರ್ಥಿಗಳ ಆರೈಕೆಗಾಗಿ 119 ಮಹಿಳಾ ಕೇರ್ ಟೇಕರ್ ಹುದ್ದೆಗಳ ಮಂಜೂರು

ವೈಜ್ಞಾನಿಕ ಮನೋಧರ್ಮ ಬೆಳೆಸಿಕೊಳ್ಳುವುದು; ಪ್ರಶ್ನೆ ಮಾಡುವ ಮತ್ತು ಬದಲಾವಣೆಗೆ ಒಡ್ಡಿಕೊಳ್ಳುವ ಮನಃಸ್ಥಿತಿ ಬೆಳೆಸಿಕೊಳ್ಳುವುದು.– ಪ್ರತಿಯೊಬ್ಬ ಭಾರತೀಯನ ಸಂವಿಧಾನಬದ್ಧ ಮೂಲಭೂತ ಕರ್ತವ್ಯ

CMofKarnataka https://dipr.karnataka.gov.in/

ಸರ್ವರಿಗೂ ಸುಸ್ವಾಗತ

ಕರ್ನಾಟಕ ವಾರ್ತೆ

ಸಮಾಚಾರ ಸಣ್ಣದಲ್ಲ

ಮಾಂಜಾ ದಾರಕ್ಕೆ ಕುತ್ತಿಗೆ ಸಿಕ್ಕಿ ಸವಾರ ನರಳಾಟ

ಬೆಂಗಳೂರು: ಮಾಂಜಾ ದಾರ ಕುತ್ತಿಗೆಗೆ ಸಿಲುಕಿ ದ್ವಿಚಕ್ರ ವಾಹನ ಸವಾರನೋರ್ವ ಗಂಭೀರವಾಗಿ ಗಾಯಗೊಂಡ ಘಟನೆ ನಗರದಲ್ಲಿ ನಡೆದಿದೆ. ನಾಲ್ಕೈದು ದಿನಗಳ ಹಿಂದೆ ಸಂಪಿಗೆಹಳ್ಳಿ ಪೊಲೀಸ್ ಠಾಣೆ ವ್ಯಾಪ್ತಿಯ ಹೆಗಡೆ ನಗರದ ಮೇಲ್ಸೇತುವೆ ಮೇಲೆ ಈ ಆಘಾತಕಾರಿ ಘಟನೆ ಸಂಭವಿಸಿದ್ದು, ತಡವಾಗಿ ಬೆಳಕಿಗೆ ಬಂದಿದೆ. ಮಾಂಜಾ ದಾರ ಕುತ್ತಿಗೆಗೆ ಸಿಲುಕಿ ಸುಮಾರು ಎರಡು ಇಂಚಿನಷ್ಟು ಗಾಯವಾಗಿದ್ದು, ನಡು ರಸ್ತೆಯಲ್ಲೇ ಸವಾರ ರಕ್ತದ ಮಡುವಿನಲ್ಲಿ ಬಿದ್ದು ನರಳಾಡಿದ್ದಾರೆ. ಘಟನೆಯ ಬಳಿಕ ಸ್ಥಳದಲ್ಲಿದ್ದ ಸಾರ್ವಜನಿಕರು ಹಾಗೂ ಇತರೆ ವಾಹನಗಳ ಸವಾರರು ತಕ್ಷಣವೇ ಸ್ಪಂದಿಸಿ ಸವಾರನನ್ನು ಸಮೀಪದ ಆಸ್ಪತ್ರೆಗೆ ದಾಖಲಿಸಿದ್ದಾರೆ. ಮೋಜಿಗಾಗಿ ಮಕ್ಕಳು ಹಾರಿಸುತ್ತಿದ್ದ ಗಾಳಿಪಟದ ಅಪಾಯಕಾರಿ ಮಾಂಜಾ ದಾರವೊಂದು ಫ್ಲೈ ಓವರ್ ಮೇಲೆ ಸಿಲುಕಿಕೊಂಡಿದೆ. ರಸ್ತೆಗೆ ಭಾಗಶಃ ಅಡ್ಡಲಾಗಿ ತಗುಲಿಕೊಂಡಿದ್ದ ದಾರವನ್ನು ಗಮನಿಸದ ದ್ವಿಚಕ್ರ ವಾಹನ ಸವಾರನಿಗೆ ಮಾಂಜಾ ದಾರ ಕುತ್ತಿಗೆಗೆ ಬಿಗಿಯಾಗಿದೆ. ದಾರದ ಹರಿತಕ್ಕೆ ಸವಾರನ ಕುತ್ತಿಗೆ ಸುಮಾರು ಎರಡು ಇಂಚಿನಷ್ಟು ಆಳಕ್ಕೆ ಕತ್ತರಿಸಲ್ಪಟ್ಟಿದ್ದು, ನಡು ರಸ್ತೆಯಲ್ಲೇ ಸವಾರ ರಕ್ತದ ಮಡುವಿನಲ್ಲಿ ಬಿದ್ದು ನರಳಾಡಿದ್ದಾರೆ. ಘಟನೆ ಸಂಭವಿಸಿದ ಸ್ಥಳದಲ್ಲಿ ಕೆಲ ಮಕ್ಕಳು ಗಾಳಿಪಟ ಹಾರಿಸುತ್ತಿದ್ದರೆನ್ನಲಾಗಿದ್ದು, ಸವಾರ ರಕ್ತದ ಮಡುವಿನಲ್ಲಿ ನರಳಾಡುವುದನ್ನು ಕಂಡು ಭಯಗೊಂಡು ಅಲ್ಲಿಂದ ಓಡಿ ಹೋಗಿದ್ದಾರೆ. ಈ ಘಟನೆ ಸಾರ್ವಜನಿಕರಲ್ಲಿ ತೀವ್ರ ಆತಂಕ ಸೃಷ್ಟಿಸಿದೆ.

ಮೂರು ನೂತನ ಉಪಕ್ರಮಗಳ ಬಿಡುಗಡೆ

ಬೆಂಗಳೂರು: ರೋಗಿ-ಕೇಂದ್ರಿತ ಆರೋಗ್ಯ ಸೇವೆ ಉನ್ನತೀಕರಿಸುವ ಉದ್ದೇಶದಿಂದ ಎನ್ಯು ಹಾಸ್ಪಿಟಲ್ ಮೂರು ನೂತನ ಉಪಕ್ರಮ ಅನಾವರಣಗೊಳಿಸಿದೆ. ಅತ್ಯಾಧುನಿಕ ಎಮ್ಎಸ್ ಎಡ್ಜ್ ರೋಬೋಟಿಕ್ ಸರ್ಜಿಕಲ್ ಸಿಸ್ಟಮ್, ರೋಗಿಗಳ ಅನುಕೂಲಕ್ಕಾಗಿ ಎನ್ಯು ಆ್ಯಪ್ ಹಾಗೂ ಆಸ್ಪತ್ರೆಯ ಸಾಧನೆ ದಾಖಲಿಸುವ ದಿ ಲಿಂಕ್ 2024-26 ವಾರ್ಷಿಕ ಸಂಚಿಕೆ ಬಿಡುಗಡೆ ಮಾಡಲಾಗಿದೆ. ಈ ಕುರಿತು ನಟ ರಮೇಶ್ ಅರವಿಂದ್, ತಂತ್ರಜ್ಞಾನ ಮತ್ತು ಮಾನವೀಯ ಅನುಕಂಪ ಜತೆಯಾದಾಗ ಆರೋಗ್ಯ ಸೇವೆಗಳು ಜನರ ಬದುಕಿನಲ್ಲಿ ನೈಜ ಬದಲಾವಣೆ ತರಲು ಸಾಧ್ಯ ಎಂದರು. ಆಸ್ಪತ್ರೆಯ ಎಂ.ಡಿ ಡಾ. ಪ್ರಸನ್ನ ವೆಂಕಟೇಶ್ ಎಂ.ಕೆ., ರೋಬೋಟಿಕ್ ತಂತ್ರಜ್ಞಾನವು ವೈದ್ಯರ ಕೌಶಲ ಮತ್ತಷ್ಟು ಬಲಪಡಿಸಿ ಚಿಕಿತ್ಸೆಯ ಗುಣಮಟ್ಟ ಹೆಚ್ಚಿಸಲಿದೆ ಎಂದರು.

20ಕ್ಕೂ ಹೆಚ್ಚು ಅಕ್ರಮ ಸಿಲಿಂಡರ್‌ಗಳು ಸ್ಫೋಟ

ಬೆಂಗಳೂರು: ನಗರದ ಕಮ್ಮಗೊಂಡನಹಳ್ಳಿಯಲ್ಲಿ ಅಕ್ರಮವಾಗಿ ಗ್ಯಾಸ್ ರಿಫಿಲ್ಲಿಂಗ್ ನಡೆಸುತ್ತಿದ್ದ ಅಂಗಡಿಯೊಂದರಲ್ಲಿ ಶನಿವಾರ ರಾತ್ರಿ ಭಾರೀ ಅಗ್ನಿ ಅವಘಡ ಸಂಭವಿಸಿದೆ. ಒಂದರ ಹಿಂದೆ ಒಂದರಂತೆ 20ಕ್ಕೂ ಹೆಚ್ಚು ಗ್ಯಾಸ್ ಸಿಲಿಂಡರ್‌ಗಳು ಸ್ಫೋಟಗೊಂಡಿದ್ದು, ಸುತ್ತಮುತ್ತಲಿನ ಪ್ರದೇಶದಲ್ಲಿ ಆತಂಕದ ವಾತಾವರಣ ನಿರ್ಮಾಣವಾಗಿತ್ತು. ಅದೃಷ್ಟವಶಾತ್, ಘಟನೆಯಲ್ಲಿ ಯಾವುದೇ ಪ್ರಾಣಹಾನಿ ಅಥವಾ ಗಂಭೀರ ಗಾಯಗಳಾಗಿರುವ ಬಗ್ಗೆ ವರದಿಯಾಗಿಲ್ಲ. ಸಣ್ಣ ಅಂಗಡಿಯೊಂದರಲ್ಲಿ ಗ್ಯಾಸ್ ರಿಫಿಲ್ಲಿಂಗ್ ಕಾರ್ಯ ನಡೆಯುತ್ತಿದ್ದ ಸಂದರ್ಭದಲ್ಲಿ ಸಿಲಿಂಡರ್‌ನಿಂದ ಅನಿಲ ಸೋರಿಕೆಯಾಗಿದೆ. ಇದನ್ನು ಗಮನಿಸಿದ ಅಂಗಡಿಯಲ್ಲಿದ್ದ ವ್ಯಕ್ತಿ ತಕ್ಷಣ ಹೊರಗೆ ಓಡಿಹೋಗಿದ್ದಾನೆ. ಕೆಲವೇ ಕ್ಷಣಗಳಲ್ಲಿ ಬೆಂಕಿ ಕಾಣಿಸಿಕೊಂಡಿದ್ದು, ಅಂಗಡಿಯಲ್ಲಿದ್ದ ಸಿಲಿಂಡರ್‌ಗಳು ಸರಣಿಯಾಗಿ ಸ್ಫೋಟಗೊಂಡಿವೆ. ಗ್ಯಾಸ್ ರಿಫಿಲ್ಲಿಂಗ್ ಜತೆಗೆ ಅಂಗಡಿಯಲ್ಲಿ ಅಕ್ರಮವಾಗಿ ಪೆಟ್ರೋಲ್ ಮತ್ತು ಸೀಮೆಎಣ್ಣೆಯನ್ನು ಸಂಗ್ರಹಿಸಿ ಚಿಲ್ಲರೆ ಮಾರಾಟ ಮಾಡಲಾಗುತ್ತಿತ್ತು ಎಂಬ ಆರೋಪ ಕೇಳಿಬಂದಿದೆ. ಸಿಲಿಂಡರ್ ಸ್ಫೋಟದಿಂದ ಕಾಣಿಸಿಕೊಂಡ ಬೆಂಕಿ ಈ ಇಂಧನಗಳ ಸಂಗ್ರಹಕ್ಕೂ ವ್ಯಾಪಿಸಿದ್ದು, ಕಟ್ಟಡದಲ್ಲಿ ಬೆಂಕಿ ತೀವ್ರವಾಗಿ ಹರಡಿದೆ ಎಂದು ಅಧಿಕಾರಿಗಳು ತಿಳಿಸಿದ್ದಾರೆ. ಮಸೀದಿಯಿಂದ ಹೊರ ಓಡಿಬಂದ ಜನರು: ಅಗ್ನಿ ಅವಘಡ ಸಂಭವಿಸಿದ ಸ್ಥಳದ ಸಮೀಪದಲ್ಲೇ ನೂರಾನಿ ಮಸೀದಿ ಇದೆ. ಘಟನೆ ನಡೆದ ಸಂದರ್ಭದಲ್ಲಿ ಮಸೀದಿಯಲ್ಲಿ ಜನರು ನಮಾಜ್ ಮಾಡುತ್ತಿದ್ದರು. ಸಿಲಿಂಡರ್‌ಗಳ ಸ್ಫೋಟದ ಭಾರೀ ಸದ್ದು ಕೇಳುತ್ತಿದ್ದಂತೆ ಆತಂಕಗೊಂಡ ಜನರು ತಕ್ಷಣ ಹೊರಬಂದಿದ್ದಾರೆ. ಸುತ್ತಮುತ್ತಲಿನ ಮನೆಗಳ ನಿವಾಸಿಗಳೂ ಬೆಂಕಿಯ ಕೆನ್ನಾಲಿಗೆ ಮತ್ತು ಸ್ಫೋಟದ ಸದ್ದಿಗೆ ಬೆಚ್ಚಿಬಿದ್ದು, ಸುರಕ್ಷತೆಗಾಗಿ ಮನೆಗಳನ್ನು ತೊರೆದು ದೂರ ಸರಿದಿದ್ದಾರೆ.

ವಾಲ್ಮೀಕಿ ಪ್ರಶಸ್ತಿ ಪ್ರದಾನ ಇಂದು

ಬೆಂಗಳೂರು: ಮಹರ್ಷಿ ವಾಲ್ಮೀಕಿ ಜಯಂತಿ ಅಂಗವಾಗಿ ರಾಜ್ಯ ಸರಕಾರದ ವತಿಯಿಂದ 2026-27ನೇ ಸಾಲಿನ ಶ್ರೀ ಮಹರ್ಷಿ ವಾಲ್ಮೀಕಿ ಪ್ರಶಸ್ತಿಗೆ ವಿವಿಧ ಕ್ಷೇತ್ರಗಳಲ್ಲಿ ಗಣನೀಯ ಸಾಧನೆ ಮಾಡಿರುವ 10 ಸಾಧಕರನ್ನು ಆಯ್ಕೆ ಮಾಡಲಾಗಿದೆ. ಅ.26 ರಂದು ನಗರದ ವಿಧಾನಸೌಧದ ಬ್ಯಾಂಕ್ವೆಟ್ ಹಾಲ್‌ನಲ್ಲಿ ಜಯಂತಿ ಕಾರ್ಯಕ್ರಮ ಹಾಗೂ ಪ್ರಶಸ್ತಿ ಪ್ರದಾನ ಸಮಾರಂಭ ನಡೆಯಲಿದೆ. ಜಲಸಂಪನ್ಮೂಲ ಇಲಾಖೆಯ ಮಾಜಿ ಕಾರ್ಯದರ್ಶಿ ಜಿ.ಟಿ. ಚಂದ್ರಶೇಖರಪ್ಪ ಅಧ್ಯಕ್ಷತೆಯಲ್ಲಿ ರಚಿಸಲಾಗಿದ್ದ ಆಯ್ಕೆ ಸಮಿತಿಯು ಸ್ವೀಕೃತವಾದ 137 ಅರ್ಜಿ ಪರಿಶೀಲಿಸಿ ಪ್ರಶಸ್ತಿ ಪುರಸ್ಕೃತರನ್ನು ಅಂತಿಮಗೊಳಿಸಿದೆ. ಶೈಕ್ಷಣಿಕ ಕ್ಷೇತ್ರದಲ್ಲಿ ಧಾರವಾಡ ಜಿಲ್ಲೆಯ ತೇಜಸ್ವಿ ಕಟ್ಟಿಮನಿ, ಸಾಹಿತ್ಯ ಕ್ಷೇತ್ರದಲ್ಲಿ ಚಿತ್ರದುರ್ಗ ಜಿಲ್ಲೆಯ ತಿಪ್ಪಣ್ಣ ಮರಿಕುಂಟೆ, ಸಾಂಸ್ಕೃತಿಕ ಸೇವೆಯಲ್ಲಿ ಬೆಂಗಳೂರು ಗ್ರಾಮಾಂತರ ಜಿಲ್ಲೆಯ ಆರ್.ಎಂ. ಮುನಿರಾಜು, ವಿಜ್ಞಾನ, ತಂತ್ರಜ್ಞಾನ ಮತ್ತು ಶಿಕ್ಷಣ ಕ್ಷೇತ್ರದಲ್ಲಿ ಮೈಸೂರಿನ ಡಾ. ಚಂದ್ರನಾಯಕ್ ಎಸ್ ಸೇರಿದಂತೆ 10 ಜನರನ್ನು ಆಯ್ಕೆ ಮಾಡಲಾಗಿದೆ ಎಂದು ಆಯೋಜಕರು ಪ್ರಕಟಣೆಯಲ್ಲಿ ತಿಳಿಸಿದ್ದಾರೆ.

ವಿರಾಮ
ಪ್ರತಿ ಭಾನುವಾರ

ಪುಲಿಕೇಶಿನಗರದಲ್ಲಿ ಐಇಡಿ ಸ್ಫೋಟ, ಮೂವರ ಸೆರೆ | ವೈಷಮ್ಯ,ಕೌಟುಂಬಿಕ ಕಲಹಕ್ಕಾಗಿ ಹತ್ಯೆ ಯತ್ನ | ರಾಯಚೂರಿನಿಂದ ಬಸ್ ಮೂಲಕ ಬೆಂಗಳೂರಿಗೆ ಪಾರ್ಸಲ್ ಬಂದ ಸ್ಫೋಟಕ | 8ನೇ ತರಗತಿ ಓದಿದ್ದ ವೆಲ್ಡರ್ ಬುರ್ಹಾನ್‌ಅಹಮದ್ ಸ್ಫೋಟಕ ತಯಾರು

ಸೇಡು ತೀರಿಸಿಕೊಳ್ಳಲು ಬಾಂಬ್ ಸ್ಫೋಟಿಸಿ ಹತ್ಯೆ ಸಂಚು

ವಿಶ್ವವಾಣಿ ಸುದ್ದಿಮನೆ ಬೆಂಗಳೂರು

ಇತ್ತೀಚೆಗೆ ಪುಲಕೇಶಿನಗರ ಪೊಲೀಸ್ ಠಾಣೆ ವ್ಯಾಪ್ತಿಯ ಜರ್ಮಿಯಾ ರಸ್ತೆಯಲ್ಲಿ ನಿರ್ಮಾಣ ಹಂತದ ಕಟ್ಟಡದಲ್ಲಿ ಸಂಭವಿಸಿದ್ದ ನಿಗೂಢ ಸ್ಫೋಟ ಪ್ರಕರಣಕ್ಕೆ ಕೊನೆಗೂ ತಾರ್ಕಿಕ ಅಂತ್ಯ ಸಿಕ್ಕಿದೆ. ಇದೊಂದು ವೈಯಕ್ತಿಕ ದ್ವೇಷ, ಕೌಟುಂಬಿಕ ಕಲಹಕ್ಕಾಗಿ ನಡೆಸಿದ ಹತ್ಯೆ ಯತ್ನ ಎಂಬುದನ್ನು ಬೆಂಗಳೂರು ಪೂರ್ವ ವಿಭಾಗದ ಪೊಲೀಸರ ತನಿಖಾ ತಂಡ ಬಯಲಿಗೆಳೆದಿದೆ.

ಸಂಚಿನ ಭಾಗವಾಗಿದ್ದ ಅಸ್ಸಾಂನ ದೀನಾನಾಥಪುರ ಮೂಲದ ಜಾಹಿದ್ ಉಲ್ ಹುಸೇನ್ ಬರ್ಭುಯ್ಯ (27), ಸಾಜಿದ್ ಉಲ್ ಲಷ್ಕರ್ (22) ಹಾಗೂ ಬುರ್ಹಾನ್ ಅಹಮದ್ ಬರ್ಭುಯ್ಯ (20) ಎಂಬ ಮೂವರು ಆರೋಪಿಗಳನ್ನು ಬಂಧಿಸಲಾಗಿದೆ ಎಂದು ಬೆಂಗಳೂರು ನಗರ ಪೊಲೀಸ್ ಆಯುಕ್ತ ಸೀಮಂತ್ ಕುಮಾರ್ ಸಿಂಗ್ ತಿಳಿಸಿದ್ದಾರೆ.

ತನಿಖಾ ತಂಡಕ್ಕೆ 3 ಲಕ್ಷ ರು.ಬಹುಮಾನ: ಈ ಪ್ರಕರಣವನ್ನು ತನಿಖೆ ಮಾಡಿ, ಆರೋಪಿಗಳನ್ನು ಬಂಧಿಸಿರುವ ಪೊಲೀಸರ ತಂಡದ ಬಗ್ಗೆ ಮೆಚ್ಚುಗೆ ವ್ಯಕ್ತಪಡಿಸಿರುವ ನಗರ ಪೊಲೀಸರು ಆಯುಕ್ತರು 3 ಲಕ್ಷ ರು. ನಗದು ಬಹುಮಾನ, ಮತ್ತು ಪ್ರಶಂಸನಾ ಪತ್ರ ನೀಡುವುದಾಗಿ ಘೋಷಿಸಿದ್ದಾರೆ. ಪ್ರಮುಖ ಆರೋಪಿ ಜಾಹಿದ್ ಉಲ್ ಹುಸೇನ್ ಹಾಗೂ ಸ್ಫೋಟ ಸಂಭವಿಸಿದ ಕಟ್ಟಡದ ಸೆಕ್ಯೂರಿಟಿ ಗಾರ್ಡ್ ಆಗಿ ಕೆಲಸ ಮಾಡುತ್ತಿದ್ದ ಅಲ್ಲಾವುದ್ದೀನ್ ಇಬ್ಬರೂ ಸಂಬಂಧಿಗಳಾಗಿದ್ದು, ಜಮೀನು ಹಾಗೂ ಹಣಕಾಸಿನ ವಿಚಾರವಾಗಿ ಇಬ್ಬರ ನಡುವೆ ತೀವ್ರ ವೈಷಮ್ಯವಿತ್ತು. ಇದರ ಜತೆಗೆ ಜಾಹಿದ್ ಉಲ್ ಹುಸೇನ್‌ನ ಸಹೋದರಿಯ ಮದುವೆ ಮುರಿದು ಬೀಳಲು ಅಲ್ಲಾವುದ್ದೀನ್ ಕಾರಣ ಎನ್ನುವ ಆರೋಪವಿತ್ತು. ಆ ದ್ವೇಷದಿಂದಲೇ ಹೇಗಾದರೂ ಮಾಡಿ ಅಲ್ಲಾವುದ್ದೀನ್‌ನನ್ನು ಮಟ್ಟಹಾಕಬೇಕೆಂದು ಜಾಹಿದ್ ಉಲ್ ಈ ಸಂಚು ರೂಪಿಸಿದ್ದ ಎಂದು ಪೊಲೀಸರು ಮಾಹಿತಿ ನೀಡಿದ್ದಾರೆ.

ಪ್ರತೀಕಾರ ತೀರಿಸಿಕೊಳ್ಳಲು ಜಾಹಿದ್ ಉಲ್, ತನ್ನ ಸ್ನೇಹಿತರಾದ ಸಾಜಿದ್ ಉಲ್ ಇಸ್ಲಾಮ್ ಹಾಗೂ ಬುರ್ಹಾನ್ ಅಹಮದ್ ಜತೆ ಸೇರಿ ವಾಟ್ಸ್‌ಆ್ಯಪ್ ಗ್ರೂಪ್ ರಚಿಸಿಕೊಂಡಿದ್ದ.

ಕೇವಲ 8ನೇ ತರಗತಿ ಓದಿ, ರಾಯಚೂರಿನ ಮಸ್ಕಿಯಲ್ಲಿ ವೆಲ್ಡಿಂಗ್ ಹಾಗೂ ಎಲೆಕ್ಟ್ರಿಕ್ ಕೆಲಸ ಮಾಡುತ್ತಿದ್ದ ಬುರ್ಹಾನ್ ಅಹಮದ್, ಆಧುನಿಕ ಕೃತಕ ಬುದ್ಧಿಮತ್ತೆ ಆಧಾರಿತ ಚಾಟ್‌ಬಾಟ್‌ಗಳಿಂದ ಬಾಂಬ್ ತಯಾರಿಸುವ ತಂತ್ರಗಾರಿಕೆಯನ್ನು ಕಲಿತಿದ್ದ. ಬಳಿಕ ಜಾಹಿದ್ ಉಲ್ ಅಣತಿಯಂತೆ ಐಇಡಿ ಸ್ಫೋಟಕ ತುಂಬಿದ ಪಾರ್ಸಲ್ ಸಿದ್ಧಪಡಿಸಿದ್ದ. ಮತ್ತು ರಾಯಚೂರಿನಿಂದ ಬೆಂಗಳೂರಿಗೆ ಬಸ್ ಮೂಲಕ ಬಾಂಬ್ ತಂದಿದ್ದ. ಬಳಿಕ ಸಾಜಿದ್ ಉಲ್ ನೀಡಿದ ಶೆಲ್ಟರ್‌ನಲ್ಲಿ ಉಳಿದುಕೊಂಡು, ಘಟನಾ ಸ್ಥಳಕ್ಕೆ ಬಂದು ಪಾರ್ಸಲ್ ಇಟ್ಟಿದ್ದ. ಇದಾದ ಬಳಿಕ ಬೇರೆ ಫೋನ್ ಬಳಸಿ ಅಲ್ಲಾವುದ್ದೀನ್‌ಗೆ ಕರೆ ಮಾಡಿ ಪಾರ್ಸಲ್ ಸ್ವೀಕರಿಸುವಂತೆ ತಿಳಿಸಿದ್ದ. ಆ ಪಾರ್ಸಲ್ ಸ್ವೀಕರಿಸಿದ್ದ ಅಲ್ಲಾವುದ್ದೀನ್ ಪೇಂಟಿಂಗ್ ಕೆಲಸ ಮಾಡುತ್ತಿದ್ದ ಸೂರಜ್ ಕುಮಾರ್‌ಗೆ ನೀಡಿದ್ದು, ಮರುದಿನ ಅದನ್ನು ತೆರೆಯಲು ಯತ್ನಿಸಿದಾಗ ಭೀಕರ ಸ್ಫೋಟ ಸಂಭವಿಸಿತ್ತು ಎಂದು ಪೊಲೀಸರು ತಿಳಿಸಿದ್ದಾರೆ.

1,500ಕ್ಕೂ ಹೆಚ್ಚು ಸಿಸಿಟಿವಿಗಳ ಪರಿಶೀಲನೆ

ಪ್ರಕರಣದ ತನಿಖೆಗಾಗಿ ಬೆಂಗಳೂರು ಪೂರ್ವ ವಿಭಾಗದ ಪೊಲೀಸರ 10 ವಿಶೇಷ ತಂಡಗಳನ್ನು ರಚಿಸಲಾಗಿತ್ತು. ಬರೋಬ್ಬರಿ 1,500ಕ್ಕೂ ಹೆಚ್ಚು ಸಿಸಿಟಿವಿ ಕ್ಯಾಮರಾಗಳನ್ನು ಕೂಲಂಕಷವಾಗಿ ಪರಿಶೀಲಿಸಲಾಗಿತ್ತು. ನೂರಕ್ಕೂ ಅಧಿಕ ಪೊಲೀಸ್ ಸಿಬ್ಬಂದಿಯ ತಂಡಗಳು, ಅಸ್ಸಾ ಹಾಗೂ ರಾಯಚೂರು ಪೊಲೀಸರ ಸಹಕಾರದೊಂದಿಗೆ ಈ ಆರೋಪಿಗಳನ್ನು ಬಂಧಿಸಲಾಗಿದೆ ಎಂದು ಪೊಲೀಸ್ ಆಯುಕ್ತ ಸೀಮಂತ್ ಕುಮಾರ್ ಸಿಂಗ್ ಮಾಹಿತಿ ನೀಡಿದ್ದಾರೆ.

ಆಗಿದ್ದೇನು?

ಜರ್ಮಿಯಾ ರಸ್ತೆಯಲ್ಲಿರುವ ನಿರ್ಮಾಣ ಹಂತದ ಕಟ್ಟಡದ ನಾಲ್ಕನೇ ಮಹಡಿಯಲ್ಲಿ ಅಕ್ಟೋಬರ್ 20ರಂದು ಈ ಭೀಕರ ಸ್ಫೋಟ ಸಂಭವಿಸಿತ್ತು. ಸ್ಫೋಟದ ತೀವ್ರತೆಗೆ ಕಟ್ಟಡದ ಕಾವಲುಗಾರ ಅಲ್ಲಾವುದ್ದೀನ್ ಹಾಗೂ ಕಾರ್ಮಿಕ ಸೂರಜ್‌ನ ತಲೆ ಹಾಗೂ ಮುಖದ ಭಾಗಕ್ಕೆ ಗಂಭೀರವಾಗಿ ಗಾಯಗಳಾಗಿದ್ದವು. ತಕ್ಷಣವೇ ಅವರನ್ನು ಬೌರಿಂಗ್ ಆಸ್ಪತ್ರೆಗೆ ದಾಖಲಿಸಿ ತುರ್ತು ಚಿಕಿತ್ಸೆ ನೀಡಲಾಗಿತ್ತು.

- ಸಹೋದರಿಯ ವಿವಾಹ ಮುರಿದ ಸೇಡು ತೀರಿಸಿಕೊಳ್ಳಲು ಸಂಬಂಧಿಯ ಹತ್ಯೆ ಸಂಚು
- ಆರೋಪಿ ಜಾಹಿದ್ ಉಲ್, ಅಲ್ಲಾವುದ್ದೀನ್ ಎಂಬತನ ಕೊಲೆಗೆ ಯತ್ನ
- ಕಟ್ಟಡ ಸ್ಫೋಟಿಸಿ ಹತ್ಯೆ ಮಾಡಲು ಯತ್ನಿಸಿದ ಜಾಹಿದ್ ವುಲ್
- ರಾಯಚೂರಿನ ಸ್ನೇಹಿತನ ಸಂಪರ್ಕಿಸಿ ಸ್ಫೋಟಕ ತಯಾರು
- ಮಸ್ಕಿಯಲ್ಲಿ ವೆಲ್ಡರ್ ಆಗಿದ್ದ ಬುರ್ಹಾನ್ ನಿಂದ ಸ್ಫೋಟಕ ತಯಾರು
- ಎಐ, ಚಾಟ್‌ಬಾಟ್ ನೋಡಿ ಬಾಂಬ್ ತಯಾರಿಕೆ ಕಲಿತಿದ್ದ ಆರೋಪಿ

ಅಕ್ರಮ ಸಿಮ್ ಕಾರ್ಡ್ ಸಕ್ರಿಯಗೊಳಿಸುವಿಕೆ ಬಗ್ಗೆ ಹೈ ಕಳವಳ

ಬೆಂಗಳೂರು: ಅನುಮತಿಯಿಲ್ಲದೇ ಆಧಾರ್ ದತ್ತಾಂಶ ಹಾಗೂ ಗ್ರಾಹಕರ ದಾಖಲೆಗಳನ್ನು ಬಳಸಿ ಅಕ್ರಮವಾಗಿ ಸಿಮ್ ಕಾರ್ಡ್‌ಗಳನ್ನು ಸಕ್ರಿಯಗೊಳಿಸಿ, ಸಾರ್ವಜನಿಕವಾಗಿ ಮಾರಾಟ ಮಾಡಲು ಯತ್ನಿಸುತ್ತಿರುವ ಜಾಲದ ವಿರುದ್ಧ ತೀವ್ರ ಕಳವಳ ವ್ಯಕ್ತಪಡಿಸಿರುವ ಹೈಕೋರ್ಟ್, ಈ ಸಂಬಂಧದ ಪ್ರಕರಣಗಳ ತನಿಖೆ ನಡೆಸುವುದಕ್ಕಾಗಿ ಅಗತ್ಯ ಮಾರ್ಗಸೂಚಿಗಳನ್ನು ರಚನೆ ಮಾಡುವಂತೆ ಸೈಬರ್ ಕಮಾಂಡ್‌ನ ಪೊಲೀಸ್ ಮಹಾನಿರ್ದೇಶಕರಿಗೆ ನಿರ್ದೇಶಿಸಿದೆ.

ಪೂರ್ವಭಾವಿಯಾಗಿ ಸಕ್ರಿಯಗೊಳಿಸಲಾದ 75 ಸಿಮ್ ಕಾರ್ಡ್‌ಗಳನ್ನು ಅಕ್ರಮವಾಗಿ ಹೊಂದಿದ್ದ ಆರೋಪ ಎದುರಿಸುತ್ತಿದ್ದ ವ್ಯಕ್ತಿಯೊಬ್ಬರು ತಮ್ಮ ವಿರುದ್ಧದ ಕ್ರಿಮಿನಲ್ ಮೊಕದ್ದಮೆಯನ್ನು ರದ್ದುಗೊಳಿಸುವಂತೆ ಕೋರಿ ಸಲ್ಲಿಸಿದ್ದ ಅರ್ಜಿ ವಜಾಗೊಳಿಸಿದ ನ್ಯಾಯಮೂರ್ತಿ ಸೂರಜ್ ಗೋವಿಂದರಾಜ್ ಅವರಿದ್ದ ಪೀಠವು ಈ ಆದೇಶ ನೀಡಿದೆ. ಸಿಮ್ ಕಾರ್ಡ್ ಕೇವಲ ಟೆಲಿಕಾಂ ನೆಟ್‌ವರ್ಕ್ ಬಳಸುವ ಸಾಧನವಲ್ಲ, ಅದು ಡಿಜಿಟಲ್ ಗುರುತು, ಒಟಿಪಿ ಪಡೆಯುವುದು, ಬ್ಯಾಂಕಿಂಗ್ ಮತ್ತು ಹಣಕಾಸು ವ್ಯವಹಾರ ನಡೆಸುವ ಅತ್ಯಂತ ಪ್ರಮುಖ ತಂತ್ರಜ್ಞಾನ. ಅಮಾಯಕರ ಹೆಸರಿನಲ್ಲಿ ಅನಧಿಕೃತ ಸಿಮ್ ಸಕ್ರಿಯಗೊಳಿಸುವುದು, ಅವರನ್ನು ಸೈಬರ್ ಅಪರಾಧ ಮತ್ತು ಹಣಕಾಸು ವಂಚನೆಗೆ ಸಿಲುಕಿಸುವಂತೆ ಮಾಡುತ್ತದೆ ಎಂದು ಪೀಠ ಹೇಳಿದೆ.

ನಿರ್ದೇಶನಗಳೇನು?: ಅಮಾಯಕ ಜನರ ಹೆಸರಿನಲ್ಲಿ ನೋಂದಾಯಿಸಿರುವ ಸಿಮ್ ಕಾರ್ಡ್‌ಗಳ ದುರ್ಬಳಕೆ ತಡೆಯುವ ಸಂಬಂಧ ಅನಧಿಕೃತ ಸಕ್ರಿಯಗೊಳಿಸುವಿಕೆಯಿಂದ ಅಪರಾಧ ಕೃತ್ಯಗಳಿಗೆ ಬಳಕೆ ಮಾಡುವ ಸಂಬಂಧ ಪರಿಶೀಲನೆ ನಡೆಸಬೇಕು. ಸಂಬಂಧಪಟ್ಟ ಪೊಲೀಸ್ ಪ್ರಾಧಿಕಾರಗೊಂದಿಗೆ ಸಮನ್ವಯ ಸಾಧಿಸಿ ಸಿಮ್ ಕಾರ್ಡ್‌ಗಳನ್ನು ಅನಧಿಕೃತವಾಗಿ ಸಕ್ರಿಯಗೊಳಿಸುವ ಸಂಬಂಧ ಮಾಹಿತಿ ಬಂದ ತಕ್ಷಣ ಪರಿಶೀಲಿಸಿ ಕಾನೂನು ಪ್ರಕಾರ ಕ್ರಮ ಕೈಗೊಳ್ಳಬೇಕು. ಅನಧಿಕೃತ ಸಿಮ್ ಸಕ್ರಿಯಗೊಳಿಸುವುದು ಹಾಗೂ ಮಾರಾಟದ ಹಿಂದಿರುವ ಜಾಲವನ್ನು ಭೇದಿಸಲು ಮತ್ತು ಭವಿಷ್ಯದಲ್ಲಿ ಇಂತಹ ಕೃತ್ಯಗಳು ನಡೆಯದಂತೆ ಸೈಬರ್ ಕಮಾಂಡ್ ಡಿಜಿಪಿ ಅವರು ತನಿಖಾ ವಿಧಾನಗಳನ್ನು ತೀವ್ರಗೊಳಿಸಬೇಕು ಎಂದು ತಿಳಿಸಿದೆ.

ಪ್ರಕರಣದ ಹಿನ್ನೆಲೆ

ಅರ್ಜಿದಾರ ಮಲ್ಲಿಕಾರ್ಜುನ ಜಿಯೋ ಸಂಸ್ಥೆಯ ಪ್ರಮೋಟರ್ ಆಗಿ ಕೆಲಸ ಮಾಡುತ್ತಿದ್ದ, ಸಿಮ್ ಖರೀದಿಗಾಗಿ ತಮ್ಮ ಬಳಿಗೆ ಬಂದ ಗ್ರಾಹಕರ ಗುರುತಿನ ದಾಖಲೆಗಳು ಹಾಗೂ ಭಾವಚಿತ್ರಗಳನ್ನು ದುರುಪಯೋಗಪಡಿಸಿಕೊಂಡು ಅವರ ಹೆಸರಿನಲ್ಲಿ ಅನಧಿಕೃತವಾಗಿ ಸಿಮ್ ಕಾರ್ಡ್‌ಗಳನ್ನು ಆ್ಯಕ್ಟಿವೇಟ್ ಮಾಡುತ್ತಿದ್ದ ಆರೋಪವಿದೆ. ಈ ಸಂಬಂಧ ಎಚ್ಎಎಲ್ ಠಾಣಾ ಅಧಿಕಾರಿಗಳಿಗೆ ಬಂದ ಮಾಹಿತಿಯ ಆಧಾರದಲ್ಲಿ ಪ್ರಕರಣ ದಾಖಲಿಸಿಕೊಂಡು ತನಿಖೆ ನಡೆಸಿ, ಆರೋಪಿಯ ವಿರುದ್ಧ ದೋಷಾರೋಪ ಪಟ್ಟಿ ಸಲ್ಲಿಸಿದ್ದರು. ಸಿಮ್ ಕಾರ್ಡ್‌ಗಳನ್ನು ಗ್ರಾಹಕರಿಗೆ ಮಾರಾಟ ಮಾಡುವುದಕ್ಕೆ ಬದಲಾಗಿ, ಅಕ್ರಮವಾಗಿ ಸಕ್ರಿಯಗೊಳಿಸುತ್ತಿದ್ದ ಆರೋಪವಿತ್ತು. ಅಷ್ಟೇ ಅಲ್ಲದೆ, ತನಿಖಾ ಸಂದರ್ಭದಲ್ಲಿ ಅರ್ಜಿದಾರನ ವಶದಲ್ಲಿದ್ದ 55 ಜಿಯೋ, 20 ವೊಡಾಫೋನ್ ಸೇರಿ 75 ಪ್ರಿ-ಆ್ಯಕ್ಟಿವೇಟೆಡ್ ಸಿಮ್ ಕಾರ್ಡ್ ಜಪ್ತಿ ಆಗಿದ್ದವು.

ಕೆಇಎ: ಕಲ್ಯಾಣ ಕರ್ನಾಟಕ ವೃಂದ ಪರೀಕ್ಷೆ, ಶೇ 69ರಷ್ಟು ಹಾಜರಾತಿ

ಬೆಂಗಳೂರು: ಕಲ್ಯಾಣ ಕರ್ನಾಟಕ ವೃಂದದ ಭೂಮಾಪಕ, ಗ್ರಾಮ ಆಡಳಿತಾಧಿಕಾರಿ ಮತ್ತು ವಸತಿ ಶಾಲೆಗಳ ಶಿಕ್ಷಕರ ಹುದ್ದೆಗಳಿಗೆ ಕರ್ನಾಟಕ ಪರೀಕ್ಷಾ ಪ್ರಾಧಿಕಾರ ಭಾನುವಾರ ಆಯೋಜಿಸಿದ್ದ ಲಿಖಿತ ಪರೀಕ್ಷೆ ಅತ್ಯಂತ ಯಶಸ್ವಿಯಾಗಿ ನಡೆಯಿತು ಎಂದು ಕೆಇಎ ಪ್ರಾಧಿಕಾರದ ಕಾರ್ಯನಿರ್ವಾಹಕ ನಿರ್ದೇಶಕ ಎಚ್.ಪ್ರಸನ್ನ ತಿಳಿಸಿದ್ದಾರೆ.

ಈ ಕುರಿತು ಪತ್ರಿಕಾ ಪ್ರಕಟಣೆಯಲ್ಲಿ ತಿಳಿಸಿದ ಎಚ್.ಪ್ರಸನ್ನ, ಭಾನುವಾರ ಬೆಳಗಿನ ಪರೀಕ್ಷೆಗೆ ಒಟ್ಟು 90,584 ಅಭ್ಯರ್ಥಿಗಳ ಪೈಕಿ 62,916 (ಶೇ 69ರಷ್ಟು) ಮಂದಿ ಹಾಜರಾಗಿದ್ದರು. ಮಧ್ಯಾಹ್ನದ ನಂತರದ ಪರೀಕ್ಷೆಯಲ್ಲಿ 85,737 ಅಭ್ಯರ್ಥಿಗಳ ಪೈಕಿ 58,890 (ಶೇ 69 ರಷ್ಟು) ಮಂದಿ ಭಾಗವಹಿಸಿದ್ದರು. ಶನಿವಾರ ಮತ್ತು ಭಾನುವಾರ ನಡೆದ ಲಿಖಿತ ಪರೀಕ್ಷೆಗೆ ಮೂರು ಹಂತದ ಒಎಂಆರ್ ಪ್ರತಿ ಪದ್ಧತಿ ಜಾರಿ ಮಾಡಿದ್ದು, ಇದೊಂದು ಪಾರದರ್ಶಕ ಕ್ರಮಕ್ಕೆ ಸಾಕ್ಷಿಯಾಗಿದೆ.

ಮೂರು ಒಎಂಆರ್ ಪ್ರತಿಗಳ ಪೈಕಿ ಒಂದನ್ನು ಅಭ್ಯರ್ಥಿಗೆ ನೀಡಲಾಗುತ್ತದೆ. ಉಳಿದ ಎರಡು ಒಎಂಆರ್ ಪ್ರತಿಗಳನ್ನು ಪ್ರತ್ಯೇಕವಾಗಿ ಪ್ಯಾಕ್ ಮಾಡಿ ಪ್ರಾಧಿಕಾರದ ಪ್ರತ್ಯೇಕ ಭದ್ರತಾ ಕೊಠಡಿಯಲ್ಲಿ ಶೇಖರಿಸಿಡಲಾಗುತ್ತದೆ.

ಅನುಮಾನಗಳು ಬಂದಾಗ ಇವುಗಳನ್ನು ತೆಗೆದು ಪರಿಶೀಲಿಸಲು ಅನುಕೂಲ ಆಗಲಿ ಎನ್ನುವ ಕಾರಣಕ್ಕೆ ಈ ವ್ಯವಸ್ಥೆ ಜಾರಿ ಮಾಡಲಾಗಿದೆ ಎಂದು ತಿಳಿಸಿದ್ದಾರೆ. ಬೆಂಗಳೂರು ಸೇರಿದಂತೆ ಎಂಟು ಜಿಲ್ಲೆಗಳ (ಬಳ್ಳಾರಿ, ಬೀದರ್, ಕಲಬುರಗಿ, ಕೊಪ್ಪಳ, ರಾಯಚೂರು, ವಿಜಯನಗರ, ಯಾದಗಿರಿ) ಒಟ್ಟು 237 ಕೇಂದ್ರಗಳಲ್ಲಿ ಪರೀಕ್ಷೆ ನಡೆಯಿತು.

ಎಚ್‌ಸಿಎಲ್ ಸಂಸ್ಥೆಯ ವತಿಯಿಂದ ನಡೆದ 'ಆಂತರಿಣೀ -ಆನ್ ಅವೇಕನಿಂಗ್ ಕಾಲ್' ಕಾರ್ಯಕ್ರಮದಲ್ಲಿ ಭರತನಾಟ್ಯ ವೈಭವ.

ಸಂಗೀತದಲ್ಲಿ ಪಿಟೀಲಿಗೆ ವಿಶಿಷ್ಟ ಸ್ಥಾನ

ಬೆಂಗಳೂರು: ಪಾಶ್ಚಾತ್ಯ ಮೂಲದ ಪಿಟೀಲು ವಾದ್ಯವನ್ನು ಭಾರತೀಯ ಸಂಸ್ಕೃತಿಗೆ ಅಳವಡಿಸಿಕೊಂಡು, ಕರ್ನಾಟಕ ಶಾಸ್ತ್ರೀಯ ಸಂಗೀತದಲ್ಲಿ ಅವಿಭಾಜ್ಯ ಅಂಗವಾಗುವಂತೆ ಬೆಳೆಸುವಲ್ಲಿ ನಮ್ಮ ಪೂರ್ವಿಕರ ಪರಿಶ್ರಮ ಮಹತ್ವದ್ದಾಗಿದೆ ಎಂದು ಪಿಟೀಲು ವಿದ್ವಾಂಸ ಎಚ್.ಕೆ. ವೆಂಕಟರಾಮ್ ಹೇಳಿದರು. ವಿಜಯ ಕಾಲೇಜ್ ಆಫ್ ಮ್ಯೂಸಿಕ್ ವತಿಯಿಂದ ಸಂಗೀತ ಕಲಾರತ್ನ ಪ್ರೊ.ಎಚ್.ವಿ. ಕೃಷ್ಣಮೂರ್ತಿ ಅವರ ಜನ್ಮಶತಮಾನೋತ್ಸವದ ಅಂಗವಾಗಿ ಭಾನುವಾರ ಚೌಡಯ್ಯ ಸ್ಮಾರಕ ಭವನದಲ್ಲಿ ಆಯೋಜಿಸಿದ್ದ ಸ್ಟ್ರಿಂಗ್ಸ್ ಅಕ್ರಾಸ್ ಟ್ರೆಡಿಷನ್ಸ್ ಕಾರ್ಯಕ್ರಮದಲ್ಲಿ ಮಾತನಾಡಿ, ಸುಮಾರು 250 ವರ್ಷಗಳ ಹಿಂದೆ ಪಾಶ್ಚಾತ್ಯ ಮೂಲದ ಪಿಟೀಲು ಭಾರತೀಯ ಸಂಗೀತ ಪರಂಪರೆಗೆ ಪ್ರವೇಶಿಸಿತು. ಇಂದು ಕರ್ನಾಟಕ ಶಾಸ್ತ್ರೀಯ ಸಂಗೀತದ ಕಚೇರಿಗಳಲ್ಲಿ ಪಿಟೀಲು ಇಲ್ಲದೆ ಕಾರ್ಯಕ್ರಮ ನಡೆಯದಷ್ಟು ಮಹತ್ವ ಪಡೆದುಕೊಂಡಿದೆ. ಈ ಬೆಳವಣಿಗೆಯ ಹಿಂದೆ ಹಿಂದಿನ ತಲೆಮಾರಿನ ವಿದ್ವಾಂಸರ ಶ್ರಮವಿದೆ. ಸಂಗೀತ ಕಛೇರಿ ನಡೆಸುವ, ವಿದ್ಯಾರ್ಥಿಗಳಿಗೆ ಪಾಠ ಹೇಳುವ ಹಾಗೂ ಸಂಗೀತ ಸಂಸ್ಕೃತಿ ಮುಂದಿನ ಪೀಳಿಗೆಗೆ ತಲುಪಿಸುವ ಅನೇಕ ಕಲಾವಿದರ ಕೊಡುಗೆ ಗುರುತಿಸುವ ಉದ್ದೇಶದಿಂದ 75 ಪಿಟೀಲು ವಿದ್ವಾಂಸರನ್ನು ಸನ್ಮಾನಿಸಲಾಗಿದೆ ಎಂದರು. ಕಾರ್ಯಕ್ರಮದಲ್ಲಿ ಪಿಟೀಲು ವಾದಕರಿಗೆ ಸನ್ಮಾನ, ವಿಜಯ ಕಾಲೇಜ್ ಆಫ್ ಮ್ಯೂಸಿಕ್‌ನ ವಿದ್ಯಾರ್ಥಿಗಳಿಂದ ಪಿಟೀಲು ವಾದನ ಹಾಗೂ ಸಂಗೀತ ಪ್ರದರ್ಶನಗಳು ನಡೆದವು. ಪದ್ಮವಿಭೂಷಣ ಪುರಸ್ಕೃತ ಪಿಟೀಲು ವಿದ್ವಾಂಸ ಡಾ. ಎಲ್. ಸುಬ್ರಹ್ಮಣ್ಯ ಸೇರಿದಂತೆ 18 ಪ್ರಮುಖ ವೀಣಾ ಕಲಾವಿದರಿಗೆ ಸನ್ಮಾನಿಸಲಾಯಿತು.

ರಾಮಾಯಣ ಧರ್ಮದ ಮಾರ್ಗ ಪರಿಚಯಿಸಿದ ಮಹಾನ್ ಕೃತಿ: ಅರವಿಂದ ಲಿಂಬಾವಳಿ

ಮಹರ್ಷಿ ವಾಲ್ಮೀಕಿ ಆದರ್ಶಗಳು ಅಳವಡಿಕೆ ಆಗಲಿ

ಮಹದೇವಪುರ ಕ್ಷೇತ್ರದ ಬಿಜೆಪಿ ಕಚೇರಿಯಲ್ಲಿ ಆಯೋಜಿಸಿದ್ದ ವಾಲ್ಮೀಕಿ ಜಯಂತಿ ಕಾರ್ಯಕ್ರಮವನ್ನು ಮಾಜಿ ಸಚಿವ ಅರವಿಂದ್ ಲಿಂಬಾವಳಿ ಉದ್ಘಾಟಿಸಿದರು.

ಮಹದೇವಪುರ: ಮಹರ್ಷಿ ವಾಲ್ಮೀಕಿಯವರು ರಚಿಸಿದ ರಾಮಾಯಣವು ಕೇವಲ ಒಂದು ಮಹಾಕಾವ್ಯವಲ್ಲ, ಅದು ಆದರ್ಶ ಜೀವನ, ನೈತಿಕ ಮೌಲ್ಯಗಳು ಹಾಗೂ ಧರ್ಮದ ಮಾರ್ಗವನ್ನು ಜನಸಾಮಾನ್ಯರಿಗೆ ಪರಿಚಯಿಸಿದ ಮಹಾನ್ ಕೃತಿಯಾಗಿದೆ. ಶ್ರೀರಾಮನ ಆದರ್ಶ ಜೀವನ ಮತ್ತು ಮೌಲ್ಯಗಳನ್ನು ಸಮಾಜಕ್ಕೆ ತಲುಪಿಸುವಲ್ಲಿ ಮಹರ್ಷಿ ವಾಲ್ಮೀಕಿಯವರ ಕೊಡುಗೆ ಅಪಾರವಾಗಿದೆ ಎಂದು ಮಾಜಿ ಸಚಿವ ಅರವಿಂದ ಲಿಂಬಾವಳಿ ಹೇಳಿದರು.

ಮಹರ್ಷಿ ವಾಲ್ಮೀಕಿ ಜಯಂತಿ ಕಾರ್ಯಕ್ರಮದಲ್ಲಿ ಮಾತನಾಡಿದ ಅವರು, ವಾಲ್ಮೀಕಿ ರಾಮಾಯಣವು ಕರ್ನಾಟಕಕ್ಕೆ ಮಾತ್ರ ಸೀಮಿತವಾಗದೆ ದೇಶದ ವಿವಿಧ ಭಾಷೆಗಳಲ್ಲಿ ಜನರನ್ನು ತಲುಪಿದೆ. ಆದರ್ಶ ಪುರುಷ ಶ್ರೀರಾಮನ ಜೀವನದ ಮೂಲಕ ಸಮಾಜಕ್ಕೆ ಉತ್ತಮ ಮೌಲ್ಯಗಳನ್ನು ಪರಿಚಯಿಸಿದ ಮಹರ್ಷಿ ವಾಲ್ಮೀಕಿಯವರ ಸಂದೇಶಗಳನ್ನು ಪ್ರತಿಯೊಬ್ಬರೂ ಜೀವನದಲ್ಲಿ ಅಳವಡಿಸಿಕೊಳ್ಳಬೇಕು ಎಂದರು.

ವಾಲ್ಮೀಕಿ ಜಯಂತಿಯನ್ನು ಸರಕಾರಿ ಕಚೇರಿಗಳಲ್ಲಿಯೂ ಅಧಿಕೃತವಾಗಿ ಆಚರಿಸುವ ಉದ್ದೇಶದಿಂದ ಬಿಜೆಪಿ ಸರಕಾರದ ಅವಧಿಯಲ್ಲಿ ಜಯಂತಿಗೆ ಸರಕಾರಿ ರಜೆ ಘೋಷಿಸಲಾಯಿತು. ಈ ಆಚರಣೆಗೆ ಅಧಿಕೃತ ಮಾನ್ಯತೆ ನೀಡುವಲ್ಲಿ ಬಿಜೆಪಿ ಸರಕಾರ ಪ್ರಮುಖ ಪಾತ್ರ ವಹಿಸಿದೆ ಎಂದು ತಿಳಿಸಿದರು.

ಪರಿಶಿಷ್ಟ ಪಂಗಡಗಳ ಮೀಸಲಾತಿ ಹೆಚ್ಚಳಕ್ಕೆ ಒತ್ತಾಯ: ಬಿಜೆಪಿ ಸರಕಾರದ ಅವಧಿಯಲ್ಲಿ ಪರಿಶಿಷ್ಟ ಜಾತಿಗಳ ಮೀಸಲಾತಿಯನ್ನು ಶೇ.15ರಿಂದ ಶೇ.17ಕ್ಕೆ ಹಾಗೂ ಪರಿಶಿಷ್ಟ ಪಂಗಡಗಳ ಮೀಸಲಾತಿಯನ್ನು ಶೇ.3ರಿಂದ ಶೇ.7ಕ್ಕೆ ಹೆಚ್ಚಿಸುವ ನಿರ್ಧಾರ ಕೈಗೊಳ್ಳಲಾಗಿತ್ತು ಎಂದು ಸ್ಮರಿಸಿದ ಅರವಿಂದ ಲಿಂಬಾವಳಿ, ಜನಸಂಖ್ಯೆ ಮತ್ತು ಸಮುದಾಯಗಳ ಅಗತ್ಯಗಳಿಗೆ ಅನುಗುಣವಾಗಿ ಮೀಸಲಾತಿ ಸೌಲಭ್ಯಗಳನ್ನು ಒದಗಿಸುವುದು ಸರ್ಕಾರದ ಕರ್ತವ್ಯವಾಗಿದೆ ಎಂದರು.

ಪ್ರತಿಭಾವಂತ ವಿದ್ಯಾರ್ಥಿ ವಿದ್ಯಾರ್ಥಿನಿಯರಿಗೆ ಸನ್ಮಾನ ಮಾಡಿ ಸಹಾಯಧನ ನೀಡಿದರು.

ಈ ಸಂದರ್ಭದಲ್ಲಿ ನಗರ ಮಂಡಲ ಅಧ್ಯಕ್ಷ ಶ್ರೀಧರರೆಡ್ಡಿ, ಎಸ್ ಸಿ ಮೋರ್ಚಾ ಅಧ್ಯಕ್ಷ ಮಂಜುನಾಥ್, ಜೆ.ಡಿ.ಎಸ್ ಕ್ಷೇತ್ರದ ಅಧ್ಯಕ್ಷ ಓಬುಲೇಶ್, ಮುಖಂಡರಾದ ಮನೋಹರ್ ರೆಡ್ಡಿ, ಎಲ್.ರಾಜೇಶ್, ಮಹೇಂದ್ರ ಮೋದಿ, ವರ್ತೂರು ಶ್ರೀಧರ್,ಯೋಗೇಶ್ ಆರಾಧ್ಯ, ಪ್ರಭು ಇದ್ದರು.

> ಮೀಸಲಾತಿ ಹೆಚ್ಚಳಕ್ಕೆ ಸಂಬಂಧಿಸಿದಂತೆ ನ್ಯಾಯಾಲಯದ ತಡೆಯಾಜ್ಞೆ ಇರುವ ಹಿನ್ನೆಲೆ ರಾಜ್ಯ ಸರಕಾರ ಕಾನೂನುಬದ್ಧವಾಗಿ ಮುಂದಿನ ಕ್ರಮ ಕೈಗೊಳ್ಳಬೇಕು. ಅಗತ್ಯವಿದ್ದಲ್ಲಿ ಸುಪ್ರೀಂ ಕೋರ್ಟ್‌ನಲ್ಲಿ ಸಮರ್ಥವಾಗಿ ವಾದ ಮಂಡಿಸಿ, ಪರಿಶಿಷ್ಟ ಜಾತಿ ಮತ್ತು ಪರಿಶಿಷ್ಟ ಪಂಗಡಗಳ ಹಕ್ಕುಗಳನ್ನು ರಕ್ಷಿಸಬೇಕು.
> **-ಅರವಿಂದ್ ಲಿಂಬಾವಳಿ, ಮಾಜಿ ಸಚಿವ**

ವಾಲ್ಮೀಕಿ ನಿಗಮದ ಹಣ ದುರುಪಯೋಗದ ಆರೋಪ

ವಾಲ್ಮೀಕಿ ಸಮುದಾಯದ ಅಭಿವೃದ್ಧಿಗಾಗಿ ಸ್ಥಾಪಿಸಲಾದ ನಿಗಮದ ಹಣ ಅರ್ಹ ಫಲಾನುಭವಿಗಳಿಗೆ ತಲುಪಬೇಕು. ಆದರೆ ನಿಗಮದ ಹಣ ದುರುಪಯೋಗವಾಗಿರುವ ಪ್ರಕರಣವು ಗಂಭೀರ ಕಳವಳಕ್ಕೆ ಕಾರಣವಾಗಿದೆ. ಜನಾಂಗದ ಅಭಿವೃದ್ಧಿಗಾಗಿ ಮೀಸಲಿಟ್ಟ ಹಣವನ್ನು ಬೇರೆ ಉದ್ದೇಶಗಳಿಗೆ ಬಳಸಿರುವುದರ ಬಗ್ಗೆ ಸಮಗ್ರ ತನಿಖೆಯಾಗಬೇಕು ಎಂದು ಅರವಿಂದ ಲಿಂಬಾವಳಿ ಆಗ್ರಹಿಸಿದರು.

13,453 ಪ್ರಕರಣಗಳಲ್ಲಿ 10,649ಕ್ಕೆ ಆರೋಪಪಟ್ಟಿ ಸಲ್ಲಿಕೆ | 7 ಪ್ರಕರಣಗಳಲ್ಲಿ ಮಾತ್ರ ಈವರೆಗೆ ಶಿಕ್ಷೆ

ವರದಕ್ಷಿಣೆ ಕಿರುಕುಳ: 5 ವರ್ಷದಲ್ಲಿ 629 ಮಂದಿ ಸಾವು

ವಿಶ್ವವಾಣಿ ಸುದ್ದಿಮನೆ ಬೆಂಗಳೂರು

ಕಳೆದ ಐದು ವರ್ಷಗಳಲ್ಲಿ ವರದಕ್ಷಿಣೆ ಕಿರುಕುಳಕ್ಕೆ ಕರ್ನಾಟಕದಲ್ಲಿ 629 ಮಂದಿ ಮೃತಪಟ್ಟಿದ್ದು, ಈ ಪೈಕಿ ಕೇವಲ ಏಳು ಪ್ರಕರಣಗಳಲ್ಲಿ ಮಾತ್ರ ಅಪರಾಧಿಗಳಿಗೆ ಈವರೆಗೆ ಶಿಕ್ಷೆಯಾಗಿದೆ. 70 ಪ್ರಕರಣಗಳಲ್ಲಿ ಆರೋಪಿಗಳು ಖುಲಾಸೆಯಾಗಿದ್ದಾರೆ. ಗೃಹ ಇಲಾಖೆಯ ಅಂಕಿಅಂಶಗಳ ಪ್ರಕಾರ, 2022ರ ಜನವರಿಯಿಂದ 2026ರ ಜುಲೈವರೆಗೆ ರಾಜ್ಯದಲ್ಲಿ 629 ವರದಕ್ಷಿಣೆ ಸಾವು ಪ್ರಕರಣಗಳು ದಾಖಲಾಗಿವೆ. ಪೊಲೀಸರು 543 ಪ್ರಕರಣಗಳಲ್ಲಿ ಆರೋಪಪಟ್ಟಿ ಸಲ್ಲಿಸಿದ್ದಾರೆ. ಈ ಪೈಕಿ 463 ಪ್ರಕರಣಗಳು ವಿವಿಧ ನ್ಯಾಯಾಲಯಗಳಲ್ಲಿ ವಿಚಾರಣೆಗೆ ಬಾಕಿ ಉಳಿದಿವೆ. ಶಿಕ್ಷೆ ಮತ್ತು ಖುಲಾಸೆ ಸೇರಿದಂತೆ ಇತ್ಯರ್ಥಗೊಂಡಿರುವ 77 ಪ್ರಕರಣಗಳೆಲ್ಲವೂ 2022ರಿಂದ 2024ರ ನಡುವೆ ದಾಖಲಾಗಿದ್ದವು. ಕಳೆದ ಮೂರು ವರ್ಷಗಳಲ್ಲಿ ರಾಜ್ಯದಲ್ಲಿ ಒಂದೇ ಒಂದು ಪ್ರಕರಣದಲ್ಲೂ ಶಿಕ್ಷೆಯಾಗಿಲ್ಲ. ಇನ್ನು 2024ರಲ್ಲಿ 9 ಪ್ರಕರಣಗಳಲ್ಲಿ ಆರೋಪಿಗಳು ಖುಲಾಸೆಯಾಗಿದ್ದ ಬಳಿಕ, ಯಾವುದೇ ಪ್ರಕರಣದಲ್ಲಿ ಖುಲಾಸೆ ತೀರ್ಪು ಬಂದಿಲ್ಲ.

ಕಳೆದ 5 ವರ್ಷಗಳಲ್ಲಿ 13,453 ಪ್ರಕರಣ: ವರದಕ್ಷಿಣೆ ಕಿರುಕುಳಕ್ಕೆ ಸಾವು ಪ್ರಕರಣಗಳಲ್ಲಿ ಶಿಕ್ಷೆಯ ಪ್ರಮಾಣ ಕಡಿಮೆಯಾಗಿರುವುದು ಸಂತ್ರಸ್ತರಿಗೆ ನ್ಯಾಯ ನಿರಾಕರಿಸುವುದರೊಂದಿಗೆ ಅವರ ಕುಟುಂಬಗಳನ್ನು ತೀವ್ರ ಸಂಕಷ್ಟಕ್ಕೆ ದೂಡುತ್ತಿದೆ. ವರದಕ್ಷಿಣೆ ಕಿರುಕುಳ ಮತ್ತು ಸಾವು ಪ್ರಕರಣಗಳನ್ನು ಸಾಬೀತು ಪಡಿಸುವುದು ಕಷ್ಟಕರವಾಗಿದೆ. ಏಕೆಂದರೆ, ಕಿರುಕುಳದ ಬಹುಪಾಲು ಘಟನೆಗಳು ಮನೆಯೊಳಗೆ ನಡೆಯುತ್ತವೆ ಮತ್ತು ಸ್ವತಂತ್ರ ಸಾಕ್ಷಿಗಳಿರುವುದಿಲ್ಲ. ವರದಕ್ಷಿಣೆ ಕಿರುಕುಳ ಪ್ರಕರಣಗಳಲ್ಲಿಯೂ ರಾಜ್ಯದಲ್ಲಿ ಶಿಕ್ಷೆಯ ಪ್ರಮಾಣ ಕಡಿವೆ ುಯಿದೆ. ಇದೇ ಅವಧಿಯಲ್ಲಿ ದಾಖಲಾದ 13,453 ಪ್ರಕರಣಗಳಲ್ಲಿ ಪೊಲೀಸರು 10,649 ಪ್ರಕರಣಗಳಿಗೆ ಮಾತ್ರ ಆರೋಪಪಟ್ಟಿ ಸಲ್ಲಿಸಿದ್ದಾರೆ. ಇವುಗಳಲ್ಲಿ 8,307 ಪ್ರಕರಣಗಳು ನ್ಯಾಯಾಲಯಗಳಲ್ಲಿವೆ. ಕೇವಲ 50 ಪ್ರಕರಣಗಳಲ್ಲಿ ಶಿಕ್ಷೆಯಾಗಿದ್ದು, 1,914 ಮಂದಿ ಖುಲಾಸೆಯಾಗಿದ್ದಾರೆ.

ವಾರ್ಷಿಕವಾಗಿ ಸರಾಸರಿ 126 ಮಂದಿ ಬಲಿ

ಕಳೆದ ಐದು ವರ್ಷಗಳಲ್ಲಿ ರಾಜ್ಯದಲ್ಲಿ ಸರಾಸರಿ ವಾರ್ಷಿಕವಾಗಿ ವರದಕ್ಷಿಣೆ ಕಿರುಕುಳಕ್ಕೆ 126 ಮಂದಿ ಮೃತಪಟ್ಟಿದ್ದರೆ, 2,700 ವರದಕ್ಷಿಣೆ ಕಿರುಕುಳ ಪ್ರಕರಣಗಳು ಮತ್ತು ವರದಕ್ಷಿಣೆ ನಿಷೇಧ ಕಾಯಿದೆಯಡಿ ಸುಮಾರು 2,000 ಪ್ರಕರಣಗಳು ದಾಖಲಾಗಿವೆ. ವರದಕ್ಷಿಣೆ ಕಿರುಕುಳ ಮತ್ತು ಸಾವು ಪ್ರಕರಣಗಳು ಕಡಿಮೆಯಾಗುತ್ತಿಲ್ಲ. ಆದರೆ, ನ್ಯಾಯ ಪಡೆಯುವ ಪ್ರಕ್ರಿಯೆ ದೀರ್ಘ ಮತ್ತು ಕಷ್ಟಕರವಾಗಿರುವುದರಿಂದ ದೂರು ದಾಖಲಿಸುವವರ ಸಂಖ್ಯೆ ಕಡಿಮೆಯಾಗಿದೆ. ಈ ವಿಷವರ್ತುಲದಿಂದ ಹೊರಬರಲು ದಾರಿ ಕಾಣದೆ ಅನೇಕ ಮಹಿಳೆಯರು ದೈಹಿಕ, ಮಾನಸಿಕ ಮತ್ತು ಭಾವನಾತ್ಮಕ ಹಿಂಸೆಯನ್ನು ಮೌನವಾಗಿ ಸಹಿಸಿಕೊಳ್ಳುತ್ತಿದ್ದಾರೆ.

ಪತಿಯ ಕ್ರೌರ್ಯ ಪ್ರಕರಣಗಳು ಹೆಚ್ಚಳ

ಪತಿಯ ಕ್ರೌರ್ಯದ ವಿರುದ್ಧ 2022ರಲ್ಲಿ 2,779 ಪ್ರಕರಣ ದಾಖಲಾಗಿವೆ. ಆ ಪೈಕಿ 2,467 ಪ್ರಕರಣಗಳು ಪತಿಯ ಕ್ರೌರ್ಯ ಸಾಬೀತಾಗಿದೆ. 2023ರಲ್ಲಿ 2,946 ಪ್ರರಕಣಗಳು ಪೈಕಿ 329 ನಕಲಿ ಪ್ರಕರಣವಾಗಿದ್ದು, 2,556 ಪ್ರಕರಣಗಳು ತನಿಖೆ ವೇಳೆ ಸತ್ಯದಿಂದ ಕೂಡಿವೆ. 2024ರಲ್ಲಿ 2,894 ಪ್ರಕರಣ ದಾಖಲಾಗಿದ್ದು, ಆ ಪೈಕಿ 2,566 ಪ್ರಕರಣಗಳು ಆರೋಪಿಗಳ ವಿರುದ್ಧ ಸಾಬೀತಾಗಿವೆ. 2025ರಲ್ಲಿ 2,744 ಪ್ರಕರಣಗಳು ದಾಖಲಾಗಿದ್ದು, 231 ನಕಲಿ ಪ್ರಕರಣಗಳಾಗಿ ಪತ್ತೆಯಾಗಿವೆ. ಪ್ರಸಕ್ತ ವರ್ಷ 2026ರ ಜೂನ್ ವರೆಗೆ 1,534 ಪ್ರಕರಗಳು ದಾಖಲಾಗಿದ್ದು ಒಟ್ಟು 12,897 ಪ್ರಕರಣಗಳು ದಾಖಲಾಗಿವೆ.

ಕನ್ನಡಿಗರಿಗೆ ಉದ್ಯೋಗ ನಿರಾಕರಣೆ ಡಿಕೆಶಿ ಅಸಮಾಧಾನ

ಕಂಪನಿಗಳಿಂದ ಕನ್ನಡಿಗರಿಗೆ ಅನ್ಯಾಯವಾಗಲು ಬಿಡಲ್ಲ

ಬೆಂಗಳೂರು: ಕರ್ನಾಟಕದಲ್ಲಿ ಕನ್ನಡಿಗರ ಹಕ್ಕು, ಗೌರವ ಮತ್ತು ಉದ್ಯೋಗಾವಕಾಶ ಗಳನ್ನು ಯಾವುದೇ ಕಾರಣಕ್ಕೂ ಕಡೆಗಣಿಸಲು ಸರಕಾರ ಅವಕಾಶ ನೀಡುವುದಿಲ್ಲ ಎಂದು ಮುಖ್ಯಮಂತ್ರಿ ಡಿ.ಕೆ. ಶಿವಕುಮಾರ ಹೇಳಿದ್ದಾರೆ.

ಈ ಬಗ್ಗೆ ಸಾಮಾಜಿಕ ಜಾಲತಾಣದಲ್ಲಿ ಪೋಸ್ಟ್ ಮಾಡಿರುವ ಅವರು, ಬೆಂಗಳೂರಿನ ಮಾಹಿತಿ ತಂತ್ರಜ್ಞಾನ ಕಂಪನಿಗಳಲ್ಲಿ ಕನ್ನಡಿಗರಿಗೆ ಉದ್ಯೋಗಾವಕಾಶ ಕಲ್ಪಿಸುವಲ್ಲಿ ಅನ್ಯಾಯವಾಗುತ್ತಿದೆ ಎಂಬ ದೂರುಗಳು ಕೇಳಿಬರುತ್ತಿರುವುದು ವಿಷಾದನೀಯ. ಕನ್ನಡ ಮಾತೃ ಭಾಷೆ ಹೊಂದಿರುವವರನ್ನು ಉದ್ಯೋಗಾವಕಾಶಗಳಲ್ಲಿ ಕಡೆಗಣಿಸಲಾಗುತ್ತಿದೆ ಎಂಬ ಆರೋಪವನ್ನು ಸರಕಾರ ಗಂಭೀರವಾಗಿ ಪರಿಗಣಿಸಿದೆ ಎಂದು ತಿಳಿಸಿದ್ದಾರೆ.

ಬೆಂಗಳೂರನ್ನು ಭಾರತದ ತಂತ್ರಜ್ಞಾನ ರಾಜಧಾನಿಯಾಗಿ ಗುರುತಿಸುತ್ತಿದ್ದು, ಕನ್ನಡಿಗರ ಪ್ರತಿಭೆ, ಕೌಶಲ್ಯ ಮತ್ತು ಸಾಮರ್ಥ್ಯದ ಬಗ್ಗೆ ಸರಕಾರಕ್ಕೆ ಅಪಾರ ಹೆಮ್ಮೆಯಿದೆ. ಯಾವುದೇ ಖಾಸಗಿ ಸಂಸ್ಥೆ ಉದ್ದೇಶಪೂರ್ವಕವಾಗಿ ಕನ್ನಡಿಗರನ್ನು ಉದ್ಯೋಗಾವಕಾಶಗಳಿಂದ ವಂಚಿಸುತ್ತಿರುವುದು ಕಂಡುಬಂದರೆ ಸೂಕ್ತ ಕ್ರಮ ಕೈಗೊಳ್ಳಲಾಗುವುದು.

ಕನ್ನಡಿಗರ ಹಿತಾಸಕ್ತಿಯನ್ನು ಕಾಪಾಡಲು ಮತ್ತು ಅವರ ಸಮಸ್ಯೆಗಳಿಗೆ ಸ್ಪಂದಿಸಲು ಸರಕಾರ ಸದಾ ಬದ್ಧವಾಗಿದೆ ಎಂದು ಸ್ಪಷ್ಟಪಡಿಸಿದ್ದಾರೆ.

ಏನಿದು ಪ್ರಕರಣ? : ಬೆಂಗಳೂರಿನ ಕೆಲವು ಐಟಿ ಕಂಪನಿಗಳು ಕನ್ನಡವನ್ನು ಮಾತೃಭಾಷೆಯೆಂದು ನಮೂದಿಸುವ ಅಭ್ಯರ್ಥಿಗಳಿಗೆ ಉದ್ಯೋಗ ನೀಡುತ್ತಿಲ್ಲ ಎಂದು ಆರೋಪಿಸಲಾಗಿದೆ. ತಮಿಳು ಮತ್ತು ತೆಲುಗು ಭಾಷೆ ಬಲ್ಲ ಅಭ್ಯರ್ಥಿಗಳಿಗೆ ಆದ್ಯತೆ ನೀಡಲಾಗುತ್ತಿದೆ ಹಾಗೂ ಬೆಂಗಳೂರಿನ ಕಾಲೇಜುಗಳಲ್ಲಿ ಕ್ಯಾಂಪಸ್ ಸಂದರ್ಶನಗಳನ್ನು ನಡೆಸದೇ ಹೊರರಾಜ್ಯಗಳಿಂದ ಅಭ್ಯರ್ಥಿಗಳನ್ನು ನೇಮಿಸಿಕೊಳ್ಳಲಾಗುತ್ತಿದೆ ಎಂದು ಯುವತಿ ಸಾಮಾಜಿಕ ಜಾಲತಾಣದಲ್ಲಿ ಆರೋಪಿಸಿದ್ದರು. ಬೆಂಗಳೂರಿನ ಇಂದಿರಾನಗರದಲ್ಲಿರುವ ಇ-ಸ್ಟೆನೋಸ್ ಟೆಕ್ನಾಲಜೀಸ್ ಸಂಸ್ಥೆಯಲ್ಲಿಯೂ ಕನ್ನಡಕ್ಕೆ ಅಗೌರವ ತೋರಲಾಗಿದೆ ಎಂಬ ಆರೋಪ ಸಾಮಾಜಿಕ ಜಾಲತಾಣಗಳಲ್ಲಿ ವ್ಯಕ್ತವಾಗಿದೆ.

₹ 6 @vishwavaninews epaper.vishwavani.news vishwavani.news ಸೋಮವಾರ 26.10.2026 ಪ್ರಧಾನ ಸಂಪಾದಕ: ವಿಶ್ವೇಶ್ವರ ಭಟ್

ವಿಶ್ವವಾಣಿ
ವಿಶ್ವಾಸವೇ ವಿಶ್ವ

ವಾರಾಣಸಿ ವೈಮಾನಿಕ ಪ್ರದರ್ಶನ ನೋಡಲು ಸೇರಿದ 10 ಲಕ್ಷ ಮಂದಿ

ಪ್ರಧಾನಿ ನರೇಂದ್ರ ಮೋದಿ ಭಾನುವಾರ ತಮ್ಮ ಸಂಸತ್ ಕ್ಷೇತ್ರ ವಾರಾಣಸಿಗೆ ಭೇಟಿ ನೀಡಿದ್ದರು. ಈ ವೇಳೆ ನಮೋ ಘಾಟ್‌ನಲ್ಲಿ ವಿಂಗ್ಸ್ ಓವರ್ ಗಂಗಾ ವೈಮಾನಿಕ ಪ್ರದರ್ಶನವನ್ನು ಆಯೋಜಿಸಲಾಗಿತ್ತು. ಈ ಅದ್ಭುತ ಪ್ರದರ್ಶನವನ್ನು ನೋಡಲು 10 ಲಕ್ಷ ಮಂದಿ ಆಗಮಿಸಿದ್ದರು ಎಂದು ವರದಿಗಳಾಗಿವೆ. ಬೃಹತ್ ಜನಸಾಗರದ ಚಿತ್ರಗಳು ಸಾಮಾಜಿಕ ತಾಣಗಳಲ್ಲಿ ವೈರಲ್ ಆಗಿವೆ.

ಸೊಂಪಾದ ಪುಟಗಳು

ಅಮಿತ್ ಶಾ ಲೋಕಲ್ ರಿಪೋರ್ಟ್ ನಂಬಲ್ಲ

ಮೂರ್ತಿಪೂಜೆ
ಆರ್.ಟಿ. ವಿಠ್ಠಲಮೂರ್ತಿ 6

ಇಸ್ರೇಲ್ ಇಲೆಕ್ಷನ್‌ನ ಯೋಗಿ, ಅಮಿತ್ ಶಾ

ವಿದೇಶವಾಸಿ
ಕಿರಣ್ ಉಪಾಧ್ಯಾಯ ಬಹ್ರೈನ್ 7

ದಾರಿದೀಪೋಕ್ತಿ

ಎಷ್ಟೇ ದೊಡ್ಡ ಮೊತ್ತದ ಹಣ ಅಥವಾ ಆಮಿಷಗಳು ಎದುರಾದರೂ ನಿಮ್ಮ ಕನಸನ್ನು ಎಂದಿಗೂ ಬಿಟ್ಟುಕೊಡಬೇಡಿ. ಹಣವು ಕೇವಲ ತಾತ್ಕಾಲಿಕ ಸುಖ ನೀಡಬಹುದು, ಆದರೆ ನಿಮ್ಮ ಕನಸುಗಳನ್ನು ನನಸು ಮಾಡಿಕೊಳ್ಳುವುದೇ ಬದುಕಿಗೆ ನಿಜವಾದ ನೆಮ್ಮದಿ, ಗೌರವ ಮತ್ತು ಸಾರ್ಥಕತೆಯನ್ನು ತಂದುಕೊಡುತ್ತದೆ.

ವಕ್ರತುಂಡೋಕ್ತಿ

ಜನರು ನಿಮ್ಮ ಉಚಿತ ಸಲಹೆಯನ್ನು ಯಾವಾಗ ಪಾಲಿಸುತ್ತಾರೆ ಅಂದ್ರೆ, ಅದೇ ಮಾತನ್ನು ಮತ್ತೊಬ್ಬರು ದೊಡ್ಡ ಶುಲ್ಕ ಪಡೆದು ಕನ್ಸಲ್ಟೆಂಟ್ ರೂಪದಲ್ಲಿ ಹೇಳಿದಾಗ.

ಐಟಿಯಲ್ಲಿ ಕನ್ನಡಿಗರ ಕಡೆಗಣಿಸಲು ಬಿಡಲ್ಲ: ಸಿಎಂ ಡಿಕೆ ಎಚ್ಚರಿಕೆ

ಬೆಂಗಳೂರು: ಕರ್ನಾಟಕದಲ್ಲಿ ಕನ್ನಡಿಗರ ಹಕ್ಕು, ಗೌರವ ಮತ್ತು ಉದ್ಯೋಗಾವಕಾಶಗಳನ್ನು ಯಾವುದೇ ಕಾರಣಕ್ಕೂ ಕಡೆಗಣಿಸಲು ಸರಕಾರ ಅವಕಾಶ ನೀಡುವುದಿಲ್ಲ ಎಂದು ಮುಖ್ಯಮಂತ್ರಿ ಡಿ.ಕೆ. ಶಿವಕುಮಾರ್ ಹೇಳಿದ್ದಾರೆ. ಬೆಂಗಳೂರಿನ ಐಟಿ ಕಂಪನಿಗಳಲ್ಲಿ ಕನ್ನಡಿಗರಿಗೆ ಅನ್ಯಾಯವಾಗುತ್ತಿದೆ ಎಂಬ ದೂರುಗಳು ಕೇಳಿಬರುತ್ತಿರುವುದು ವಿಷಾದನೀಯ. ಇದನ್ನು ಗಂಭೀರವಾಗಿ ಪರಿಗಣಿಸಲಾಗಿದೆ ಎಂದಿದ್ದಾರೆ. ಬೆಂಗಳೂರಿನ ಕೆಲವು ಐಟಿ ಕಂಪನಿಗಳು ಕನ್ನಡವನ್ನು ಮಾತೃಭಾಷೆಯೆಂದು ನಮೂದಿಸುವ ಅಭ್ಯರ್ಥಿಗಳಿಗೆ ಉದ್ಯೋಗ ನೀಡುತ್ತಿಲ್ಲ, ತಮಿಳು, ತೆಲುಗು ಭಾಷಿಕರಿಗೆ ಆದ್ಯತೆ ನೀಡಲಾಗುತ್ತಿದೆ ಎಂದು ಆರೋಪಿಸಲಾಗಿದೆ.

ಸರ್ಕಾರಿ ಇಲಾಖೆಗಳಲ್ಲಿ ಸಮನ್ವಯದ ಕೊರತೆ: ಪ್ರಮೋದಾದೇವಿ ಕಿಡಿ

ಮೈಸೂರು: ವಿಶ್ವವಿಖ್ಯಾತ ಮೈಸೂರು ದಸರಾ ಮಹೋತ್ಸವದ ಆಚರಣೆ ಹಾಗೂ ವಿವಿಧ ಕಾರ್ಯಕ್ರಮಗಳ ನಿರ್ವಹಣೆಯಲ್ಲಿ ಸರ್ಕಾರಿ ಇಲಾಖೆಗಳ ಅಧಿಕಾರಿಗಳ ನಡೆ, ಪೊಲೀಸ್ ಇಲಾಖೆಯ ಸಂವಹನದ ಕೊರತೆ ಮತ್ತು ಸಮನ್ವಯದ ಅಭಾವದ ಕುರಿತು ರಾಜಮಾತೆ ಪ್ರಮೋದಾದೇವಿ ಒಡೆಯರ್ ತೀವ್ರ ಅಸಮಾಧಾನ ವ್ಯಕ್ತಪಡಿಸಿದ್ದಾರೆ. ಈ ಸಂಬಂಧ ನಾಲ್ಕು ಪುಟಗಳ ಸುದೀರ್ಘ ಪತ್ರವನ್ನು ಸರ್ಕಾರಕ್ಕೆ ಬರೆದಿರುವ ಅವರು, ವಿವಿಧ ಇಲಾಖೆಗಳ ಕಾರ್ಯವೈಖರಿಯನ್ನು ಖಂಡಿಸಿದ್ದಾರೆ.

ಸ್ಟಿಂಗ್ ವಿಡಿಯೋದಲ್ಲಿದ್ದ ಮುಸುಕಿನ ಮಹಿಳೆ ಉಲ್ಟಾ ಹೇಳಿಕೆ
ಸಿದ್ದರಾಮಯ್ಯ ತೊಂದರೆ ನೀಡಿಲ್ಲ, ನನ್ನಿಂದ ಸುಳ್ಳಾಡಿಸಿದ್ದಾರೆ
ಬಂಧಿತ ಮಹಿಳೆಯಿಂದ ಸಿದ್ದು ಪರ ಹೇಳಿಕೆ, ಮಹತ್ವದ ತಿರುವು

ನಾನು ಹೇಳಿದ್ದೆಲ್ಲ ಸುಳ್ಳು

ವಿಶ್ವವಾಣಿ ಸುದ್ದಿಮನೆ ಬೆಂಗಳೂರು

ರಾಜ್ಯಾದ್ಯಂತ ಸಂಚಲನ ಮೂಡಿಸಿರುವ ಸ್ಟಿಂಗ್ ಆಪರೇಷನ್ ಪ್ರಕರಣ ಮಹತ್ವದ ಘಟ್ಟಕ್ಕೆ ತಲುಪಿದೆ. ಸ್ಟಿಂಗ್ ಆಪರೇಷನ್‌ನಲ್ಲಿ ಭಾಗಿದ್ದಾರೆ ಎನ್ನಲಾದ ಕೇರಳ ಮೂಲದ ಮಹಿಳೆಯನ್ನು ಪೊಲೀಸರು ಬಂಧಿಸಿದ್ದು, ವಿಚಾರಣೆ ವೇಳೆ ಮುಸುಕುಧಾರಿ ಮಹಿಳೆ ಸಿದ್ದರಾಮಯ್ಯಗೆ ಕ್ಲೀನ್‌ಚಿಟ್ ಕೊಟ್ಟಿದ್ದಾಳೆ. ಅಲ್ಲಿಗೆ ಇಡೀ ಪ್ರಕರಣ ಪೂರ್ಣವಾಗಿ ಬೇರೆ ತಿರುವನ್ನು ಪಡೆದಿದೆ.

ಸಂಚುಕೋರರ ಒತ್ತಡಕ್ಕೆ ನಾನು ಸುಳ್ಳು ಹೇಳಿದ್ದೆ. ಉದ್ದೇಶಪೂರ್ವಕವಾಗಿಯೇ ನನ್ನಿಂದ ಸುಳ್ಳು ಹೇಳಿಸಿದ್ದರು. ನಾನು ಸಿದ್ದರಾಮಯ್ಯರನ್ನು ನೋಡೇ ಇಲ್ಲ. ಸಿದ್ದರಾಮಯ್ಯ ವಿರುದ್ಧ ಸ್ಟಿಂಗ್ ಎನ್ನುವುದೇ ಷಡ್ಯಂತ್ರ. ಇದು ಕಳಂಕ ತರುವ ಪ್ರಯತ್ನ ಎಂದು ಮಹಿಳೆ ಹೇಳಿದ್ದಾಳೆ. ಸದ್ಯ ಮುಸುಕುಧಾರಿ ಮಹಿಳೆಯ ಹೇಳಿಕೆ ದಾಖಲಿಸಿಕೊಂಡಿರುವ ಮಹಿಳೆ ವಿರುದ್ಧ ಒಂದೆರಡು ವಾರದಲ್ಲೇ ಚಾರ್ಜ್‌ಶೀಟ್ ಸಲ್ಲಿಸುವ ಸಾಧ್ಯತೆ ಎಂದು ಪೊಲೀಸ್ ಮೂಲಗಳಿಂದ ತಿಳಿದು ಬಂದಿದೆ.

ಸ್ಟಿಂಗ್ ಆಪರೇಷನ್ ಪ್ರಕರಣ ಸಂಬಂಧ ವಿಡಿಯೊದಲ್ಲಿರುವ ಮಹಿಳೆ ಹೇಳಿಕೆಯನ್ನು ಸಿಸಿಬಿ ದಾಖಲಿಸಿಕೊಂಡಿದ್ದು, ಪ್ರಕರಣದಲ್ಲಿ ಮಾಜಿ ಮುಖ್ಯಮಂತ್ರಿ ಸಿದ್ದರಾಮಯ್ಯಗೆ ಕ್ಲೀನ್‌ಚಿಟ್ ಸಿಗುವ ಸಾಧ್ಯತೆ ದಟ್ಟವಾಗಿದೆ. ಸಿದ್ದರಾಮಯ್ಯ ಯಾವುದೇ ತೊಂದರೆ ಕೊಟ್ಟಿಲ್ಲ. ನನಗೆ ಹೇಳಿಕೊಟ್ಟ ಹಾಗೆ ನಾನು ಹೇಳಿದ್ದೆ ಎಂದು ಮಹಿಳೆ ವಿಚಾರಣೆ ವೇಳೆ ತಿಳಿಸಿದ್ದು, ತಾನು ಸಿದ್ದರಾಮಯ್ಯರನ್ನು ಭೇಟಿಯಾಗಿಲ್ಲ ಎಂದಿದ್ದಾಳಂತೆ.

ಹೀಗಾಗಿ ರೆಕಾರ್ಡ್ ಮಾಡುವವರ ಅಣತಿಯಂತೆ ಎಲ್ಲವೂ ನಡೆದಿರುವ ಅನುಮಾನ ವ್ಯಕ್ತವಾಗಿದ್ದು, ಉದ್ದೇಶ ಪೂರ್ವಕವಾಗಿ ಹೇಳಿಕೆ ಪಡೆದು ವಿಡಿಯೊ ಮಾಡಿದ ಮಾಹಿತಿ ಲಭ್ಯವಾಗಿದೆ.

→ 4

ದೇವೇಗೌಡರ ಕುಟುಂಬ ಮುಗಿಸಲು ಸಿಎಂ 600 ಕೋಟಿ ಡೀಲ್: ಎಚ್‌ಡಿಕೆ

ಮಾಜಿ ಪ್ರಧಾನಿಗಳಾದ ಎಚ್.ಡಿ.ದೇವೇಗೌಡರ ಕುಟುಂಬವನ್ನು ಮುಗಿಸಲು ಹಾಲಿ ಮುಖ್ಯಮಂತ್ರಿ 600 ಕೋಟಿಯಷ್ಟು ಬೃಹತ್ ಮೊತ್ತದ ಡೀಲ್ ಕೊಟ್ಟಿರುವ ವಿಷಯದಲ್ಲಿ ಯಾವುದೇ ಸಂಶಯವಿಲ್ಲ ಎಂದು ಕೇಂದ್ರ ಸಚಿವ ಕುಮಾರಸ್ವಾಮಿ ಆರೋಪಿಸಿದರು. ಸುದ್ದಿಗಾರರೊಂದಿಗೆ ಮಾತನಾಡಿದ ಅವರು, ಒಂದು ಕುಟುಂಬವನ್ನು ಮುಗಿಸಲು 600 ಕೋಟಿ ಮೊತ್ತದ ಡೀಲ್ ಕೊಟ್ಟಿರುವ ಚರ್ಚೆ ನಡೆಯುತ್ತಿದೆ. ಅದು ದೇವೇಗೌಡರ ಕುಟುಂಬವೇ ಆಗಿದೆ. ನಮ್ಮ ಕುಟುಂಬವನ್ನು ಮುಗಿಸಲು ಈ ಮುಖ್ಯಮಂತ್ರಿ ನಡೆಸಿರುವ ಕುತಂತ್ರ ಒಂದೆರಡಲ್ಲ. ಅನೇಕ ಕುತಂತ್ರಗಳನ್ನು ಅವರು ಮಾಡಿದ್ದು ಅದರಲ್ಲಿ □600 ಕೋಟಿ ಸುಫಾರಿ ಡೀಲ್ ಕೂಡ ಒಂದು ಎಂದು ಎಚ್‌ಡಿಕೆ ಗುಡುಗಿದ್ದಾರೆ.

ಸಿಸಿಬಿ ಪೊಲೀಸರೆದುರು ಕಾಂಗ್ರೆಸ್ ನಾಯಕಿ ಕೃಪಾ ಆಳ್ವ ಹಾಜರ್, ವಿಚಾರಣೆ?

ಮಾಜಿ ಮುಖ್ಯಮಂತ್ರಿ ಸಿದ್ದರಾಮಯ್ಯ ವಿರುದ್ಧ ನಡೆದಿದೆ ಎನ್ನಲಾದ ಸ್ಟಿಂಗ್ ಆಪರೇಷನ್ ಪ್ರಕರಣ ರಾಜ್ಯ ರಾಜಕೀಯದಲ್ಲಿ ಭಾರೀ ಸಂಚಲನ ಮೂಡಿಸಿದ್ದು, ಈ ಪ್ರಕರಣಕ್ಕೆ ಸಂಬಂಧಿಸಿದಂತೆ ಕಾಂಗ್ರೆಸ್‌ನ ಮಹಿಳಾ ನಾಯಕಿ ಕೃಪಾ ಆಳ್ವಾ ಅವರು ಕೇಂದ್ರ ಅಪರಾಧ ವಿಭಾಗದ ಪೊಲೀಸರ ಮುಂದೆ ಹಾಜರಾಗಿದ್ದಾರೆ. ತನ್ನ ರಾಜಕೀಯ ವರ್ಚಸ್ಸಿಗೆ ಧಕ್ಕೆ ತರಲು ಮಾಡಿದ ಸ್ಟಿಂಗ್ ಹಿಂದೆ ಕೃಪಾ ಆಳ್ವ ಇದ್ದಾರೆ ಎಂದು ಮಾಜಿ ಮುಖ್ಯಮಂತ್ರಿ ಸಿದ್ದರಾಮಯ್ಯ ನೇರವಾಗಿ ಆರೋಪಿಸಿದ್ದರು. ಪ್ರಕರಣದ ಸತ್ಯಾಸತ್ಯತೆಯನ್ನು ಹೊರತರಲು ಹಾಗೂ ಈ ಜಾಲದ ಹಿಂದೆ ಯಾರೆಲ್ಲಾ ಇದ್ದಾರೆ ಎಂಬುದನ್ನು ತನಿಖೆ ಮಾಡಲು ಸಿಸಿಬಿ ಪೊಲೀಸರು ಕೃಪಾ ಆಳ್ವ ಅವರನ್ನು ವಶಕ್ಕೆ ಪಡೆದು ಸುದೀರ್ಘ ವಿಚಾರಣೆ ನಡೆಸುವ ಸಾಧ್ಯತೆಯಿದೆ.

ಮುಸುಕುಧಾರಿ ಮಹಿಳೆ ಹೇಳಿದ್ದೇನು?

ಸಂಚುಕೋರರ ಒತ್ತಡಕ್ಕೆ ನಾನು ಸುಳ್ಳು ಹೇಳಿದ್ದೆ. ಉದ್ದೇಶಪೂರ್ವಕವಾಗಿಯೇ ನನ್ನಿಂದ ಸುಳ್ಳು ಹೇಳಿಸಿದ್ದರು. ನಾನು ಸಿದ್ದರಾಮಯ್ಯರನ್ನು ನೋಡೇ ಇಲ್ಲ. ಸಿದ್ದರಾಮಯ್ಯ ವಿರುದ್ಧ ಸ್ಟಿಂಗ್ ಎನ್ನುವುದೇ ಷಡ್ಯಂತ್ರ. ಇದು ಸಿದ್ದರಾಮಯ್ಯನವರಿಗೆ ಕಳಂಕ ತರುವ ಪ್ರಯತ್ನ.

> ಸಚಿವ ಯತೀಂದ್ರ ಹೇಳಿದ್ದನ್ನು, ಮಾಜಿ ಮುಖ್ಯಮಂತ್ರಿ ಸಿದ್ದರಾಮಯ್ಯ ಅವರು ಹೇಳಿದ್ದನ್ನು ಗೃಹ ಸಚಿವರು ಕೇಳಿರಬೇಕಲ್ಲವೇ? ಕಾಂಗ್ರೆಸ್ ಪಕ್ಷದ ನಾಯಕಿ ಒಬ್ಬರು ಸ್ಟಿಂಗ್‌ನಲ್ಲಿ ಇದ್ದಾರೆ ಎಂದು ಅವರು ಹೇಳಿಲ್ಲವೇ? ಇಷ್ಟೆಲ್ಲಾ ಮಾತನಾಡುವ ಪ್ರಿಯಾಂಕ್ ಖರ್ಗೆ ಅವರು ಸ್ಟಿಂಗ್ ಆಪರೇಷನ್ ವಿಡಿಯೊಗಳನ್ನು ನೋಡಿರುವುದಿಲ್ಲವೇ? ಹಾಗಾದರೆ ಅವರು ಯಾರನ್ನು, ಯಾರ ಒತ್ತಡ, ಆದೇಶದ ಮೇರೆಗೆ ರಕ್ಷಣೆ ಮಾಡುತ್ತಿದ್ದಾರೆ? ಅವರ ನಡೆಯ ಹಿಂದಿರುವುದೇನು?
>
> **-ಎಚ್.ಡಿ.ಕುಮಾರಸ್ವಾಮಿ,** ಕೇಂದ್ರ ಸಚಿವ

> ಸ್ಟಿಂಗ್ ಪ್ರಕರಣದಿಂದ ಸರಕಾರ ಮತ್ತು ಪಕ್ಷದ ವರ್ಚಸ್ಸಿಗೆ ಧಕ್ಕೆಯಾಗುತ್ತಿರುವ ಹಿನ್ನೆಲೆಯಲ್ಲಿ ತಕ್ಷಣವೇ ಹೈಕಮಾಂಡ್ ಮಧ್ಯಪ್ರವೇಶಿಸಬೇಕು ಎಂದು ಹೇಳುವ ಅಗತ್ಯವಿಲ್ಲ. ಮುಖ್ಯಮಂತ್ರಿ ಹಾಗೂ ಕೆಪಿಸಿಸಿ ಅಧ್ಯಕ್ಷರು ಕುಳಿತು ಚರ್ಚಿಸಬೇಕು. ಸರಕಾರ ಅಥವಾ ಪಕ್ಷಕ್ಕೆ ಮುಜುಗರವಾಗದ ರೀತಿಯಲ್ಲಿ ಸ್ಥಳೀಯವಾಗಿಯೇ ಸಮಸ್ಯೆ ಬಗೆಹರಿಸಿಕೊಳ್ಳಬೇಕು. ಈ ವಿಚಾರದಲ್ಲಿ ಹೈಕಮಾಂಡ್ ಅನ್ನು ಎಳೆದುತರುವುದು ಅನಗತ್ಯ. ಗೊಂದಲವನ್ನು ಇಲ್ಲೇ ಬಗೆಹರಿಸಿಕೊಳ್ಳಬಹುದು.
>
> **- ಡಾ.ಜಿ. ಪರಮೇಶ್ವರ,** ಉಪಮುಖ್ಯಮಂತ್ರಿ

ಪರಿಹಾರ ಸಿಗದಿದ್ದರೆ ನಾಳೆ ರಾಜ್ಯ ಬಂದ್: ಎಚ್ಚರಿಕೆ

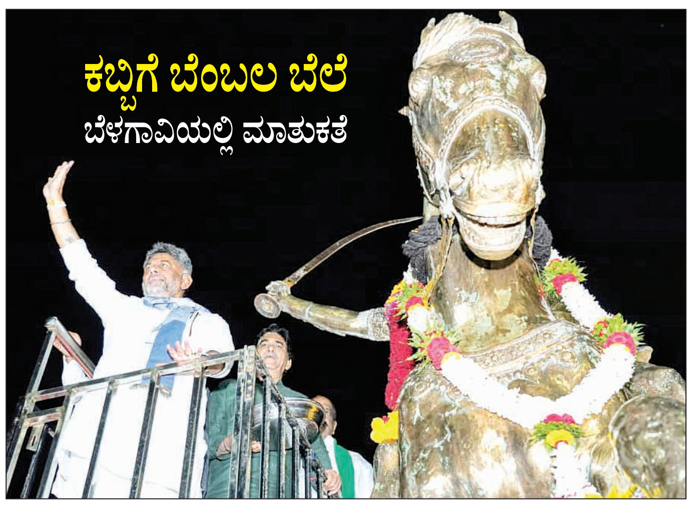

ಕಬ್ಬಿಗೆ ಬೆಂಬಲ ಬೆಲೆ
ಬೆಳಗಾವಿಯಲ್ಲಿ ಮಾತುಕತೆ

ಇಂದು ಡಿಕೆ, ರೈತ ಸಮಾಧಾನ ಸಭೆ

ವಿಶ್ವವಾಣಿ ಸುದ್ದಿಮನೆ ಬೆಂಗಳೂರು

ಮುಖ್ಯಮಂತ್ರಿ ಡಿ.ಕೆ.ಶಿವಕುಮಾರ್ ಮತ್ತು ವಿವಿಧ ರೈತ ಸಂಘಟನೆಗಳ ನಡುವೆ ಸೋಮವಾರ ಬೆಳಗಾವಿಯ ಸುವರ್ಣಸೌಧದಲ್ಲಿ ಮಹತ್ವದ ಸಂಧಾನ ಸಭೆ ನಡೆಯಲಿದೆ. ಕಬ್ಬು ಬೆಳೆಗಾರರ ಪರ ರೈತ ನಾಯಕರು ವಿವಿಧ ಬೇಡಿಕೆ ಈಡೇರಿಕೆಗೆ ಆಗ್ರಹಿಸಿ ಮಾತುಕತೆ ನಡೆಸಲಿದ್ದಾರೆ. ಒಂದು ವೇಳೆ ಈ ಸಭೆ ವಿಫಲವಾದರೆ ಅ.27ಕ್ಕೆ ಬಂದ್ ನಡೆಸುವುದಾಗಿ ರೈತ ನಾಯಕರು ಹೇಳಿದ್ದಾರೆ. ಆರಂಭದಲ್ಲಿ ರಾಷ್ಟ್ರೀಯ ಹೆದ್ದಾರಿಗಳನ್ನು ತಡೆದಿದ್ದ ಕಬ್ಬು ಹೋರಾಟಗಾರರು, ನಂತರ ಬೆಳಗಾವಿಯಿಂದ ಹುಬ್ಬಳ್ಳಿಗೆ ಪಾದಯಾತ್ರೆ ನಡೆಸಿದ್ದರು. ಯಾತ್ರೆ ಧಾರವಾಡದಲ್ಲಿದ್ದಾಗ ಮುಖ್ಯಮಂತ್ರಿಯ ಮನವಿಯಂತೆ ಹೋರಾಟವನ್ನು ತಾತ್ಕಾಲಿಕವಾಗಿ ಮುಂದೂಡಲಾಗಿತ್ತು. ಶಿವಕುಮಾರ್ ಬೆಳಗಾವಿ ಸುವರ್ಣ ವಿಧಾನ ಸೌಧದಲ್ಲಿ ಕಾರ್ಖಾನೆ ಮಾಲೀಕರು, ರೈತ ಮುಖಂಡರೊಂದಿಗೆ ಪ್ರತ್ಯೇಕ ಸಭೆ ನಡೆಸಲಿದ್ದಾರೆ.

→ 4

ಬರ ಪರಿಹಾರ ಬಿಡುಗಡೆ ಮಾಡಿ
ತಮ್ಮದೇ ಸರಕಾರಕ್ಕೆ ಪರಂ ಆಗ್ರಹ

ಬೆಂಗಳೂರು: ಬರ ಬಾಧಿತ ಪ್ರದೇಶದ ರೈತರಿಗೆ ನೀಡುವ 2,500 ರು.ಗಳನ್ನು ಶೀಘ್ರ ಬಿಡುಗಡೆ ಮಾಡುವಂತೆ ಆರ್ಥಿಕ ಇಲಾಖೆಗೆ ಆಗ್ರಹಿಸುವುದಾಗಿ ಡಿಸಿಎಂ ಡಾ.ಜಿ.ಪರಮೇಶ್ವರ ಹೇಳಿದ್ದಾರೆ. ಹಣವನ್ನು ಆರ್ಥಿಕ ಇಲಾಖೆ ಶೀಘ್ರ ಬಿಡುಗಡೆ ಮಾಡಬೇಕೆಂದು ಕಂದಾಯ ಸಚಿವನಾಗಿ ನಾನು ಆಗ್ರಹಿಸುತ್ತೇನೆ. ಹಣ ಬಿಡುಗಡೆಯಾದರೆ ಅದನ್ನು ಜಿಲ್ಲಾಧಿಕಾರಿಗಳು ರೈತರಿಗೆ ತಲುಪಿಸುತ್ತಾರೆ ಎಂದು ಅಭಿಪ್ರಾಯಪಟ್ಟರು. ಬರದ ಹಿನ್ನೆಲೆಯಲ್ಲಿ ಆಹಾರೋತ್ಪಾದನೆ ಕುಸಿಯಬಹುದು ಎಂದು ಆತಂಕ ವ್ಯಕ್ತಪಡಿಸಿದ್ದಾರೆ.

1300 ಬಂಧನ, ಭದ್ರತೆಗೆ 70000 ಮಂದಿ ನಿಯೋಜನೆ
ಮತ್ತೆ ಬೀದಿಗಿಳಿದ 4 ಲಕ್ಷ ಮಂದಿ
ಫ್ರಾನ್ಸ್‌ನಲ್ಲಿ ತಪ್ಪಿದೆ ನಿಯಂತ್ರಣ

ಪ್ಯಾರಿಸ್: ಬೆಲೆಯೇರಿಕೆ, ವಲಸಿಗರ ಪ್ರತಿಭಟನೆಯಿಂದಾಗಿ ಇತ್ತೀಚೆಗಷ್ಟೇ ಇಡೀ ಫ್ರಾನ್ಸ್ ಹೊತ್ತಿ ಉರಿದಿತ್ತು. ಶನಿವಾರ ಮತ್ತೆ 4 ಲಕ್ಷಕ್ಕೂ ಅಧಿಕ ಮಂದಿ ರಸ್ತೆಗಿಳಿದು, ಹಿಂಸಾಚಾರ ನಡೆಸಿದ್ದಾರೆ. ಸರ್ಕಾರ 4 ಲಕ್ಷ ಮಂದಿ ಬೀದಿಗಿಳಿದಿದ್ದಾರೆ ಎಂದಿದ್ದರೂ ಕಾರ್ಮಿಕ ಸಂಘಟನೆಗಳು 8 ಲಕ್ಷ ಮಂದಿ ಎಂದಿವೆ. 1300 ಮಂದಿ ಬಂಧನವಾಗಿದೆ. ಭದ್ರತೆಗಾಗಿ 70000 ಪೊಲೀಸರನ್ನು ನಿಯೋಜಿಸಿದ್ದರೂ, ಫ್ರಾನ್ಸ್ ಸರ್ಕಾರ ಪರಿಸ್ಥಿತಿಯನ್ನು ನಿಯಂತ್ರಿಸಲು ಸಂಪೂರ್ಣ ಸೋತಿದೆ ಎಂದು ದೇಶ, ವಿದೇಶಗಳ ಮಾಧ್ಯಮಗಳು ವರದಿ ಮಾಡಿವೆ. ಸ್ವತಃ ಅಧ್ಯಕ್ಷ ಎಮಾನ್ಯುಯೆಲ್ ಮ್ಯಾಕ್ರಾನ್ ಅಸಹಾಯಕರಾಗಿದ್ದಾರೆ ಎನ್ನಲಾಗಿದೆ. ಪ್ಯಾರಿಸ್, ಮಾರ್ಸೇಲ್, ಬೋರ್ಡಿಯಕ್ಸ್‌ನಲ್ಲಿ ಗಲಾಟೆಯಾಗಿದೆ.

ಸ್ಪೇನ್‌ಗೂ ವ್ಯಾಪಿಸಿದೆ ಹೋರಾಟ

ಅಲ್ಬೇನಿಯಾದಲ್ಲಿ ಭ್ರಷ್ಟಾಚಾರ ವಿರೋಧಿಸಿ ಪ್ರತಿಭಟನೆಗಳು ಮುಂದುವರಿದಿವೆ. ಇಟಲಿಯಲ್ಲಿ ಲಾರಿ ಚಾಲಕರು, ರೈತರು, ವಿದ್ಯಾರ್ಥಿಗಳ ಹೋರಾಟ ತೀವ್ರಗೊಂಡಿದೆ. ಸ್ಪೇನ್‌ನ ಮ್ಯಾಡ್ರಿಡ್‌ನಲ್ಲಿರುವ ಪೋರ್ಟಾ ಡೆಲ್ ಸೋಲ್ ಚೌಕದಲ್ಲಿ ವಸತಿ ಬಿಕ್ಕಟ್ಟಿನ ವಿರುದ್ಧ ಬೃಹತ್ ಪ್ರತಿಭಟನಾ ಶಿಬಿರ ತಲೆಯೆತ್ತಿದೆ.

‘ತಂದೆ’ ಉಲ್ಲೇಖಕ್ಕೆ ಬಿಜೆಪಿ ಆಕ್ರೋಶ
ಮೋದಿ ತಂದೆಯೂ ಹೋಗುತ್ತಾರೆ: ಖರ್ಗೆ ಹೇಳಿಕೆಯಿಂದ ವಿವಾದ

ಪಟನಾ: ನ.1ಕ್ಕೆ ಕಾಂಗ್ರೆಸ್ ದೆಹಲಿಯ ರಾಮಲೀಲಾ ಮೈದಾನದಲ್ಲಿ ವಿಶೇಷ ಮತಪಟ್ಟಿ ಪರಿಷ್ಕರಣೆ ವಿರುದ್ಧ 10 ಲಕ್ಷ ಜನರನ್ನು ಸೇರಿಸಿ, ಬೃಹತ್ ಪ್ರತಿಭಟನೆ ನಡೆಸುವ ಗುರಿ ಹೊಂದಿದೆ. ಇದರ ನಡುವೆ ಭಾನುವಾರ ಬಿಹಾರ ರಾಜಧಾನಿ ಪಟನಾದಲ್ಲಿ ಕಾಂಗ್ರೆಸ್ ಅಧ್ಯಕ್ಷ ಮಲ್ಲಿಕಾರ್ಜುನ ಖರ್ಗೆ ಭಾರೀ ವಿವಾದ ಸೃಷ್ಟಿಸಿದ್ದಾರೆ. ಸಭೆಯೊಂದರಲ್ಲಿ ಅವರು ಮಾತನಾಡುತ್ತಿದ್ದಾಗ, ಗಲಾಟೆ ಸೃಷ್ಟಿಸಿದ ವ್ಯಕ್ತಿಗೆ ಪ್ರತಿಕ್ರಿಯೆ ಕೊಡುವ ಭರದಲ್ಲಿ, ಮೋದಿ ಮಾತ್ರವಲ್ಲ ಅವರಪ್ಪನೂ ಹೋಗುತ್ತಾರೆ ಎಂದು ಖರ್ಗೆ ಹೇಳಿದ್ದು ಬಿಜೆಪಿ ನಾಯಕರನ್ನು ಕೆರಳಿಸಿದೆ. ಎಸ್‌ಐಆರ್ ಸಂಬಂಧ ಬಿಜೆಪಿ ಎಲ್ಲರನ್ನೂ ಜೈಲಿಗೆ ಕಳುಹಿಸುತ್ತಿದೆ. ಅವರನ್ನು ಜೈಲಿಗೆ ಕಳಿಸುವ ಕೆಲಸವನ್ನು ನಾವು ಮಾಡುತ್ತೇವೆ ಎಂದು ಖರ್ಗೆ ಹೇಳುತ್ತಿದ್ದದ್ದು ವಿಡಿಯೋದಲ್ಲಿ ಕೇಳಿ ಸುತ್ತದೆ. ಈ ವೇಳೆ ವ್ಯಕ್ತಿಯೊಬ್ಬ ಮೋದಿ ಎಲ್ಲಿಗೂ ಹೋಗಲ್ಲ ಎಂದಿದ್ದಾರೆ. ಆಗ ಖರ್ಗೆ ಕೆರಳಿದ್ದಾರೆ.

ಮತದಾರರ ಪಟ್ಟಿಯಿಂದ ಒಬ್ಬ ಅರ್ಹ ನಾಗರಿಕನ ಹೆಸರನ್ನು ಅಳಿಸುವುದು ಕೇವಲ ಆಡಳಿತಾತ್ಮಕ ಕ್ರಮವಲ್ಲ; ಅದು ಆ ನಾಗರಿಕನ ಪ್ರಜಾಪ್ರಭುತ್ವದ ಅಸ್ತಿತ್ವವನ್ನೇ ಪ್ರಶ್ನಿಸುವ ಕ್ರಮವಾಗಬಹುದು. ಮತದಾರರ ಪಟ್ಟಿ ಕೇವಲ ಆಡಳಿತಾತ್ಮಕ ದಾಖಲೆಯಲ್ಲ. ಅದು ಪ್ರಜಾಪ್ರಭುತ್ವದಲ್ಲಿ ಒಬ್ಬ ನಾಗರಿಕನ ರಾಜಕೀಯ ಅಸ್ತಿತ್ವದ ದಾಖಲೆ.

ಮತದಾನ: ಬರೀ ಹಕ್ಕೋ ಅಥವಾ ಪ್ರಜಾಪ್ರಭುತ್ವದ ಆತ್ಮವೇ?

ಅಭಿಮತ
ರೋಹಿಣಿ ಚಂದ್ರಶೇಖರ್
vveditoped@gmail.com

ಪ್ರಜಾಪ್ರಭುತ್ವ ಎಂದರೆ ಕೇವಲ ಚುನಾವಣೆ ಅಲ್ಲ, ಪ್ರಜಾಪ್ರಭುತ್ವ ಎಂದರೆ ಪ್ರತಿಯೊಬ್ಬ ಅರ್ಹ ನಾಗರಿಕನಿಗೂ ತನ್ನ ಆಡಳಿತಗಾರರನ್ನು ಆಯ್ಕೆ ಮಾಡುವ ಅವಕಾಶ ದೊರೆಯುವುದು. ಆ ಅವಕಾಶವು ಅತ್ಯಂತ ಸರಳ, ಆದರೆ ಅತ್ಯಂತ ಶಕ್ತಿಶಾಲಿ. ಅದೇ ಒಂದು ಮತ. ಆದರೆ ಒಂದು ಪ್ರಶ್ನೆ ಇಂದು ಮತ್ತೊಮ್ಮೆ ನಮ್ಮ ಮುಂದೆ ನಿಂತಿದೆ; ಮತದಾನದ ಹಕ್ಕು ನಿಜಕ್ಕೂ ಎಷ್ಟು ಬಲವಾದ ಹಕ್ಕು? ಈ ಪ್ರಶ್ನೆ ಕೇವಲ ಸಂವಿಧಾನ ತಜ್ಞರ ಚರ್ಚೆಯ ವಿಷಯವಲ್ಲ, ಮತದಾರರ ಪಟ್ಟಿಯಲ್ಲಿ ಹೆಸರು ಇಲ್ಲದ ಒಬ್ಬ ಸಾಮಾನ್ಯ ನಾಗರಿಕನಿಗೆ ಇದು ತನ್ನ ಪ್ರಜಾಪ್ರಭುತ್ವದ ಅಸ್ತಿತ್ವದ ಪ್ರಶ್ನೆ.

‘ಮತ’ ಎಂಬುದು ಕೇವಲ ಒಂದು ಗುಂಡಿ ಒತ್ತುವ ಕ್ರಿಯೆಯಲ್ಲ. ಭಾರತದ ಸಂವಿಧಾನ ಜಾರಿಗೆ ಬಂದಾಗಲೇ ನಮ್ಮ ಸಂವಿಧಾನ ನಿರ್ಮಾತೃಗಳು ಸಾರ್ವತ್ರಿಕ ವಯಸ್ಕ ಮತಾಧಿಕಾರವನ್ನು ಸ್ವೀಕರಿಸಿದರು. ಆ ಕಾಲದಲ್ಲಿ ವಿಶ್ವದ ಅನೇಕ ದೇಶಗಳಲ್ಲಿ ಆಸ್ತಿ, ಲಿಂಗ, ಶಿಕ್ಷಣ, ತೆರಿಗೆ ಮುಂತಾದ ಅರ್ಹತೆಗಳ ಆಧಾರದ ಮೇಲೆ ಮತದಾನದ ಹಕ್ಕನ್ನು ನಿರ್ಬಂಧಿಸಲಾಗಿತ್ತು. ಆದರೆ ಭಾರತ ಬೇರೆಯೇ ದಾರಿಯನ್ನು ಆರಿಸಿಕೊಂಡಿತು. ನೀನು ಶ್ರೀಮಂತನಾ? ಬಡವನಾ? ವಿದ್ಯಾವಂತನಾ? ಅನಕ್ಷರಸ್ಥನಾ? ಮೇಲ್ವರ್ಗದವನಾ? ತಳವರ್ಗದವನೋ? ಇವುಗಳಲ್ಲಿ ಯಾವುದೂ ಮತದ ಮೌಲ್ಯವನ್ನು ನಿರ್ಧರಿಸಬಾರದು ಎಂಬ ತತ್ವವನ್ನು ಭಾರತ ತನ್ನ ಸಂವಿಧಾನದ ಮೂಲಕ ಸ್ವೀಕರಿಸಿತು. ಒಬ್ಬ ಕೋಟ್ಯಧಿಪತಿಯ ಮತಕ್ಕೂ, ದಿನಗೂಲಿ ಕಾರ್ಮಿಕನ ಮತಕ್ಕೂ ಒಂದೇ ಮೌಲ್ಯ. ಇದೇ ಭಾರತೀಯ ಪ್ರಜಾಪ್ರಭುತ್ವದ ಮಹತ್ವ!

325 ಮತ್ತು 326ನೇ ವಿಧಿ ಏನು ಹೇಳುತ್ತವೆ?: ಸಂವಿಧಾನದ 325ನೇ ವಿಧಿ ಪ್ರತಿಯೊಂದು ಕ್ಷೇತ್ರಕ್ಕೂ ಒಂದು ಸಾಮಾನ್ಯ ಮತದಾರರ ಪಟ್ಟಿ ಇರುವ ತತ್ವವನ್ನು ಪ್ರತಿಪಾದಿಸುತ್ತದೆ ಮತ್ತು ಧರ್ಮ, ಜಾತಿ, ಲಿಂಗ ಮುಂತಾದ ಆಧಾರಗಳಲ್ಲಿ ಮತದಾರರ ಪಟ್ಟಿಯಿಂದ ಹೊರಗಿಡುವುದನ್ನು ನಿರ್ಬಂಧಿಸುತ್ತದೆ. 326ನೇ ವಿಧಿ ಲೋಕಸಭೆ ಮತ್ತು ರಾಜ್ಯ ವಿಧಾನಸಭೆಗಳ ಚುನಾವಣೆಗಳು ವಯಸ್ಕ ಮತಾಧಿಕಾರದ ಆಧಾರದ ಮೇಲೆ ನಡೆಯಬೇಕು ಎಂದು ಹೇಳುತ್ತದೆ.

18 ವರ್ಷ ಪೂರ್ಣಗೊಂಡಿರುವ ಮತ್ತು ಕಾನೂನಿನಡಿ ನಿಗದಿಪಡಿಸಿದ ಅನರ್ಹತೆಗಳಿಗೆ ಒಳಪಡದ ಭಾರತೀಯ ನಾಗರಿಕರು ಮತದಾರರಾಗಿ ನೋಂದಾಯಿಸಿಕೊಳ್ಳುವ ಹಕ್ಕು ಹೊಂದಿದ್ದಾರೆ.

ಇಲ್ಲಿ ಗಮನಿಸಬೇಕಾದ ಅಂಶವೆಂದರೆ ಮತದಾನದ ಹಕ್ಕು ಕೇವಲ ಚುನಾವಣಾ ಕಾಯ್ದೆಗಳ ಮೂಲಕ ಸೃಷ್ಟಿಯಾದ ಹಕ್ಕು ಎಂಬ ಸರಳ ವಿವರಣೆಯನ್ನು ಇತ್ತೀಚಿನ ನ್ಯಾಯಾಂಗ ಚರ್ಚೆಗಳು ಇನ್ನಷ್ಟು ಸಂಕೀರ್ಣಗೊಳಿಸಿವೆ. 2026 Association for Democratic Reforms vs Election Commission of India ಪ್ರಕರಣದಲ್ಲಿ ಸುಪ್ರೀಂ ಕೋರ್ಟ್, ಮತದಾನದ ಹಕ್ಕನ್ನು ಸಂವಿಧಾನಾತ್ಮಕ ಹಕ್ಕು ಎಂದು ಗುರುತಿಸುವ ನ್ಯಾಯಾಂಗ ಬೆಳವಣಿಗೆಯನ್ನು ಸ್ಪಷ್ಟವಾಗಿ ದಾಖಲಿಸಿದೆ. ಅದೇ ಸಂದರ್ಭದಲ್ಲಿ ಈ ಹಕ್ಕು ಸಂಪೂರ್ಣ ನಿರ್ಬಂಧರಹಿತವಲ್ಲ; ಮತದಾರರ ಅರ್ಹತೆ, ಗುರುತು, ಸಾಮಾನ್ಯ ವಾಸಸ್ಥಳ ಮತ್ತು ಮತದಾರರ ಪಟ್ಟಿಯ ಪರಿಶುದ್ಧತೆಗೆ ಸಂಬಂಧಿಸಿದ ಕಾನೂನುಬದ್ಧ ನಿಯಮಗಳು ಅನ್ವಯಿಸುತ್ತವೆ ಎಂದೂ ನ್ಯಾಯಾಲಯ ತಿಳಿಸಿದೆ. ಹೀಗಾಗಿ ಇಂದು ಚರ್ಚೆಯ ಕೇಂದ್ರ ಮತದಾನದ ಹಕ್ಕು ಮೂಲಭೂತ ಹಕ್ಕೇ? ಎಂಬ ಪ್ರಶ್ನೆಯಲ್ಲಿ ನಿಲ್ಲುವುದಿಲ್ಲ.

ಅದಕ್ಕಿಂತ ದೊಡ್ಡ ಪ್ರಶ್ನೆ: ಒಬ್ಬ ಅರ್ಹ ನಾಗರಿಕನ ಮತದಾನದ ಹಕ್ಕನ್ನು ಕಸಿದುಕೊಳ್ಳುವ ಸಂದರ್ಭದಲ್ಲಿ ಸಂವಿಧಾನಾತ್ಮಕ ರಕ್ಷಣೆ ಎಷ್ಟು ಬಲವಾಗಿರಬೇಕು? ಮತದಾರರ ಪಟ್ಟಿಯೇ ಪ್ರಜಾಪ್ರಭುತ್ವದ ಪ್ರವೇಶದ್ವಾರ. ಚುನಾವಣೆಯ ದಿನ ಮತಗಟ್ಟೆಗೆ ತೆರಳಿ ಮತ ಚಲಾಯಿಸುವುದಕ್ಕಿಂತ ಮೊದಲೇ ಒಂದು ಮುಖ್ಯ ಹಂತವಿದೆ. ಮತದಾರರ ಪಟ್ಟಿಯಲ್ಲಿ ನಿಮ್ಮ ಹೆಸರು ಇರಬೇಕು. ಹೆಸರು ಇಲ್ಲದಿದ್ದರೆ ಮತದಾನ ಸಾಧ್ಯವಿಲ್ಲ. ಮತದಾರರ ಪಟ್ಟಿಯಲ್ಲಿ ಪ್ರತಿನಿಧಿತ್ವವನ್ನು ಆಯ್ಕೆ ಮಾಡುವ ಅವಕಾಶವಿಲ್ಲ.

→ 4

ಪ್ರವಾಸಿ ಪ್ರಪಂಚ
ವಿಹಾರವೇ ವಿಶ್ವ!
73ನೆಯ ಸಂಚಿಕೆ
ಸೇವೆ ಮತ್ತು ಸಾಧನೆಯ ಸಾಕಾರಮೂರ್ತಿ
ಡಾ. ಡಿ. ವೀರೇಂದ್ರ ಹೆಗ್ಗಡೆಯವರ
59ನೇ ಪಟ್ಟಾಭಿಷೇಕದ ವರ್ಧಂತ್ಯುತ್ಸವ
ಸೈಕ್ಲಿಂಗ್ ಸ್ಟಾರ್ ಸುರೇಶ್ ಕುಮಾರ್ ವಿಶೇಷ ಸಂದರ್ಶನ
ಆಹಾ ಆ್ಯಪಲ್! ಹಿಮಾಚಲದ ಸೇಬಿಗೆ ಡಿಮ್ಯಾಂಡಪ್ಪೋ ಡಿಮ್ಯಾಂಡು..
ಪುಟ್ಟಮಲ್ಲಿಯ ದೊಡ್ಡ ಪ್ರವಾಸ ಐಫೆಲ್ ಟವರ್ ಎದುರು ರೀಷ್ಮಾ ಡ್ಯಾನ್ಸ್!
ಪ್ರೇಮದ ಊರಲಿ ತಿರುಗುತ್ತಿರುವ ಶ್ರೀರಾಮ್
ತಿರುಗಿದ ಕನಸು ಅಂಕಣದಲ್ಲಿ ಪಶ್ಚಿಮದಲ್ಲಿ ಭುಗಿಲೆದ್ದ ದಂಗೆಯೂ, ಪ್ರವಾಸೋದ್ಯಮದ ಕರಾಳ ಮುಖವೂ!
ಸಂಚಾರಿ ಸಂಪಾದಕರು ಬರೆಯುತ್ತಾರೆ ದೋಹಾ ವಿಮಾನ ನಿಲ್ದಾಣದ ನಿಗೂಢ ಹಸಿರು
ಆ ಪೇಪರ್ರೂ ಇದೆ E ಪೇಪರ್ರೂ ಇದೆ
epaper.pravasiprapancha.com ಗೆ ಭೇಟಿ ಕೊಡಿ.
ಯಾವ ಸಂಚಿಕೆ ಬೇಕಾದರೂ ಕೊಂಡೊದಿರಿ ಇಷ್ಟವಾದರೆ ಕೊಂಡಾಡಿರಿ!

ಸಮಾಚಾರ ಸಣ್ಣದಲ್ಲ

ಮುಖ್ಯಮಂತ್ರಿ ಕಪಟ ನಾಟಕ: ವಿಜಯೇಂದ್ರ

ಬೆಂಗಳೂರು: ಕಬ್ಬು ಬೆಳೆಗಾರರ ವಿಚಾರದಲ್ಲಿ ಮುಖ್ಯಮಂತ್ರಿ ಡಿ.ಕೆ.ಶಿವಕುಮಾರ್ ಅವರು ಕಪಟ ನಾಟಕ ಆಡುತ್ತಿದ್ದಾರೆ ಎಂದು ಬಿಜೆಪಿ ರಾಜ್ಯಾಧ್ಯಕ್ಷ ಬಿ.ವೈ. ವಿಜಯೇಂದ್ರ ಅವರು ಆಕ್ಷೇಪಿಸಿದ್ದಾರೆ.

ಸುದ್ದಿಗಾರರ ಜತೆ ಮಾತನಾಡಿದ ಅವರು, ಕಬ್ಬು ಬೆಳೆಗಾರರನ್ನು ಭೇಟಿ ಮಾಡಿ ಇದೆಲ್ಲವೂ ಕೇಂದ್ರ ಸರಕಾರದ ಜವಾಬ್ದಾರಿ; ರಾಜ್ಯ ಸರಕಾರದ ಹೊಣೆ ಏನೂ ಇಲ್ಲ ಎಂಬಂತೆ ವರ್ತಿಸಿದ್ದಾರೆ. ಸಕ್ಕರೆ ಕಾರ್ಖಾನೆಗಳಿಂದ ರಾಜ್ಯ ಸರಕಾರಕ್ಕೆ ಅತಿ ಹೆಚ್ಚು ಅನುಕೂಲ ಆಗುತ್ತಿದೆ ಎಂಬುದನ್ನು ಕಬ್ಬು ಬೆಳೆಗಾರರು ಅರ್ಥ ಮಾಡಿಕೊಳ್ಳಬೇಕು. ಕಬ್ಬು ಬೆಳೆಗಾರರ ಪರಿಶ್ರಮದಿಂದ ಸಾವಿರಾರು ಕೋಟಿ ರು.ಆದಾಯ ರಾಜ್ಯ ಸರಕಾರಕ್ಕೆ ಬರುತ್ತಿದೆ. ಹರಿಯಾಣ, ಬಿಹಾರ ಇತರ ರಾಜ್ಯಗಳು ಬೆಂಬಲ ಬೆಲೆ ನೀಡುತ್ತಿವೆ. ಕರ್ನಾಟಕ ಸರಕಾರ ಕಬ್ಬು ಬೆಳೆಗಾರರಿಗೆ ಬೆಂಬಲ ಬೆಲೆ ಕೊಡಬೇಕು ಎಂದು ಆಗ್ರಹಿಸಿದರು.

ಪಥಸಂಚಲನದಿಂದ ಎಲ್ಲೂ ಕೋಮುಗಲಭೆ ಆಗಿಲ್ಲ: ನನ್ನ ಕ್ಷೇತ್ರದ ಪಥಸಂಚಲನದಲ್ಲಿ ನಾನು ಭಾಗವಹಿಸುತ್ತೇನೆ. ಪ್ರಿಯಾಂಕ್ ಖರ್ಗೆ ಅವರೊಬ್ಬ ಗೃಹ ಸಚಿವರು. ಪಥಸಂಚಲನದಿಂದ ಎಲ್ಲೂ ಕೋಮುಗಲಭೆ ಆಗಿಲ್ಲ. ಕಾನೂನು ಸುವ್ಯವಸ್ಥೆ ಹದಗೆಡುವ ಘಟನೆಗಳೂ ನಡೆದಿಲ್ಲ. ಪ್ರಿಯಾಂಕ್ ಖರ್ಗೆ ಅವರು ತೆವಲಿಗಾಗಿ ಆರ್‌ಎಸ್‌ಎಸ್ ಕುರಿತು ಮಾತನಾಡುವುದನ್ನು ಬಿಡಬೇಕು. ತಮ್ಮ ಇಲಾಖೆ ಬಗ್ಗೆ ಗಮನಿಸಲಿ. ಅವರು ಉದ್ಧಟತನ ಬಿಟ್ಟು ಕಾನೂನು ಸುವ್ಯವಸ್ಥೆ ಹಾಳಾಗುತ್ತಿರುವುದು, ದಲಿತರ ಮೇಲಿನ ಅತ್ಯಾಚಾರ ನಡೆಯುತ್ತಿರುವುದರ ಕುರಿತು ಗಮನ ಹರಿಸಬೇಕು. ಉಡಾಫೆ ಮಾತು ಬೇಡ ಎಂದು ವಾಗ್ದಾಳಿ ನಡೆಸಿದ್ದಾರೆ.

ಚಾಮುಂಡಿಬೆಟ್ಟದ ತಪ್ಪಲಿನಲ್ಲಿ 81 ಕೋಟಿ ವೆಚ್ಚದ ಅತ್ಯಾಧುನಿಕ ತಾರಾಲಯ | 8ಕೆ ರೆಸಲ್ಯೂಶನ್‌ನಲ್ಲಿ ಬ್ರಹ್ಮಾಂಡದ ರಹಸ್ಯ

ಖಗೋಳ ಕೌತುಕ ವೀಕ್ಷಣೆಗೆ ಮೈಸೂರು ಸಜ್ಜು

ಕೆ.ಜೆ. ಲೋಕೇಶ್ ಬಾಬು ಮೈಸೂರು

ಖಗೋಳ ಕೌತುಕ 8ಕೆ ರೆಸಲ್ಯೂಶನ್‌ನಲ್ಲಿ ನೋಡಲು ಸಹಕಾರಿ ಆಗುವಂತೆ 81 ಕೋಟಿ ರು. ವೆಚ್ಚದಲ್ಲಿ ಮೈಸೂರಿನಲ್ಲಿ ಗುಮ್ಮಟ ಆಕಾರದ ತಾರಾಯಲ ನಿರ್ಮಾಣ ಹಂತದಲ್ಲಿದ್ದು, ಬಹುತೇಕ ಕಾಮಗಾರಿ ಪೂರ್ಣಗೊಂಡಿದೆ.

ಈ ತಾರಾಲಯದಿಂದ ಆಕಾಶದಾಚೆ ಏನಿದೆ? ನಕ್ಷತ್ರಗಳ ಜನನ ಹೇಗೆ? ಗ್ರಹಗಳ ಚಲನೆಯ ಹಿಂದಿನ ರಹಸ್ಯವೇನು? ಬ್ರಹ್ಮಾಂಡದ ಅಗಾಧತೆಯನ್ನು ಕಣ್ಣಾರೆ ಕಂಡ ಅನುಭವ ಪಡೆಯುವುದು ಹೇಗೆ? ಇಂತಹ ಅನೇಕ ಕುತೂಹಲಗಳಿಗೆ ವಿಜ್ಞಾನದ ಬೆಳಕಿನಲ್ಲಿ ಉತ್ತರ ಸಿಗಲಿದೆ. ಚಾಮುಂಡಿಬೆಟ್ಟದ ತಪ್ಪಲಿನಲ್ಲಿ ನಿರ್ಮಾಣಗೊಳ್ಳುತ್ತಿರುವ ಅತ್ಯಾಧುನಿಕ ತಾರಾಲಯ, ಜ್ಞಾನ ಮತ್ತು ತಂತ್ರಜ್ಞಾನದ ಸಂಗಮವಾಗಿ ರೂಪುಗೊಳ್ಳುತ್ತಿದೆ.

ಇದು ಕೇವಲ ಆಕಾಶಕಾಯಗಳ ಪರಿಚಯ ಮಾಡಿಸುವ ತಾರಾಲಯವಲ್ಲ; ಬದಲಿಗೆ, ಬಾಹ್ಯಾಕಾಶದ ವಿಸ್ಮಯಗಳನ್ನು ಹೊಸ ತಂತ್ರಜ್ಞಾನದ ಮೂಲಕ ಜನರ ಕಣ್ಣಮುಂದೆ ತೆರೆದಿಡುವ ಮಹತ್ವಾಕಾಂಕ್ಷಿ ಯೋಜನೆ. ವಿಶ್ವದ ಮೊದಲ ಬಾಗಿದ ಗುಮ್ಮಟಾಕೃತಿಯ ಎಲ್‌ಇಡಿ ತಾರಾಲಯ ಎಂಬ ಹೆಗ್ಗಳಿಕೆಯನ್ನು ಪಡೆಯುವ ಉದ್ದೇಶ ಹೊಂದಿರುವ ಈ ಕೇಂದ್ರ, ಮೈಸೂರಿನ ವೈಜ್ಞಾನಿಕ ಮತ್ತು ಶೈಕ್ಷಣಿಕ ಪರಂಪರೆಗೆ ಹೊಸ ಆಯಾಮ ನೀಡುವ ನಿರೀಕ್ಷೆ ಮೂಡಿಸಿದೆ.

ಗುಮ್ಮಟವೇ ಆಗಲಿದೆ ಬ್ರಹ್ಮಾಂಡದ ಕಿಟಕಿ: ಮೈಸೂರು ವಿಶ್ವವಿದ್ಯಾಲಯದ ಜಯಚಾಮರಾಜ ಒಡೆಯರ್ ಉನ್ನತ ಕಲಿಕಾ ಕೇಂದ್ರದ ಆವರಣದಲ್ಲಿ ನಿರ್ಮಾಣವಾಗುತ್ತಿರುವ ಈ ತಾರಾಲಯದ ಪ್ರಮುಖ ಆಕರ್ಷಣೆ ಅದರ ಅತ್ಯಾಧುನಿಕ ತಂತ್ರಜ್ಞಾನ. ಬರೋಬ್ಬರಿ 15 ಮೀಟರ್ ವ್ಯಾಸದ ಎಲ್‌ಇಡಿ ಗುಮ್ಮಟದಲ್ಲಿ 8ಕೆ ರೆಸಲ್ಯೂಶನ್‌ನ ದೃಶ್ಯಾನುಭವವನ್ನು ಒದಗಿಸುವ ವ್ಯವಸ್ಥೆ ರೂಪಿಸಲಾಗುತ್ತಿದೆ.

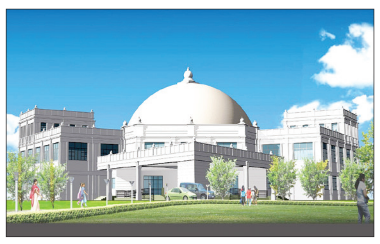

ತಾರಾಯಲದ ನೀಲ ನಕಾಶೆ.

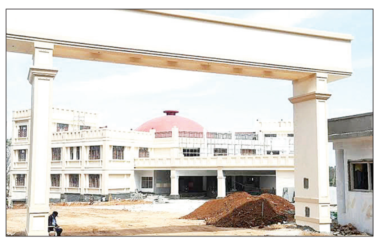

ನಿರ್ಮಾಣ ಹಂತದ ಅತ್ಯಾಧುನಿಕ ತಾರಾಲಯ

ಈ ತಾರಾಲಯದ ವಿಶೇಷತೆ ಏನು?

- ವಿಶ್ವದ ಮೊದಲ ಬಾಗಿದ ಗುಮ್ಮಟಾಕೃತಿಯ ಎಲ್‌ಇಡಿ ತಾರಾಲಯ ಎಂಬ ಹೆಗ್ಗಳಿಕೆ
- 15 ಮೀಟರ್ ಗುಮ್ಮಟ ಆಕಾರದ ಎಲ್‌ಇಡಿ ಸ್ಕ್ರೀನ್‌ನಲ್ಲಿ 8ಕೆ ರೆಸಲ್ಯೂಶನ್ ಬ್ರಹ್ಮಾಂಡ ಲಭ್ಯ
- ಹೊಸ ತಂತ್ರಜ್ಞಾನದ ಮೂಲಕ ಬಾಹ್ಯಾಕಾಶ ತೋರಿಸುವ ಮಹತ್ವಾಕಾಂಕ್ಷೆ
- ಸಾಂಪ್ರದಾಯಿಕ ತಾರಾಲಯಗಳ ಅನುಭವಕ್ಕಿಂತ ಭಿನ್ನವಾಗಿ ವಿನ್ಯಾಸ
- ಬಾಹ್ಯಾಕಾಶದ ಕುತೂಹಲ ಹತ್ತಿರದಿಂದ 8ಕೆನಲ್ಲಿ ನೋಡುವ ಅವಕಾಶ
- ಖಗೋಳವಿಜ್ಞಾನ ಸಂಶೋಧನೆಗೆ 8ಕೆ ರೆಸಲ್ಯೂಶನ್ ತಾರಾಯಲ ಸಹಕಾರಿ

ನಕ್ಷತ್ರಮಂಡಲಗಳು, ಗ್ರಹಗಳು, ಗೆಲಕ್ಸಿಗಳು ಹಾಗೂ ದೂರದ ಬಾಹ್ಯಾಕಾಶದ ವಿದ್ಯಮಾನಗಳನ್ನು ಉನ್ನತ ಗುಣಮಟ್ಟದ ದೃಶ್ಯಗಳ ಮೂಲಕ ಪರಿಚಯಿಸುವ ಸಾಮರ್ಥ್ಯ ಈ ತಂತ್ರಜ್ಞಾನದ ವಿಶೇಷತೆ. ಸಾಂಪ್ರದಾಯಿಕ ತಾರಾಲಯಗಳ ಅನುಭವಕ್ಕಿಂತ ಭಿನ್ನವಾಗಿ, ಗುಮ್ಮಟದ ವಿನ್ಯಾಸ ಮತ್ತು ಎಲ್‌ಇಡಿ ತಂತ್ರಜ್ಞಾನವು ಪ್ರೇಕ್ಷಕರಿಗೆ ಹೆಚ್ಚು ಜೀವಂತವಾದ ಬಾಹ್ಯಾಕಾಶ ಅನುಭವವನ್ನು ಒದಗಿಸುವ ನಿರೀಕ್ಷೆಯಿದೆ.

ಈ ತಂತ್ರಜ್ಞಾನವನ್ನು ಪರಿಣಾಮಕಾರಿಯಾಗಿ ಕಾರ್ಯಗತಗೊಳಿಸಲು ಜಪಾನ್ ಮತ್ತು ಫ್ರಾನ್ಸ್‌ನ ಸಂಸ್ಥೆಗಳಿಂದ ತಾಂತ್ರಿಕ ನೆರವು ಪಡೆಯಲಾಗುತ್ತಿದೆ. ಹೀಗಾಗಿ, ಸ್ಥಳೀಯವಾಗಿ ನಿರ್ಮಾಣಗೊಳ್ಳುತ್ತಿರುವ ಈ ಕೇಂದ್ರಕ್ಕೆ ಅಂತಾರಾಷ್ಟ್ರೀಯ ತಂತ್ರಜ್ಞಾನದ ಸಹಕಾರವೂ ದೊರೆಯುತ್ತಿದೆ.

ಕುತೂಹಲಕ್ಕೆ ವಿಜ್ಞಾನದ ಉತ್ತರ: ಖಗೋಳವಿಜ್ಞಾನವನ್ನು ಪಠ್ಯಪುಸ್ತಕಗಳ ಪುಟಗಳಿಂದ ಹೊರತಂದು, ವಿದ್ಯಾರ್ಥಿಗಳ ಅನುಭವದ ಭಾಗವಾಗಿಸುವುದು ಈ ಯೋಜನೆಯ ಪ್ರಮುಖ ಉದ್ದೇಶ. ಶಾಲಾಕಾಲೇಜುಗಳ ವಿದ್ಯಾರ್ಥಿಗಳು, ಯುವಜನರು ಹಾಗೂ ಬಾಹ್ಯಾಕಾಶದ ಬಗ್ಗೆ ಆಸಕ್ತಿ ಹೊಂದಿರುವ ಸಾರ್ವಜನಿಕರಿಗೆ ಅಧಿಕೃತ ವೈಜ್ಞಾನಿಕ ಮಾಹಿತಿಯನ್ನು ತಲುಪಿಸುವ ಕೇಂದ್ರವಾಗಿ ಇದು ಕಾರ್ಯನಿರ್ವಹಿಸುವ ಆಶಯ ಹೊಂದಿದೆ.

ಬಾಹ್ಯಾಕಾಶದ ಬಗ್ಗೆ ಸಾಮಾನ್ಯವಾಗಿ ಕೇಳಿಬರುವ ಪ್ರಶ್ನೆಗಳಿಗೆ ವೈಜ್ಞಾನಿಕ ವಿವರಣೆ ದೊರೆಯುವಂತೆ ಮಾಡುವುದು, ಹೊಸ ತಲೆಮಾರಿನಲ್ಲಿ ಸಂಶೋಧನಾ ಮನೋಭಾವ ಬೆಳೆಸುವುದು ಹಾಗೂ ವಿಜ್ಞಾನವನ್ನು ಜನಸಾಮಾನ್ಯರಿಗೆ ಹತ್ತಿರವಾಗಿಸುವುದು ಇಂತಹ ತಾರಾಲಯಗಳ ಮಹತ್ವದ ಉದ್ದೇಶಗಳಾಗಿವೆ.

ತರಗತಿಗಳಲ್ಲಿ ಕಲಿಯುವ ಖಗೋಳವಿಜ್ಞಾನದ ಪರಿಕಲ್ಪನೆಗಳನ್ನು ದೃಶ್ಯಾನುಭವದ ಮೂಲಕ ಅರ್ಥೈಸಿಕೊಳ್ಳಲು ಇಂತಹ ಕೇಂದ್ರಗಳು ನೆರವಾಗಬಲ್ಲವು. ಆ ಮೂಲಕ ವಿದ್ಯಾರ್ಥಿಗಳಲ್ಲಿ ವಿಜ್ಞಾನದ ಬಗ್ಗೆ ಆಸಕ್ತಿ ಮೂಡಿಸುವುದರ ಜತೆಗೆ, ಭವಿಷ್ಯದಲ್ಲಿ ಖಗೋಳವಿಜ್ಞಾನ, ಬಾಹ್ಯಾಕಾಶ ಸಂಶೋಧನೆ ಮತ್ತು ತಂತ್ರಜ್ಞಾನ ಕ್ಷೇತ್ರಗಳನ್ನು ಆಯ್ಕೆ ಮಾಡಿಕೊಳ್ಳುವವರಿಗೆ ಪ್ರೇರಣೆಯ ವೇದಿಕೆಯಾಗುವ ಸಾಧ್ಯತೆಯೂ ಇದೆ.

81 ಕೋಟಿ ಹೂಡಿಕೆ: ಈ ಮಹತ್ವಾಕಾಂಕ್ಷಿ ಯೋಜನೆಯ ಅನುಷ್ಠಾನಕ್ಕಾಗಿ ಒಟ್ಟು 81 ಕೋಟಿ ವೆಚ್ಚ ಮಾಡಲಾಗುತ್ತಿದೆ. ಭಾರತೀಯ ಖಗೋಳ ಭೌತವಿಜ್ಞಾನ ಸಂಸ್ಥೆ ಹಾಗೂ ಮೈಸೂರಿನ ಕಾಸ್ಮಾಲಜಿ ಶಿಕ್ಷಣ ಮತ್ತು ತರಬೇತಿ ಕೇಂದ್ರದ ಸಹಯೋಗದಲ್ಲಿ ಯೋಜನೆ ರೂಪುಗೊಳ್ಳುತ್ತಿದೆ. ಯೋಜನೆಗೆ ಮತ್ತಷ್ಟು ಆರ್ಥಿಕ ಬಲ ತುಂಬುವ ಉದ್ದೇಶದಿಂದ ಕೇಂದ್ರ ಹಣಕಾಸು ಸಚಿವೆ ನಿರ್ಮಲಾ ಸೀತಾರಾಮನ್ ಅವರು ತಮ್ಮ ಸಂಸದರ ನಿಧಿಯಿಂದ 5 ಕೋಟಿ ಹೆಚ್ಚುವರಿ ಅನುದಾನ ಬಿಡುಗಡೆ ಮಾಡಿದ್ದಾರೆ. 2022ರ ಮಾರ್ಚ್‌ನಲ್ಲಿ ತಾರಾಲಯದ ನಿರ್ಮಾಣಕ್ಕೆ ಶಂಕುಸ್ಥಾಪನೆ ನೆರವೇರಿಸಿದ್ದ ಅವರು, ಯೋಜನೆಗೆ ಹೆಚ್ಚುವರಿ ನೆರವನ್ನೂ ಒದಗಿಸಿದ್ದಾರೆ. ಒಂದು ವೈಜ್ಞಾನಿಕ ಕೇಂದ್ರದ ನಿರ್ಮಾಣದಾಚೆಗೆ, ವಿದ್ಯಾರ್ಥಿಗಳ ಶೈಕ್ಷಣಿಕ ಪ್ರಗತಿ, ವೈಜ್ಞಾನಿಕ ಜಾಗೃತಿ ಮತ್ತು ಸ್ಥಳೀಯ ಅಭಿವೃದ್ಧಿಗೆ ಕೊಡುಗೆ ನೀಡುವ ಯೋಜನೆಯಾಗಿ ಇದು ಗುರುತಿಸಿಕೊಂಡಿದೆ.

ಎಲ್ಲವೂ ಯೋಜನೆಯ ಆಶಯದಂತೆ ಸಾಕಾರಗೊಂಡರೆ, ಚಾಮುಂಡಿಬೆಟ್ಟದ ತಪ್ಪಲಿನ ಈ ತಾರಾಲಯವು ಮೈಸೂರಿನ ಪ್ರವಾಸಿ ನಕ್ಷೆಯಲ್ಲಿ ಹೊಸ ಗುರುತಾಗುವುದಷ್ಟೇ ಅಲ್ಲ, ವಿದ್ಯಾರ್ಥಿಗಳ ಕಲ್ಪನೆಗೆ ರೆಕ್ಕೆ ನೀಡುವ ವೈಜ್ಞಾನಿಕ ತಾಣವಾಗಿಯೂ ಹೊರಹೊಮ್ಮಬಹುದು.

ಮೈಸೂರಿನ ಪ್ರವಾಸೋದ್ಯಮಕ್ಕೆ ಹೊಸ ಗುರುತು

ಅರಮನೆ, ಚಾಮುಂಡಿಬೆಟ್ಟ, ಸಾಂಸ್ಕೃತಿಕ ಪರಂಪರೆ ಮತ್ತು ದಸರಾ ವೈಭವದಿಂದ ದೇಶವಿದೇಶಗಳ ಪ್ರವಾಸಿಗರನ್ನು ಸೆಳೆಯುವ ಮೈಸೂರಿಗೆ, ಈ ತಾರಾಲಯವು ಮತ್ತೊಂದು ಪ್ರಮುಖ ಆಕರ್ಷಣೆಯಾಗುವ ನಿರೀಕ್ಷೆಯಿದೆ. ತಾರಾಲಯವು ಪ್ರವಾಸಿಗರನ್ನು ಸೆಳೆಯುವುದರ ಜತೆಗೆ, ವಿದ್ಯಾರ್ಥಿಗಳ ಶೈಕ್ಷಣಿಕ ಪ್ರವಾಸ, ವಿಜ್ಞಾನಾಧಾರಿತ ಚಟುವಟಿಕೆಗಳು ಮತ್ತು ಸಾರ್ವಜನಿಕರಲ್ಲಿ ಖಗೋಳವಿಜ್ಞಾನದ ಅರಿವು ಹೆಚ್ಚಿಸುವ ಪ್ರಯತ್ನಗಳಿಗೆ ವೇದಿಕೆಯಾಗಬಹುದು.ತಾರಾಲಯದ ಕಟ್ಟಡ ಕಾಮಗಾರಿ ಬಹುತೇಕ ಪೂರ್ಣಗೊಂಡಿರುವುದರಿಂದ, ಯೋಜನೆಯ ಮುಂದಿನ ಹಂತದಲ್ಲಿ ಅತ್ಯಾಧುನಿಕ ತಾಂತ್ರಿಕ ಉಪಕರಣಗಳ ಅಳವಡಿಕೆ ಮತ್ತು ಕಾರ್ಯನಿರ್ವಹಣೆಗೆ ಸಂಬಂಧಿಸಿದ ಸಿದ್ಧತೆಗಳು ಪ್ರಮುಖವಾಗಲಿವೆ.

ಇಂದು ಡಿಕೆ, ರೈತ ಸಮಾಧಾನ ಸಭೆ

← ಮೊದಲ ಪುಟದಿಂದ

ಈ ಸಭೆಯಲ್ಲಿ ರೈತರು ಹಾಗೂ ಸಕ್ಕರೆ ಕಾರ್ಖಾನೆ ಎದುರಿಸುತ್ತಿರುವ ಸವಾಲು, ಪರಿಹಾರದ ಬಗ್ಗೆ ಚರ್ಚೆ ನಡೆಯಲಿದೆ. ಆದರೆ ರೈತರು ನೇರವಾಗಿ ಕೇಂದ್ರ ಸರ್ಕಾರಕ್ಕೇ ಬೇಡಿಕೆಗಳನ್ನಿಟ್ಟಿದ್ದಾರೆ. ಅದನ್ನು ಈಡೇರಿಸಬೇಕಾದ ಅಧಿಕಾರ ಕೇಂದ್ರ ಸರ್ಕಾರದ ಕೈಯಲ್ಲಿರುವುದರಿಂದ, ರೈತರನ್ನು ಸಮಾಧಾನಪಡಿಸಲು ಮುಖ್ಯಮಂತ್ರಿ ಡಿ.ಕೆ.ಶಿವಕುಮಾರ್ ಯಶ ಕಾಣುವರೋ ಇಲ್ಲವೋ ಎನ್ನುವ ಕುತೂಹಲ ಶುರುವಾಗಿದೆ.

ಕಬ್ಬು ಬೆಳಗಾರರ ಹೋರಾಟ ಕೇಂದ್ರ ಮತ್ತು ರಾಜ್ಯ ಸರಕಾರಕ್ಕೆ ಕಗ್ಗಂಟಾಗಿ ಪರಿಣಮಿಸಿದೆ. ಕೇಂದ್ರ ಸರಕಾರ 1 ಟನ್ ಕಬ್ಬಿಗೆ ಎಂಎಸ್‌ಪಿಯನ್ನು 5,500 ರು.ಗೇರಿಸುವುದು, ಎಥೆನಾಲ್ ಸಂಪೂರ್ಣ ಖರೀದಿ ಸೇರಿ ಹಲವು ಬೇಡಿಕೆಗಳನ್ನು ಈಡೇರಿಸುವಂತೆ ರೈತರು ಸಮರ ಸಾರಿದ್ದಾರೆ. ಆದರೆ ಈ ವಿಷಯದ ಬಗ್ಗೆ ಈವರೆಗೆ ಕೇಂದ್ರ ಸರಕಾರ ಯಾವುದೇ ತೀರ್ಮಾನವನ್ನು ಘೋಷಿಸಿಲ್ಲ. ಇನ್ನು ರಾಜ್ಯ ಸರಕಾರದ ಅಧಿಕಾರ ವ್ಯಾಪ್ತಿಯಲ್ಲಿರುವ ಟನ್‌ಗೆ 1 ಸಾವಿರ ಪ್ರೋತ್ಸಾಹಧನ ಘೋಷಣೆ, ಸಕ್ಕರೆ ಕಾರ್ಖಾನೆಗಳಲ್ಲಿ ತೂಕದ ಮೋಸ ತಡೆಯಲು ಡಿಜಿಟಲ್ ಯಂತ್ರ ಅಳವಡಿಕೆಗೆ 500 ಕೋಟಿ ರು ಮೀಸಲಿಡುವುದು, ಬೆಳಗಾವಿಯಲ್ಲಿರುವ ಸಕ್ಕರೆ ಆಯುಕ್ತರ ಕಚೇರಿಗೆ ಆಯುಕ್ತರನ್ನು ನೇಮಿಸುವ ವಿಷಯದ ಬಗ್ಗೆ ಸರಕಾರ ತೀರ್ಮಾನ ಕೈಗೊಳ್ಳುವ ಸಾಧ್ಯತೆಯಿದೆ.

> ಬೆಳಗಾವಿಯಲ್ಲಿ ಏರ್ಪಡಿಸಿರುವ ಸಭೆಯಲ್ಲಿ ಮೊದಲು ರೈತರೊಂದಿಗೆ ಚರ್ಚೆ ಮಾಡಿ ನಂತರ ಸಕ್ಕರೆ ಕಾರ್ಖಾನೆ ಮಾಲೀಕರ ಜತೆ ಚರ್ಚಿಸುವೆ. ಕೇಂದ್ರ ಸಚಿವರು ಬೇರೆ ಕೆಲಸದ ನಿಮಿತ್ತ ಭಾಗವಹಿಸುತ್ತಿಲ್ಲ. ಎಲ್ಲಾ ರಾಜ್ಯಗಳಲ್ಲಿ ಈ ವಿಚಾರವಾಗಿ ಚರ್ಚೆ ನಡೆಯುತ್ತಿದೆ. ರೈತರು ಆದಷ್ಟು ಬೇಗ ಕಬ್ಬು ಅರೆಯಬೇಕು ಎಂದು ಒತ್ತಡ ಹಾಕುತ್ತಿದ್ದಾರೆ. ನಾನು ಸಂಸದರು, ಸಚಿವರು ಹಾಗೂ ಶಾಸಕರಿಗೆ ಸಭೆಯಲ್ಲಿ ಭಾಗವಹಿಸಲು ತಿಳಿಸಿದ್ದೇನೆ. ನಾವೆಲ್ಲರೂ ಕೂತು ಚರ್ಚೆ ಮಾಡುತ್ತೇವೆ.
>
> – **ಡಿ.ಕೆ.ಶಿವಕುಮಾರ್**, ಮುಖ್ಯಮಂತ್ರಿ

> ಮುಖ್ಯಮಂತ್ರಿಗಳ ನೇತೃತ್ವದಲ್ಲಿ ನಡೆಯಲಿರುವ ಸಭೆಯಲ್ಲಿ ಸರಕಾರ ರೀತಿಯ ನಿರ್ಧಾರ ಕೈಗೊಳ್ಳಲಿದೆ ಎನ್ನುವುದನ್ನು ಸಂಘಟನೆ ಎದುರು ನೋಡುತ್ತಿದೆ. ಈ ಸಭೆಯಲ್ಲಿ ರೈತರ ಸಮಸ್ಯೆಗಳಿಗೆ ಪರಿಹಾರ ಸಿಗುವ ವಿಶ್ವಾಸವಿದೆ. ಒಂದು ವೇಳೆ ರೈತರ ಸಮಸ್ಯೆಗಳಿಗೆ ಸರಕಾರ ಸೂಕ್ತ ಪರಿಹಾರ ನೀಡದಿದ್ದರೆ ಅ.27ಕ್ಕೆ ಕರ್ನಾಟಕ ಬಂದ್ ನಡೆಲು ಸಿದ್ಧತೆ ನಡೆಸಲಾಗುವುದು.
>
> –**ಚೂನಪ್ಪ ಪೂಜಾರಿ,** ಕರ್ನಾಟಕ ರಾಜ್ಯ ರೈತ ಸಂಘದ ಅಧ್ಯಕ್ಷ

ನಾನು ಹೇಳಿದ್ದೆಲ್ಲ ಸುಳ್ಳು

← ಮೊದಲ ಪುಟದಿಂದ

ಸ್ಟಿಂಗ್ ವಿವಾದದ ಮಧ್ಯೆ ರಾಹುಲ್ ಭೇಟಿಗೆ ಮಾಜಿ ಸಿಎಂ ಸಿದ್ದರಾಮಯ್ಯ ಮುಂದಾಗಿದ್ದಾರೆ. ನವೆಂಬರ್ 2ರಂದು ಭೇಟಿಗೆ ಸಿದ್ದರಾಮಯ್ಯ ಸಮಯ ಕೇಳಿದ್ದಾರೆ. ಸ್ಟಿಂಗ್ ಆಪರೇಷನ್, ರಾಜ್ಯ ರಾಜಕೀಯದ ಬಗ್ಗೆ ಚರ್ಚೆ ನಡೆಯಲಿದೆ. **ಸ್ಟಿಂಗ್ ಆಪರೇಷನ್ ಪ್ರಕರಣದಲ್ಲಿ ಬೇರೆಯವರ ಪಾತ್ರ ಏನು?:** ರಾಜ್ಯ ರಾಜಕಾರಣದಲ್ಲಿ ಭಾರಿ ಕೋಲಾಹಲ ಸೃಷ್ಟಿಸುತ್ತಿದ್ದಂತೆ, ಕಾಂಗ್ರೆಸ್ ವರ್ಚಸ್ಸಿಗೆ ಧಕ್ಕೆ ತಂದಿರುವ ಆರೋಪವನ್ನು ಕೆಪಿಸಿಸಿ ಗಂಭೀರವಾಗಿ ಪರಿಗಣಿಸಿ, ಕೃಪಾ ಆಳ್ವ ಅವರಿಗೆ ಶೋಕಾಸ್ (ಕಾರಣ ಕೇಳಿ) ನೋಟಿಸ್ ಜಾರಿಗೊಳಿಸಿದೆ. ಸಿಸಿಬಿ ಪೊಲೀಸರು ಅವರಿಗೆ ವಿಚಾರಣೆಗೆ ಹಾಜರಾಗುವಂತೆ ನೋಟಿಸ್ ಜಾರಿ ಮಾಡಿದ್ದರು. ಈ ಬೆನ್ನಲ್ಲೇ ಕೃಪಾ ಆಳ್ವ ಅವರು ಬೆಂಗಳೂರಿನ ಸಿಸಿಬಿ ಪೊಲೀಸರ ಮುಂದೆ ಶರಣಾಗಿದ್ದಾರೆ. ಸ್ಟಿಂಗ್ ಆಪರೇಷನ್ ಪ್ರಕರಣದಲ್ಲಿ ಬೇರೆಯವರ ಪಾತ್ರ ಏನು? ಯಾವ ಉದ್ದೇಶಕ್ಕಾಗಿ ಈ ರೀತಿ ಮಾಡಲಾಗಿತ್ತು ಎಂಬ ಬಗ್ಗೆ ಸೈಬರ್ ಅಪರಾಧ ತನಿಖಾ ತಂಡದ ಪೊಲೀಸರು ಮಾಹಿತಿ ಪಡೆದಿದ್ದಾರೆ ಎನ್ನಲಾಗಿದೆ. ಪ್ರಕರಣದಲ್ಲಿ ಭಾಗಿಯಾಗಿದ್ದಾರೆ ಎನ್ನಲಾಗಿರುವ ಚಂದನ್, ಮೋಹನ್ ಗೌಡಗಾಗಿ ಪೊಲೀಸರ ಶೋಧ ಮುಂದುವರಿದಿದ್ದು, ಪ್ರಕರಣದಲ್ಲಿ ಎಸ್.ಶಿವಸ್ವಾಮಿ ಎಂಬ ವ್ಯಕ್ತಿಯ ಪಾತ್ರ ಕೂಡ ಬೆಳಕಿಗೆ ಬಂದಿರುವ ಮಾಹಿತಿ ಸಿಕ್ಕಿದೆ.

ಚಾಮರಾಜನಗರದ ಅಂತಾರಾಷ್ಟ್ರೀಯ ಬೌದ್ಧ ಸಮ್ಮೇಳನದಲ್ಲಿ ಸಿಎಂ ಡಿಕೆಶಿ ಅಭಿಮತ

ಜಾತಿ ಬಿಟ್ಟು ಜ್ಞಾನ ಕೇಳುವ ಸಮಾಜ ಬೇಕಿದೆ

ಚಾಮರಾಜನಗರದ ಡಾ.ಬಿ.ಆರ್.ಅಂಬೇಡ್ಕರ್ ಕ್ರೀಡಾಂಗಣದಲ್ಲಿ ನಡೆದ ಅಂತಾರಾಷ್ಟ್ರೀಯ ಬೌದ್ಧ ಸಮ್ಮೇಳನದಲ್ಲಿ ಸಿಎಂ ಡಿ.ಕೆ.ಶಿವಕುಮಾರ್ ಮಾತನಾಡಿದರು.

ಚಾಮರಾಜನಗರ: ಜಾತಿ ಕೇಳುವ ಸಮಾಜ ಬೇಡ, ಜ್ಞಾನ ಕೇಳುವ ಸಮಾಜ ಬೇಕು ಎಂದು ಮುಖ್ಯಮಂತ್ರಿ ಡಿ.ಕೆ.ಶಿವಕುಮಾರ್ ಅಭಿಪ್ರಾಯ ಪಟ್ಟರು.

> ಬೌದ್ಧ ಅಭಿವೃದ್ಧಿ ನಿಗಮ ಈಗಾಗಲೇ ಘೋಷಣೆಯಾಗಿದ್ದು ಇದು ಅನುಷ್ಠಾನ ಆಗಲಿದೆ. ಅಂತಾರಾಷ್ಟ್ರೀಯ ಬೌದ್ಧ ಸಮ್ಮೇಳನಕ್ಕೆ ಸರಕಾರವು ಜಿಎಸ್‌ಟಿ ರಹಿತವಾಗಿ ಒಂದು ಕೋಟಿ ಅನುದಾನ ನೀಡಿದೆ. ಯುವ ಪೀಳಿಗೆಗೆ ಸಂಸ್ಕಾರ, ಸಂಘಟನೆ ಉದ್ದೇಶದಿಂದ ಭಾರತ್ ಜೋಡೊ ಸಂಘಗಳನ್ನು ಸ್ಥಾಪಿಸುವ ಕಾರ್ಯಕ್ಕೂ ಸರಕಾರ ಚಾಲನೆ ನೀಡಿದೆ.
>
> –**ಕೆ.ಎಚ್.ಮುನಿಯಪ್ಪ**, ಸಚಿವ

ಚಾಮರಾಜನಗರದ ಡಾ.ಬಿ.ಆರ್.ಅಂಬೇಡ್ಕರ್ ಕ್ರೀಡಾಂಗಣದಲ್ಲಿ ನಡೆದ ಅಂತಾರಾಷ್ಟ್ರೀಯ ಬೌದ್ಧ ಸಮ್ಮೇಳನದಲ್ಲಿ ಮಾತನಾಡಿದ ಅವರು, ದೇವರು ವರವನ್ನೂ ಕೊಡಲ್ಲ-ಶಾಪನೂ ಕೊಡಲ್ಲ. ಅವಕಾಶ ಮಾತ್ರ ಕೊಡ್ತಾನೆ. ನನಗೆ ನೀಡಿದ ಅವಕಾಶ, ಕಾಂಗ್ರೆಸ್ ಗೆ ನೀಡಿದ ಅವಕಾಶದಲ್ಲಿ ಬಡವರ ಬದುಕನ್ನು ಹಸನು ಮಾಡುವ ಚಿಂತನೆ ಅಡಗಿದೆ ಎಂದರು.

ಬುದ್ಧ ಶಾಂತಿಯ ರಾಯಭಾರಿ, ಕರುಣೆಯ ಅಂಬಾರಿ, ಬುದ್ಧ ವಿಶ್ವಕ್ಕೆ ಬೆಳಕು. ಬುದ್ಧನ ಮಾರ್ಗ ಅರಿತರೇ ಎಲ್ಲರ ಬದುಕು ಕೂಡ ಹಸನಾಗಲಿದೆ. ಮುಂದಿನ ವರ್ಷ ಬೆಂಗಳೂರು ದಕ್ಷಿಣದಲ್ಲಿ ಅಂತಾರಾಷ್ಟ್ರೀಯ ಬೌದ್ಧ ಸಮ್ಮೇಳನ ಆಯೋಜನೆ ಮಾಡಲಾಗುವುದು. ಸತೀಶ್ ಜಾರಕಿಹೋಳಿ ಅವರು ಕೂಡ ಸಮ್ಮೇಳನ ಆಯೋಜನೆಗೆ ಬೇಡಿಕೆ ಇಟ್ಟಿದ್ದು ಬೆಳಗಾವಿಯಲ್ಲೂ ಕೂಡ ಮಾಡೋಣ ಎಂದರು.

ಚಾಮರಾಜನಗರದಲ್ಲಿ ನಳಂದ ಬೌದ್ಧ ವಿಹಾರ ಪೂರ್ಣಗೊಳಿಸಲು ಅನುದಾನ ಕೇಳಿದ್ದು ಪರಿಶೀಲಿಸಿ ಅನುದಾನ ನೀಡುವೆ, ರೈತರಿಗೆ ಸಾಗುವಳಿ ಚೀಟಿ ವಿತರಣೆಗೆ ಈಗಾಗಲೇ ಭೂ ಗ್ಯಾರಂಟಿ ಘೋಷಿಸಲಾಗಿದೆ ಎಂದರು. ಕೃಷಿ ಸಚಿವ ನರೇಂದ್ರಸ್ವಾಮಿ ಮಾತನಾಡಿ, ಭಾರತ ದೇಶದ ಮೂಲ ಧರ್ಮ ಬೌದ್ಧ ಧರ್ಮ. ಕೃಷಿ ಮೂಲಕ ಜೀವನ ಧರ್ಮ ಸಾರಿದ್ದು ಬುದ್ಧ, ಪ್ರಪಂಚಕ್ಕೆ ನಾವಿನ್ಯತೆ ಸಾರಿದ್ದು ಬುದ್ಧ, ಡಾ.ಬಿ.ಆರ್.ಅಂಬೇಡ್ಕರ್ ಮೂಲಕ ನಾವೆಲ್ಲರೂ ಬುದ್ಧನಿಗೆ ನಮಿಸುತ್ತಿದ್ದೇವೆ ಎಂದರು. ನವ ಬೌದ್ಧರಿಗೆ, ಬೌದ್ಧ ಪ.ಜಾತಿಗೆ ಮೀಸಲಾತಿ ನೀಡಬೇಕು. ಈ ಬಗ್ಗೆ, ಕೇಂದ್ರ ಸರಕಾರಕ್ಕೆ ಈ ಬಗ್ಗೆ ಹಕ್ಕೊತ್ತಾಯ ಸಲ್ಲಿಸಬೇಕು. ನಾವೆಲ್ಲರೂ ಮೂಲ ಧರ್ಮಕ್ಕೆ ಮರಳಬೇಕು. ಬುದ್ಧನನ್ನು ಅಪ್ಪಬೇಕು-ಒಪ್ಪಬೇಕು. ಬಹುಸಂಖ್ಯಾತ ಧರ್ಮ ಬೌದ್ಧ ಧರ್ಮ ಆಗಲಿದೆ ಎಂದರು. ಈ ವೇಳೆ ಸಚಿವ ಸಿ.ಪುಟ್ಟರಂಗಶೆಟ್ಟಿ, ಶಾಸಕರಾದ ಎ.ಆರ್.ಕೃಷ್ಣಮೂರ್ತಿ, ಗಣೇಶ್ ಪ್ರಸಾದ್, ಎಂ.ಆರ್. ಮಂಜುನಾಥ್ ಇದ್ದರು.

ಸಮಾನತೆಯ ಸಮಾಜ ಬರಬೇಕಾದರೇ ತಾರತಮ್ಯ ಹೋಗಬೇಕು: ಮಾಜಿ ಸಿಎಂ

ಹಿಂದೂ ಧರ್ಮ ಸುಧಾರಣೆಯಾಗದಿದ್ದರಿಂದ ಅಂಬೇಡ್ಕರ್ ಬೌದ್ಧ ಧರ್ಮಕ್ಕೆ ಸೇರಿದರು. ಬಹಳ ಪ್ರಯುತ್ನಿಸಿದರೂ ಸಮಾಜದ ಅಸಮಾನತೆ ಹೋಗಲಾಡಿಸಲಾಗಲಿಲ್ಲ. ಸಮಾನತೆಯ ಸಮಾಜ ಬರಬೇಕಾದರೇ ತಾರತಮ್ಯ ಹೋಗಬೇಕು ಎಂದು ಮಾಜಿ ಸಿಎಂ ಸಿದ್ದರಾಮಯ್ಯ ಅಭಿಪ್ರಾಯ ಪಟ್ಟರು. ಚಾಮರಾಜನಗರಲ್ಲಿ ನಡೆದ ಬೌದ್ಧ ಸಮ್ಮೇಳದ ಸಮಾರೋಪ ಸಮಾರಂಭದಲ್ಲಿ ಮಾತನಾಡಿದ ಅವರು, ಶಿಕ್ಷಣದಿಂದ ವಂಚಿತರಾದ ಜನರು ದಡ್ಡರಲ್ಲ ಆದರೆ ಅವಕಾಶ ಸಿಗಲಿಲ್ಲ. ಶಿಕ್ಷಣ, ಸಂಘಟನೆ, ಹೋರಾಟದಿಂದ ಸಮ ಸಮಾಜ ನಿರ್ಮಾಣ ಸಾಧ್ಯ. ಆರ್ಥಿಕ, ಸಾಮಾಜಿಕ, ರಾಜಕೀಯವಾಗಿ ಶಕ್ತಿ ಬರದಿದ್ದರೇ ಸಮ ಸಮಾಜ ಅಸಾಧ್ಯ. ಚುನಾವಣೆಯಲ್ಲಿ ಶಿಕ್ಷಿತರೇ ಹೆಚ್ಚು ಜಾತಿ ಮಾಡುವುದು. 80% ಶಿಕ್ಷಿತರೂ ಇದ್ದರೂ ಕೂಡ ತಮ್ಮ ತಮ್ಮ ಜಾತಿಗೇ ಮತ ಹಾಕುತ್ತೇವೆ ಎನ್ನುತ್ತಾರೆ, ಶಿಕ್ಷಣ ಪಡೆದವರೂ ಕೂಡ ವೈಜ್ಞಾನಿಕವಾಗಿ, ವೈಚಾರಿಕವಾಗಿ ಯೋಚಿಸುತ್ತಿಲ್ಲ. ಶಿಕ್ಷಣ ವೈಜ್ಞಾನಿಕ, ವೈಚಾರಿಕವಾಗಿರ ಬೇಕು-ಇದಾಗದಿದ್ದರೇ ವ್ಯವಸ್ಥೆ ಬದಲಾಗಲ್ಲ ಎಂದರು. ಬುದ್ಧ, ಬಸವಣ್ಣ ಮೌಢ್ಯ ಹಾಗೂ ಕಂದಾಚಾರದಲ್ಲಿ ನಂಬಿಕೆ ಇಟ್ಟಿರಲಿಲ್ಲ. ಎಲ್ಲಾ ಸರಕಾರಗಳು ಸಂವಿಧಾನ ಬದ್ದವಾಗಿ ನಡೆಯಬೇಕು. ಸಂವಿಧಾನ ಜಾರಿಯಾಗಿ 7 ದಶಕ ಕಳೆದರೂ ಸಮಾನತೆ ಬಂದಿಲ್ಲ, ಸಮಾನ ಅವಕಾಶ ಸಿಕ್ಕಿಲ್ಲ. ನನ್ನ ಅಧಿಕಾರವಧಿಯಲ್ಲಿ ಅಸಮಾನತೆ ನಿವಾರಣೆ ಮಾಡುವ ಕೆಲಸ ಪ್ರಾಮಾಣಿಕವಾಗಿ ಮಾಡಿರುವೆ ಎಂದು ಹೇಳಿದರು.

> ಡಿ.ಕೆ.ಸರಕಾರ ಆಡಳಿತಕ್ಕೆ ಬಂದಿದ್ದು ಕೆಲವರಿಗೆ ದ್ವೇಷ ತರಿಸಿದೆ. ಅವರಿಗೆ ಬುದ್ಧ ಒಳ್ಳೆಯದು ಮಾಡಿ ದ್ವೇಷ ಹೋಗಲಾಡಿಸಲಿ. ಅಸೂಯೆ ಪಡುವ ಮತ್ತು ಸಮಾಜದಲ್ಲಿ ಅಶಾಂತಿ ಸೃಷ್ಟಿಸಿ ರಾಜಕೀಯ ಮಾಡುವವರನ್ನು 2028ರಲ್ಲೂ ಮನೆಯಲ್ಲಿ ಕೂರಿಸಿ.
>
> –**ಡಿ.ಕೆ.ಶಿವಕುಮಾರ್,** ಮುಖ್ಯಮಂತ್ರಿ

ಮತದಾನ: ಬರೀ ಹಕ್ಕೇ ಅಥವಾ ಪ್ರಜಾಪ್ರಭುತ್ವದ ಆತ್ಮವೇ?

← ಮೊದಲ ಪುಟದಿಂದ

ಆದ್ದರಿಂದ ಮತದಾರರ ಪಟ್ಟಿ ಕೇವಲ ಆಡಳಿತಾತ್ಮಕ ದಾಖಲೆಯಲ್ಲ. ಅದು ಪ್ರಜಾಪ್ರಭುತ್ವದಲ್ಲಿ ಒಬ್ಬ ನಾಗರಿಕನ ರಾಜಕೀಯ ಅಸ್ತಿತ್ವದ ದಾಖಲೆ. ಇತ್ತೀಚಿನ ಚುನಾವಣಾ ಪಟ್ಟಿ ಪರಿಷ್ಕರಣೆಗಳ ಹಿನ್ನೆಲೆಯಲ್ಲಿ ಈ ಪ್ರಶ್ನೆ ಇನ್ನಷ್ಟು ಮಹತ್ವ ಪಡೆದುಕೊಂಡಿದೆ. ಅರ್ಹ ನಾಗರಿಕರ ಹೆಸರುಗಳು ತಪ್ಪಾಗಿ ಕೈಬಿಟ್ಟರೆ, ಆ ತಪ್ಪು ಕೇವಲ ಒಂದು ದಾಖಲೆಯಲ್ಲಿನ ತಪ್ಪಾಗಿ ಉಳಿಯುವುದಿಲ್ಲ; ಅದು ಚುನಾವಣೆಯಲ್ಲಿ ಆ ನಾಗರಿಕನ ಧ್ವನಿಯನ್ನೇ ಮೌನಗೊಳಿಸಬಹುದು.

97 ಮತದಾರರ ಪ್ರಶ್ನೆ: ಗೋವಾದಲ್ಲಿ 97 ಅರ್ಹ ಮತದಾರರ ಹೆಸರುಗಳು ಮತದಾರರ ಪಟ್ಟಿಯಿಂದ ಕೈಬಿಟ್ಟಿರುವುದಾಗಿ ವರದಿಯಾದ ಘಟನೆ ಈ ಚರ್ಚೆಗೆ ಮತ್ತೊಂದು ಆಯಾಮ ನೀಡಿದೆ. ಒಬ್ಬ ವ್ಯಕ್ತಿಯ ಹೆಸರು ತಪ್ಪಾಗಿ ಮತದಾರರ ಪಟ್ಟಿಯಿಂದ ಹೊರಬಿದ್ದರೆ, ಅವನು ಮುಂದಿನ ದಿನವೇ ಸರಿಪಡಿಸಿಕೊಳ್ಳಬಹುದು ಎಂದು ಹೇಳುವುದು ಸುಲಭ. ಆದರೆ ಪ್ರಶ್ನೆ ಅಷ್ಟೇ ಅಲ್ಲ. ತಪ್ಪು ಹೇಗೆ ಸಂಭವಿಸಿತು? ಎಂಬುದಕ್ಕಿಂತ ಆ ತಪ್ಪಿನಿಂದ ನಾಗರಿಕನ ಹಕ್ಕಿಗೆ ಉಂಟಾದ ಹಾನಿಯನ್ನು ಹೇಗೆ ಪರಿಹರಿಸಲಾಗುತ್ತದೆ? ಎಂಬುದು ಮುಖ್ಯ. ಮತದಾರರ ಪಟ್ಟಿಯಲ್ಲಿನ ದೋಷವನ್ನು ಸರಿಪಡಿಸುವ ವ್ಯವಸ್ಥೆ ಇರಬೇಕು. ಆದರೆ ಅದಕ್ಕಿಂತ ಮುಖ್ಯವಾಗಿ, ಅರ್ಹ ಮತದಾರನನ್ನು ತಪ್ಪಾಗಿ ಹೊರಗಿಡದಂತೆ ಮಾಡುವ ವ್ಯವಸ್ಥೆ ಇರಬೇಕು.

ಹೆಸರು ಅಳಿಸುವ ಮೊದಲು ಕೇಳಿಸಿಕೊಳ್ಳುವ ಅವಕಾಶ ಇರಬೇಕು. ಮತದಾರರ ಪಟ್ಟಿಯಿಂದ ಹೆಸರನ್ನು ತೆಗೆದುಹಾಕುವುದು ಸಾಮಾನ್ಯ ಆಡಳಿತಾತ್ಮಕ ಕ್ರಮವಾಗಿ ನೋಡಲಾಗುವುದಿಲ್ಲ. ಸುಪ್ರೀಂ ಕೋರ್ಟ್ Lal Babu Hussain v. Electoral Registration Officer ತೀರ್ಪಿನಲ್ಲಿ ಮತದಾರರ ಪಟ್ಟಿಯಿಂದ ಹೆಸರು ತೆಗೆದುಹಾಕುವ ಸಂದರ್ಭದಲ್ಲಿ ಸಂಬಂಧಪಟ್ಟ ವ್ಯಕ್ತಿಗೆ ಸಮಂಜಸವಾದ ಅವಕಾಶ ನೀಡುವ ಅಗತ್ಯವನ್ನು ಒತ್ತಿ ಹೇಳಲಾಗಿದೆ. ಇದು ಸಹಜ ನ್ಯಾಯದ ಮೂಲತತ್ವ. ಯಾರ ವಿರುದ್ಧ ಕ್ರಮ ಕೈಗೊಳ್ಳಲಾಗುತ್ತಿದೆಯೋ, ಅವರಿಗೆ ತಮ್ಮ ಮಾತನ್ನು ಹೇಳಿಕೊಳ್ಳುವ ಅವಕಾಶ ಇರಬೇಕು.

ಒಬ್ಬ ಜೀವಂತ, ಅರ್ಹ ನಾಗರಿಕನ ಹೆಸರನ್ನು ಯಾವುದೇ ಪರಿಣಾಮಕಾರಿ ನೋಟಿಸ್ ಅಥವಾ ವಿಚಾರಣೆಯ ಅವಕಾಶವಿಲ್ಲದೆ ಅಳಿಸುವ ಪ್ರಕ್ರಿಯೆ ಪ್ರಜಾಪ್ರಭುತ್ವದ ಮೂಲಭೂತ ಮೌಲ್ಯಗಳೊಂದಿಗೆ ಹೊಂದಿಕೊಳ್ಳಬಹುದೇ ಎಂಬ ಪ್ರಶ್ನೆ ಇಲ್ಲಿ ಉದ್ಭವಿಸುತ್ತದೆ. ಮತದಾನ ಹಕ್ಕು ಮತ್ತು ಮತ ಚಲಾಯಿಸುವ ಸ್ವಾತಂತ್ರ್ಯ ಒಂದೇ ಅಲ್ಲ. ಕಾನೂನಿನ ದೃಷ್ಟಿಯಿಂದ ಮತ್ತೊಂದು ಸೂಕ್ಷ್ಮ ವ್ಯತ್ಯಾಸವನ್ನು ಅರ್ಥಮಾಡಿಕೊಳ್ಳಬೇಕು. ಮತದಾರನಾಗಿ ನೋಂದಾಯಿಸಿಕೊಳ್ಳುವ ಹಕ್ಕು ಒಂದು ವಿಷಯ. ಮತಗಟ್ಟೆಯಲ್ಲಿ ತನ್ನ ಆಯ್ಕೆಯ ಅಭ್ಯರ್ಥಿಗೆ ಮತ ಚಲಾಯಿಸುವ ಸ್ವಾತಂತ್ರ್ಯ ಮತ್ತೊಂದು ವಿಷಯ.

ಸುಪ್ರೀಂ ಕೋರ್ಟ್ ಹಲವು ತೀರ್ಪುಗಳಲ್ಲಿ ಈ ವ್ಯತ್ಯಾಸ ಚರ್ಚೆಯಾಗಿದೆ. Kuldip Nayar ಪ್ರಕರಣದಲ್ಲಿ ಮತದಾನದ ಹಕ್ಕಿನ ಸ್ವರೂಪದ ಕುರಿತು ಹಿಂದಿನ ನ್ಯಾಯಾಂಗ ನಿಲುವುಗಳನ್ನು ವಿವರಿಸಲಾಗಿದೆ. ನಂತರ Rajbala ಪ್ರಕರಣದಲ್ಲಿ ಮತದಾನದ ಹಕ್ಕನ್ನು ಸಂವಿಧಾನಾತ್ಮಕ ಹಕ್ಕು ಎಂದು ಗುರುತಿಸುವ ಅಭಿಪ್ರಾಯ ವ್ಯಕ್ತವಾಯಿತು. 2023ರ Anoop Baranwal ತೀರ್ಪಿನಲ್ಲಿ ಈ ಹಿಂದಿನ ಭಿನ್ನಾಭಿಪ್ರಾಯಗಳನ್ನು ಸುಪ್ರೀಂ ಕೋರ್ಟ್ ವಿವರವಾಗಿ ಪರಿಶೀಲಿಸಿತು. ಇದರಿಂದ ಒಂದು ಸಂಗತಿ ಸ್ಪಷ್ಟವಾಗುತ್ತದೆ. ಮತದಾನದ ಹಕ್ಕಿನ ಕಾನೂನು ಸ್ವರೂಪದ ಕುರಿತು ನ್ಯಾಯಾಂಗ ಚರ್ಚೆ ಮುಂದುವರಿದಿದ್ದರೂ, ಪ್ರಜಾಪ್ರಭುತ್ವದಲ್ಲಿ ಅದರ ಮಹತ್ವದ ಕುರಿತು ಯಾವುದೇ ಗಂಭೀರ ಭಿನ್ನಾಭಿಪ್ರಾಯವಿಲ್ಲ.

ಸುಪ್ರೀಂ ಕೋರ್ಟ್ ನ್ಯಾಯಮೂರ್ತಿಯ ಎಚ್ಚರಿಕೆ: ಇತ್ತೀಚೆಗೆ ಸುಪ್ರೀಂ ಕೋರ್ಟ್ ನ್ಯಾಯಮೂರ್ತಿ ನ್ಯಾಯಮೂರ್ತಿ ಉಜ್ಜಲ್ ಭುಯಾನ್ ಅವರು ಹೈದರಾಬಾದ್‌ನ ನಲ್ಸರ್‌ನಲ್ಲಿ ಮಾತನಾಡುವ ಸಂದರ್ಭದಲ್ಲಿ, ಲಕ್ಷಾಂತರ ನಾಗರಿಕರನ್ನು ಮತದಾನದ ಹಕ್ಕಿನಿಂದ ವಂಚಿಸುವ ಯಾವುದೇ ಪ್ರಕ್ರಿಯೆ ಸಂವಿಧಾನದ ಮೂಲತತ್ವಗಳಿಗೆ ವಿರುದ್ಧವಾಗಬಹುದು ಎಂದು ಎಚ್ಚರಿಸಿದ್ದಾರೆ. ಒಬ್ಬ ನಾಗರಿಕನಿಂದ ಮತದಾನದ ಹಕ್ಕನ್ನು ಬೇರ್ಪಡಿಸುವುದು ದೇಹದಿಂದ ಆತ್ಮವನ್ನು ಬೇರ್ಪಡಿಸುವಂತದ್ದು ಎಂಬ ಅರ್ಥಪೂರ್ಣ ಅಭಿಪ್ರಾಯವನ್ನೂ ಅವರು ವ್ಯಕ್ತಪಡಿಸಿದ್ದಾರೆ. ಸಂವಿಧಾನವು ಮತದಾನದ ಹಕ್ಕು ಹೊಂದಿರುವ ನಾಗರಿಕರು ಮತ್ತು ಅದಿಲ್ಲದ ನಾಗರಿಕರು ಎಂಬ ಎರಡು ವರ್ಗಗಳನ್ನು ಸೃಷ್ಟಿಸುವುದಿಲ್ಲ ಎಂಬುದನ್ನೂ ಅವರು ಒತ್ತಿ ಹೇಳಿದ್ದಾರೆ.

ಇದು ಕೇವಲ ಒಂದು ಹೇಳಿಕೆಯಲ್ಲ. ಇದು ನಮಗೆ ಒಂದು ದೊಡ್ಡ ಸಂವಿಧಾನಾತ್ಮಕ ಪ್ರಶ್ನೆಯನ್ನು ಕೇಳುವಂತೆ ಮಾಡುತ್ತದೆ; ನಾಗರಿಕತ್ವ ಎಂದರೆ ಕೇವಲ ಸರಕಾರ ನೀಡುವ ದಾಖಲೆಗಳ ಸಮೂಹವೇ? ಅಥವಾ ಆಡಳಿತದಲ್ಲಿ ಪಾಲ್ಗೊಳ್ಳುವ ಹಕ್ಕಿನೊಂದಿಗಿನ ಜೀವಂತ ಸಂಬಂಧವೇ? ಮತದಾರರ ಪಟ್ಟಿಯ ಪರಿಶುದ್ಧತೆಗೂ ಸಮಾನ ಮಹತ್ವ. ಇಲ್ಲಿ ಮತ್ತೊಂದು ವಿಚಾರವನ್ನು ಮರೆಯಬಾರದು. ಮತದಾರರ ಪಟ್ಟಿಯಲ್ಲಿ ಅರ್ಹ ವ್ಯಕ್ತಿಯ ಹೆಸರು ಇರಬೇಕು ಎಂಬುದು ಎಷ್ಟು ಮುಖ್ಯವೋ, ಅನರ್ಹ ಅಥವಾ ನಕಲಿ ಹೆಸರುಗಳು ಇರಬಾರದು ಎಂಬುದೂ ಅಷ್ಟೇ ಮುಖ್ಯ. ಚುನಾವಣೆಯ ವಿಶ್ವಾಸಾರ್ಹತೆಗಾಗಿ ಶುದ್ಧವಾದ ಮತದಾರರ ಪಟ್ಟಿ ಅಗತ್ಯ.ಆದ್ದರಿಂದ ಮತದಾರರ ಪಟ್ಟಿಯ ಪರಿಷ್ಕರಣೆ ಅಗತ್ಯವಿಲ್ಲ ಎಂದು ಹೇಳಲಾಗದು. ಆದರೆ ಪರಿಷ್ಕರಣೆಯ ಹೆಸರಿನಲ್ಲಿ ಅರ್ಹ ನಾಗರಿಕರು ಹೊರಗುಳಿಯುವಂತೆಯೂ ಆಗಬಾರದು.

ಮತದಾನದ ಹಕ್ಕನ್ನು ಪ್ರತ್ಯೇಕ ಮೂಲಭೂತ ಹಕ್ಕಾಗಿ ಸಂವಿಧಾನದ ಭಾಗ IIIರಲ್ಲಿ ಸೇರಿಸಬೇಕೇ? ಇದಕ್ಕೆ ಪರ ಮತ್ತು ವಿರೋಧ ಎರಡೂ ವಾದಗಳಿವೆ. ಮೂಲಭೂತ ಹಕ್ಕಿನ ಸ್ಥಾನಮಾನ ನೀಡುವುದರಿಂದ ಮತದಾನದ ಹಕ್ಕಿಗೆ ಅತ್ಯಂತ ಬಲವಾದ ನ್ಯಾಯಾಂಗ ರಕ್ಷಣೆ ದೊರೆಯಬಹುದು. ಅರ್ಹ ನಾಗರಿಕನನ್ನು ಅನ್ಯಾಯವಾಗಿ ಮತದಾರರ ಪಟ್ಟಿಯಿಂದ ಹೊರಗಿಡುವ ಕ್ರಮಗಳ ಮೇಲೆ ನ್ಯಾಯಾಂಗ ಪರಿಶೀಲನೆಯ ಮಟ್ಟವೂ ಮತ್ತಷ್ಟು ಗಟ್ಟಿಯಾಗಬಹುದು. ಆದರೆ ಚುನಾವಣಾ ವ್ಯವಸ್ಥೆಗೆ ಅರ್ಹತೆ, ನಾಗರಿಕತ್ವ, ವಾಸಸ್ಥಳ, ಮತದಾರರ ನೋಂದಣಿ ಮತ್ತು ಅನರ್ಹತೆಗಳಂತಹ ಕಾನೂನುಬದ್ಧ ನಿಯಂತ್ರಣಗಳು ಸಹ ಅಗತ್ಯ. ಹೀಗಾಗಿ ಪ್ರಶ್ನೆ ಯಾವುದೇ ನಿಯಂತ್ರಣ ಇರಬಾರದೇ? ಎಂಬುದಲ್ಲ.

ಪ್ರಶ್ನೆ: ನಿಯಂತ್ರಣವು ಹಕ್ಕನ್ನು ರಕ್ಷಿಸುವ ಮಟ್ಟದಲ್ಲಿರಬೇಕೇ ಅಥವಾ ಹಕ್ಕನ್ನೇ ನಿರರ್ಥಕಗೊಳಿಸುವ ಮಟ್ಟಕ್ಕೆ ಹೋಗಬಹುದೇ?? ಸಂವಿಧಾನಾತ್ಮಕ ಪ್ರಜಾಪ್ರಭುತ್ವದಲ್ಲಿ ಉತ್ತರ ಸ್ಪಷ್ಟವಾಗಿರಬೇಕು. ಅಂತಿಮವಾಗಿ ಉಳಿಯುವುದು ಒಬ್ಬ ನಾಗರಿಕನ ಧ್ವನಿ. ಚುನಾವಣೆ ಐದು ವರ್ಷಕ್ಕೊಮ್ಮೆ ನಡೆಯಬಹುದು. ಆದರೆ ಪ್ರಜಾಪ್ರಭುತ್ವ ಪ್ರತಿದಿನವೂ ಬದುಕಬೇಕಾದ ವ್ಯವಸ್ಥೆ. ಮತದಾರರ ಪಟ್ಟಿಯಲ್ಲಿ ಹೆಸರು ಇರುವುದರಿಂದ ಮಾತ್ರ ಪ್ರಜಾಪ್ರಭುತ್ವ ಉಳಿಯುವುದಿಲ್ಲ. ಆ ಹೆಸರಿನ ಹಿಂದೆ ಇರುವ ನಾಗರಿಕನ ವಿಶ್ವಾಸ, ಸ್ವಾತಂತ್ರ್ಯ ಮತ್ತು ಸಮಾನತೆಯ ಭಾವನೆ ಉಳಿಯಬೇಕು.

ಒಬ್ಬ ಅರ್ಹ ನಾಗರಿಕನ ಮತವನ್ನು ತಪ್ಪಾಗಿ ನಿರಾಕರಿಸಿದಾಗ ಕಳೆದುಹೋಗುವುದು ಕೇವಲ ಒಂದು ಮತವಲ್ಲ. ಕಳೆದುಹೋಗುವುದು ಒಂದು ಧ್ವನಿ. ಲಕ್ಷಾಂತರ ಧ್ವನಿಗಳು ವ್ಯವಸ್ಥಿತವಾಗಿ ಮೌನವಾದರೆ, ಪ್ರಶ್ನೆ ಚುನಾವಣೆಯ ಫಲಿತಾಂಶದ ಬಗ್ಗೆ ಮಾತ್ರ ಇರುವುದಿಲ್ಲ. ಅದು ಪ್ರಜಾಪ್ರಭುತ್ವದ ಗುಣಮಟ್ಟದ ಬಗ್ಗೆ ಆಗುತ್ತದೆ. ಆದ್ದರಿಂದ ಮತದಾನದ ಹಕ್ಕನ್ನು ನಾವು ಕೇವಲ ಚುನಾವಣೆಯ ದಿನದ ಹಕ್ಕಾಗಿ ನೋಡಬಾರದು. ಅದು ನಾಗರಿಕ ಮತ್ತು ಸಂವಿಧಾನದ ನಡುವಿನ ಜೀವಂತ ಸಂಬಂಧ. ಮತದಾರರ ಪಟ್ಟಿಯಲ್ಲಿ ಪ್ರತಿಯೊಬ್ಬ ಅರ್ಹ ನಾಗರಿಕನ ಹೆಸರೂ ಇರಬೇಕು. ಪ್ರತಿಯೊಬ್ಬ ನಾಗರಿಕನ ಮತಕ್ಕೂ ಸಮಾನ ಮೌಲ್ಯ ಇರಬೇಕು ಮತ್ತು ಆ ಮತವನ್ನು ಕಳೆದುಕೊಳ್ಳುವ ಮೊದಲು ಕಾನೂನು ಅವನ ಮಾತನ್ನು ಕೇಳಬೇಕು.

ಅಂತಿಮವಾಗಿ, ಪ್ರಜಾಪ್ರಭುತ್ವದ ನಿಜವಾದ ಪರೀಕ್ಷೆ ಎಷ್ಟು ಮಂದಿ ಮತ ಚಲಾಯಿಸಿದರು ಎಂಬುದಲ್ಲ,ಮತ ಚಲಾಯಿಸಲು ಅರ್ಹರಾದ ಪ್ರತಿಯೊಬ್ಬರ ಧ್ವನಿಗೂ ಅವಕಾಶ ದೊರೆಯಿತೇ ಎಂಬುದೇ ಅದರ ನಿಜವಾದ ಪರೀಕ್ಷೆ.

(ಲೇಖಕರು: ವಕೀಲೆ, ಬೆಂಗಳೂರು)

ಕೆಪಿಎಸ್‌ಸಿ ಹಗರಣ ಸಂಬಂಧ ರಾಜ್ಯಪಾಲರಿಂದ ತುಮಕೂರು ವಿಶ್ವವಿದ್ಯಾಲಯ ಕುಲಪತಿಗೆ ಪತ್ರ

ವಿವಿ ಸಿಂಡಿಕೇಟ್ ಸದಸ್ಯತ್ವದಿಂದ ಬಸವರಾಜ್ ಕನ್ನಾಳೆ ವಜಾ

ತುಮಕೂರು: ಕೆಪಿಎಸ್‌ಸಿ ಹಗರಣಕ್ಕೆ ಸಂಬಂಧಿಸಿದಂತೆ ಹೆಸರು ಕೇಳಿಬಂದಿರುವ ಬಸವರಾಜ್ ಕಣ್ಣಾಳೆಗೆ ಮತ್ತೊಂದು ಹಿನ್ನಡೆಯಾಗಿದೆ. ತುಮಕೂರು ವಿಶ್ವವಿದ್ಯಾಲಯದ ರಾಜ್ಯಪಾಲರ ನಾಮನಿರ್ದೇಶಿತ ಸಿಂಡಿಕೇಟ್ ಸದಸ್ಯತ್ವದಿಂದ ವಜಾಗೊಳಿಸಲಾಗಿದೆ. ಈ ಕುರಿತು ರಾಜ್ಯಪಾಲರ ವಿಶೇಷ ಕಾರ್ಯದರ್ಶಿಗಳು ತುಮಕೂರು ವಿಶ್ವವಿದ್ಯಾಲಯದ ಕುಲಪತಿಗೆ ಪತ್ರ ಬರೆದಿದ್ದು, ಬಸವರಾಜ್ ಕಣ್ಣಾಳೆ ಅವರನ್ನು ಸಿಂಡಿಕೇಟ್ ಸದಸ್ಯ ಸ್ಥಾನದಿಂದ ತೆಗೆದುಹಾಕಿರುವುದನ್ನು ಉಲ್ಲೇಖಿಸಲಾಗಿದೆ. ಕೆಪಿಎಸ್‌ಸಿ ಹಗರಣದಲ್ಲಿ ಬಸವರಾಜ್ ಕಣ್ಣಾಳೆ ಅವರ ಹೆಸರು ಕೇಳಿಬಂದ ಹಿನ್ನೆಲೆಯಲ್ಲಿ ಅವರನ್ನು ಸಿಂಡಿಕೇಟ್ ಸದಸ್ಯ ಸ್ಥಾನದಿಂದ ವಜಾಗೊಳಿಸಬೇಕೆಂದು ಅಖಿಲ ಭಾರತೀಯ ವಿದ್ಯಾರ್ಥಿ ಪರಿಷತ್ (ಎಬಿವಿಪಿ) ಪ್ರತಿಭಟನೆ ನಡೆಸಿತ್ತು. ಈ ಬೆಳವಣಿಗೆಗಳ ಬೆನ್ನಲ್ಲೇ, ಅವರಿಗೆ ನೋಟಿಸ್ ನೀಡುವಂತೆ ರಾಜ್ಯಪಾಲರ ಕಚೇರಿಯಿಂದ ತುಮಕೂರು ವಿಶ್ವವಿದ್ಯಾಲಯಕ್ಕೆ ಸೂಚನೆ ನೀಡಲಾಗಿತ್ತು. ರಾಜ್ಯಪಾಲರ ಸೂಚನೆಯಂತೆ ವಿಶ್ವವಿದ್ಯಾಲಯವು ಎರಡು ಬಾರಿ ನೋಟಿಸ್ ನೀಡಿದ್ದರೂ, ಬಸವರಾಜ್ ಕನ್ನಾಳೆ ಅವರು ಯಾವುದೇ ಉತ್ತರ ಸಲ್ಲಿಸಿರಲಿಲ್ಲ. ಈ ಕಾರಣದಿಂದಾಗಿ ಇದೀಗ ಅವರನ್ನು ಸದಸ್ಯತ್ವದಿಂದ ವಜಾಗೊಳಿಸುವ ಕ್ರಮ ಕೈಗೊಳ್ಳಲಾಗಿದೆ. ಬಸವರಾಜ್ ವಜಾದಿಂದ ತೆರವಾದ ಸ್ಥಾನಕ್ಕೆ ಬೆಂಗಳೂರಿನ ಕೆ.ಬಿ. ಸಂದೀಪ್ ಅವರನ್ನು ಸಿಂಡಿಕೇಟ್ ಸದಸ್ಯರನ್ನಾಗಿ ನೇಮಿಸಲು ನಿರ್ಧರಿಸಲಾಗಿದೆ ಎಂದು ಮೂಲಗಳು ತಿಳಿಸಿವೆ.

ಆದರೆ ಪ್ರಸ್ತುತ ಆಗ್ನೇಯ ಪದವೀಧರ ಕ್ಷೇತ್ರದ ಚುನಾವಣೆಯ ಮಾದರಿ ನೀತಿ ಸಂಹಿತೆ ಜಾರಿಯಲ್ಲಿರುವ ಹಿನ್ನೆಲೆಯಲ್ಲಿ, ಈ ನೇಮಕಾತಿ ಪ್ರಕ್ರಿಯೆಯನ್ನು ನೀತಿ ಸಂಹಿತೆ ಮುಗಿದ ಬಳಿಕ ಪೂರ್ಣಗೊಳಿಸಲಾಗುವುದು ಎಂದು ತಿಳಿದುಬಂದಿದೆ. ರಾಜ್ಯಪಾಲರಿಂದ ನಾಮನಿರ್ದೇಶನಗೊಂಡಿದ್ದ ಸದಸ್ಯರ ವಿರುದ್ಧ ಈ ರೀತಿಯ ಕ್ರಮ ಕೈಗೊಂಡಿರುವುದು ತುಮಕೂರು ವಿಶ್ವವಿದ್ಯಾಲಯದ ಆಡಳಿತ ವಲಯದಲ್ಲಿ ತೀವ್ರ ಚರ್ಚೆಗೆ ಕಾರಣವಾಗಿದೆ.

ಸಮಾಚಾರ ಸಣ್ಣದಲ್ಲ

ನೇಣಿಗೆ ಶರಣಾದ ಅರಣ್ಯ ಪಾಲಕ

ಧಾರವಾಡ: ವೈಯಕ್ತಿಕ ಕಾರಣಗಳಿಂದಾಗಿ ಅರಣ್ಯ ಪಾಲಕನೊಬ್ಬ ನೇಣು ಬಿಗಿದು ಆತ್ಮಹತ್ಯೆ ಮಾಡಿಕೊಂಡ ಘಟನೆ ಭಾನುವಾರ ನಡೆದಿದೆ. ಸಮೀಪದ ಕುಮಾರೇಶ್ವರ ನಗರದ ತನ್ನ ಮನೆಯಲ್ಲಿ ವಿಠ್ಠಲ ಜೋನಿ (38) ಆತ್ಮಹತ್ಯೆ ಮಾಡಿಕೊಂಡಿದ್ದು, ಈತ ಕಲಘಟಗಿ ತಾಲೂಕು ವ್ಯಾಪ್ತಿಯಲ್ಲಿ ಕಾರ್ಯ ನಿರ್ವಹಿಸುತ್ತಿದ್ದನು. ಈತನಿಗೆ ತೀವ್ರ ಹೊಟ್ಟೆನೋವು ಇತ್ತು ಎನ್ನಲಾಗಿದ್ದು, ಇದೆ ಕಾರಣಕ್ಕೆ ಆತ್ಮಹತ್ಯೆ ಮಾಡಿಕೊಂಡಿರಬಹುದು ಎಂದು ಶಂಕಿಸಲಾಗಿದೆ. ಈ ಕುರಿತು ಉಪನಗರ ಠಾಣೆಯಲ್ಲಿ ಪ್ರಕರಣ ದಾಖಲಾಗಿದ್ದು, ಪೊಲೀಸರು ತನಿಖೆ ಮುಂದುವರಿಸಿದ್ದಾರೆ.

ಫನ್‌ತರಂಗ

– ರಘುಪತಿ ಶೃಂಗೇರಿ –

ಫ್ರಾನ್ಸ್‌ನಲ್ಲಿ ಶಮೊಂಡಾ ವೈರಸ್ ಪತ್ತೆ

ಸುದ್ದಿ

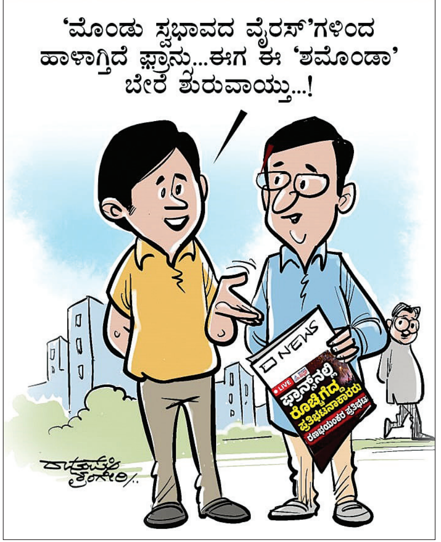
'ಮೊಂಡು ಸ್ವಭಾವದ ವೈರಸ್'ಗಳಿಂದ ಹಾಳಾಗ್ತಿದೆ ಫ್ರಾನ್ಸು...ಈಗ ಈ 'ಶಮೊಂಡಾ' ಬೇರೆ ಶುರುವಾಯ್ತು...!
NEWS
LIVE
ಫ್ರಾನ್ಸ್‌ನಲ್ಲಿ ರೊಚ್ಚಿಗೆದ್ದ ಪ್ರತಿಭಟನಾಕಾರರು
ರಘುಪತಿ ಶೃಂಗೇರಿ

5ನೇ ವರ್ಷ
ಕ್ಲಬ್‌ಹೌಸ್

ವಿಶ್ವವಾಣಿ
ಸಂಜೆ
06.55 ರಿಂದ
08.05 ರವರೆಗೆ
26.10.2026

ಸೋಮವಾರದ ಅತಿಥಿ
ಶ್ರೀ. ಸಚಿನ್ ನಾಯಕ್
ವಿಷಯ
'ಕುಬ್ಜ' ಕೃತಿ ಪರಿಚಯ

vishwavani.news

ದಿನ ವಿಶೇಷ

26ಅಕ್ಟೋಬರ್2026ಸೋಮವಾರ

» ಸೂರ್ಯೋದಯ	6-29
» ಸೂರ್ಯಾಸ್ತ	6-52
» ತಿಥಿ	ಹುಣ್ಣಿಮೆ
» ನಕ್ಷತ್ರ	ಅಶ್ವಿನಿ
» ಸಂವತ್ಸರ	ಪರಾಭವ
» ಅಯನ	ದಕ್ಷಿಣಾಯನ
» ಋತು	ಹೇಮಂತ
» ಮಾಸ	ಆಶ್ವೀಜ
» ಪಕ್ಷ	ಶುಕ್ಲ

ಸಮಂತ ಸಂದೇಶ

ಡಾ.ಅಚ್ಯುತ ಸಮಂತ

ಸಹಾನುಭೂತಿಯ ಸಂಸ್ಕಾರ

ಮಾನವನನ್ನು ಇತರ ಪ್ರಾಣಿ-ಪಕ್ಷಿಗಳಿಂದ ಭಿನ್ನವಾಗಿಯೂಶ್ರೇಷ್ಠವಾಗಿಯೂನಿಲ್ಲಿಸುವ ಪರಮ ಮೌಲ್ಯವೆಂದರೆ ಕರುಣೆ. ಇನ್ನೊಬ್ಬರ ಕಣ್ಣೀರನ್ನು ಕಂಡಾಗ ಕರಗುವ ಹೃದಯ, ಅಸಹಾಯಕರ ನೋವಿಗೆ ಮಿಡಿಯುವಭಾವನೆಇಲ್ಲದಿದ್ದರೆಎಂತಹವಿದ್ವತ್ತು,ಅಧಿಕಾರ ಅಥವಾ ಸೌಂದರ್ಯವಿದ್ದರೂ ಆತನ ಬದುಕು ಕೇವಲ ಶುಷ್ಕ ಮರುಭೂಮಿಯಂತೆ. ದಯೆಯೇ ಧರ್ಮದ ಮೂಲವಯ್ಯ ಎಂಬ ಬಸವಣ್ಣನವರ ನುಡಿಯಂತೆ, ಸಕಲ ಜೀವರಾಶಿಗಳಮೇಲಿನಅನುಕಂಪವೇಮಾನವಧರ್ಮದ ನೈಜ ಅಡಿಪಾಯ.

ಸಹಾನುಭೂತಿ ಎಂದರೆ ಕೇವಲ ಮೇಲ್ನೋಟದ ಕರುಣೆ ತೋರುವುದಷ್ಟೇ ಅಲ್ಲ. ಎದುರಿನ ವ್ಯಕ್ತಿಯ ಸ್ಥಾನದಲ್ಲಿ ನಿಂತು ಅವರ ಕಷ್ಟ, ನೋವು ಮತ್ತು ಅಸಹಾಯಕತೆಯನ್ನು ಪ್ರಾಮಾಣಿಕವಾಗಿಗ್ರಹಿಸುವುದು.ಪ್ರತಿಯೊಬ್ಬವ್ಯಕ್ತಿಯೂ ತನ್ನದೇ ಆದ ಕಣ್ಣಿಗೆ ಕಾಣದ ಸಂಘರ್ಷಗಳು, ನೋವುಗಳು ಮತ್ತು ಸವಾಲುಗಳನ್ನು ಹೊತ್ತು ಬದುಕುತ್ತಿರುತ್ತಾನೆ. ಅಂಥ ಸಂದರ್ಭದಲ್ಲಿಆಡುವಕಟುಮಾತುಗಳುಅವರಮನಸ್ಸನ್ನು ಚಿಂದಿ ಮಾಡಬಲ್ಲವು. ಅದೇ ಪ್ರೀತಿಯಿಂದ ಆಡುವ ಪುಟ್ಟ ಸಾಂತ್ವನದನುಡಿ,ತೋರುವಸಣ್ಣಕಾಳಜಿಮುಳುಗುತ್ತಿರುವ ಜೀವಕ್ಕೆ ಆಸರೆಯಾಗಿ ನಿಲ್ಲಬಲ್ಲದು.

ಕರುಣೆ ಕೇವಲ ಮನುಷ್ಯರಿಗೆ ಮಾತ್ರ ಸೀಮಿತವಾಗಿರಬಾರದು. ಬಾಯಿಲ್ಲದ ಪ್ರಾಣಿ-ಪಕ್ಷಿಗಳು ಮತ್ತು ಪರಿಸರದ ಮೇಲೂ ಇರಬೇಕು. ದುರ್ಬಲರ ಕಣ್ಣೀರೊರೆಸಲು ಚಾಚುವ ಕೈಗಳು, ದೇವಸ್ಥಾನಗಳಲ್ಲಿ ಮುಗಿಯುವ ಕೈಗಳಿಗಿಂತಲೂ ಹೆಚ್ಚು ಪವಿತ್ರವಾದವು. ನಮ್ಮ ಸಾಮರ್ಥ್ಯದ ಮಿತಿಯಲ್ಲೇ ಪರರಿಗೆ ಕಿಂಚಿತ್ತಾದರೂ ನೆರವಾಗುವ,ನೋವನ್ನುಹಂಚಿಕೊಳ್ಳುವಸಹೃದಯತೆಯನ್ನು ರೂಢಿಸಿಕೊಂಡಾಗ ಮಾತ್ರ ಸಮಾಜದಲ್ಲಿ ಪ್ರೀತಿ ಮತ್ತು ಸೌಹಾರ್ದತೆ ನೆಲೆಸಲು ಸಾಧ್ಯ.

ನೀತಿ: ದಯೆಯಿಲ್ಲದ ಹೃದಯವು ಕಲ್ಲಿಗಿಂತ ಕಠೋರ. ಪರರನೋವಿಗೆಮಿಡಿದುಆಸರೆಯಾಗುವಸಹಾನುಭೂತಿಯೇ ಮನುಷ್ಯ ಜನ್ಮಕ್ಕೆ ನಿಜವಾದ ಸಾರ್ಥಕತೆ.

ರಾಜ್ಯ ಸರಕಾರದ ವಿರುದ್ಧ ರಾಜಮಾತೆ ಪ್ರಮೋದಾದೇವಿ ಅಸಮಾಧಾನ | ನಾಲ್ಕು ಪುಟಗಳ ಸುದೀರ್ಘ ಪತ್ರದಲ್ಲಿ ಉಲ್ಲೇಖ

ಸಮನ್ವಯ ಕೊರತೆಯಿಂದ ಧಾರ್ಮಿಕ ಆಚರಣೆಗಳಿಗೆ ಅಡ್ಡಿ

ಮೈಸೂರು: ವಿಶ್ವವಿಖ್ಯಾತ ಮೈಸೂರು ದಸರಾ ಮಹೋತ್ಸವದ ಆಚರಣೆ ಹಾಗೂ ವಿವಿಧ ಕಾರ್ಯಕ್ರಮಗಳ ನಿರ್ವಹಣೆಯಲ್ಲಿ ಸರಕಾರಿ ಇಲಾಖೆಗಳ ಅಧಿಕಾರಿಗಳ ನಡೆ, ಪೊಲೀಸ್ ಇಲಾಖೆಯ ಸಂವಹನದ ಕೊರತೆ ಮತ್ತು ಸಮನ್ವಯದ ಅಭಾವದ ಕುರಿತು ರಾಜಮಾತೆ ಪ್ರಮೋದಾದೇವಿ ಒಡೆಯರ್ ತೀವ್ರ ಅಸಮಾಧಾನ ವ್ಯಕ್ತಪಡಿಸಿದ್ದಾರೆ.

ಈ ಸಂಬಂಧ ಸರಕಾರದ ವಿರುದ್ಧ ರಾಜ್ಯ ಸರಕಾರಕ್ಕೆ ಬರೆದ ನಾಲ್ಕು ಪುಟಗಳ ಸುದೀರ್ಘ ಪತ್ರದಲ್ಲಿ ವಿವಿಧ ಇಲಾಖೆಗಳ ಕಾರ್ಯವೈಖರಿಯನ್ನು ಖಂಡಿಸಿದ್ದಾರೆ. ಚಿನ್ನದ ಅಂಬಾರಿಯ ಭದ್ರತೆ, ವಜ್ರಮುಷ್ಠಿ ಕಾಳಗ ರದ್ದು, ರಾಜಮನೆತನದ ಅತಿಥಿಗಳಿಗಾಗಿ ಮೀಸಲಿಟ್ಟ ಸ್ಥಳದ ಅತಿಕ್ರಮಣ ಹಾಗೂ ಧಾರ್ಮಿಕ ಆಚರಣೆಗಳಿಗೆ ಅಡ್ಡಿಯಾಗಿದೆ ಎಂಬ ಹಲವು ಗಂಭೀರ ವಿಚಾರಗಳನ್ನು ಪ್ರಸ್ತಾಪಿಸಿದ್ದಾರೆ.

ಚಿನ್ನದ ಅಂಬಾರಿ ಭದ್ರತೆಯಲ್ಲಿ ಪೊಲೀಸರ ನಿರ್ಲಕ್ಷ್ಯ: ಅಂಬಾರಿಯ ಸುತ್ತಮುತ್ತ ಅನಧಿಕೃತ ವ್ಯಕ್ತಿಗಳ ಓಡಾಟ ನಡೆದಿದ್ದು, ಪೊಲೀಸ್ ಸಿಬ್ಬಂದಿ ಹಾಗೂ ಅವರ ಕುಟುಂಬದ ಸದಸ್ಯರು ಕೂಡ ಅಂಬಾರಿಯ ಸಮೀಪದಲ್ಲಿದ್ದರು. ಸೆಲ್ಫಿ ತೆಗೆದುಕೊಳ್ಳುವ ನೆಪದಲ್ಲಿ ಅನೇಕರು ಅಂಬಾರಿಯ ಬಳಿ ಸುಳಿದಾಡಿರುವುದು ಅದರ ಭದ್ರತೆಗೆ ಧಕ್ಕೆ ಉಂಟುಮಾಡಿದೆ ಎಂದು ಪತ್ರದಲ್ಲಿ ಉಲ್ಲೇಖಿಸಿದ್ದಾರೆ. ಚಿನ್ನದ ಅಂಬಾರಿ ರಾಜಮನೆತನದ ಖಾಸಗಿ ಆಸ್ತಿಯಾಗಿದ್ದು, ಅದು ಸರಕಾರದ ಆಸ್ತಿಯಲ್ಲ. ಅದರ ಗೌರವ ಮತ್ತು ಭದ್ರತೆಯನ್ನು ಕಾಪಾಡುವಲ್ಲಿ ಸಂಬಂಧಪಟ್ಟ ಅಧಿಕಾರಿಗಳು ಹೆಚ್ಚಿನ ಜವಾಬ್ದಾರಿ ವಹಿಸಬೇಕಿತ್ತು ಎಂದು ಅಭಿಪ್ರಾಯಪಟ್ಟಿದ್ದಾರೆ.

ರಾಜಮನೆತನದ ಅತಿಥಿಗಳ ಸ್ಥಳ ಅತಿಕ್ರಮಣ: ರಾಜಮನೆತನದ ಅತಿಥಿಗಳಿಗಾಗಿ ಮೀಸಲಿಟ್ಟಿದ್ದ ಖಾಸಗಿ ಸ್ಥಳವನ್ನು ಪೊಲೀಸ್ ಇಲಾಖೆ ಅತಿಕ್ರಮಿಸಿಕೊಂಡಿತ್ತು ಎಂಬ ಗಂಭೀರ ಆರೋಪವನ್ನೂ ಪ್ರಮೋದಾದೇವಿ ಒಡೆಯರ್ ಮಾಡಿದ್ದಾರೆ. ಅನಧಿಕೃತವಾಗಿ ತಡೆಬೇಲಿ ಹಾಕುವ ಮೂಲಕ ಧಾರ್ಮಿಕ ಕಾರ್ಯಗಳಿಗೆ ಅಡ್ಡಿಪಡಿಸಲಾಗಿದೆ ಎಂದು ಅಸಮಾಧಾನ ವ್ಯಕ್ತಪಡಿಸಿದ್ದಾರೆ.

ಕಾನೂನು ಮತ್ತು ಸುವ್ಯವಸ್ಥೆ ಹೆಸರಿನಲ್ಲಿ ರಾಜಮನೆತನದ ಧಾರ್ಮಿಕ ಆಚರಣೆಗಳಿಗೆ ಅಡ್ಡಿಯಾಗುತ್ತಿರುವುದು ವಿಷಾದನೀಯ ಎಂದು ಹೇಳಿದ್ದಾರೆ. ನವರಾತ್ರಿ ಸಂದರ್ಭದಲ್ಲಿ ನಡೆಯುವ ಧಾರ್ಮಿಕ ಕಾರ್ಯಗಳಲ್ಲಿ ಸರಕಾರಿ ಅಧಿಕಾರಿಗಳ ಹಸ್ತಕ್ಷೇಪದಿಂದ ತೊಂದರೆಯಾಗಿದೆ. ಈ ವಿಚಾರದಲ್ಲಿ ನ್ಯಾಯಾಲಯದ ಆದೇಶವನ್ನು ಅಧಿಕಾರಿಗಳು ಗಮನದಲ್ಲಿಟ್ಟುಕೊಳ್ಳಬೇಕು ಎಂದು ಎಚ್ಚರಿಸಿದ್ದಾರೆ.

ಸರಕಾರಿ ದಸರಾಕ್ಕಿಂತ ಧಾರ್ಮಿಕ ಆಚರಣೆಗಳಿಗೆ ಆದ್ಯತೆ ನೀಡಬೇಕು: ದಸರಾ ಆಚರಣೆಯ ಸಂದರ್ಭದಲ್ಲಿ ರಾಜಮನೆತನದ ಧಾರ್ಮಿಕ ಸಂಪ್ರದಾಯಗಳು ಮತ್ತು ಖಾಸಗಿ ಆಚರಣೆಗಳಿಗೆ ಅಗತ್ಯ ಗೌರವ ಹಾಗೂ ಅವಕಾಶ ನೀಡಬೇಕು. ಸರಕಾರಿ ದಸರಾ ಕಾರ್ಯಕ್ರಮಗಳು ಮೊದಲ ಏಳು ದಿನಗಳವರೆಗೆ ನಡೆಯಬಹುದಾದರೂ, ಆಯುಧಪೂಜೆ ಮತ್ತು ವಿಜಯದಶಮಿಯಂದು ರಾಜಮನೆತನದ ಧಾರ್ಮಿಕ ಆಚರಣೆಗಳಿಗೆ ಅಡ್ಡಿಯಾಗಬಾರದು. ಈ ಕುರಿತು ನ್ಯಾಯಾಲಯ ಸ್ಪಷ್ಟ ಆದೇಶ ನೀಡಿದೆ ಎಂದು ಪತ್ರದಲ್ಲಿ ಉಲ್ಲೇಖಿಸಿರುವ ಪ್ರಮೋದಾದೇವಿ ಅವರು, ಅಗತ್ಯವಿದ್ದಲ್ಲಿ ಉಚ್ಚ ನ್ಯಾಯಾಲಯವನ್ನು ಸಂಪರ್ಕಿಸಲು ರಾಜಮನೆತನ ಸ್ವತಂತ್ರವಾಗಿದೆ. ನ್ಯಾಯಾಲಯದ ಮೊರೆ ಹೋಗುವ ಅವಕಾಶವಿದ್ದರೂ, ಪ್ರತಿ ವರ್ಷ ಅಂತಹ ಕ್ರಮ ಕೈಗೊಳ್ಳದೆ ದೂರ ಉಳಿದಿದ್ದೇವೆ.

ಅಧಿಕಾರಿಗಳ ಸಮನ್ವಯದ ಕೊರತೆಗೆ ಅಸಮಾಧಾನ: ದಸರಾ ಮಹೋತ್ಸವದ ವಿವಿಧ ಕಾರ್ಯಕ್ರಮಗಳನ್ನು ನಿರ್ವಹಿಸುವಾಗ ಸರಕಾರಿ ಇಲಾಖೆಗಳ ನಡುವೆ ಸಮನ್ವಯದ ಕೊರತೆ ಎದ್ದು ಕಾಣಿಸಿದೆ ಎಂದು ಪ್ರಮೋದಾದೇವಿ ಒಡೆಯರ್ ಆಕ್ಷೇಪಿಸಿದ್ದಾರೆ. ವಿಶೇಷವಾಗಿ ಪೊಲೀಸ್ ಇಲಾಖೆಯಿಂದ ಸಮರ್ಪಕ ಸಂವಹನ ಇಲ್ಲದಿರುವುದು ಹಲವು ಸಮಸ್ಯೆಗಳಿಗೆ ಕಾರಣವಾಗಿದೆ ಎಂದು ಅವರು ಹೇಳಿದ್ದಾರೆ. ರಾಜಮನೆತನದ ಸಂಪ್ರದಾಯಗಳು, ಧಾರ್ಮಿಕ ಆಚರಣೆಗಳು ಮತ್ತು ಖಾಸಗಿ ಆಸ್ತಿಯ ಭದ್ರತೆಯನ್ನು ಅಧಿಕಾರಿಗಳು ಗಂಭೀರವಾಗಿ ಪರಿಗಣಿಸಬೇಕು ಎಂಬುದು ಅವರ ಪತ್ರದ ಮುಖ್ಯ ಆಶಯವಾಗಿದೆ ಎಂದಿದ್ದಾರೆ.

ಪೊಲೀಸರ ಸಹಕಾರ ಇಲ್ಲದೆ ವಜ್ರಮುಷ್ಠಿ ಕಾಳಗ ರದ್ದು

ದಸರಾ ಸಂದರ್ಭದಲ್ಲಿ ನಡೆಯಬೇಕಿದ್ದ ವಜ್ರಮುಷ್ಠಿ ಕಾಳಗ ರದ್ದಾದ ವಿಚಾರದಲ್ಲಿಯೂ ಪ್ರಮೋದಾದೇವಿ ಒಡೆಯರ್ ಪೊಲೀಸ್ ಇಲಾಖೆಯ ನಡೆಗೆ ಆಕ್ಷೇಪ ವ್ಯಕ್ತಪಡಿಸಿದ್ದಾರೆ. ಜೆಟ್ಟಿ ಸಮುದಾಯ ಮತ್ತು ಪೊಲೀಸ್ ಇಲಾಖೆಯ ನಡುವಿನ ಸಮನ್ವಯದ ಕೊರತೆಯಿಂದಾಗಿ ಕಾರ್ಯಕ್ರಮ ರದ್ದಾಗಿದೆ. ವಜ್ರಮುಷ್ಠಿ ಕಾಳಗ ಇತಿಹಾಸದಲ್ಲಿ ಇದೇ ಮೊದಲ ಬಾರಿಗೆ ನಿಂತಿದೆ. ಕಾರ್ಯಕ್ರಮದ ಸಂದರ್ಭದಲ್ಲಿ ಪೊಲೀಸ್ ಸಿಬ್ಬಂದಿಯ ನಡೆ ಸಮರ್ಪಕವಾಗಿರಲಿಲ್ಲ. ಸಂಬಂಧಪಟ್ಟ ಪೊಲೀಸ್ ಸಿಬ್ಬಂದಿ ವಿರುದ್ಧ ಮೇಲಧಿಕಾರಿಗಳು ಸೂಕ್ತ ಕ್ರಮ ಕೈಗೊಳ್ಳಬೇಕು ಎಂದು ಒತ್ತಾಯಿಸಿದ್ದಾರೆ.

ಸರಕಾರಕ್ಕೆ ರಾಜಮಾತೆ ಸಲಹೆಗಳೇನು?

- ದಸರಾ ಆಚರಣೆ ವೇಳೆ ರಾಜಮನೆತನದ ಸಲಹೆ ಕಡೆಗಣಿಸಬಾರದು
- ಮುಂದಿನ ದಿನಗಳಲ್ಲಿ ನಮ್ಮ ಸಲಹೆಗಳಿಗೆ ಸೂಕ್ತ ಮೌಲ್ಯ ನೀಡಬೇಕು
- ಧಾರ್ಮಿಕ ಆಚರಣೆಗಳಿಗೆ ನೀಡಬೇಕಾದ ಗೌರವವನ್ನು ಸರಕಾರ ಕಾಪಾಡಲಿ
- ಚಿನ್ನದ ಅಂಬಾರಿಯ ಭದ್ರತೆ ವಿಚಾರದಲ್ಲಿ ಧಾರ್ಮಿಕ ಪದ್ಧತಿಗಳಿಗೆ ಅಡ್ಡಿ ಬೇಡ
- ರಾಜ ಮನೆತನದ ಜತೆ ಪೊಲೀಸ್ ಇಲಾಖೆ ಸಮರ್ಪಕ ಸಂವಹನ ಸಾಧಿಸಬೇಕು
- ದಸರಾ ಆಚರಣೆಗೆ ರಾಜಮನೆತನ ನೀಡುತ್ತಿರುವ ಸಹಕಾರಕ್ಕೆ ತಕ್ಕ ಗೌರವ ಸಿಗಬೇಕು: ರಾಜಮಾತೆ ಪ್ರಮೋದಾದೇವಿ

ಅಂಬಾರಿ ಹೊರುವ ಆನೆ ಆಯ್ಕೆಯೂ ತಿಳಿಸಿರಲಿಲ್ಲ

ಅಂಬಾರಿ ಹೊರುವ ಆನೆಯ ಆಯ್ಕೆ ಮತ್ತು ಸಂಬಂಧಪಟ್ಟ ಮಾಹಿತಿಯನ್ನು ಕೊನೆಯ ಕ್ಷಣದವರೆಗೂ ಗೌಪ್ಯವಾಗಿಟ್ಟಿದ್ದಕ್ಕೆ ರಾಜ್ಯ ಸರಕಾರದ ವಿರುದ್ಧ ಪ್ರಮೋದಾದೇವಿ ಒಡೆಯರ್ ಅಸಮಾಧಾನ ವ್ಯಕ್ತಪಡಿಸಿದ್ದಾರೆ. ಕಳೆದ 45 ವರ್ಷಗಳಲ್ಲಿ ಇದೇ ಮೊದಲ ಬಾರಿಗೆ ಈ ರೀತಿಯ ಗೌಪ್ಯತೆ ಅನುಸರಿಸಲಾಗಿದೆ. ಕಾರ್ಯಕ್ರಮಕ್ಕೆ ಕೇವಲ ಐದು ದಿನಗಳು ಬಾಕಿ ಇರುವಾಗಲೂ ಯಾವ ಆನೆ ಅಂಬಾರಿ ಹೊರಲಿದೆ ಎಂಬ ಮಾಹಿತಿ ಲಭ್ಯವಾಗಿರಲಿಲ್ಲ. ಯಾವ ಆನೆಗೆ ಅಂಬಾರಿ ಹೊರಿಸಲಾಗುತ್ತದೆ ಎಂಬುದನ್ನು ತಾವೇ ಕೇಳಬೇಕಾದ ಪರಿಸ್ಥಿತಿ ನಿರ್ಮಾಣವಾಗಿತ್ತು. ಅಷ್ಟೇ ಅಲ್ಲದೆ, ಈ ಕುರಿತು ಖುದ್ದು ಡಿಸಿಎಫ್ ಅವರನ್ನು ಸಂಪರ್ಕಿಸಿ ಮಾಹಿತಿ ಪಡೆಯಬೇಕಾಯಿತು. ಪ್ರತಿ ವರ್ಷವೂ ದಸರಾ ಆಚರಣೆಗೆ ರಾಜಮನೆತನದಿಂದ ಸಹಕಾರ ನೀಡಲಾಗುತ್ತಿದೆ. ಆದರೆ, ಆ ಸಹಕಾರವನ್ನು ಸಹಜ ಸಂಗತಿಯೆಂದು ಪರಿಗಣಿಸಿ ನಿರ್ಲಕ್ಷ್ಯ ಮಾಡಲಾಗುತ್ತಿದೆ ಎಂಬ ಭಾವನೆ ಮೂಡಿದೆ. ಇದು ತೀವ್ರ ನಿರಾಸೆ ಉಂಟುಮಾಡಿದೆ ಎಂದು ಪ್ರಕಟಣೆಯಲ್ಲಿ ತಿಳಿಸಿದ್ದಾರೆ.

ಪಾಪದ ಕೊಡ ತುಂಬಿದಿರುವುದಕ್ಕೆ ಎಲ್ಲವೂ ಹೊರಬರುತ್ತಿದೆ: ಎಚ್‌ಡಿಕೆ

ದೇವೇಗೌಡರ ಕುಟುಂಬ ಮುಗಿಸಲು 600 ಕೋಟಿ ಡೀಲ್

ಬೆಂಗಳೂರು: ಮಾಜಿ ಪ್ರಧಾನಿ ಎಚ್.ಡಿ.ದೇವೇಗೌಡರ ಕುಟುಂಬವನ್ನು ಮುಗಿಸಲು ಹಾಲಿ ಮುಖ್ಯಮಂತ್ರಿ 600 ಕೋಟಿಯಷ್ಟು ಬೃಹತ್ ಮೊತ್ತದ ಡೀಲ್ ಕೊಟ್ಟಿರುವ ವಿಷಯದಲ್ಲಿ ಯಾವುದೇ ಸಂಶಯವಿಲ್ಲ ಎಂದು ಕೇಂದ್ರ ಸಚಿವ ಎಚ್.ಡಿ.ಕುಮಾರಸ್ವಾಮಿ ಆರೋಪಿಸಿದರು.

ಸುದ್ದಿಗಾರರೊಂದಿಗೆ ಮಾತನಾಡಿದ ಅವರು, ಒಂದು ಕುಟುಂಬವನ್ನು ಮುಗಿಸಲು 600 ಕೋಟಿ ಮೊತ್ತದ ಡೀಲ್ ಕೊಟ್ಟಿರುವ ಚರ್ಚೆ ನಡೆಯುತ್ತಿದೆ. ಅದು ದೇವೇಗೌಡರ ಕುಟುಂಬವೇ ಆಗಿದೆ. ನಮ್ಮ ಕುಟುಂಬವನ್ನು ಮುಗಿಸಲು ಈ ಮುಖ್ಯಮಂತ್ರಿ ನಡೆಸಿರುವ ಕುತಂತ್ರ ಒಂದೆರಡಲ್ಲ. ಅನೇಕ ಕುತಂತ್ರಗಳನ್ನು ಅವರು ಮಾಡಿದ್ದು ಅದರಲ್ಲಿ 600 ಕೋಟಿ ಸುಪಾರಿ ಡೀಲ್ ಕೂಡ ಒಂದು. ಅವರು ಈ ಕೃತ್ಯ ಎಸಗಿದ್ದಾರೆ ಎಂಬುದರಲ್ಲಿ ಎರಡು ಮಾತಿಲ್ಲ. ಅದರಿಂದಲೇ ಇದೆಲ್ಲವನ್ನು ತನಿಖೆ ಮಾಡಬೇಕು ಎಂದು ನಾನು ಹೇಳಿದ್ದು. ಸ್ಟಿಂಗ್ ಮಾಡಿದ ಪಾತಕಿಗಳನ್ನು ಬಂಧಿಸಿ ಎಂದರೆ ಅವರಿಗೆ ಸುರಕ್ಷಿತವಾಗಿ ನಿರೀಕ್ಷಣಾ ಸಿಗುವಂತೆ ಮಾಡಿ, ಅದಕ್ಕೆ ಸಂಬಂಧ ಇಲ್ಲದವರನ್ನು ಕಾಡುತ್ತಿದ್ದಾರೆ. ಇವರ ಪಾಪದ ಕೊಡ ತುಂಬಿದೆ. ಆ ಭಗವಂತನೇ ಇದೆಲ್ಲವನ್ನು ಹೊರಗೆ ತರುತ್ತಿದ್ದಾನೆ ಎಂದು ಅವರು ಹೇಳಿದರು.

ಕರ್ನಾಟಕದಲ್ಲಿ ಹಲವಾರು ಸಮಸ್ಯೆಗಳಿವೆ. ಅವುಗಳ ನಡುವೆ ಒಂದು ಸೂಕ್ಷ್ಮ ವಿಚಾರದ ತನಿಖೆ ನಡೆಯುತ್ತಿದೆ. ಇನ್ನೂ ಐದು ದಿನ ಸಮಯ ಕೊಡುತ್ತೇನೆ. ಏನು ಮಾಡುತ್ತಾರೋ ನೋಡೋಣ. ನಮ್ಮ ಯುವಕರು ಭಯಪಡುವುದು ಬೇಡ. ಅವರಿಗೆ ನಾನು ಹೇಳುವುದು ಇಷ್ಟೇ, ಪೊಲೀಸರ ತನಿಖೆಗೆ ಸಹಕರಿಸಿ. ಅವರು ಕರೆದಾಗ ಹೋಗಿ. ಕೇಳಿದ ಉಪಕರಣಗಳನ್ನು ಕೊಡಿ. ಆಗ ಇವರ ತನಿಖೆ ಯಾವ ದಿಕ್ಕಿನತ್ತ ಹೋಗುತ್ತಿದೆ ಎಂದು ತಿಳಿಯುತ್ತಿದೆ. ನನಗೂ ಒಳಗೆ ಏನು ನಡೆಯುತ್ತಿದೆ ಎಂಬ ಮಾಹಿತಿ ಇದೆ. ಸಿದ್ದರಾಮಯ್ಯ ಅವರು ಹಾಗೂ ಅವರ ಪುತ್ರ ಯತೀಂದ್ರ ಅವರ ಹೇಳಿಕೆ ಕೂಡ ಗಮನಿಸಿದ್ದೇನೆ. ಈ ತನಿಖೆಯ ಬಗ್ಗೆ ಸಿದ್ದರಾಮಯ್ಯ ಅವರಲ್ಲಿ ಕೂಡ ಅನುಮಾನ ಇದೆ. ಒಬ್ಬ ವ್ಯಕ್ತಿ ಹಾಗೂ ಕಾಂಗ್ರೆಸ್ ಪಕ್ಷದ ಕಾರ್ಯಕರ್ತ ಈ ಸ್ಟಿಂಗ್ ಆಪರೇಷನ್ ಮಾಡಿದ್ದಾರೆ. ಮಾಜಿ ಮುಖ್ಯಮಂತ್ರಿಗಳಿಗೆ ಆಗಿರುವ ಅನ್ಯಾಯದ ಬಗ್ಗೆ ಬಗ್ಗೆ ಅಸಲಿ ಅಪರಾಧಿಗಳನ್ನು ಹಿಡಿಯಬೇಕಲ್ಲವೇ? ಮೂಲವನ್ನು ಹುಡುಕುವುದು ಬಿಟ್ಟು ಇವರು ಬಲವನ್ನು ಬಡಿಯುತ್ತಾ ಕೂತಿದ್ದಾರೆ ಎಂದು ಕೇಂದ್ರ ಸಚಿವರು ಟೀಕಿಸಿದರು.

ವಿಕ್ಕಿ ಸಾವು ಮುಚ್ಚಿ ಹಾಕಲು ಪೊಲೀಸರು ಸಾಥ್

ವಿಕಾಸ್ (ವಿಕ್ಕಿ) ಅನುಮಾಸ್ಪದ ಸಾವಿನ ಬಗ್ಗೆ ರಾಜ್ಯದಲ್ಲಿ ದೊಡ್ಡ ಮಟ್ಟದಲ್ಲಿ ಚರ್ಚೆ ನಡೆಯುತ್ತಿದೆ. ಸ್ಟಿಂಗ್ ಮಾಡಿದ ಆ ವ್ಯಕ್ತಿಯ ಸಂಸ್ಥೆಯಲ್ಲಿ ಆಗಿರುವ ಘಟನೆ ಬಗ್ಗೆ ಗೃಹ ಸಚಿವರು ದಾಖಲೆ ಕೇಳುತ್ತಾರೆ. ಲಿಫ್ಟ್ ಬಿದ್ದು ಈ ಸಾವು ಆಗಿದೆ ಎಂದು ಹೇಳುತ್ತಾರೆ. ಇದರ ಬಗ್ಗೆ ಸರಿಯಾದ ತನಿಖೆ ನಡೆಸದೆ ಇಡೀ ಪ್ರಕರಣವನ್ನೇ ಮುಚ್ಚಿ ಹಾಕಿದ್ದಾರೆ. ಈ ಪ್ರಕರಣ ಮುಚ್ಚಿ ಹಾಕುವುದರಲ್ಲಿ ಸರಕಾರ ಸೇರಿ ಪೊಲೀಸರು ಕೂಡ ಶಾಮೀಲಾಗಿದ್ದಾರೆ ಎಂದು ಕೇಂದ್ರ ಸಚಿವ ಎಚ್.ಡಿ.ಕುಮಾರಸ್ವಾಮಿ ಗಂಭೀರ ಆರೋಪ ಮಾಡಿದರು.

---

10 ಸಾವಿರ ಗಣವೇಷಧಾರಿಗಳ ಪಥಸಂಚಲನ

ವಿಜಯದಶಮಿ ನಿಮಿತ್ತ ಹುಬ್ಬಳ್ಳಿಯಲ್ಲಿ ನಡೆದ ಆರ್‌ಎಸ್‌ಎಸ್ ಪಥಸಂಚಲನದಲ್ಲಿ ಕೇಂದ್ರ ಸಚಿವ ಪ್ರಲ್ಹಾದ್ ಜೋಶಿ, ಸಂಸದ ಜಗದೀಶ ಶೆಟ್ಟರ್, ಶಾಸಕ ಮಹೇಶ್ ಟೆಂಗಿನಕಾಯಿ, ಎಂ.ಆರ್.ಪಾಟೀಲ ಹಾಗೂ ಲಿಂಗರಾಜ ಪಾಟೀಲ ಸೇರಿ 10 ಸಾವಿರಕ್ಕೂ ಹೆಚ್ಚು ಗಣವೇಷಧಾರಿಗಳು ಪಾಲ್ಗೊಂಡಿದ್ದರು.

ಸ್ಟಿಂಗ್ ಮರೆಮಾಚಲು ಸರಕಾರ ಸಂಚಲನಕ್ಕೆ ಅನುಮತಿ ನೀಡಿಲ್ಲ

ಹುಬ್ಬಳ್ಳಿ: ದೇಶದಲ್ಲಿ ಕಳೆದ 70 ವರ್ಷಗಳಿಂದ ಆರ್‌ಎಸ್‌ಎಸ್ ಪಥಸಂಚಲನಗಳು ನಡೆಯುತ್ತಿವೆ. ಸಹಿಷ್ಣುತೆಯ ಪಾಠ ಹೇಳುವವರು ಈಗ ದ್ವೇಷದ ರಾಜಕಾರಣ ಮಾಡುತ್ತಿದ್ದಾರೆ. ಸ್ಟಿಂಗ್ ಆಪರೇಷನ್ ವಿಚಾರವನ್ನು ಮರೆಮಾಚಲು ಸರಕಾರ ಪಥಸಂಚಲನದ ವಿಷಯವನ್ನು ಮುನ್ನೆಲೆಗೆ ತರುತ್ತಿದೆ ಎಂದು ಕೇಂದ್ರ ಸಚಿವ ಪ್ರಲ್ಹಾದ್ ಜೋಶಿ ಆರೋಪಿಸಿದರು.

ನಗರದಲ್ಲಿ ಮಾತನಾಡಿದ ಅವರು, ನೀತಿ ಸಂಹಿತೆಯ ನೆಪವೊಡ್ಡಿ ಹಲವು ಕಡೆ ಪಥಸಂಚಲನಕ್ಕೆ ಅನುಮತಿ ನಿರಾಕರಿಸಲಾಗಿದೆ. ಆದರೆ, ಹುಬ್ಬಳ್ಳಿಯಲ್ಲಿಯೂ ಚುನಾವಣೆ ನಡೆದಿದ್ದರೂ ಪೊಲೀಸರು ಪಥಸಂಚಲನಕ್ಕೆ ಅನುಮತಿ ನೀಡಿದ್ದಾರೆ. ಹೀಗಿರುವಾಗ ಇತರ ಕಡೆಗಳಲ್ಲಿ ಅನುಮತಿ ನೀಡದಿರುವುದಕ್ಕೆ ಏನು ಕಾರಣ ಎಂದು ಪ್ರಶ್ನಿಸಿದರು.

ಯತೀಂದ್ರ ಸಿದ್ದರಾಮಯ್ಯ ಅವರ ಹೇಳಿಕೆಯಿಂದ ಕಾಂಗ್ರೆಸ್‌ನಲ್ಲಿ ಆಂತರಿಕವಾಗಿ ಗೊಂದಲ ಉಂಟಾಗಿದೆ.

ಈ ವಿಚಾರದಿಂದ ಜನರ ಗಮನ ಬೇರೆಡೆ ಸೆಳೆಯಲು ಸರಕಾರ ಇಂತಹ ಕ್ರಮಗಳಿಗೆ ಮುಂದಾಗಿದೆ ಎಂದು ದೂರಿದರು. ಮುಖ್ಯಮಂತ್ರಿ ಸಿದ್ದರಾಮಯ್ಯ ಅವರು ತಮ್ಮ ಮೊದಲ ಭಾಷಣದಲ್ಲಿ ಏನು ಹೇಳಿದ್ದರು ಎಂಬುದನ್ನು ನೆನಪಿಸಿಕೊಳ್ಳಲಿ ಎಂದರು.

ಕಾಂಗ್ರೆಸ್ ನಾಯಕ ರಾಹುಲ್ ಗಾಂಧಿ ವಿರುದ್ಧ ವಾಗ್ದಾಳಿ ನಡೆಸಿದ ಜೋಶಿ, ಅವರು ಸೋಲಿನ ಸೆಂಚುರಿ ಬಾರಿಸುತ್ತಿದ್ದಾರೆ. ಅವರು ಎಲ್ಲಿಗೆ ಹೋಗುತ್ತಿದ್ದಾರೆ, ಯಾರನ್ನು ಭೇಟಿಯಾಗುತ್ತಿದ್ದಾರೆ ಎಂಬುದು ಯಾರಿಗೂ ತಿಳಿಯುತ್ತಿಲ್ಲ.

ಈ ಭೇಟಿಗಳನ್ನು ಏಕೆ ಗೌಪ್ಯವಾಗಿಡಲಾಗುತ್ತಿದೆ ಎಂದು ಪ್ರಶ್ನಿಸಿದರು.

ವಿದೇಶಗಳಿಗೆ ತೊಗರಿ ರಫ್ತು ಮನ್ ಕೀ ಬಾತ್‌ನಲ್ಲಿ ಪ್ರಸ್ತಾಪಿಸಿದ ಮೋದಿ

ಕಲಬುರಗಿ ತೊಗರಿಗೆ ಪ್ರಧಾನಿ ಮೋದಿ ಮೆಚ್ಚುಗೆ

ಕಲಬುರಗಿ: ಜಿಲ್ಲೆಯ ಹೆಮ್ಮೆಯ ತೊಗರಿಬೇಳೆ ಇದೀಗ ಜಾಗತಿಕ ಮಾರುಕಟ್ಟೆ ಪ್ರವೇಶಿಸುತ್ತಿದ್ದು, ಕಲಬುರಗಿಯಿಂದ ಮಾಲ್ಡೀವ್ಸ್‌ಗೆ ತೊಗರಿಬೇಳೆ ರಫ್ತಾಗುತ್ತಿರುವುದನ್ನು ಪ್ರಧಾನಿ ನರೇಂದ್ರ ಮೋದಿ ಅವರು ಭಾನುವಾರ ಪ್ರಸಾರವಾದ 139ನೇ ಮನ್ ಕೀ ಬಾತ್ ಕಾರ್ಯಕ್ರಮದಲ್ಲಿ ಪ್ರಸ್ತಾಪಿಸಿದ್ದಾರೆ.

'ವೋಕಲ್ ಫಾರ್ ಲೋಕಲ್' ಅಭಿಯಾನದ ಮಹತ್ವ ವಿವರಿಸಿದ ಪ್ರಧಾನಿ, ಸ್ಥಳೀಯ ಉತ್ಪನ್ನಗಳಿಗೆ ಉತ್ತೇಜನ ನೀಡುವುದರಿಂದ ರೈತರು, ಗ್ರಾಮೀಣ ಉತ್ಪಾದಕರು ಹಾಗೂ ಸ್ಥಳೀಯ ಉದ್ಯಮಿಗಳಿಗೆ ಹೊಸ ಮಾರುಕಟ್ಟೆ ಅವಕಾಶಗಳು ದೊರೆಯಲಿವೆ ಎಂದು ಹೇಳಿದರು. ಈ ವೇಳೆ ಕಲಬುರಗಿ ತೊಗರಿಬೇಳೆ ಮಾಲ್ಡೀವ್ಸ್ ತಲುಪುತ್ತಿರುವುದನ್ನು ಉಲ್ಲೇಖಿಸಿರುವುದು ಜಿಲ್ಲೆಯ ಕೃಷಿ ಉತ್ಪನ್ನಕ್ಕೆ ರಾಷ್ಟ್ರಮಟ್ಟದ ಮನ್ನಣೆ ದೊರೆತಂತಾಗಿದೆ.

ಕಲಬುರಗಿ ತೊಗರಿಬೇಳೆ ವಿಶಿಷ್ಟ ರುಚಿ, ಸುವಾಸನೆ ಹಾಗೂ ಗುಣಮಟ್ಟದಿಂದ ಪ್ರಸಿದ್ಧವಾಗಿದ್ದು, ಶೇ.18ರಿಂದ 23ರಷ್ಟು ಪ್ರೋಟೀನ್ ಅಂಶ ಹೊಂದಿದೆ. ಬೇಗನೆ ಬೇಯುವ ಗುಣವೂ ಇದರ ವಿಶೇಷತೆಯಾಗಿದೆ.

ಜಿಲ್ಲಾಡಳಿತ, ಜಿಲ್ಲಾ ಪಂಚಾಯಿತಿ ಹಾಗೂ ಕೃಷಿ ಇಲಾಖೆ ತೊಗರಿ ಉತ್ಪಾದನೆಯೊಂದಿಗೆ ಕೊಯ್ಲೋತ್ತರ ತಂತ್ರಜ್ಞಾನ, ಸಂಸ್ಕರಣೆ ಮತ್ತು ಮೌಲ್ಯವರ್ಧನೆಗೆ ಆದ್ಯತೆ ನೀಡುತ್ತಿವೆ. ಕರ್ನಾಟಕ ರೈತ ಸಮೃದ್ಧಿ ಯೋಜನೆಯಡಿ ತೊಗರಿಯನ್ನು ಸಂಸ್ಕರಿಸಿ ಮೌಲ್ಯವರ್ಧಿತ ಉತ್ಪನ್ನವಾಗಿ ಮಾರುಕಟ್ಟೆಗೆ ಪರಿಚಯಿಸುವ ಪ್ರಯತ್ನವೂ ನಡೆದಿದೆ.

ಈಗಾಗಲೇ ಕಲಬುರಗಿ ರೊಟ್ಟಿಯನ್ನು ವಿದೇಶಗಳಿಗೆ ರಫ್ತು ಮಾಡುತ್ತಿರುವ ASTOM TRADERS ಸಂಸ್ಥೆ ತೊಗರಿಬೇಳೆಯನ್ನೂ ವಿದೇಶಿ ಮಾರುಕಟ್ಟೆಗೆ ಕೊಂಡೊಯ್ಯುತ್ತಿದೆ. ಮುಂದಿನ ದಿನಗಳಲ್ಲಿ ಅಮೆರಿಕ, ಕೆನಡಾ, ಆಸ್ಟ್ರೇಲಿಯಾ ಹಾಗೂ ಇಂಗ್ಲೆಂಡ್‌ಗೂ ರಫ್ತು ವಿಸ್ತರಿಸುವ ಗುರಿ ಹೊಂದಲಾಗಿದೆ.

'Kalaburagi Pulses' ಬ್ರ್ಯಾಂಡ್ ಅಡಿಯಲ್ಲಿ ತೊಗರಿ ಸೇರಿದಂತೆ ದ್ವಿದಳ ಧಾನ್ಯಗಳಿಂದ ಪ್ರೋಟೀನ್ ಪೌಡರ್, ಸ್ನ್ಯಾಕ್ಸ್, ಎನರ್ಜಿ ಡ್ರಿಂಕ್ಸ್, ಬ್ರಿಕೆಟ್‌ಗಳು ಹಾಗೂ ಪೆಲೆಟ್‌ಗಳಂತಹ ಮೌಲ್ಯವರ್ಧಿತ ಉತ್ಪನ್ನಗಳನ್ನು ಅಭಿವೃದ್ಧಿಪಡಿಸಲಾಗುತ್ತಿದೆ. ಅಲ್ಲದೆ, ಕಲ್ಯಾಣ ಕರ್ನಾಟಕ ಉತ್ಸವದ ವೇಳೆ ಮುಖ್ಯಮಂತ್ರಿ ಅವರು 'Kalaburagi Bio-economy Mission' ಸ್ಥಾಪಿಸುವುದಾಗಿ ಘೋಷಿಸಿದ್ದಾರೆ.

ಜಿಲ್ಲೆಯ 4.63 ಲಕ್ಷ ರೈತರ ಪೈಕಿ ಈವರೆಗೆ ಸುಮಾರು 1,100 ರೈತರು, ಐದು ಎಫ್‌ಪಿಒಗಳು ಹಾಗೂ ಐದು ದಾಲ್ ಮಿಲ್ಲರ್‌ಗಳು ಕಲಬುರಗಿ ತೊಗರಿಬೇಳೆಯ ಜಿಐ ಟ್ಯಾಗ್ ಬಳಕೆದಾರರಾಗಿ ನೋಂದಣಿಗೆ ಅರ್ಜಿ ಸಲ್ಲಿಸಿದ್ದಾರೆ. ಉಳಿದ ರೈತರೂ ಜಿಐ ನೋಂದಣಿ ಪಡೆದು ಉತ್ಪನ್ನದ ಮಾರುಕಟ್ಟೆ ಮೌಲ್ಯ ಹೆಚ್ಚಿಸಲು ಸಹಕರಿಸಬೇಕು.

- ಕೆ.ಸಮದ್ ಪಟೇಲ್, ಜಂಟಿ ಕೃಷಿ ನಿರ್ದೇಶಕ

ಕುಡಿಯುವ ನೀರು ಪೂರೈಕೆಗಾಗಿ ಪ್ರತಿ ಕ್ಷೇತ್ರಕ್ಕೆ ಕೋಟಿ ರು.ಅನುದಾನ ಬಿಡುಗಡೆ: ಖಂಡ್ರೆ

ಜನವರಿಯೊಳಗೆ ಜಿಪಂ, ತಾಪಂ ಚುನಾವಣೆ

ಶಿವಮೊಗ್ಗ: ರಾಜ್ಯ ಸರಕಾರ ಈಗಾಗಲೇ ಕ್ಷೇತ್ರ ಪುನರ್ ವಿಂಗಡಣೆ ಮತ್ತು ಮೀಸಲಾತಿಯ ಅಧಿಸೂಚನೆ ಹೊರಡಿಸಿದ್ದು, ಮುಂದಿನ ಡಿಸೆಂಬರ್ ಅಂತ್ಯ ಅಥವಾ ಜನವರಿಯಲ್ಲಿ ಜಿಲ್ಲಾ ಪಂಚಾಯತಿ ಮತ್ತು ತಾಲೂಕು ಪಂಚಾಯತಿಗಳಿಗೆ ಚುನಾವಣೆ ನಡೆಯುವ ಸಾಧ್ಯತೆ ಇದೆ ಎಂದು ಗ್ರಾಮೀಣಾಭಿವೃದ್ಧಿ ಮತ್ತು ಪಂಚಾಯತ್ ರಾಜ್ ಸಚಿವ ಈಶ್ವರ ಬಿ ಖಂಡ್ರೆ ತಿಳಿಸಿದ್ದಾರೆ.

ಶಿವಮೊಗ್ಗದಲ್ಲಿ ನಡೆದ ಸುದ್ದಿಗೋಷ್ಠಿಯಲ್ಲಿ ಮಾತನಾಡಿದ ಅವರು, ಜಿ.ಪಂ. ಮತ್ತು ತಾಪಂ ಚುನಾವಣೆಯ ಮೀಸಲಾತಿಯ ಅಧಿಸೂಚನೆಗೆ ಆಕ್ಷೇಪಣೆ ಸಲ್ಲಿಸಲು ಅ.19ರವರೆಗೆ ಅವಕಾಶವಿತ್ತು. ಆಕ್ಷೇಪಣೆಗಳ ಪರಿಶೀಲನೆಯ ಬಳಿಕ ಕರಡು ಅಧಿಸೂಚನೆ ಹೊರಡಿಸಲಾಗುವುದು. ನಂತರ ರಾಜ್ಯ ಚುನಾವಣೆ ಆಯೋಗ ಚುನಾವಣೆ ಪ್ರಕ್ರಿಯೆ ನಡೆಸಲಿದೆ. ರಾಜ್ಯ ಸರಕಾರ ಗ್ರಾಮೀಣ ಸ್ಥಳೀಯ ಸಂಸ್ಥೆಗಳ ಚುನಾವಣೆ ನಡೆಸಲು ಬದ್ಧವಾಗಿದೆ ಎಂದು ಈಶ್ವರ ಖಂಡ್ರೆ ತಿಳಿಸಿದರು. ಎಲ್ ನಿನೋ ಪ್ರಭಾವದಿಂದ ಮಳೆಯ ಕೊರತೆ ಆಗಿದ್ದರೂ, ಗ್ರಾಮೀಣ ಕುಡಿಯುವ ನೀರಿನ ಪೂರೈಕೆಗೆ ಹಣಕಾಸಿನ ಕೊರತೆ ಇಲ್ಲ. ಜಿಲ್ಲಾಧಿಕಾರಿಗಳ ಪಿಡಿ ಖಾತೆಯಲ್ಲಿ ಸಾಕಷ್ಟು ಹಣವಿದೆ. 117 ಕೋಟಿ ರು.ಗಳನ್ನು ಗ್ರಾಮೀಣ ಕುಡಿಯುವ ನೀರಿಗೆ ಬಿಡುಗಡೆ ಮಾಡಲಾಗಿತ್ತು. ಇದರ ಜತೆಗೆ ಮುಖ್ಯಮಂತ್ರಿಯವರು ಗ್ರಾಮೀಣ ಕುಡಿಯುವ ನೀರಿನ ಪೂರೈಕೆಗೆ ಗ್ರಾಮಾಂತರ ವಿಧಾನಸಭಾ ಕ್ಷೇತ್ರಗಳಿಗೆ ತಲಾ 1 ಕೋಟಿ ರು. ಬಿಡುಗಡೆ ಮಾಡಿದ್ದು, ಕುಡಿಯುವ ನೀರು ಪೂರೈಕೆಗೆ 306 ಕೋಟಿ ರು. ಲಭ್ಯವಿದೆ.

ದಸರಾ ಸಾಕಾನೆಗಳಿಗೆ ಹೆಚ್ಚಿನ ತಾಲೀಮು ಅಗತ್ಯ: ದಸರಾ ಮಹೋತ್ಸವ ಸೇರಿದಂತೆ ಯಾವುದೇ ಉತ್ಸವದಲ್ಲಿ ಭಾಗಿಯಾಗುವ ಸಾಕಾನೆಗಳಿಗೆ ಹೆಚ್ಚಿನ ತಾಲೀಮು ನೀಡುವುದು ಮತ್ತು ಮುನ್ನೆಚ್ಚರಿಕೆ ಕ್ರಮ ಕೈಗೊಳ್ಳುವುದು ಅತ್ಯಗತ್ಯ. ಸೋಮಣ್ಣ ಆನೆ ವಿಜಯದಶಮಿಯ ದಿನ ಅಡ್ಡಾದಿಡ್ಡಿಯಾಗಿ ಓಡಿದ ಪರಿಣಾಮ ಕೆಲಕಾಲ ಆತಂಕದ ಸ್ಥಿತಿ ನಿರ್ಮಾಣವಾಗಿತ್ತು. ಆದರೆ ಅದೃಷ್ಟವಶಾತ್ ಯಾವುದೇ ಅನಾಹುತ ಸಂಭವಿಸಿಲ್ಲ ಎಂದು ತಿಳಿಸಿದರು. ಅರಣ್ಯ ಸಚಿವರಾದ ರಾಮಲಿಂಗಾರೆಡ್ಡಿ ಅವರು ಈಗಾಗಲೇ ಹೆಚ್ಚಿನ ತಾಲೀಮು ನಡೆಸುವಂತೆ ಆದೇಶ ನೀಡಿದ್ದಾರೆ. ಯಾವುದೇ ಉತ್ಸವಗಳಲ್ಲಿ ಸಾಕಾನೆಗಳನ್ನು ಬಳಕೆ ಮಾಡುವಾಗ ಹೆಚ್ಚಿನ ತಾಲೀಮು ನಡೆಸಬೇಕಾಗುತ್ತದೆ, ಜತೆಗೆ ಇನ್ನೂ ಹೆಚ್ಚಿನ ಸುರಕ್ಷತಾ ಕ್ರಮಗಳನ್ನು ಕೈಗೊಳ್ಳಬೇಕು, ಸರಕಾರ ಈ ಕಾರ್ಯ ಮಾಡಲಿದೆ ಎಂದು ಖಂಡ್ರೆ ಅಭಿಪ್ರಾಯಪಟ್ಟರು.

ಯಾವುದೇ ಗ್ರಾಮದಲ್ಲಿ ಕೊಳವೆ ಬಾವಿ ಬತ್ತಿಹೋಗಿ, ಕುಡಿಯುವ ನೀರಿನ ಸಮಸ್ಯೆ ಆದರೆ, 24 ಗಂಟೆಯೊಳಗೆ ಪರ್ಯಾಯ ಜಲ ಮೂಲದಿಂದ ಹಾಗೂ ಟ್ಯಾಂಕರ್ ನಿಂದ ನೀರು ಪೂರೈಕೆ ಮಾಡಲು ಅಧಿಕಾರಿಗಳಿಗೆ ಸೂಚನೆ ನೀಡಲಾಗಿದೆ.

-ಈಶ್ವರ್ ಖಂಡ್ರೆ, ಸಚಿವ

ಭೀಮಣ್ಣ ಖಂಡ್ರೆಗೆ ಕರ್ನಾಟಕ ರತ್ನ ಪ್ರಶಸ್ತಿಗೆ ನಿರ್ಣಯ

ಸ್ವಾತಂತ್ರ್ಯ ಸೇನಾನಿ, ಏಕೀಕರಣದ ಹೋರಾಟಗಾರ, ಲೋಕನಾಯಕ ಲಿಂಗೈಕ್ಯ ಡಾ.ಭೀಮಣ್ಣ ಖಂಡ್ರೆ ಅವರಿಗೆ ಮರಣೋತ್ತರವಾಗಿ ಕರ್ನಾಟಕ ರತ್ನ ಪ್ರಶಸ್ತಿ ನೀಡುವಂತೆ ವೀರಶೈವ-ಲಿಂಗಾಯತ ಮಹಾಸಭಾ ಶಿವಮೊಗ್ಗ ಜಿಲ್ಲಾ ಘಟಕ ನಿರ್ಣಯ ಕೈಗೊಂಡಿದೆ. ಶಿವಮೊಗ್ಗ ನಗರದ ವೀರಶೈವ ಸಾಂಸ್ಕೃತಿಕ ಭವನದಲ್ಲಿ ನಡೆದ ಕೆಳದಿ ಶಿವಪ್ಪನಾಯಕ ಪ್ರಶಸ್ತಿ ಪ್ರದಾನ ಸಮಾರಂಭದಲ್ಲಿ ಈ ನಿರ್ಣಯವನ್ನು ವೀರಶೈವ ಲಿಂಗಾಯತ ಮಹಾಸಭಾ ಶಿವಮೊಗ್ಗ ಜಿಲ್ಲಾ ಘಟಕದ ಅಧ್ಯಕ್ಷ ರುದ್ರಮುನಿ ಎನ್.ಸಜ್ಜನ್ ಮಂಡಿಸಿದರು. ಸಮಾಜಕ್ಕೆ ಒಳಿತನ್ನೇ ಮಾಡಿದ ಭೀಮಣ್ಣ ಖಂಡ್ರೆ ಅವರಿಗೆ ಕರ್ನಾಟಕ ರತ್ನ ಗೌರವ ನೀಡಬೇಕು ಎಂದು ಸರಕಾರಕ್ಕೆ ಮನವಿ ಮಾಡಲು ತೀರ್ಮಾನಿಸಲಾಯಿತು.ಭೀಮಣ್ಣ ಖಂಡ್ರೆ ಅವರು, ವಕೀಲರಾಗಿ ನೊಂದ ಸಾವಿರಾರು ಬಡ ಜನರಿಗೆ ನ್ಯಾಯ ಕೊಡಿಸಿದ್ದರು. ನಿಜಾಮರ ಆಳ್ವಿಕೆಗೆ ಒಳಪಟ್ಟಿದ್ದ ಹೈದ್ರಾಬಾದ್ ಕರ್ನಾಟಕದಲ್ಲಿ ರಜಾಕಾರರ ದಬ್ಬಾಳಿಕೆಯ ನಡುವೆಯೂ ಕನ್ನಡ ಜೀವಂತವಾಗಿ ಉಳಿಯಲು ಶ್ರಮಿಸಿದ್ದರು ಎಂದು ಸ್ಮರಿಸಲಾಯಿತು.

ಮಗಳ ಕೊಲೆಗೈದು ತಾಯಿ ಆತ್ಮಹತ್ಯೆ

ಉಡುಪಿ: ವಿಶೇಷಚೇತನ ಮಗಳನ್ನು ಕೊಲೆ ಮಾಡಿದ ತಾಯಿ ಬಳಿಕ ತಾನೂ ಆತ್ಮಹತ್ಯೆ ಮಾಡಿಕೊಂಡಿರುವ ದಾರುಣ ಘಟನೆ ಜಿಲ್ಲೆಯ ಕುಂದಾಪುರ ತಾಲೂಕಿನ ಶಾನಾಡಿ ಮದಗದ ಕೊರಗ ಕಾಲೋನಿಯಲ್ಲಿ ಭಾನುವಾರ ನಡೆದಿದೆ. ಶಾನಾಡಿ ನಿವಾಸಿ ಸುಧಾಕರ ಕೊರಗ ಅವರ 14 ವರ್ಷ ವಯಸ್ಸಿನ ಮಗಳು ಕೊಲೆಯಾಗಿದ್ದಾಳೆ. ಅವರ ಪತ್ನಿ ನೇತ್ರಾವತಿ (40) ಆತ್ಮಹತ್ಯೆ ಮಾಡಿಕೊಂಡವರು. ಸುಧಾಕರ ಕೊರಗ ಅವರು ಕೂಲಿ ಕೆಲಸ ಮಾಡಿಕೊಂಡು ಕುಟುಂಬ ನಿರ್ವಹಿಸುತ್ತಿದ್ದರು. ದಂಪತಿಯ ಪುತ್ರಿ ಹುಟ್ಟಿನಿಂದಲೇ ವಿಶೇಷಚೇತನಳಾಗಿದ್ದು, ನಡೆಯಲು ಹಾಗೂ ಕುಳಿತುಕೊಳ್ಳಲು ಸಾಧ್ಯವಾಗದ ಸ್ಥಿತಿಯಲ್ಲಿದ್ದಳು. ಸುಧಾಕರ ಅವರು ಕೆಲಸಕ್ಕೆ ತೆರಳಿದ್ದ ಸಂದರ್ಭದಲ್ಲಿ ನೇತ್ರಾವತಿ ಕತ್ತಿಯಿಂದ ಮಗಳ ಕುತ್ತಿಗೆ ಸೀಳಿ ಕೊಲೆಗೈದ ಬಳಿಕ ತಾನೂ ಆತ್ಮಹತ್ಯೆ ಮಾಡಿಕೊಂಡಿದ್ದಾರೆ ಎಂದು ತಿಳಿದುಬಂದಿದೆ. ಕೋಟ ಠಾಣೆ ಪೊಲೀಸರು ಸ್ಥಳಕ್ಕೆ ಆಗಮಿಸಿ ಪರಿಶೀಲನೆ ನಡೆಸಿದರು.

ಸಂಪಾದಕೀಯ

ಕನ್ನಡಿಗರಿಗೆ ಉದ್ಯೋಗ

ಕನ್ನಡಿಗರಿಗೆ ಉದ್ಯೋಗ ನಿರಾಕರಿಸುತ್ತಿರುವ ಕೆಲ ಖಾಸಗಿ ಕಂಪನಿಗಳ ವರ್ತನೆಯ ಬಗ್ಗೆ ಮುಖ್ಯಮಂತ್ರಿ ಡಿ.ಕೆ ಶಿವಕುಮಾರ್ ಅಸಮಾಧಾನ ವ್ಯಕ್ತಪಡಿಸಿದ್ದು, ಸಂಸ್ಥೆಗಳ ಈ ರೀತಿಯ ನಡವಳಿಕೆಯನ್ನು ಸರಕಾರ ಗಂಭೀರವಾಗಿ ಪರಿಗಣಿಸಲಿದೆ ಎಂದಿದ್ದಾರೆ. ಕರ್ನಾಟಕದಲ್ಲಿ ಕನ್ನಡಿಗರ ಹಕ್ಕು, ಗೌರವ ಮತ್ತು ಉದ್ಯೋಗಾವಕಾಶಗಳನ್ನು ಯಾವುದೇ ಕಾರಣಕ್ಕೂ ಕಡೆಗಣಿಸಲು ಸರಕಾರ ಅವಕಾಶ ನೀಡುವುದಿಲ್ಲ ಎಂದಿದ್ದಾರೆ. ಬೆಂಗಳೂರಿನ ಕೆಲವು ಐಟಿ ಕಂಪನಿಗಳು ಕನ್ನಡವನ್ನು ಮಾತೃಭಾಷೆಯೆಂದು ನಮೂದಿಸುವ ಅಭ್ಯರ್ಥಿಗಳಿಗೆ ಉದ್ಯೋಗ ನೀಡುತ್ತಿಲ್ಲ. ತಮಿಳು ಮತ್ತು ತೆಲುಗು ಭಾಷೆ ಬಲ್ಲ ಅಭ್ಯರ್ಥಿಗಳಿಗೆ ಆದ್ಯತೆ ನೀಡಲಾಗುತ್ತಿದೆ. ಬೆಂಗಳೂರಿನ ಕಾಲೇಜುಗಳಲ್ಲಿ ಕ್ಯಾಂಪಸ್ ಸಂದರ್ಶನಗಳನ್ನು ನಡೆಸದೇ ಹೊರರಾಜ್ಯಗಳಿಂದ ಅಭ್ಯರ್ಥಿಗಳನ್ನು ನೇಮಿಸಿಕೊಳ್ಳಲಾಗುತ್ತಿದೆ ಎಂದು ಯುವತಿಯೊಬ್ಬರು ಸಾಮಾಜಿಕ ಜಾಲತಾಣದಲ್ಲಿ ಆರೋಪಿಸಿದ್ದರು. ಈ ಆರೋಪ ಹೊಸತಲ್ಲ. ಕೆಲವೊಮ್ಮೆ ಕಂಪನಿಗಳೇ ಜಾಹೀರಾತಿನಲ್ಲಿ 'ಕನ್ನಡಿಗರು ಅರ್ಜಿ ಹಾಕುವ ಅಗತ್ಯವಿಲ್ಲ' ಎಂದೂ ಸಾರಿ ತಮ್ಮ ಕನ್ನಡ ದ್ವೇಷವನ್ನು ತೋರಿದ್ದುಂಟು. 1984ರಷ್ಟು ಹಿಂದೆಯೇ, ಕನ್ನಡಿಗರ ಉದ್ಯೋಗದ ಸ್ಥಿತಿಗತಿ ಕುರಿತು ನೀಡಲಾದ ಸರೋಜಿನಿ ಮಹಿಷಿ ವರದಿಯಲ್ಲಿ, ಕರ್ನಾಟಕದಲ್ಲಿ ಕಾರ್ಯಾಚರಿಸುವ ಖಾಸಗಿ ವಲಯದ ಕಂಪನಿಗಳಲ್ಲಿ ಕನ್ನಡಿಗರಿಗೆ ಡಿ ಮತ್ತು ಸಿ ದರ್ಜೆಗಳಲ್ಲಿ ಶೇ.100 ಹಾಗೂ ಉನ್ನತ ಹುದ್ದೆಗಳಲ್ಲಿ ಶೇ. 80ರಷ್ಟು ಉದ್ಯೋಗಗಳನ್ನು ಮೀಸಲು ಇಡಬೇಕೆಂದು ಶಿಫಾರಸು ಮಾಡಿದ್ದರು. ಈ ವರದಿಯ ಶಿಫಾರಸುಗಳನ್ನು ಸರಕಾರ ತಾತ್ವಿಕವಾಗಿ ಒಪ್ಪಿಕೊಂಡಿದ್ದರೂ, ಅನುಷ್ಠಾನಕ್ಕೆ ಇನ್ನೂ ತಂದಿಲ್ಲ. ಕನ್ನಡ ಸಂಘಟನೆಗಳು ಈ ವರದಿಯನ್ನು ಪರಿಷ್ಕರಿಸಿ ಜಾರಿಗೆ ತರಬೇಕೆಂದು ಆಗ್ರಹಿಸುತ್ತಿವೆ. ಇದರ ಜಾರಿಯ ಬಗ್ಗೆ ಕಠಿಣ ನಿಲುವು ನಮ್ಮಲ್ಲಿ ಇಲ್ಲದಿರುವುದರಿಂದ, ಕನ್ನಡಿಗರ ಬಗ್ಗೆ ಕಂಪನಿಗಳು ತಾತ್ಸಾರ ನಿಲುವು ತಳೆಯಲು ಕಾರಣವಾಗಿದೆ. ಬೆಂಗಳೂರನ್ನು ಭಾರತದ ತಂತ್ರಜ್ಞಾನ ರಾಜಧಾನಿಯಾಗಿ ಗುರುತಿಸುಲಾಗುತ್ತಿದೆ. ಕರ್ನಾಟಕದ ನೆಲ, ನೀರು, ಸಬ್ಸಿಡಿ ಮೂಲಕ ನೀಡಲಾಗುತ್ತಿರುವ ವಿದ್ಯುತ್ ಇತ್ಯಾದಿಗಳನ್ನು ಬಳಸಿಕೊಂಡು ಈ ಕಂಪನಿಗಳು ಬೆಳೆದು ನಿಂತಿವೆ. ಹೀಗಿರುವಾಗ, ಉದ್ಯೋಗ ನೀಡುವಲ್ಲಿ ಕನ್ನಡಿಗರನ್ನು ಇವರು ಕಡೆಗಣಿಸುತ್ತಿರುವುದು ಯಾಕೋ ತಿಳಿಯದು. ಇದನ್ನು ಉಂಡ ಮನೆಗೆ ಎರಡು ಬಗೆಯುವುದು ಎನ್ನದೇ ಬೇರೆ ಮಾತಿನಲ್ಲಿ ಬಣ್ಣಿಸಲು ಸಾಧ್ಯವಿಲ್ಲ. ಯಾವುದೇ ಖಾಸಗಿ ಸಂಸ್ಥೆ ಉದ್ದೇಶಪೂರ್ವಕವಾಗಿ ಕನ್ನಡಿಗರನ್ನು ಉದ್ಯೋಗಾವಕಾಶಗಳಿಂದ ವಂಚಿಸುತ್ತಿರುವುದು ಕಂಡುಬಂದರೆ ಕೂಡಲೇ ಸರಕಾರ ಸೂಕ್ತ ಕ್ರಮ ಕೈಗೊಳ್ಳಬೇಕು. ಕನ್ನಡಿಗರ ಹಿತಾಸಕ್ತಿಯನ್ನು ಕಾಪಾಡಬೇಕು.

ಸೊಂಪಾದಕೀಯ

ನೋಟೋರಿಯಸ್ ಆಸಾಮಿ

ಮನೆ ಬಾಡಿಗೆ ಕೊಡದ ಬಾಡಿಗೆದಾರರನ್ನು ನೋಡಿದ್ದೇವೆ. ಬಾಡಿಗೆ ಕೇಳಿದಾಗ ನಾಳೆ ಕೊಡುತ್ತೇನೆ, ಮುಂದಿನ ವಾರ ಕೊಡುತ್ತೇನೆ ಎಂದು ಸತಾಯಿಸುವವರನ್ನೂ ನೋಡಿದ್ದೇವೆ. ಆದರೆ ನಾಗಪುರದ ಈ ಬಾಡಿಗೆದಾರ ಮಾತ್ರ ವಿಚಿತ್ರ ಆಸಾಮಿ! ಮನೆ ಬಾಡಿಗೆ ಕೊಡಲು ದುಡ್ಡಿಲ್ಲ. ಆದರೆ ಕೋಣೆಯೊಳಗೆ 37 ಲಕ್ಷ ರೂಪಾಯಿ ನೋಟುಗಳ ರಾಶಿ! ಮನೆ ಮಾಲೀಕನಿಗೆ ಬಾಡಿಗೆ ಕೊಡುವುದಕ್ಕಿಂತ ದೇಶಕ್ಕೆ ನೋಟು ಪೂರೈಸುವುದೇ ಮುಖ್ಯ ಎಂದು ಈತ ಭಾವಿಸಿದ್ದನೋ ಏನೋ. ಅದಕ್ಕಾಗಿಯೇ ಬಾಡಿಗೆ ಮನೆಯನ್ನೇ ಪುಟ್ಟ ರಿಸರ್ವ್ ಬ್ಯಾಂಕ್ ಆಗಿ ಪರಿವರ್ತಿಸಿದ್ದ. ಬಾಡಿಗೆದಾರ ಹಲವು ದಿನಗಳಿಂದ ಕಾಣಿಸದಿದ್ದಾಗ ಮಾಲೀಕನಿಗೆ ಅನುಮಾನ ಬಂತು. ಬೀಗ ಒಡೆದು ನೋಡಿದರೆ ಒಳಗೆ ಐನೂರರ ನೋಟುಗಳ ಕಂತೆಕಂತೆ! ಜೊತೆಗೆ ಪ್ರಿಂಟರ್, ಕಾಗದ, ಅರ್ಧ ಮುದ್ರಣಗೊಂಡ ನೋಟುಗಳು. ಇದನ್ನು ನೋಡಿದ ಮಾಲೀಕನಿಗೆ ಮೊದಲು ಸಂತೋಷವಾಗಿರಬಹುದು. ತನ್ನ ಬಾಡಿಗೆದಾರ ಇಷ್ಟೊಂದು ಶ್ರೀಮಂತನೆಂದು ಗೊತ್ತೇ ಇರಲಿಲ್ಲವಲ್ಲ ಎಂದುಕೊಂಡಿರಬಹುದು. ಆದರೆ ನೋಟುಗಳೆಲ್ಲ ನಕಲಿ ಎಂದು ತಿಳಿದಾಗ ಆಘಾತವಾಗಿರಬಹುದು. ಬಹುಶಃ, ಬಾಡಿಗೆ ಕೊಡಲೇ ಸಾಧ್ಯವಾಗದೇ ಆತ ನಕಲಿ ನೋಟು ಮುದ್ರಣಕ್ಕೆ ಇಳಿದಿರಬೇಕು. ಇದು ಬೆಂಗಳೂರಿಗೆ ಸೂಕ್ತವಾಗಿ ಒಪ್ಪುವ ಸುದ್ದಿ. ಇಲ್ಲಿ ಬಾಡಿಗೆದಾರರು ಬಾಡಿಗೆ ಕೊಡಲು ಸಾಧ್ಯವಾಗದೆ ನೋಟು ಮುದ್ರಣಕ್ಕೆ ಇಳಿದರೆ, ಅವರನ್ನು ಶಿಕ್ಷಿಸಬಾರದು. ಕಾರಣ, ಇಲ್ಲಿನ ಬಾಡಿಗೆಯೇ ಆ ಪ್ರಮಾಣದಲ್ಲಿದೆ. ಆದರೂ ಈ ಪ್ರಕರಣದಿಂದ ಬಾಡಿಗೆದಾರರಿಗೆ ಸಿಗುವ ಪಾಠ- ಬಾಡಿಗೆ ಮನೆಯಲ್ಲಿ ನೋಟು ಮುದ್ರಿಸುವ ಸಾಹಸಕ್ಕಿಳಿಯಬೇಡಿ. ಮುದ್ರಿಸಿದರೂ, ಬಾಡಿಗೆ ಬಾಕಿ ಇಟ್ಟುಕೊಂಡು ಮನೆ ಮಾಲೀಕನ ತಾಳ್ಮೆ ಪರೀಕ್ಷಿಸಬೇಡಿ. ಆ ನಕಲಿ ನೋಟುಗಳನ್ನೇ ಬಾಡಿಗೆಯಾಗಿ ಕೊಟ್ಟುಬಿಡಿ.

ಸಂಪಾದಕರ ಸದ್ಯಶೋಧನೆ

ನ್ಯಾಷನಲ್ ಜಿಯಾಗ್ರಫಿಕ್ ಮುಖಪುಟ

ವಿಶ್ವಪತ್ರಿಕೋದ್ಯಮ ಹಾಗೂ ಛಾಯಾಗ್ರಹಣ ಇತಿಹಾಸದಲ್ಲಿ 'ನ್ಯಾಷನಲ್ ಜಿಯಾಗ್ರಫಿಕ್' ಪತ್ರಿಕೆಯ ಮುಖಪುಟಕ್ಕೆ ಅತ್ಯಂತ ವಿಶಿಷ್ಟ ಹಾಗೂ ಗೌರವಾನ್ವಿತ ಸ್ಥಾನವಿದೆ. ಮುಖಪುಟವು ಕೇವಲ ಒಂದು ಪತ್ರಿಕೆಯ ಹೊರಭಾಗವಾಗಿರದೇ, ಜಾಗತಿಕ ಅನ್ವೇಷಣೆ, ವಿಜ್ಞಾನ, ಪ್ರಕೃತಿ, ವನ್ಯಜೀವಿ ಮತ್ತು ಮಾನವ ಸಂಸ್ಕೃತಿಗಳ ಅದ್ಭುತ ಲೋಕಕ್ಕೆ ತೆರೆದುಕೊಳ್ಳುವ ಹೆಬ್ಬಾಗಿಲಾಗಿದೆ. ಪ್ರತಿ ತಿಂಗಳು ವಿಶ್ವದೆಲ್ಲೆಡೆ ಕೋಟ್ಯಂತರ ಓದುಗರ ಕೈಸೇರುವ ಈ ನಿಯತಕಾಲಿಕವನ್ನು ತನ್ನ ಅಪೂರ್ವ ಮುಖಪುಟ ವಿನ್ಯಾಸದಿಂದಲೇ ಮಾರುಕಟ್ಟೆಯಲ್ಲಿ ತಕ್ಷಣವೇ ಗುರುತಿಸುತ್ತಾರೆ. ಶತಮಾನಕ್ಕೂ ಹೆಚ್ಚು ಕಾಲದಿಂದ ಮುಖಪುಟದ ಸೌಂದರ್ಯ ಮತ್ತು ಗುಣಮಟ್ಟವನ್ನು ಕಾಯ್ದುಕೊಂಡು ಬಂದಿರುವ ನಿಖರತೆಯು ಇದನ್ನು ಜಗತ್ತಿನ ಶ್ರೇಷ್ಠ ನಿಯತಕಾಲಿಕೆಗಳ ಸಾಲಿನಲ್ಲಿ ಅಗ್ರಸ್ಥಾನದಲ್ಲಿ ನಿಲ್ಲಿಸಿದೆ. 'ನ್ಯಾಷನಲ್ ಜಿಯಾಗ್ರಫಿಕ್' ಪತ್ರಿಕೆಯ ಮುಖಪುಟದ ಅತಿ ದೊಡ್ಡ ದೃಶ್ಯ ವೈಶಿಷ್ಟ್ಯವೆಂದರೆ ಅದರ ದಪ್ಪನೆಯ ಗಾಢ ಹಳದಿ ಬಣ್ಣದ ಚೌಕಟ್ಟು (Yellow Border). 1910ರ ಸುಮಾರಿಗೆ ಪರಿಚಯಿಸಲಾದ ಈ ಆಯತಾಕಾರದ ಹಳದಿ ಚೌಕಟ್ಟು ಇಂದು ಜಾಗತಿಕ ಮಟ್ಟದ ಐಕಾನ್ ಆಗಿದೆ. ಈ ಹಳದಿ ಬಣ್ಣವು ಸೂರ್ಯನ ಬೆಳಕು, ಜ್ಞಾನ, ಅನ್ವೇಷಣೆಯ ಕಾಂತಿ ಮತ್ತು ಭೂಮಿಯ ಮೇಲಿನ ನಿರಂತರ ಕುತೂಹಲವನ್ನು ಸಂಕೇತಿಸುತ್ತದೆ. ಯಾವುದೇ ಭಾಷೆ ಅಥವಾ ಪಠ್ಯವಿಲ್ಲದಿದ್ದರೂ ಸಹ ಕೇವಲ ಆ ಹಳದಿ ಚೌಕಟ್ಟನ್ನು ಕಂಡ ತಕ್ಷಣವೇ ಜನರಿಗೆ ಇದು ನ್ಯಾಷನಲ್ ಜಿಯಾಗ್ರಫಿಕ್ ಎಂಬ ಅರಿವಾಗುತ್ತದೆ. ಪತ್ರಿಕೆಯ ಮುಖಪುಟದ ಮಧ್ಯದಲ್ಲಿ ಮೂಡುವ ಛಾಯಾಚಿತ್ರಕ್ಕೆ ಈ ಚೌಕಟ್ಟು ಒಂದು ಸುಂದರ ಛಾಯಾಚಿತ್ರ ಚೌಕಟ್ಟಿನಂತೆ (Photo Frame) ಕೆಲಸ ಮಾಡುತ್ತದೆ. ಆರಂಭಿಕ ದಿನಗಳಲ್ಲಿ, ಅಂದರೆ 1888ರಲ್ಲಿ ಪತ್ರಿಕೆ ಆರಂಭವಾದಾಗ, ಇದರ ಮುಖಪುಟವು ಇಂದಿನಂತೆ ವರ್ಣರಂಜಿತವಾಗಿರಲಿಲ್ಲ. ಕೇವಲ ಕಂದು ಅಥವಾ ಸರಳ ಬಣ್ಣದ ಕಾಗದದ ಮೇಲೆ ಪತ್ರಿಕೆಯ ಹೆಸರು, ಪ್ರಕಟಣೆಯ ವಿವರಗಳು ಮತ್ತು ಒಳಪುಟಗಳಲ್ಲಿರುವ ಲೇಖನಗಳ ಶೀರ್ಷಿಕೆಗಳ ಪಟ್ಟಿ ಮಾತ್ರ ಮುಖಪುಟದಲ್ಲಿ ಮುದ್ರಿತವಾಗುತ್ತಿತ್ತು. ಯಾವುದೇ ಚಿತ್ರಗಳಿರದ ಆ ಕಾಲದ ಮುಖಪುಟವು ಕೇವಲ ಶೈಕ್ಷಣಿಕ ಸಂಶೋಧನಾ ಜರ್ನಲ್‌ನಂತೆ ಕಾಣಿಸುತ್ತಿತ್ತು. 1950ರ ನಂತರ ಛಾಯಾಗ್ರಹಣ ತಂತ್ರಜ್ಞಾನ ಬೆಳೆದಂತೆ, ಮುಖಪುಟದಲ್ಲಿ ಬಣ್ಣದ ಚಿತ್ರಗಳಿಗೆ ಪ್ರಾಧಾನ್ಯ ನೀಡಲಾಯಿತು. ಕ್ರಮೇಣ ಪಠ್ಯದ ಗಾತ್ರವನ್ನು ಕಡಿಮೆ ಮಾಡಿ, ಇಡೀ ಮುಖಪುಟವನ್ನು ವ್ಯಾಪಿಸುವಂಥ ಏಕೈಕ ಭಾವಪೂರ್ಣ ಛಾಯಾಚಿತ್ರವನ್ನು ಪ್ರಕಟಿಸುವ ಸಂಪ್ರದಾಯ ಸ್ಥಾಪಿತವಾಯಿತು. ಈ ಪತ್ರಿಕೆಯ ಮುಖಪುಟವನ್ನು ಅಲಂಕರಿಸುವುದು ಪ್ರಪಂಚದ ಯಾವುದೇ ವೃತ್ತಿಪರ ಛಾಯಾಗ್ರಾಹಕನಿಗೆ ಅತ್ಯುನ್ನತ ಕನಸು ಮತ್ತು ಜೀವಮಾನದ ಸಾಧನೆಯಾಗಿದೆ. ಸಾವಿರಾರು ಅದ್ಭುತ ಚಿತ್ರಗಳಲ್ಲಿ ಕೇವಲ ಒಂದು ಚಿತ್ರ ಮಾತ್ರ ಅತ್ಯಂತ ಕಠಿಣ ಸಂಪಾದಕೀಯ ಪರೀಕ್ಷೆಗಳನ್ನು ದಾಟಿ ಮುಖಪುಟಕ್ಕೆ ಆಯ್ಕೆಯಾಗುತ್ತದೆ. ಇಲ್ಲಿ ಕೇವಲ ತಾಂತ್ರಿಕ ಕೌಶಲವಷ್ಟೇ ಸಾಲದು. ಆ ಚಿತ್ರವು ಹೇಳುವ ಕಥೆ, ಅದರಲ್ಲಿ ಅಡಗಿರುವ ಜೀವಂತಿಕೆ, ಭಾವನೆ ಮತ್ತು ವೀಕ್ಷಕರನ್ನು ಹಿಡಿದಿಟ್ಟುಕೊಳ್ಳುವ ಶಕ್ತಿ ಅತ್ಯಗತ್ಯ. ಮುಖಪುಟಕ್ಕಾಗಿ ಛಾಯಾಗ್ರಾಹಕರು ಅತ್ಯಂತ ಪ್ರತಿಕೂಲ ಪರಿಸ್ಥಿತಿಗಳಲ್ಲಿ, ಅಪಾಯಕಾರಿ ಕಾಡುಗಳಲ್ಲಿ ಅಥವಾ ಹಿಮಪರ್ವತಗಳಲ್ಲಿ ತಿಂಗಳುಗಟ್ಟಲೆ ಕಾಯ್ದು ಅಪರೂಪದ ಕ್ಷಣಗಳನ್ನು ತಮ್ಮ ಕೆಮರಾದಲ್ಲಿ ಸೆರೆಹಿಡಿಯುತ್ತಾರೆ. 'ನ್ಯಾಷನಲ್ ಜಿಯಾಗ್ರಫಿಕ್' ಇತಿಹಾಸದಲ್ಲೇ ಅತ್ಯಂತ ಪ್ರಸಿದ್ಧ ಹಾಗೂ ಚಿರಸ್ಮರಣೀಯ ಮುಖಪುಟವೆಂದರೆ ಜೂನ್ 1985ರ ಸಂಚಿಕೆಯಲ್ಲಿ ಪ್ರಕಟವಾದ 'ಅಫ್ಘಾನ್ ಗರ್ಲ್'. ಸ್ಟೀವ್ ಮೆಕ್ಕರ್ರಿ ಅವರು ಪಾಕಿಸ್ತಾನದ ನಿರಾಶ್ರಿತರ ಶಿಬಿರದಲ್ಲಿ ಸೆರೆಹಿಡಿದ ಶರ್ಬತ್ ಗುಲಾ ಎಂಬ ಹನ್ನೆರಡು ವರ್ಷದ ಅಫ್ಘಾನ್ ಬಾಲಕಿಯ ತೀಕ್ಷ್ಣ ಹಸಿರು ಕಣ್ಣುಗಳ ಆ ಮುಖಚಿತ್ರ ಇಡೀ ಜಗತ್ತನ್ನೇ ಬೆಚ್ಚಿಬೀಳಿಸಿತು. ಆಕೆಯ ಕಣ್ಣುಗಳಲ್ಲಿ ಭಯ, ಸ್ವಾಭಿಮಾನ ಮತ್ತು ಯುದ್ಧಪೀಡಿತ ಜನರ ನೋವು ಒಟ್ಟಿಗೆ ಪ್ರತಿಫಲಿಸುತ್ತಿತ್ತು. ಆ ಮುಖಪುಟವು ಜಾಗತಿಕ ನಿರಾಶ್ರಿತರ ಬಿಕ್ಕಟ್ಟಿಗೆ ಒಂದು ಮುಖವನ್ನು ನೀಡಿ, ನಿಯತಕಾಲಿಕೆಯ ಇತಿಹಾಸದಲ್ಲೇ ಅತಿ ಹೆಚ್ಚು ಗುರುತಿಸಿದ ಮುಖಪುಟ ಎಂಬ ಹೆಗ್ಗಳಿಕೆಗೆ ಪಾತ್ರವಾಯಿತು. ಮುಖಪುಟದಲ್ಲಿ ಮಾನವ ಭಾವನೆಗಳಷ್ಟೇ ಅಲ್ಲದೆ, ವನ್ಯಜೀವಿಗಳ ಅದ್ಭುತ ಜಗತ್ತನ್ನು ಅನಾವರಣಗೊಳಿಸಲಾಗಿದೆ. ಧ್ರುವಪ್ರದೇಶದ ಬಿಳಿ ಕರಡಿಗಳು, ಸಮುದ್ರದ ಆಳದ ತಿಮಿಂಗಿಲಗಳು, ದಟ್ಟ ಅರಣ್ಯದ ಬೇಟೆಗಾರ ಹುಲಿಗಳು ಅಥವಾ ಕೀಟಗಳ ಸೂಕ್ಷ್ಮ ನೋಟಗಳು ಮುಖಪುಟದಲ್ಲಿ ರಾರಾಜಿಸಿವೆ.

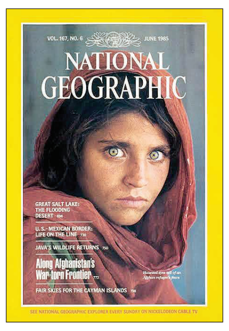
VOL. 167, NO. 6
JUNE 1985
NATIONAL GEOGRAPHIC
GREAT SALT LAKE: THE FLOODING DESERT
U.S.-MEXICAN BORDER: LIFE ON THE LINE
JAVA'S WILDLIFE RETURNS
Along Afghanistan's War-torn Frontier
FAIR SKIES FOR THE CAYMAN ISLANDS

ಅಮಿತ್ ಶಾ ಲೋಕಲ್ ರಿಪೋರ್ಟ್ ನಂಬಲ್ಲ

ಮೂರ್ತಿಪೂಜೆ

ಆರ್.ಟಿ. ವಿಠ್ಠಲಮೂರ್ತಿ

vveditoped@gmail.com

ಕಳೆದ ವಾರ ಕೇರಳಕ್ಕೆ ಹೋದ ಕರ್ನಾಟಕದ ಕೆಲ ಪೋಲೀಸರು, ಕಲ್ಲಿಕೋಟೆ ಸಮೀಪದ ಒಂದು ಊರಿಗೆ ಭೇಟಿ ಕೊಟ್ಟಿದ್ದಾರೆ. ಹೀಗೆ ಭೇಟಿ ಕೊಟ್ಟವರು ರಾಜ್ಯದಲ್ಲಿ ಕೋಲಾಹಲವೆಬ್ಬಿಸಿದ ಯುವತಿಯೊಬ್ಬಳನ್ನು ಭೇಟಿ ಮಾಡಿದ್ದಾರೆ.

ಅಂದ ಹಾಗೆ ಕೆಲ ದಿನಗಳ ಹಿಂದೆ ದೊಡ್ಡ ಸುದ್ದಿ ಮಾಡಿದ ವಿಡಿಯೋ ಒಂದರಲ್ಲಿದ್ದ ಈ ಯುವತಿ, ಹದಿನೈದು ವರ್ಷಗಳ ಹಿಂದೆ ಏನೋ ನಡೆಯಿತು ಅಂತ ಬಾಂಬು ಸಿಡಿಸಿ ಮಾಜಿ ಸಿಎಂ ಸಿದ್ದರಾಮಯ್ಯ ಅವರ ಬಗ್ಗೆ ಅನುಮಾನ ಮೂಡುವಂತೆ ಮಾಡಿದ್ದಳು.

ಹೀಗೆ ಆ ವಿಡಿಯೋ ಬಾಂಬು ಸಿಡಿದ ಮೇಲೆ ಕರ್ನಾಟಕದ ರಾಜಕಾರಣದಲ್ಲಿ ದೊಡ್ಡ ಕೋಲಾಹಲವೇ ನಡೆದುಹೋಯಿತು. ಯಾವಾಗ ಇದು ದಿನ ಕಳೆದಂತೆ ತಾರಕಕ್ಕೇರುತ್ತಾ, ತಮಗೆ ಮುಜುಗರ ಅತಿಯಾಗುವಂತೆ ಮಾಡಿತೋ? ಆಗ ಮಾಜಿ ಸಿಎಂ ಸಿದ್ದರಾಮಯ್ಯ ಅವರು ಪಕ್ಷದ ರಾಷ್ಟ್ರೀಯ ಪ್ರಧಾನ ಕಾರ್ಯದರ್ಶಿ ಕೆ.ಸಿ. ವೇಣುಗೋಪಾಲ್ ಅವರ ಬಳಿ ತಮ್ಮ ಅಸಮಾಧಾನ ತೋಡಿಕೊಂಡಿದ್ದಾರೆ.

'ಇದು ನನ್ನ ಹೆಸರಿಗೆ ಕಳಂಕ ತರುವ ಯತ್ನ. ಇದರ ಹಿಂದೆ ನಮ್ಮ ಪಕ್ಷದವರ ಕೈವಾಡ ಇದೆ. ತಕ್ಷಣ ಇದರ ವಿರುದ್ಧ ಕ್ರಮ ಕೈಗೊಂಡು ಆಗುತ್ತಿರುವ ಡ್ಯಾಮೇಜನ್ನು ಸರಿಪಡಿಸದಿದ್ದರೆ ಪಕ್ಷ ಗಂಭೀರ ಅಪಾಯಕ್ಕೆ ಸಿಲುಕುತ್ತದೆ' ಎಂದು ಸ್ಪಷ್ಟವಾಗಿ ಹೇಳಿದ್ದಾರೆ.

ಯಾವಾಗ ಅವರು ತಮ್ಮ ಅಸಮಾಧಾನವನ್ನು ತೋರ್ಪಡಿಸಿದರೋ? ಆಗ ಎಚ್ಚೆತ್ತುಕೊಂಡ ಕೆ.ಸಿ. ವೇಣುಗೋಪಾಲ್ ಅವರು ಮೊನ್ನೆ ದಿಲ್ಲಿಗೆ ಬಂದಿದ್ದ ಸಿಎಂ ಡಿ.ಕೆ. ಶಿವಕುಮಾರ್ ಅವರ ಜತೆ ಚರ್ಚಿಸಿ, 'ಇದಕ್ಕೆಲ್ಲ ತಕ್ಷಣ ಬ್ರೇಕ್ ಹಾಕದಿದ್ದರೆ, ಸಿದ್ದರಾಮಯ್ಯ ಅವರಿಗೆ ಆಗುತ್ತಿರುವ ಮುಜುಗರವನ್ನು ತಪ್ಪಿಸದಿದ್ದರೆ ಪಕ್ಷಕ್ಕೆ ಹಾನಿಯಾಗುತ್ತದೆ' ಎಂದು ಎಚ್ಚರಿಸಿದ್ದಾರೆ.

ಯಾವಾಗ ಕೆ.ಸಿ. ವೇಣುಗೋಪಾಲ್ ಅವರು ಈ ಮಾತು ಹೇಳಿದರೋ? ಆಗ ಡಿ.ಕೆ. ಶಿವಕುಮಾರ್ ಅವರು, 'ಸಾರ್, ಈ ಎಪಿಸೋಡಿನ ಬಗ್ಗೆ, ಸ್ಟಿಂಗ್ ಆಪರೇಷನ್ ಜಾಲದ ಬಗ್ಗೆ ಕಟ್ಟುನಿಟ್ಟಾದ ಆ್ಯಕ್ಷನ್ ತೆಗೆದುಕೊಳ್ಳುವಂತೆ ಗೃಹ ಸಚಿವರಾದ ಪ್ರಿಯಾಂಕ್ ಖರ್ಗೆಯವರಿಗೆ ಹೇಳಿದ್ದೇನೆ. ಹೀ ಈಸ್ ವೆರಿ ಎಫಿಷಿಯೆಂಟ್. ಅವರು ಇಡೀ ಪ್ರಕರಣಕ್ಕೆ ತಾರ್ಕಿಕ ಅಂತ್ಯ ಕೊಡುತ್ತಾರೆ' ಎಂದು ವಿವರಿಸಿದ್ದಾರೆ.

ಮೂಲಗಳ ಪ್ರಕಾರ, ದಿಲ್ಲಿಯಲ್ಲಿ ಡಿಕೆ ಮತ್ತು ಕೆಸಿ ನಡುವೆ ನಡೆದ ಈ ಮಾತುಕತೆಯ ಬೆನ್ನಲ್ಲೇ ಕರ್ನಾಟಕದ ಕೆಲ ಪೋಲೀಸರು ತಮಗಿದ್ದ ಮಾಹಿತಿಯನ್ನು ಆಧರಿಸಿ ಕೇರಳಕ್ಕೆ ಹೋಗಿದ್ದಾರೆ. ಮತ್ತು ಕೇರಳದ ಕಲ್ಲಿಕೋಟೆಯ ಸಮೀಪದ ಊರೊಂದಕ್ಕೆ ಹೋಗಿದ್ದಾರೆ. ಇದೇ ಮೂಲಗಳ ಪ್ರಕಾರ, ಸದರಿ ಪೋಲಿಸರು ಈ ಊರಿನಲ್ಲಿದ್ದ ಯುವತಿಯೊಬ್ಬಳನ್ನು ಭೇಟಿ ಮಾಡಿ ವಿವರ ಪಡೆದಿದೆ.

'ನೀವು ಹದಿನೈದು ವರ್ಷಗಳ ಹಿಂದೆ ಒಂದು ಘಟನೆ ನಡೆಯಿತು ಅಂತ ಹೇಳಿ ಕರ್ನಾಟಕದ ಮಾಜಿ ಮುಖ್ಯಮಂತ್ರಿಗಳಾದ ಸಿದ್ದರಾಮಯ್ಯ ಅವರ ಹೆಸರು ಹೇಳಿದ್ದಿರಿ. ಆ್ಯಕ್ಚುವಲಿ, ಆ ಸಂದರ್ಭದಲ್ಲಿ ನಡೆದಿದ್ದೇನು?' ಎಂದು ಈ ಟೀಮು ಕೇಳಿದಾಗ ಅ ಯುವತಿ, 'ನನಗೆ ಸಿದ್ದರಾಮಯ್ಯ ಅಂದರೆ ಯಾರು ಅಂತಲೇ ಗೊತ್ತಿಲ್ಲ. ಯಾರೋ ನನ್ನ ಬಳಿ ಬಂದು ಹೀಗೇ ಮಾತನಾಡಬೇಕು ಅಂತ ಹೇಳಿ ಮಾತನಾಡಿಸಿದ್ದಾರೆ' ಎಂದಳಂತೆ.

ಯಾವಾಗ ಆಕೆ ಇಂತಹ ಹೇಳಿಕೆ ನೀಡಿದಳೋ? ಆಗ ಅದನ್ನು ರೆಕಾರ್ಡು ಮಾಡಿಕೊಂಡ ಈ ಟೀಮು ವಾಪಸು ಕರ್ನಾಟಕಕ್ಕೆ ಬಂದಿದೆ. ಅಷ್ಟೇ ಅಲ್ಲ, ಇನ್ನಷ್ಟು ನಡೆದಿದೆ ಎನ್ನಲಾದ ಸ್ಟಿಂಗ್ ಆಪರೇಷನ್ನಿನ ಜಾಲವನ್ನು ತಡಕುತ್ತಿದೆ. ಇಂತಹ ಕೆಲಸ ಯಾವಾಗ ಅಂತ್ಯವಾಗುತ್ತದೋ ಗೊತ್ತಿಲ್ಲ. ಆದರೆ ಕಳೆದ ಕೆಲ ದಿನಗಳಿಂದ ಸಿದ್ದರಾಮಯ್ಯ ಅವರಿಗೆ ತಗಲುತ್ತಿದ್ದ ಮಸಿಯನ್ನು ತೊಳೆಯುವ ಕೆಲಸ ಮಾತ್ರ ಶೀಘ್ರಗತಿಯಲ್ಲಿ ನಡೆಯಲಿದೆ.

ಅಮಿತ್ ಶಾ ಹೇಳಿದ್ದೇನು?

ಅಂದ ಹಾಗೆ ಕರ್ನಾಟಕದ ರಾಜಕಾರಣದಲ್ಲಿ ಅಲ್ಲೋಲ ಕಲ್ಲೋಲವಾಗುತ್ತಿದ್ದರೂ ರಾಜ್ಯ ಬಿಜೆಪಿಯ ನಾಯಕರು ರಣೋತ್ಸಾಹ ತೋರಿಸುತ್ತಿಲ್ಲ ಅಂತ ಬಿಜೆಪಿ ನಾಯಕ, ಕೇಂದ್ರ ಗೃಹ ಸಚಿವ ಅಮಿತ್ ಶಾ ಅವರಿಗೆ ಕೋಪ ಬಂದಿದೆಯಂತೆ.

ಕಳೆದ ಕೆಲ ದಿನಗಳಿಂದ ಒಂದಿಲ್ಲ ಒಂದು ಆರೋಪದ ಸುಳಿಗೆ ಸಿಲುಕುತ್ತಿರುವ ಆಡಳಿತಾರೂಢ ಕಾಂಗ್ರೆಸ್ ಈಗ ಸ್ಟಿಂಗ್ ಜಾಲಕ್ಕೆ ಸಿಲುಕಿ ತತ್ತರಿಸುತ್ತಿದೆ. ಇಂತಹ ಸಂದರ್ಭದಲ್ಲಿ ಜೆಡಿಎಸ್ ನಾಯಕ, ಕೇಂದ್ರ ಸಚಿವ ಹೆಚ್.ಡಿ. ಕುಮಾರಸ್ವಾಮಿ ರಣಾಕ್ರೋಶ ಮೆರೆಯುತ್ತಿದ್ದರೆ, ಬಿಜೆಪಿ ನಾಯಕರು ಮಾತ್ರ ವಾರ್ ಫೀಲ್ಡಿನ ಮುಂಚೂಣಿಯಲ್ಲಿ ಕಾಣುತ್ತಿಲ್ಲ ಎಂಬುದು ಅಮಿತ್ ಶಾ ಅವರಿಗೆ ತಲುಪಿದ ಫೀಡ್ ಬ್ಯಾಕು.

ಬಿಜೆಪಿ ಮೂಲಗಳ ಪ್ರಕಾರ, 'ಅಮಿತ್ ಶಾ ಅವರ ಅಸಮಾಧಾನಕ್ಕೆ ಮತ್ತೊಂದು ಕಾರಣವೂ ಇದೆ. ಅದೆಂದರೆ ಕರ್ನಾಟಕದ ವಾರ್ ಫೀಲ್ಡಿನಲ್ಲಿ ನೋಡಿದರೆ ತಮ್ಮವರು ಹಿಂದಿದ್ದಾರೆ. ಆದರೆ ಇದನ್ನು ಮರೆಸಲು ಸರ್ವೆಗಳನ್ನು ಮಾಡಿಸುತ್ತಾ, ಈಗ ವಿಧಾನಸಭೆಗೆ ಚುನಾವಣೆ ನಡೆದರೂ ಬಿಜೆಪಿ ಸ್ವಯಂ ಬಲದ ಮೇಲೆ ಅಧಿಕಾರಕ್ಕೆ ಬರುತ್ತದೆ ಎಂಬ ಪುಂಗ್ಲು ರಿಪೋರ್ಟುಗಳು ದಿಲ್ಲಿಗೆ ತಲುಪುವಂತೆ ಮಾಡುತ್ತಿದ್ದಾರೆ.

ಈ ಹಿಂದೆ, ಅಂದರೆ 2023ರ ವಿಧಾನಸಭೆ ಚುನಾವಣೆಯ ಮುನ್ನ ಕರ್ನಾಟಕದಿಂದ ಬರುತ್ತಿದ್ದ ಇಂತಹ ರಿಪೋರ್ಟುಗಳನ್ನು ನಂಬಿ ಸಿಕ್ಕಿದ್ದೇನು? ಎಂಬುದು ಅಮಿತ್ ಶಾ ಅವರಿಗೆ ಗೊತ್ತು. ಹೀಗಾಗಿ ಇಂತಹ ರಿಪೋರ್ಟುಗಳನ್ನು ಪಕ್ಕಕ್ಕಿಟ್ಟು ವಾರ್ ಫೀಲ್ಡಿಗೆ ಇಳಿಯಿರಿ ಅಂತ ರಾಜ್ಯದ ನಾಯಕರಿಗೆ ಅವರು ಸಿಗ್ನಲ್ಲು ರವಾನಿಸಿದ್ದಾರೆ ಎಂಬುದು ಲೇಟೆಸ್ಟು ಸುದ್ದಿ.

ಸುರ್ಜೇವಾಲಾ ಈಗ ಉತ್ಸುಕರಲ್ಲ

ಇನ್ನು ರಾಜ್ಯ ಕಾಂಗ್ರೆಸ್‌ನಲ್ಲಿ ಪಕ್ಷದ ಉಸ್ತುವಾರಿ ರಣದೀಪ್ ಸಿಂಗ್ ಸುರ್ಜೇವಾಲಾ ಅವರ ವಿರುದ್ಧ ಅಸಮಾಧಾನ ಶುರುವಾಗಿದೆ. ಇಂತಹ ಅಸಮಾಧಾನಕ್ಕೆ ಸುರ್ಜೇವಾಲಾ ಅವರ ಹೆಜ್ಜೆಗಳೇ ಕಾರಣ. ಪಕ್ಷದ ಹಲವು ಶಾಸಕರ ಪ್ರಕಾರ, ರಾಜ್ಯದಲ್ಲಿ ನಾಯಕತ್ವ ಬದಲಾವಣೆಯ ಆಟ ಹೈ ಲೆವೆಲ್ಲಿಗೆ ಹೋಯಿತಲ್ಲ? ಆ ಸಂದರ್ಭದಲ್ಲಿ ಸುರ್ಜೇವಾಲಾ ವಿಪರೀತ ಆಸಕ್ತಿಯಿಂದ ಕರ್ನಾಟಕಕ್ಕೆ ಬರುತ್ತಿದ್ದರು.

ಆದರೆ ಯಾವಾಗ ನಾಯಕತ್ವ ಬದಲಾವಣೆಯ ಕಸರತ್ತು ಮುಗಿಯಿತೋ? ಇದಾದ ನಂತರ ಸುರ್ಜೇವಾಲಾ ಅವರಿಗೆ ರಾಜ್ಯ ಕಾಂಗ್ರೆಸ್‌ನ ವ್ಯವಹಾರಗಳ ಬಗ್ಗೆ ಆಸಕ್ತಿಯೇ ಉಳಿದಿಲ್ಲ. ಪರಿಣಾಮ? ಬೋರ್ಡು-ಕಾರ್ಪೊರೇಷನ್ನುಗಳು ಸೇರಿದಂತೆ ಸರ್ಕಾರದ ಲೆವೆಲ್ಲಿನಲ್ಲಿ ಖಾಲಿ ಉಳಿದಿರುವ ಸಾವಿರಾರು ನೇಮಕಾತಿಗಳ ಪಟ್ಟಿ ಹಾಗೆಯೇ ಉಳಿದಿದೆ.

ಅಂದ ಹಾಗೆ ದೊಡ್ಡ ಲೆವೆಲ್ಲಿನ ನೇಮಕಾತಿಗಳನ್ನು ಹೊರತುಪಡಿಸಿದರೆ ಸಣ್ಣ ಲೆವೆಲ್ಲಿನ ನೇಮಕಾತಿಗಳ ಬಗ್ಗೆ ಸುರ್ಜೇವಾಲಾ ಅವರಿಗೆ ಆಸಕ್ತಿಯೇ ಇಲ್ಲ. ಈ ವಿಷಯದಲ್ಲಿ ತೀರಾ ಕಿರಿಕಿರಿ ಶುರುವಾದ ಮೇಲೆ ಸಿಎಂ ಡಿ.ಕೆ. ಶಿವಕುಮಾರ್ ದಿಲ್ಲಿಗೆ ಹೋಗಿ ಒಂದಷ್ಟು ನೇಮಕಾತಿಗಳ ಪ್ರಪೋಸಲ್ಲಿಗೆ ಒಪ್ಪಿಗೆ ಪಡೆದು ಬಂದಿದ್ದಾರಾದರೂ ಪೂರ್ಣ ಪ್ರಮಾಣದ ನೇಮಕಾತಿಗಳಿಗೆ ಕಸರತ್ತೇ ನಡೆದಿಲ್ಲ.

ಅಂದ ಹಾಗೆ ಪಕ್ಷದ ಉಸ್ತುವಾರಿ ಹೊಣೆ ಹೊತ್ತವರಿಗೆ ಇದು ದೊಡ್ಡದಾಗಿ ಕಾಣಲಿಲ್ಲ ಎಂದರೆ ಅವರಿಗೀಗ ಆಸಕ್ತಿಯೇ ಇಲ್ಲ ಅಂತರ್ಥ. ಹೀಗಾಗಿ ಅವರನ್ನು ಉಸ್ತುವಾರಿ ಹೊಣೆಯಿಂದ ಮುಕ್ತಗೊಳಿಸುವುದು ಬೆಸ್ಟು ಎಂಬುದು ಹಲವು ಶಾಸಕರ ವಾದ. ಈ ವಾದ ಮುಂದಿನ ದಿನಗಳಲ್ಲಿ ಮತ್ತಷ್ಟು ತೀವ್ರತೆ ಪಡೆಯುವುದು ಬಹುತೇಕ ಗ್ಯಾರಂಟಿ

ಬಾಂಬೆ ಬಾಯ್ಸ್ ಬರಲ್ಲ

ಈ ಮಧ್ಯೆ ಹಿರಿಯ ನಾಯಕ ಹೆಚ್.ವಿಶ್ವನಾಥ್ ಯೂ ಟರ್ನ್ ಹೊಡೆದಿದ್ದಾರೆ. ಅರ್ಥಾತ್, ತಾವು ಹೊರತರಬೇಕು ಅಂದುಕೊಂಡಿದ್ದ 'ಬಾಂಬೆ ಬಾಯ್ಸ್' ಕೃತಿಯನ್ನು ಪ್ರಕಟಿಸದೆ ಇರಲು ನಿರ್ಧರಿಸಿದ್ದಾರೆ.

ಈ ಹಿಂದೆ 2018ರಲ್ಲಿ ಕುಮಾರಸ್ವಾಮಿ ನೇತೃತ್ವದ ಜೆಡಿಎಸ್-ಕಾಂಗ್ರೆಸ್ ಮೈತ್ರಿ ಸರ್ಕಾರ ಮರುವರ್ಷ ಉರುಳಿತಲ್ಲ? ಆ ಸಂದರ್ಭದಲ್ಲಿ ನಡೆದ ಆಪರೇಷನ್ ಕಮಲ ಕಾರ್ಯಾಚರಣೆಗೆ ಕಾಂಗ್ರೆಸ್ ಮತ್ತು ಜೆಡಿಎಸ್‌ನ ಹಲ ಶಾಸಕರು ಗುರಿಯಾಗಿದ್ದರು.

ಆ ಸಂದರ್ಭದಲ್ಲಿ ಅಪರೇಷನ್ ಬಲೆಗೆ ಬಿದ್ದ ಈ ಶಾಸಕರನ್ನು ಬಾಂಬೆಗೆ ಕರೆದೊಯ್ದು ಆತಿಥ್ಯ ನೀಡಲಾಗಿತ್ತು. ಮತ್ತು ಈ ಸಂದರ್ಭದಲ್ಲಿ ಏನೇನು ನಡೆಯಿತು? ಎಂಬ ವಿವರಗಳನ್ನು ಅದೇ ಶಾಸಕರ ತಂಡದಲ್ಲಿದ್ದ ಹೆಚ್.ವಿಶ್ವನಾಥ್ ಅವರು ಪುಸ್ತಕ ರೂಪದಲ್ಲಿ ಹೊರತರಲು ನಿರ್ಧರಿಸಿದ್ದರು.

ಅಷ್ಟೇ ಅಲ್ಲ, ಇದಕ್ಕೆ ಅಗತ್ಯದ ತಯಾರಿಯನ್ನೂ ಮಾಡಿಕೊಂಡು ಪುಸ್ತಕಕ್ಕೆ ಬಾಂಬೆ ಬಾಯ್ಸ್ ಅಂತ ಹೆಸರಿಡಲು ತೀರ್ಮಾನಿಸಿದ್ದರು.

ಅದರೆ ಈ ವಿಷಯ ತಿಳಿಯುತ್ತಿದ್ದಂತೆಯೇ ಅವತ್ತು ಮುಖ್ಯಮಂತ್ರಿಗಳಾಗಿದ್ದ ಬಿ.ಎಸ್. ಯಡಿಯೂರಪ್ಪನವರು ವಿಶ್ವನಾಥ್ ಅವರಿಗೆ ಫೋನು ಮಾಡಿ, 'ಯಾವ ಕಾರಣಕ್ಕೂ ಬಾಂಬೆ ಬಾಯ್ಸ್ ಪುಸ್ತಕ ಹೊರತರಬೇಡಿ' ಅಂತ ವಿನಂತಿಸಿಕೊಂಡಿದ್ದರು.

ಹೀಗೆ ಯಡಿಯೂರಪ್ಪನವರೇ ಕೋರಿಕೊಂಡಿದ್ದರಿಂದ ಸುಮ್ಮನಾಗಿದ್ದ ವಿಶ್ವನಾಥ್ ಅವರು ಮುಂದೆ ಯಡಿಯೂರಪ್ಪ ಅವರು ಅಧಿಕಾರದಿಂದ ಇಳಿದ ಮೇಲೆ ಮತ್ತೆ ಪುಸ್ತಕ ತರಲು ತಯಾರಾಗಿದ್ದರು. ಆದರೆ ಅಗ ಬಾಂಬೆಗೆ ಹೋದ ತಂಡದಲ್ಲಿದ್ದ ಕೆಲ ಶಾಸಕರು ವಿಶ್ವನಾಥ್ ಅವರಿಗೆ ದುಂಬಾಲು ಬಿದ್ದು, 'ಇದೆಲ್ಲ ಬೇಡ ಪ್ಲೀಸ್' ಅಂತ ವಿನಂತಿಸಿಕೊಂಡಿದ್ದರಂತೆ.

ಯಥಾ ಪ್ರಕಾರ ವಿಶ್ವನಾಥ್ ಅವರು ಮೌನಕ್ಕೆ ಜಾರಿದರಾದರೂ ಇತ್ತೀಚೆಗೆ ಬಾಂಬೆ ಬಾಯ್ಸ್ ಪುಸ್ತಕದ ಮತ್ತಷ್ಟು ಅಧ್ಯಾಯಗಳನ್ನು ಬರೆದಿದ್ದರು. ಆದರೆ ಇನ್ನೇನು ಪುಸ್ತಕ ಹೊರತರಲು ಅಣಿಯಾಗಬೇಕು ಎಂಬಷ್ಟರಲ್ಲಿ ಸ್ಟಿಂಗ್ ಆಪರೇಷನ್ ಗಲಾಟೆ ಶುರುವಾಯಿತಲ್ಲ? ಆಗ ಇದ್ದಕ್ಕಿದ್ದಂತೆ ವಿಶ್ವನಾಥ್ ಬೋಧಿ ವೃಕ್ಷದ ಕೆಳಗೆ ಕುಳಿತ ಬುದ್ಧನಂತಾಗಿ ಹೋಗಿದ್ದಾರೆ. ಅರ್ಥಾತ್, ಅವರಿಗೆ ಜ್ಞಾನೋದಯವಾಗಿದೆ.

ಇವತ್ತು ರಾಜಕಾರಣ ಎಂದರೆ ಯುವ ಪೀಳಿಗೆ ಬೇಸತ್ತು ಹೋಗಿದೆ. ರಾಜಕಾರಣ ಎಂದರೆ ಅನಾಚಾರಗಳ ಸಂತೆ ಎಂಬ ನಿರ್ಧಾರಕ್ಕೆ ಬಂದಿದೆ. ಇಂತಹ ಸಂದರ್ಭದಲ್ಲಿ ತಾವು 'ಬಾಂಬೆ ಬಾಯ್ಸ್' ಪುಸ್ತಕವನ್ನು ಹೊರತಂದರೆ ಅ ಪೀಳಿಗೆಯ ಮನಃಸ್ಥಿತಿಗೆ ತುಪ್ಪ ಸುರಿದಂತಾಗುತ್ತದೆ. ಹೀಗೆ ಯುವ ಪೀಳಿಗೆ ವ್ಯವಸ್ಥೆಯ ಮೇಲೆ ನಂಬಿಕೆ ಕಳೆದುಕೊಳ್ಳುವಂತೆ ಮಾಡುವುದು ಸರಿಯಲ್ಲ ಎಂಬುದು ಹೆಚ್.ವಿಶ್ವನಾಥ್ ಅವರ ಯೋಚನೆ.

ಹೀಗಾಗಿ ಈ ಸಲ ಯಾರು ಹೇಳದಿದ್ದರೂ 'ಬಾಂಬೆ ಬಾಯ್ಸ್' ಕೃತಿಯನ್ನು ಹೊರಗೆ ತರದಿರಲು ಅವರು ನಿರ್ಧರಿಸಿದ್ದಾರೆ.

ಲಾಸ್ಟ್ ಸಿಪ್

ಅಂದ ಹಾಗೆ ಕಾಂಗ್ರೆಸ್ ಹೈಕಮಾಂಡ್ ವರಿಷ್ಟರಿಗೆ ಸಿದ್ದರಾಮಯ್ಯ ಅವರಾಡುತ್ತಿರುವ ಒಂದು ಮಾತು ತುಂಬ ಚಿಂತೆ ತರುತ್ತಿದೆ. ಅದೆಂದರೆ ಇತ್ತೀಚೆಗೆ ತಮ್ಮ ಬಳಿ ಯಾರೇ ಬರಲಿ. 'ನೋಡ್ರಯ್ಯ, ಈ ಸರ್ಕಾರದಲ್ಲಿ ನನ್ನ ಮಾತು ನಡೆಯುವುದಿಲ್ಲ. ನಾನು ಹೇಳುವ ಯಾವ ಕೆಲಸವೂ ಆಗುವುದಿಲ್ಲ. ಹೀಗಾಗಿ ಯಾರೂ ನನ್ನ ಬಳಿ ಕೆಲಸ ಮಾಡಿಕೊಡಿ ಅಂತ ಹೇಳಬೇಡಿ' ಅಂತ ಹೇಳುತ್ತಿರುವುದು.

ಹೀಗೆ ಅವರು ಬಂದ-ಬಂದವರ ಬಳಿ ಇಂತಹ ಮಾತು ಹೇಳುತ್ತಿದ್ದರೆ ಏನಾಗುತ್ತದೆ? ಕಾಂಗ್ರೆಸ್ ಸರ್ಕಾರದಲ್ಲಿ ಸಿದ್ದರಾಮಯ್ಯ ಅವರ ಮಾತು ನಡೆಯುವುದಿಲ್ಲ ಎಂದರೆ ಇಲ್ಲಿ ಅವರಿಗೆ ಪ್ರಾಮಿನೆನ್ಸು ಸಿಗುತ್ತಿಲ್ಲ ಅಂತ ಜನ ಭಾವಿಸುವಂತಾಗುತ್ತದೆ. ಮತ್ತು ಅವರಿಗೇ ಪ್ರಾಮಿನೆನ್ಸು ಇಲ್ಲ ಅಂದ ಮೇಲೆ ಕಾಂಗ್ರೆಸ್‌ನಲ್ಲಿ ತಮಗೆ ಭವಿಷ್ಯವಿಲ್ಲ ಅನ್ನಿಸುತ್ತದೆ.

ಇಂತಹ ಅನ್ನಿಸಿಕೆಯೇ ಮತ ಬ್ಯಾಂಕ್‌ಗಳ ಪಲ್ಲಟಕ್ಕೆ ಮೂಲವಾಗಬಹುದು ಎಂಬುದು ವರಿಷ್ಟರ ಆತಂಕ.

ಓದುಗರ ಒಣಿ

ಓದುಗರನ್ನು ಬಿಟ್ಟು ಇಲ್ಲಿ ಯಾರಿಗೂ ಪ್ರವೇಶವಿಲ್ಲ

ರದ್ದು ಮಾಡುವುದೇ ಸೂಕ್ತ

ಇತ್ತೀಚೆಗೆ ನಡೆದ ವಿಧಾನ ಪರಿಷತ್ತಿನ ಶಿಕ್ಷಕ ಹಾಗೂ ಪದವಿ ಕ್ಷೇತ್ರಗಳಿಗೆ ನಡೆದ ಚುನಾವಣೆಯಲ್ಲಿ ಶಿಕ್ಷಕರು ಹಾಗೂ ಸುಶಿಕ್ಷಿತರೆಂದು ಕರೆಯಿಸಿಕೊಳ್ಳುವ ವಿವಿಧ ಪದವಿ ಮತದಾರರು ಚುನಾವಣೆಯಲ್ಲಿ ಹಣ ಹಾಗೂ ಬೆಲೆಬಾಳುವ ಕಾಣಿಕೆ ಪಡೆದು ಮತದಾನ ಮಾಡಿರುವ ಬಗ್ಗೆ ಮಾಧ್ಯಮಗಳು ವರದಿ ಮಾಡಿವೆ. ಇದು ನಿಜವಾಗಿದ್ದರೆ ಇದರಂಥ ಆಘಾತಕಾರಿ ಮತ್ತು ಲಜ್ಜೆಗೇಡಿತನ ಮತ್ತೊಂದಿಲ್ಲ. ಇಂತಹ ವಾಮಮಾರ್ಗಗಳ ಮೂಲಕ ಸದನ ಪ್ರವೇಶ ಬಯಸುವ ವ್ಯಕ್ತಿಗಳು ಚಿಂತಕರ ಚಾವಡಿ ಸದಸ್ಯರಾಗಲು ಯೋಗ್ಯರೇ? ಇಂಥವರಿಂದ ಸದನದಲ್ಲಿ ಮಂಡನೆ ಆಗುವ ವಿಷಯಗಳು ಗಂಭೀರತೆ ಪಡೆಯುವುದು ಅಸಾಧ್ಯ. ಆದ್ದರಿಂದ ಇಂಥ ಆಯ್ಕೆಗಳನ್ನು ರದ್ದುಪಡಿಸುವುದೇ ಸೂಕ್ತ.

- ವಿ.ಜಿ ನಾಮದಾರ, ಸಾರವಾಡ

ಸರ್ಕಾರದ ಕೆಲಸ!

ಇತ್ತೀಚಿನ ದಿನಗಳಲ್ಲಿ ಸರ್ಕಾರ ಕೆಲಸ ಮಾಡುತ್ತಿದೆಯೇ? ಅಥವಾ ಕೆಲಸ ಮಾಡಲು ಬಿಡುತ್ತಿಲ್ಲವೇ? ಎಂಬ ಅನುಮಾನ ಜನಸಾಮಾನ್ಯರಿಗೆ ಕಾಡುತ್ತಿರಬಹುದು. ಆಡಳಿತ ಮತ್ತು ವಿರೋಧ ಪಕ್ಷಗಳವರ ನಡುವೆ ಬರೀ ಆರೋಪ ಪ್ರತ್ಯಾರೋಪಗಳು ನಡೆಯುತ್ತಿವೆ. ಅಧಿವೇಶನಗಳಲ್ಲಿ ಆಗಬೇಕಾದ ಚರ್ಚೆಗಳು ಆಗದೆ ವೃಥಾ ಕಾಲಹರಣವಾಗಿ ಜನರ ತೆರಿಗೆ ಹಣ ಅಪವ್ಯಯ ಆಗುತ್ತಿದೆ. ಎಸ್‌ಐಆರ್ ಗಲಾಟೆ, ಫಾರಂ ಏಳರ ಪ್ರತಿಭಟನೆ, ಕಬ್ಬು ಬೆಳೆಗಾರರ ಪ್ರತಿಭಟನೆ, ಕೆಪಿಎಸ್ಸಿ ಹಗರಣ, ದಿನನಿತ್ಯ ಬಳಕೆ ವಸ್ತುಗಳ ಬೆಲೆ ಏರಿಕೆಗಳ ವಿರುದ್ಧ ಕೂಗಾಟ, ಸ್ಟಿಂಗ್ ಆಪರೇಷನ್, ಇತ್ಯಾದಿಗಳಿಂದ ಸರ್ಕಾರದ ಗಾಲಿ ಚಲಿಸುತ್ತಿಲ್ಲ ಎಂಬ ಭಾವ ಮೂಡುತ್ತದೆ. ಇದು ಹೀಗೇ ಮುಂದುವರೆದರೆ ಜನಸಾಮಾನ್ಯರಿಗೆ ನೆಮ್ಮದಿ ಶಾಂತಿಯ ಜೀವನ ಸಿಗುವುದೆಂದು?

- ಪತ್ತಂಗಿ ಎಸ್. ಮುರಳಿ, ಬೆಂಗಳೂರು

ನಕಲಿಗೆ ಕಡಿವಾಣ ಅಗತ್ಯ

ಶಿವಮೊಗ್ಗದ ಮುಕ್ತ ವಿವಿ ಪರೀಕ್ಷೆ ವೇಳೆ ಹಣ ಪಡೆದು ನಕಲು ನಡೆದಿದೆ ಎಂಬ ಘಟನೆ ನಿಜಕ್ಕೂ ಅಕ್ಷಮ್ಯ. ಇಂದಿನ ಪರೀಕ್ಷಾ ವ್ಯವಸ್ಥೆಯಲ್ಲಿ ನಕಲು ಮತ್ತು ಅಕ್ರಮಗಳು ಹೆಚ್ಚುತ್ತಿರುವುದು ಶಿಕ್ಷಣದ ಪಾವಿತ್ರ್ಯಕ್ಕೆ ಕಳಂಕವಾಗಿದೆ. ಪ್ರಾಮಾಣಿಕವಾಗಿ ಓದಿ ಪರೀಕ್ಷೆ ಬರೆಯುವ ವಿದ್ಯಾರ್ಥಿಗಳಿಗೆ ಅನ್ಯಾಯವಾಗುತ್ತಿದ್ದರೆ, ನಕಲು ಮಾಡಿ ಅಂಕ ಗಳಿಸುವವರಿಗೆ ಅವಕಾಶ ನೀಡುವುದು ಅತ್ಯಂತ ಖಂಡನೀಯ. ತಪ್ಪಿತಸ್ಥರ ವಿರುದ್ಧ ಯಾವುದೇ ಮುಲಾಜಿಲ್ಲದೆ ಕಠಿಣ ಕ್ರಮ ಕೈಗೊಳ್ಳಬೇಕು.

- ಹರಳಹಳ್ಳಿಪುಟ್ಟರಾಜು, ಪಾಂಡವಪುರ

ಸಹಿಸಲು ಆಗುತ್ತಿಲ್ಲ

ಅ. 24ರಂದು ವಿಶ್ವವಾಣಿಯಲ್ಲಿ ಪ್ರಕಟವಾದ ಗಣೇಶ್ ಭಟ್ ಅವರು, ಅಮೆರಿಕದವರು ಎಂದು ಹೇಳಿಕೊಳ್ಳುವವರ ಮನಸ್ಥಿತಿಯ ಬಗ್ಗೆ ಹಾಗೂ ಅಮೆರಿಕಕ್ಕೆ ಭಾರತೀಯರ ಕೊಡುಗೆ ಬಗ್ಗೆ ಚೆನ್ನಾಗಿ ಬರೆದಿದ್ದಾರೆ. ನಾವು ಈಗ ಅಮೆರಿಕನ್ನರು ಎಂದು ಹೇಳಿಕೊಳ್ಳುವವರು ಯಾರು ಎಂದು ಮೂಲ ಕೆದಕಿದರೆ ಆಗ ಗೊತ್ತಾಗುವುದು ಅವರೆಲ್ಲಾ ಮೂಲತಃ ಬೇರೆ ಬೇರೆ ಯುರೋಪ್ ಖಂಡದ ದೇಶಗಳಿಂದ ಬಂದವರು. ಅವರು ಮಾಡಿದ ಮೊದಲ ಕೆಲಸ ಅಲ್ಲಿಯ ಮೂಲನಿವಾಸಿಗಳನ್ನು (ರೆಡ್ ಇಂಡಿಯನ್ಸ್) ಮೂಲೆಗುಂಪು ಮಾಡಿ ತಮ್ಮ ಪ್ರಭುತ್ವ ಸ್ಥಾಪಿಸಿಕೊಂಡರು. ಆನಂತರ ತಮ್ಮ ಮೂಲ ದೇಶದ ಸೇನೆ ವಿರುದ್ಧ ದಂಗೆ ಎದ್ದು ಅವರನ್ನು ಸೋಲಿಸಿ ತಮ್ಮ ಸರಕಾರ ಸ್ಥಾಪಿಸಿದರು. ಭಾರತೀಯರ ಉನ್ನತಿ ಅವರಿಗೆ ಸಹಿಸಲು ಆಗುತ್ತಿಲ್ಲ.

- ಮುಕುಂದ, ದಾವಣಗೆರೆ

ಯುಜಿಸಿ ಮಾರ್ಗ ಸೂಚಿ: ಮತದ ಭೂತದ ಜಾಲ

ಕಾನೂನು ಸೆನ್ಸ್

ತಿಮ್ಮಣ್ಣ ಭಾಗವತ್

vveditoped@gmail.com

ಸಾಮಾಜಿಕ ಮಾಧ್ಯಮದಲ್ಲಿ ಹಂಚಲಾದ ಒಂದು ತುಣುಕು: 'ನನ್ನ ಮಗಳು ಮತ್ತು ನೆರೆಮನೆಯ ಹುಡುಗಿ ಬಾಲ್ಯದಿಂದಲೂ ಸ್ನೇಹಿತೆಯರು. ಜಾತಿಯ ಯಾವ ಕಲ್ಪನೆಯೂ ಇಲ್ಲದೆ ಇಬ್ಬರೂ ಒಟ್ಟಿಗೇ ಓದುತ್ತಾ, ಆಡುತ್ತಾ, ಊಟ-ತಿಂಡಿ ಮಾಡುತ್ತಾ ಬೆಳೆದವರು. ಇಬ್ಬರೂ 6ನೇ ಕ್ಲಾಸಿಗೆ ಬಂದಾಗ ಕೇಂದ್ರೀಯ ವಿದ್ಯಾಲಯವೊಂದರ ಪ್ರವೇಶ ಪರೀಕ್ಷೆಗೆ ಹಾಜರಾದರು. ನನ್ನ ಮಗಳಿಗೆ 149 ಅಂಕ ಬಂದಿದ್ದರಿಂದ ಅವಳಿಗೆ ಸ್ವಲ್ಪದರಲ್ಲೇ ಸೀಟ್ ತಪ್ಪಿತು. ಅವಳ ಸ್ನೇಹಿತೆಗೆ ಸಿಕ್ಕಿದ್ದು 105 ಅಂಕವಾದರೂ ಅವಳಿಗೆ ಸೀಟ್ ಸಿಕ್ಕಿತು. ನನ್ನ ಮಗಳಿಗೆ ತುಂಬಾ ಗೊಂದಲ. ನಿನ್ನ ಅಜ್ಜ ನಿನ್ನ ಸ್ನೇಹಿತೆಯ ಅಜ್ಜನ ವಿಷಯದಲ್ಲಿ ತಪ್ಪು ಮಾಡಿದ್ದರಂತೆ ಅದಕ್ಕೆ ಹೀಗೆ, ಅಂತ ಅನಿವಾರ್ಯವಾಗಿ ಅವಳ ಸ್ನೇಹಿತೆಯ ಜಾತಿ ಮತ್ತು ಆ ಕಾರಣಕ್ಕೆ ಅವಳಿಗೆ ಸೀಟು ಸಿಕ್ಕಿದ ಬಗೆಯನ್ನು ವಿವರಿಸಬೇಕಾಗಿ ಬಂತು.' 'ಜಿಲ್ಲೆಗೇ ಪ್ರಥಮ ರ್‍ಯಾಂಕ್ ಪಡೆದ ವಿದ್ಯಾರ್ಥಿಗೆ ಆತ ನಿರ್ದಿಷ್ಟ ವರ್ಗಕ್ಕೆ ಸೇರದ ಕಾರಣ ಒಂದು ಸ್ಕಾಲರ್‌ಶಿಪ್ ಸಿಗಲಿಲ್ಲ. ಬದಲಾಗಿ ಅವನಿಗಿಂತ ಕಡಿಮೆ ಅಂಕ ಪಡೆದ ಅವನ ಸ್ನೇಹಿತನಿಗೆ ಸಿಕ್ಕಿತು.'

ಜಾತಿ ವ್ಯವಸ್ಥೆಯನ್ನು ತೊಡೆದು ಹಾಕಬೇಕೆಂಬುದು ಬಹುತೇಕ ಪ್ರಜ್ಞಾವಂತರ ಭಾವನೆ. ಆದರೆ ಜಾತಿಯ ಹೆಸರಿನಲ್ಲಿ ಪ್ರತ್ಯೇಕ ಸ್ಕಾಲರ್‌ಶಿಪ್, ಪ್ರತ್ಯೇಕ ಶಾಲೆಗಳು, ಹಾಸ್ಟೆಲ್‌ಗಳು, ಸಡಿಲ ನೀತಿಯ ಮಾನದಂಡ, ಶುಲ್ಕದಲ್ಲಿ ರಿಯಾಯತಿ ಇವೆಲ್ಲವೂ ಇರುವಾಗ ಬಾಲ್ಯದಲ್ಲೇ ಮುಗ್ಧ ಮಕ್ಕಳ ತಲೆಯಲ್ಲಿ ಜಾತಿಯ ಭೂತ ಹೊಕ್ಕದಿರಲು ಹೇಗೆ ಸಾಧ್ಯ? ಬೆಂಗಳೂರಿನಂಥ ಪಟ್ಟಣಗಳಲ್ಲಿ ಪಕ್ಕದ ಫ್ಲ್ಯಾಟ್‌ನಲ್ಲಿರುವವರ ಜಾತಿಯೇ ತಿಳಿದಿರುವದಿಲ್ಲ, ಅದು ಮಹತ್ವದ ವಿಷಯವೂ ಆಗುವದಿಲ್ಲ. ಮಕ್ಕಳು ಶಾಲೆಗೆ ಹೋಗಲು ಆರಂಭಿಸಿದ ನಂತರ ಅವರ ಜಾತಿಯ ವಿಷಯ ಮುನ್ನೆಲೆಗೆ ಬರುತ್ತದೆ. ಪ್ರಾಥಮಿಕ ಶಾಲೆಗೆ ಸೇರ್ಪಡೆ ಮಾಡುವ ಫಾರ್ಮ್‌ನಲ್ಲಿಯೇ ಧರ್ಮ ಮತ್ತು ಜಾತಿಯ ವಿವರಗಳನ್ನು ಕಡ್ಡಾಯವಾಗಿ ನಮೂದಿಸಬೇಕು. ಜಾತಿಯೆಂದರೆ ಏನೆಂದೇ ತಿಳಿಯದ ಮಕ್ಕಳ ನಡುವೆ ಜಾತಿಯ ಹೆಸರಲ್ಲಿ ತಾರತಮ್ಯ ಮಾಡಿ ಜಾತಿಯೆಂಬ ಭೂತ ಅವರ ತಲೆಯಲ್ಲಿ ಹೊಕ್ಕು ಹಾಗೇ ಉಳಿಯಲು ಮತದ ಭೂತ ನಮ್ಮ ರಾಜಕಾರಣಿಗಳನ್ನು ಆಟ ಆಡಿಸುತ್ತಿರುವದೇ ಕಾರಣ.

ವಿಶ್ವವಿದ್ಯಾಲಯ ಮತ್ತು ಇತರ ಉನ್ನತ ವ್ಯಾಸಂಗ ಸಂಸ್ಥೆಗಳಲ್ಲಿ ಜಾತ್ಯಾಧಾರಿತ ತಾರತಮ್ಯ ನಡೆಯುತ್ತಿದೆ ಎಂಬ ಆರೋಪ ಹೊಸದಲ್ಲ. 2015ರಲ್ಲಿ ನಡೆದ ರೋಹಿತ್ ವೇಮುಲ ಅವರ ಆತ್ಮಹತ್ಯೆ, 2017ರ ಜೆ.ಮುತ್ತುಕೃಷ್ಣರ ಆತ್ಮಹತ್ಯೆ ಮತ್ತು ಕಳೆದ ತಿಂಗಳು ಮುಂಬೈ ಐಐಟಿಯ ವಾಘೋಡೆಯವರ ಆತ್ಮಹತ್ಯೆ ಇವೆಲ್ಲಕ್ಕೂ ಜಾತ್ಯಾಧಾರಿತ ತಾರತಮ್ಯವನ್ನೇ ಕಾರಣವೆಂದು ಆರೋಪಿಸಲಾಗಿದೆ. ಅಂಥ ಘಟನೆಗಳು ನಡೆದ ತಕ್ಷಣ ಅವುಗಳ ಹೊಣೆಯನ್ನು ತಥಾಕಥಿತ ಮುಂದುವರಿದ ವರ್ಗದ ಜನರ ತಲೆಗೆ ಕಟ್ಟುವ ಸಂಘಟಿತ ಪ್ರಯತ್ನ ನಡೆಯುತ್ತದೆ. ಯಾವದೇ ಕಾರಣಕ್ಕೆ ನಡೆದರೂ ಅಂಥ ಜೀವಹಾನಿ ದುರದೃಷ್ಟಕರ ಮತ್ತು ಶೋಚನೀಯ. ಆದರೆ ಅಂಥ ಶೋಚನೀಯ ಆತ್ಮಹತ್ಯೆಗಳು ಘಟಿಸುವ ಮೊದಲು ನಡೆದ ಘಟನೆಗಳನ್ನು ಯಾವುದೇ ಮಾಧ್ಯಮದವರಾಗಲೀ ಜನನಾಯಕರಾಗಲೀ ವಿವರಿಸುವುದೇ ಇಲ್ಲ.

ಉದಾಹರಣೆಗೆ, ಭಯೋತ್ಪಾದಕರನ್ನು ಸಮರ್ಥಿಸುವ ಅಥವಾ ಅವರ ಹತ್ಯೆಗೆ ಶೋಕಾಚರಣೆ ಮಾಡುವಂಥ ಘಟನೆಗಳು ಅಥವಾ ವ್ಯಕ್ತಿಯೊಬ್ಬ ಕಾನೂನಿನಂತೆ ಒಬಿಸಿ ವರ್ಗಕ್ಕೆ ಸೇರಿದ್ದರೂ ಅವನನ್ನು ಎಸ್‌ಸಿ ಎಂದು ಹೇಗೆ ಪರಿಗಣಿಸಲಾಯಿತು ಎಂಬ ಸಂಕೀರ್ಣ ವಿಷಯಗಳು ಮತ ಬೇಟೆಗಾರರಿಗೆ ಚರ್ಚಾರ್ಹ ವಿಷಯವಾಗುವದಿಲ್ಲ. ಬದಲಾಗಿ ದಲಿತರೆಂಬ ಕಾರಣಕ್ಕೆ ಅವರನ್ನು ನಿಂದಿಸಿ ಜಾತ್ಯಾಧಾರಿತ ತಾರತಮ್ಯ ಮಾಡಿದ್ದು ಅವರ ಆತ್ಮಹತ್ಯೆಗೆ ಕಾರಣ ಎಂಬ ಸಂವೇದನಾತ್ಮಕ ಹೇಳಿಕೆಗಳನ್ನು ಜಾಹೀರು ಮಾಡಿ ದೇಶಾದ್ಯಂತ ಪ್ರತಿಭಟನೆಗಳನ್ನು ಕೈಗೊಳ್ಳಲಾಗುತ್ತದೆ ಮತ್ತು ಆ ಮೂಲಕ ನಿರ್ದಿಷ್ಟ ವರ್ಗದ ಜನರನ್ನು ಓಲೈಸುವ ಪ್ರಯತ್ನಗಳು ಮುಂದುವರೆಯುತ್ತವೆ. ಪರಿಣಾಮವಾಗಿ ನಿಜವಾದ ಸಮಸ್ಯೆಗಳ ಕುರಿತು ಚರ್ಚೆಯೇ ಆಗುವದಿಲ್ಲ.

ವಾಘೋಡೆಯವರ ಪರೀಕ್ಷಾ ಪ್ರಕರಣ ಮತ್ತು ತದನಂತರ ನಡೆದ ಅವರ ಆತ್ಮಹತ್ಯೆಯ ವಿಷಯದಲ್ಲೂ ಜಾತ್ಯಾಧಾರಿತ ತಾರತಮ್ಯವನ್ನೇ ಮುಂದಿಡಲಾಗಿದೆ. ಪರೀಕ್ಷಾ ಹಾಲ್‌ನ ಸಿಸಿ ಟಿವಿ ದೃಶ್ಯಾವಳಿಗಳನ್ನು ಬಿಡುಗಡೆ ಮಾಡಿದ ಮೇಲೂ ತಾರತಮ್ಯದ ಕೂಗು ಕಡಿಮೆಯಾಗಿಲ್ಲ. ತಪ್ಪನ್ನು ತಪ್ಪೆಂದು ಹೇಳುವದಕ್ಕೂ ಜಾತಿ ನೋಡಬೇಕೆಂಬ ಮನೋಸ್ಥಿತಿಗೆ ಏನನ್ನಬೇಕು? ಎಳೆಯ ಜೀವಗಳು ಜೀವ ಕಳೆದುಕೊಳ್ಳುವದನ್ನು ತಡೆಯಲು ಕಾರ್ಯಸಾಧ್ಯ ನೀತಿಗಳನ್ನು ರೂಪಿಸುವ ಬದಲು ಅಂಥ ಘಟನೆಗಳನ್ನು ತಮ್ಮ ಮತದ ದುರಾಸೆಗೆ ಬಳಸಿಕೊಳ್ಳುವವರನ್ನು ಖಂಡಿಸಬೇಕಿದೆ.

ಇತ್ತೀಚೆಗಂತೂ ಪ್ರತಿಭಟನೆಗಳೇ ನಿಯಮವಾಗಿ ಶಾಂತ ಸ್ಥಿತಿಯೇ ಅಪವಾದವೆನ್ನುವಂತಾಗಿದೆ. ಪ್ರತಿಭಟನೆಗಳು ನಿಯಂತ್ರಣ ಮೀರಿದಾಗ ಅದಕ್ಕೆ ಕಾನೂನುಗಳ ಲೋಪವೇ ಕಾರಣ ಹೊರತು ಆಂತರಿಕ ಸುರಕ್ಷೆ ಅಥವಾ ವಿಚಕ್ಷಣಾ ವ್ಯವಸ್ಥೆಯ ವೈಫಲ್ಯವಲ್ಲ ಎಂಬ ಅಭಿಪ್ರಾಯ ಮೂಡಿಸಲು ಸರಕಾರಗಳು ಮುಂದಾಗುತ್ತವೆ. ವಿಶ್ವವಿದ್ಯಾಲಯಗಳ ಕೆಲ ವಿದ್ಯಾರ್ಥಿಗಳ ಆತ್ಮಹತ್ಯೆಗೆ ಜಾತ್ಯಾಧಾರಿತ ತಾರತಮ್ಯವೇ ಕಾರಣ ಎಂಬ ಆರೋಪದ ಕೆಲವು ಪ್ರಕರಣಗಳು ವಿಚಾರಣೆಗೆ ಬಂದಾಗ ಸುಪ್ರೀಂ ಕೋರ್ಟು ಕೂಡಾ ಆ ಕುರಿತು ಹೊಸ ಕಾನೂನು ರಚಿಸಿ ಜಾರಿಗೆ ತರಬೇಕೆಂಬ ಆದೇಶ ನೀಡಿತು. ಅಂಥ ಆತ್ಮಹತ್ಯೆಗಳಿಗೆ ನಿಜವಾದ ಕಾರಣಗಳೇನು ಎಂಬುದು ಕೊನೆಗೂ ವಿಚಾರಣೆಯಾಗಲೇ ಇಲ್ಲ.

ಹೊಸ ಯುಜಿಸಿ ಮಾರ್ಗಸೂಚಿಗಳು: ವಾಸ್ತವದಲ್ಲಿ ವಿಶ್ವವಿದ್ಯಾಲಯ ಮತ್ತು ಇತರ ಉನ್ನತ ಶಿಕ್ಷಣ ಸಂಸ್ಥೆಗಳಲ್ಲಿ ಜಾತ್ಯಾಧಾರಿತ ತಾರತಮ್ಯ ನಿವಾರಣೆ ಕುರಿತು ವಿಶ್ವವಿದ್ಯಾಲಯ ಧನಸಹಾಯ ಆಯೋಗದಿಂದ (ಯುಜಿಸಿ) 2012ರಲ್ಲೇ ಮಾರ್ಗಸೂಚಿಗಳನ್ನು ನೀಡಲಾಗಿತ್ತು. ಆ ನಿಯಮಾವಳಿಗಳಲ್ಲಿ ಎಲ್ಲಾ ರೀತಿಯ ತಾರತಮ್ಯ ಮತ್ತು ಶೋಷಣೆಗಳನ್ನು ನಿವಾರಿಸುವ ಹಲವಾರು ನಿಯಮಗಳಿದ್ದವು. ಆದರೆ ಸುಪ್ರೀಂ ಕೋರ್ಟಿನ ಆದೇಶದ ಹಿನ್ನೆಲೆಯಲ್ಲಿ 2026ರಲ್ಲಿ ಹೊರಡಿಸಲಾದ ಹೊಸ ಮಾರ್ಗ ಸೂಚಿಗಳಲ್ಲಿ ಹಲವು ಬದಲಾವಣೆಗಳನ್ನು ಮಾಡಲಾಯಿತು. ಪ್ರಮುಖವಾಗಿ ಜಾತ್ಯಾಧಾರಿತ ತಾರತಮ್ಯದ ವ್ಯಾಖ್ಯೆಯನ್ನು ಬದಲಾಯಿಸಲಾಯಿತು. ಹೊಸ ಮಾರ್ಗಸೂಚಿಗಳ ಪ್ರಕಾರ ಎಸ್‌ಸಿ, ಎಸ್‌ಟಿ ಮತ್ತು ಒಬಿಸಿ ವರ್ಗಕ್ಕೆ ಸೇರಿದ ವಿದ್ಯಾರ್ಥಿಗಳ ವಿರುದ್ಧ ಮಾಡಲಾಗುವ ತಾರತಮ್ಯಗಳನ್ನು ಮಾತ್ರ ಜಾತ್ಯಾಧಾರಿತ ತಾರತಮ್ಯವೆಂದು ಪರಿಗಣಿಸಲಾಗುತ್ತದೆ. ಸಾಮಾನ್ಯ ವರ್ಗಕ್ಕೆ ಸೇರಿದ ವಿದ್ಯಾರ್ಥಿಗಳ ವಿರುದ್ಧ ಮಾಡಲಾಗುವ ಅಂಥ ತಾರತಮ್ಯಗಳಿಗೆ ಇದು ಅನ್ವಯವಾಗುವದಿಲ್ಲ. ಸಮಾನ ಅವಕಾಶ ಕೇಂದ್ರದ ಸಂರಚನೆಯಲ್ಲಿ ಬದಲಾವಣೆ ಮಾಡಿ ಅದರಲ್ಲಿ ಮೂವರು ಪ್ರಾಧ್ಯಾಪಕರು, ಒಬ್ಬರು ಬೋಧಕೇತರ ಸಿಬ್ಬಂದಿ, ಇಬ್ಬರು ಸಾಮಾಜಿಕ ಪ್ರತಿನಿಧಿಗಳು, ಇಬ್ಬರು ವಿದ್ಯಾರ್ಥಿ ಪ್ರತಿನಿಧಿಗಳು ಮತ್ತು ಒಬ್ಬರು ಸಂಯೋಜನಾಧಿಕಾರಿ, ಹೀಗೆ ಒಂಬತ್ತು ಸದಸ್ಯರು ಇರುವ ಈ ಸಮಿತಿಗೆ ಸಂಸ್ಥೆಯ ಮುಖ್ಯಸ್ಥರು ಅಧ್ಯಕ್ಷರಾಗಿರುತ್ತಾರೆ. ಈ ಸದಸ್ಯರುಗಳ ಪೈಕಿ ವಿಶೇಷ-ಚೇತನರು, ಮಹಿಳೆಯರು, ಎಸ್‌ಸಿ, ಎಸ್‌ಟಿ ಮತ್ತು ಒಬಿಸಿ ವರ್ಗಗಳಿಗೆ ಸೇರಿದ ಒಬ್ಬೊಬ್ಬರು ಪ್ರತಿನಿಧಿಗಳು ಇರಬೇಕು ಎಂಬ ನಿಯಮವಿದೆ. ಇವರ ಜೊತೆ ಸಂಯೋಜಕರು ಸೇರಿದರೆ ಸಮಿತಿಯಲ್ಲಿ ಸಾಮಾನ್ಯ ವರ್ಗದ ಪ್ರತಿನಿಧಿಗಳಿಗೆ ಬಹುಮತ ದೊರೆಯುವ ಸಾಧ್ಯತೆ ಕಡಿಮೆ.

ಈ ಸಮಿತಿಯು ಸೂಕ್ತ ಪ್ರಾತಿನಿಧಿತ್ವ ಹೊಂದಿದ ಇಕ್ವಿಟಿ ಸ್ಕ್ವಾಡ್ ಅಂದರೆ ವಿಚಕ್ಷಣಾ ತಂಡವನ್ನು ರಚಿಸಬೇಕು ಮತ್ತು ಆ ತಂಡವು ಅವಕಾಶವಂಚಿತ ಜಾತಿಯ ವಿದ್ಯಾರ್ಥಿಗಳ ಮೇಲೆ ನಡೆಯಲಾಗುವ ತಾರತಮ್ಯಗಳ ಕುರಿತು ನಿರಂತರವಾಗಿ ನಿಗಾ ವಹಿಸಿ ಸೂಕ್ತ ಕ್ರಮ ಕೈಗೊಳ್ಳಬೇಕು. ಈ ನಿಯಮಗಳ ವಿಷಯದಲ್ಲಿ ಸಮಾನ ಅವಕಾಶ ಕೇಂದ್ರವು ವ್ಯಾಪಕ ಪ್ರಚಾರ ನಡೆಸಿ ವಿದ್ಯಾರ್ಥಿಗಳಿಗೆ ಅರಿವು ಮೂಡಿಸಬೇಕು ಎಂಬ ಅನೇಕ ನಿಯಮಗಳಿವೆ. 2012ರ ಆದೇಶಕ್ಕೆ ಹೋಲಿಸಿದರೆ ಹೆಚ್ಚು ಕಠಿಣ ನಿಯಮಗಳನ್ನೊಳಗೊಂಡ ಹೊಸ ಆದೇಶದ ಪ್ರಕಾರ ನಿಯಮಾವಳಿಗಳ ಉಲ್ಲಂಘನೆ ಮಾಡುವ ಶಿಕ್ಷಣ ಸಂಸ್ಥೆಗಳ ವಿರುದ್ಧ ದಂಡನಾತ್ಮಕ ಕ್ರಮ ಕೈಗೊಳ್ಳಲಾಗುವದು.

UGC New Rules 2026

ಸುಪ್ರೀಂ ಕೋರ್ಟು ಈ ಹೊಸ ಆದೇಶಕ್ಕೆ ತಡೆಯಾಜ್ಞೆ ನೀಡಿರುವದರಿಂದ ಇದೀಗ ಪುನಃ 2012ರ ಆದೇಶ ಚಾಲ್ತಿಯಲ್ಲಿದೆ. ಪ್ರಮುಖವಾಗಿ ಜಾತ್ಯಾಧಾರಿತ ತಾರತಮ್ಯದ ವ್ಯಾಖ್ಯೆಯಲ್ಲಿ ಸಾಮಾನ್ಯ ವರ್ಗದ ಜನರನ್ನು ಹೊರಗಿಟ್ಟಿರುವದು, ಸಮಾನ ಅವಕಾಶ ಸಮಿತಿಯ ಸಂರಚನೆಯಲ್ಲಿರುವ ಲೋಪಗಳು, ಸುಳ್ಳು ಆರೋಪಗಳ ವಿಷಯದಲ್ಲಿ ಸೂಕ್ತ ನಿಯಮಗಳಿಲ್ಲದಿರುವದು, ಮೇಲ್ಮನವಿಗೆ ಪ್ರತ್ಯೇಕ ವ್ಯವಸ್ಥೆ ಇಲ್ಲದಿರುವದು, ರ್‍ಯಾಗಿಂಗ್ ಕುರಿತು ಮೌನ ಮುಂತಾದ ಅಂಶಗಳ ಆಧಾರದಲ್ಲಿ ಮೇಲ್ಮನವಿ ಸಲ್ಲಿಸಲಾಗಿದೆ. ಅಂಥ ಆದೇಶಗಳನ್ನು ನೀಡಲು ಯುಜಿಸಿಗೆ ಇರುವ ಅಧಿಕಾರ ವ್ಯಾಪ್ತಿಯನ್ನು ಕೂಡಾ ಪ್ರಶ್ನಿಸಲಾಗಿದೆ. ಸುಪ್ರೀಂ ಕೋರ್ಟಿನ ಅಂತಿಮ ಆದೇಶ ಹೇಗಿರುತ್ತದೆಂಬುದನ್ನು ಕಾದು ನೋಡಬೇಕು.

ಜಾತ್ಯಾಧಾರಿತ ತಾರತಮ್ಯವು ಖಂಡನೀಯ ಮತ್ತು ಅಂಥ ಘಟನೆಗಳು ನಾಗರಿಕ ಸಮಾಜ ತಲೆತಗ್ಗಿಸುವಂತೆ ಮಾಡುತ್ತವೆ. ಆದರೆ ಉನ್ನತ ಶಿಕ್ಷಣ ಸಂಸ್ಥೆಗಳ ವಿದ್ಯಾರ್ಥಿಗಳು ಅದಕ್ಕೂ ಮಿಗಿಲಾದ ಅನೇಕ ಕಠಿಣ ಸಮಸ್ಯೆಗಳನ್ನು ಎದುರಿಸುತ್ತಾರೆ. ಅತಿಯಾದ ಸ್ಪರ್ಧೆ, ತಲುಪಲಾಗದ ಶೈಕ್ಷಣಿಕ ಮಟ್ಟ, ಶಿಕ್ಷಕರು ಮತ್ತು ಪಾಲಕರಿಂದ ಅತಿಯಾದ ನಿರೀಕ್ಷೆ, ಮತ್ತು ಆ ಕಾರಣಕ್ಕೆ ವಿದ್ಯಾರ್ಥಿಗಳು ಎದುರಿಸುವ ಅತಿಯಾದ ಒತ್ತಡ, ಮುಂತಾದ ಅನೇಕ ವಿಷಯಗಳಿವೆ.

ಆದರೆ ಕೇವಲ ಮತಗಳ ಮೇಲೆ ಕಣ್ಣಿಟ್ಟಿರುವ ರಾಜಕೀಯ ವ್ಯವಸ್ಥೆ, ನೈಜ ಸಮಸ್ಯೆಗಳನ್ನು ಮರೆಮಾಚಿ ಎಲ್ಲದಕ್ಕೂ ಜಾತಿಯ ಬಣ್ಣ ಬಳಿಯ ಹೊರಟಿದೆ. ಸುಪ್ರೀಂ ಕೋರ್ಟಿನ ಪರಿಶೀಲನೆಯಲ್ಲಿರುವ ಕೇಂದ್ರ ಸರಕಾರದ ಯುಜಿಸಿ ನಿಯಮಾವಳಿಗಳು ಇಂಥ ಅನೀತಿಯ ಒಂದು ಉದಾಹರಣೆ ಮಾತ್ರ. ತಾರತಮ್ಯವೆಂಬುದು ಯಾವ ಆಧಾರದಲ್ಲಿ ನಡೆದರೂ ಅದು ಅಕ್ಷಮ್ಯವೇ. ಸಾಮಾನ್ಯವರ್ಗದ ವಿದ್ಯಾರ್ಥಿಗಳ ಕುರಿತು ನಡೆದರೂ ಅದು ತಾರತಮ್ಯವೇ ಆಗುತ್ತದೆ. 2012ರ ನಿಯಮಾವಳಿಗಳು ಇದನ್ನೇ ಹೇಳುತ್ತವೆ. ಆದರೆ ಹೊಸ ಯುಜಿಸಿ ನಿಯಮಾವಳಿಗಳಲ್ಲಿ ಇದು ಎಸ್‌ಸಿ, ಎಸ್‌ಟಿ ಮತ್ತು ಒಬಿಸಿ ವರ್ಗಗಳಿಗೆ ಮಾತ್ರ ಅನ್ವಯವಾಗುತ್ತದೆ. ಅಂಥ ಹೊಸ ನಿಯಮಾವಳಿಗಳನ್ನು ಹೊರಡಿಸುವಾಗ ಸರಕಾರ ಯಾವೆಲ್ಲ ವೈಜ್ಞಾನಿಕ ಅಧ್ಯಯನ ನಡೆಸಿದೆ ಮತ್ತು ಆಧಾರವಾಗಿ ಪರಿಗಣಿಸಿದ ಅಂಶಗಳೇನು ಎಂಬ ಕುರಿತು ಯಾವುದೇ ಸ್ಪಷ್ಟತೆಯಿಲ್ಲ.

ಇಷ್ಟಾಗಿ ತಾರತಮ್ಯವೆಂದರೇನು ಎಂಬ ಅಂಶವೇ ಸ್ಪಷ್ಟವಾಗಿಲ್ಲ. ಇದು ಅಂಥ ನಿಯಮಾವಳಿಗಳನ್ನು ದುರುಪಯೋಗ ಮಾಡಲು ದಾರಿ ಮಾಡಿಕೊಡುತ್ತದೆ. ಅಂಥ ವಿಷಯಗಳ ಗಂಧಗಾಳಿಯಿರದೇ ಕೇವಲ ಓದನ್ನೇ ಮಾಡುತ್ತ, ನಿಜವಾದ ಮೆರಿಟ್ ಆಧಾರದಲ್ಲಿ ಸೀಟು ಪಡೆದ ವಿದ್ಯಾರ್ಥಿಯೊಬ್ಬ ಸುಳ್ಳು ಆರೋಪಗಳಲ್ಲಿ ಸಿಲುಕಿಕೊಂಡರೆ ಶಿಕ್ಷಕರಾಗಲೀ, ಸಾಂಸ್ಥಿಕ ವ್ಯವಸ್ಥೆಯಾಗಲೀ ಆತನ ಪರವಾಗಿ ನಿಲ್ಲುವ ಸಾಹಸ ಮಾಡುವದಿಲ್ಲ. ರಾಜಕಾರಣಿಗಳು ಮತದ ಆಸೆಗೆ ಆತನ ವಿರುದ್ಧವೇ ಹೇಳಿಕೆ ನೀಡಲು ಮುಂದಾಗುತ್ತಾರೆ. ಹೊಸ ಕಾನೂನು ತರಬೇಕೆಂಬ ಒತ್ತಾಯ ಮಾಡುತ್ತಾರೆ. ಆರೋಪ ಸಿದ್ಧವಾಗುವ ಮೊದಲೇ ದೌರ್ಜನ್ಯದ ತೀರ್ಮಾನ ಕೊಟ್ಟು ಬಿಡುತ್ತಾರೆ.

ಅಟ್ರಾಸಿಟಿ ಕಾಯಿದೆಯ ದುರುಪಯೋಗದ ಅನೇಕ ಪ್ರಕರಣಗಳು ವರದಿಯಾಗಿರುವ ಹಿನ್ನೆಲೆಯಲ್ಲಿ ಅಂಥದ್ದೇ ಇನ್ನೊಂದು ಕಾನೂನು ತರುವಾಗ ಸರಕಾರ ಸೂಕ್ತ ರಕ್ಷಣಾತ್ಮಕ ಕಲಮುಗಳನ್ನು ಅಳವಡಿಸಬೇಕು. ನಕಲಿ ಪ್ರಕರಣಗಳು ನಡೆದರೆ ನಮ್ಮ ಪೊಲೀಸ್ ಮತ್ತು ನ್ಯಾಯ ವ್ಯವಸ್ಥೆಯನ್ನು ಎದುರಿಸುವದು ಎಷ್ಟು ಕಷ್ಟ ಎಂಬುದು ಎಲ್ಲರಿಗೂ ತಿಳಿದ ಸಂಗತಿ. 2018ರಲ್ಲಿ ಅಟ್ರಾಸಿಟಿ ಕಾಯಿದೆಯ ದುರುಪಯೋಗದ ಕುರಿತು ಸುಪ್ರೀಂ ಕೋರ್ಟು ಕಠಿಣ ನಿಯಮಾವಳಿಗಳನ್ನು ರೂಪಿಸಿದಾಗ ಅನೇಕರು ಪ್ರತಿಭಟನೆ ನಡೆಸಿದ್ದರು. ಆದರೆ ಎನ್‌ಡಿಎ ಸರಕಾರದ ಎಲ್ಲಾ ಕ್ರಮಗಳನ್ನೂ ವಿರೋಧಿಸುವ ಕಾಂಗ್ರೆಸ್ ಕೂಡಾ ಈ ಹೊಸ ಯುಜಿಸಿ ನಿಯಮಾವಳಿಗಳ ಕುರಿತು ಚಕಾರವೆತ್ತಲಿಲ್ಲ.

ವಿದ್ಯಾರ್ಥಿಗಳ ಸಮಸ್ಯೆಯೆಂದರೆ ಕೇವಲ ನಿರ್ದಿಷ್ಟ ವರ್ಗದ ಸಮಸ್ಯೆಯಲ್ಲ, ಅದು ಇಡೀ ವ್ಯವಸ್ಥೆಯ ಸಮಸ್ಯೆ. ಅದನ್ನು ಸಮಗ್ರವಾಗಿ ಪರಿಗಣಿಸಬೇಕು- ಪರಿಹರಿಸಬೇಕು. ಇಲ್ಲವಾದರೆ ವಿದ್ಯಾರ್ಥಿಗಳು ಎಂಬ ವರ್ಗದ ವ್ಯಾಖ್ಯೆ ಕೂಡಾ ಜಾತಿ ಧರ್ಮದ ಆಧಾರದಲ್ಲಿ ಬದಲಾಗುತ್ತದೆ. ಈಗಾಗಲೇ ಮೀಸಲಾತಿಯ ವಿರುದ್ಧ ನಡೆಯುತ್ತಿರುವ ಹೋರಾಟಕ್ಕೆ ಈ ನಿಯಮಾವಳಿಗಳ ವಿಷಯ ಕೂಡಾ ಸೇರಿಕೊಂಡರೆ ತಪ್ಪೆನಿಸುವದಿಲ್ಲ ಅಲ್ಲವೇ?

ಭಟ್ಟರ್ ಸ್ಕಾಚ್

ಕಮ್ಮು, ಇಟ್ಟಮಡು
ಭಟ್ಟರು ದೇಶ ಬಿಟ್ಟು ಹೋದಾಗಲ್ಲೆಲ್ಲ ಆಗಬಾರದ್ದೆಲ್ಲ ನಡೆದು ಹೋಗುತ್ತಲ್ಲ?
- **ಅದಕ್ಕೆ ಭಟ್ಟರೇ ಕಾರಣ ಎಂದು ಯಾರೂ ಹೇಳುತ್ತಿಲ್ಲವಲ್ಲ, ಪುಣ್ಯ?!**

ಮಧ್ವರಾಯ, ಉಡುಪಿ
ಭಟ್ರೇ, ಗೀತಾ ಶ್ಲೋಕಗಳನ್ನು ಪುಸ್ತಕ ನೋಡಿಕೊಂಡು ಪಟಪಟ ಹೇಳುವ ಮೋದಿ ಶ್ರೇಷ್ಠರೋ, ಇಲ್ಲ ಬಾಲ್ಯದಲ್ಲಿ ಕಲಿತ ಏಕಮೇವ ಶ್ಲೋಕ ಬಡಬಡಿಸುವ ಡಿಕೆಶಿನೋ?
- **ನಿನ್ನ ಪ್ರಶ್ನೆಯಲ್ಲೇ ಉತ್ತರ ಇದೆಯಲ್ಲ!?**

ರುಕ್ಮಿಣಿ, ಚಾಮರಾಜಪೇಟೆ
ನಿಮ್ಮ ಇತ್ತೀಚಿನ ಸುಂದರ ಡಿಪಿ ನೋಡಿ ಭಟ್ಟರು ಯೌವನದ ದಿನಗಳಲ್ಲಿ ಹೇಗಿದ್ದಿರಬಹುದು ಅಂತ ನನ್ನ ಗೆಳತಿ ಲೆಕ್ಕಾಚಾರ ಹಾಕುತ್ತಿದ್ದಳಲ್ಲ?
- **ಅದರಿಂದ ನನಗೇನು ಬಂತು?!**

ಕೋಮು, ಡಾಲರ್ಸ್ ಕಾಲೋನಿ
ಭಟ್ರೇ, ಪ್ಯಾಕ್ ಅಪ್ ಮಾಡಿಕೊಳ್ಳಿ ಪ್ಯಾರಿಸ್‌ಗೆ ಹೋಗಿ ಬರೋಣ ಅಂತ ಜಿಪುಣ ಗಂಡನ ಮುಂದೆ ಹೇಳಿದರೆ ಏನು ಹೇಳಿಯಾನು?
- **ಕೆಲ ದಿನ ತಾಳು ಭಟ್ಟರು ಪ್ಯಾರಿಸ್ ಕುರಿತ ಲೇಖನಗಳನ್ನೇ ಬರೆಯುತ್ತಾರೆ!**

ರಾಜು, ಕೋರಮಂಗಲ
ಭಟ್ರೇ, ಮದುವೆಯ ನಂತರ ಒಬ್ಬ ವ್ಯಕ್ತಿಯ 'ವೈಯಕ್ತಿಕ ಸಮಯ' ಏನಾಗುತ್ತದೆ?
- **ಅದು 'ಶೌಚಾಲಯದ ಸಮಯ' ಎಂದು ಕರೆಯಿಸಿಕೊಳ್ಳುತ್ತದೆ!**

ರಾಜೇಶ್ವರಿ, ಮಂಡ್ಯ
ಭಟ್ರೇ, ಗಂಡಸರು 'ಆಯ್ತು' ಎಂದು ಹೇಳಲು ಏಕೆ ಹೆಚ್ಚು ಸಮಯ ತೆಗೆದುಕೊಳ್ಳುತ್ತಾರೆ?
- **'ಆಯ್ತು' ಪದದ ನಂತರ ಬರಬಹುದಾದ ಎಲ್ಲ ಜವಾಬ್ದಾರಿಗಳು ಮತ್ತು ಕೆಲಸಗಳ ಬಗ್ಗೆ ಅವರು ಮನಸ್ಸಿನಲ್ಲಿ ತ್ವರಿತವಾಗಿ ಲೆಕ್ಕಾಚಾರ ಮಾಡುತ್ತಿರುತ್ತಾರೆ!**

ರಮೇಶ ಗೌಡ, ಮಳವಳ್ಳಿ
ಭಟ್ರೇ, ನಿಮ್ಮ ದೃಷ್ಟಿಯಲ್ಲಿ ದಾಂಪತ್ಯ ಅಂದ್ರೆ ಏನು?
- **ಎರಡು ಜೀವಗಳನ್ನು ಒಂದೇ ನೆಟ್ ಫ್ಲಿಕ್ಸ್ ಖಾತೆಯಲ್ಲಿ ವಿಲೀನಗೊಳಿಸುವುದು!**

ಶಿವರುದ್ರಪ್ಪ ಹಳಕಟ್ಟಿ, ಬೆಂಗಳೂರು
ಭಟ್ರೇ, ಹಾಸಿಗೆಯಲ್ಲಿ ಗಂಡನ ಸರಿಯಾದ ಜಾಗ ಯಾವುದು?
- **ಹೆಂಡತಿ ಮಲಗದೇ ಬಿಟ್ಟು ಉಳಿಸಿದ ಜಾಗ!**

ಪಿ.ಪಿ.ರುದ್ರೇಶ, ಭದ್ರಾವತಿ
ಭಟ್ರೇ, ದಾಂಪತ್ಯದ ಅತೀಂದ್ರಿಯ ಶಕ್ತಿ ಯಾವುದು?
- **ನೀನು ಕರೆದಾಗ ಅವರಿಗೆ ಕೇಳಿಸದಿರುವುದು, ಆದರೆ ನೀನು ನಿನ್ನ ಫೋನ್‌ನಲ್ಲಿ 'ಯಾವಾಗ ಸಿಗಲಿ?' ಎಂದು ಪಿಸುಗುಟ್ಟಿದರೆ, ಪತ್ನಿ ತಕ್ಷಣ ನಿನ್ನ ಮುಂದೆ ಪ್ರತ್ಯಕ್ಷರಾಗುವುದು!**

ಇಸ್ರೇಲ್ ಇಲೆಕ್ಷನ್‌ನ ಯೋಗಿ, ಅಮಿತ್ ಶಾ

ವಿದೇಶವಾಸಿ

ಕಿರಣ್ ಉಪಾಧ್ಯಾಯ

vveditoped@gmail.com

ನವೆಂಬರ್ 4 ಅಮೆರಿಕದಲ್ಲಿ ಮಧ್ಯಂತರ ಚುನಾವಣೆ. ಅಲ್ಲಿಯ ಪರಿಣಾಮ ಏನಾಗಬಹುದು ಎಂಬ ಕುರಿತು ಎಲ್ಲರಿಗೂ ಕುತೂಹಲವಿದೆ. ಅದೇ ರೀತಿ ನಾಳೆ ಅಕ್ಟೋಬರ್ 27ರಂದು ಇಸ್ರೇಲ್‌ನಲ್ಲಿಯೂ ಇಲೆಕ್ಷನ್. ಅದರ ಪರಿಣಾಮವೂ ನವೆಂಬರ್ 4ರಂದು ಹೊರಬರಲಿದೆ. ಈ ಬಾರಿಯ ಇಸ್ರೇಲ್ ಚುನಾವಣೆ ಬಹುಶಃ ಇಸ್ರೇಲ್ ಇತಿಹಾಸದಲ್ಲಿ ಅತ್ಯಂತ ಪ್ರಮುಖವಾದದ್ದು. ಏಕೆಂದರೆ 2023ರ ಅಕ್ಟೋಬರ್ 7ರಂದು ಹಮಾಸ್ ದಾಳಿಯ ನಂತರದ ಮೊದಲ ಬಾರಿಗೆ ಇಸ್ರೇಲ್ ಪ್ರಜೆಗಳು ಮತ ಚಲಾಯಿಸಲಿದ್ದಾರೆ. ಆ ಘಟನೆಯ ನಂತರದ ಸುಮಾರು ನಾಲ್ಕು ವರ್ಷವೂ ಇಸ್ರೇಲ್ ಒಂದಲ್ಲ ಒಂದು ಯುದ್ಧದಲ್ಲಿ ತನ್ನನ್ನು ತೊಡಗಿಸಿಕೊಂಡಿದೆ. ಈ ಚುನಾವಣೆಯಲ್ಲಿ, ಈ ವಿಷಯವು ಪ್ರಮುಖ ವಿಷಯಗಳಲ್ಲೊಂದಾಗಿದೆ ಅಥವಾ ಈ ಚುನಾವಣೆಯಲ್ಲಿ ಇದೇ ಪ್ರಮುಖ ವಿಷಯ ಎಂದರೂ ತಪ್ಪಾಗಲಾರದು.

ಸಾಮಾನ್ಯವಾಗಿ ಒಂದು ದೇಶದ ಚುನಾವಣೆಯೆಂದರೆ, ಹಣದುಬ್ಬರ, ಆಡಳಿತ, ವ್ಯವಸ್ಥೆಗಳು, ಭ್ರಷ್ಟಾಚಾರ, ಬಡತನ, ಇತ್ಯಾದಿಗಳು ಪ್ರಮುಖ ಅಂಶವಾಗಿರುತ್ತವೆ. ಆದರೆ ಇಸ್ರೇಲ್‌ನಲ್ಲಿ ನಡೆಯಲಿರುವ ಈ ಚುನಾವಣೆಯ ಪ್ರಮುಖ ವಿಷಯ ದೇಶದ ಭದ್ರತೆ. ಇಸ್ರೇಲ್ ಮತ್ತು ಗಾಜಾ ನಡುವಿನ ಜಗಳ, ಕದನ ಇಂದು ನಿನ್ನೆಯದಲ್ಲ. ಕೆಲವು ದಶಕಗಳಿಂದಲೇ ನಡೆದುಕೊಂಡು ಬಂದಿರುವ ಈ ಸಮಸ್ಯೆಗೆ ಇನ್ನೂ ಪರಿಹಾರ ಸಿಕ್ಕಿಲ್ಲ. ಈಗ ಬದಲಾದ ಪರಿಸ್ಥಿತಿಯಲ್ಲಿ ಹಮಾಸ್ ತೀವ್ರಗಾಮಿ ಗುಂಪು ಗಾಜಾದಲ್ಲಿ ತನ್ನ ನೆಲೆಯನ್ನು ಹೊಂದಿದೆ. ಹಾಗೆಯೇ ಲೆಬನಾನ್‌ನಲ್ಲಿ ಹೆಜ್ಬುಲ್ಲಾಗಳು ಕೂಡ. ಇತ್ತೀಚಿನ ದಿನಗಳಲ್ಲಿ ಈ ಎರಡೂ ಗುಂಪುಗಳನ್ನು ಇಸ್ರೇಲ್ ದುರ್ಬಲಗೊಳಿಸಿದ್ದು ಹೌದಾದರೂ, ಸಂಪೂರ್ಣ ಹತೋಟಿ ಪಡೆದುಕೊಳ್ಳಲು ಸಾಧ್ಯವಾಗಲಿಲ್ಲ. ಇಬ್ಬರೂ ಅವರವರ ಕ್ಷೇತ್ರದಲ್ಲಿ ತಮ್ಮ ಹಿಡಿತವನ್ನು ಮುಂದುವರೆಸಿಕೊಂಡು ಬಂದಿದ್ದಾರೆ. ಅವರ ಹಿಂದೆ ಇರಾನ್ ನಿಂತಿದೆ ಎಂದು ತಿಳಿದಿರುವ ಇಸ್ರೇಲ್, ತಮ್ಮ ಇತಿಹಾಸದಲ್ಲಿಯೇ ಮೊದಲ ಬಾರಿಗೆ ಇರಾನ್ ಮೇಲೆ ವಾಯು ದಾಳಿಯನ್ನು ನಡೆಸಿ, ಈ ವರ್ಷ ಮುಕ್ತ ಯುದ್ಧಕ್ಕೂ ಮುಂದಾದದ್ದು ಎಲ್ಲರಿಗೂ ತಿಳಿದ ವಿಷಯ. ಇಷ್ಟು ದಿನ ಮುಸುಕಿನಲ್ಲಿ ನಡೆಯುತ್ತಿದ್ದ ಗುದ್ದಾಟ ಈಗ ಮುಕ್ತ ಯುದ್ಧವಾಗಿ ಬದಲಾಗಿದೆ. ಹಾಗಾಗಿ ಈ ಚುನಾವಣೆಯಲ್ಲಿ ಇಸ್ರೇಲಿಗಳಿಗೆ ಇದು ಪ್ರಮುಖ ವಿಷಯವಾಗಿದೆ.

ಈ ಚುನಾವಣೆಯಲ್ಲಿ ಎರಡನೆಯ ಪ್ರಮುಖ ವಿಷಯ, ಖುದ್ದು ಬೆಂಜಮಿನ್ ನೇತನ್ಯಾಹು. ಇಸ್ರೇಲನ್ನು ಅತಿ ಹೆಚ್ಚು ವರ್ಷಗಳ ಕಾಲ ಪ್ರಧಾನಿಯಾಗಿ ಆಳಿದ ನೇತನ್ಯಾಹು, ಅಕ್ಟೋಬರ್ 7ರ ದಾಳಿಯ ಜವಾಬ್ದಾರಿಯನ್ನು ಇನ್ನೂ ತೆಗೆದುಕೊಳ್ಳಲಿಲ್ಲ ಎನ್ನುವ ಮಾತಿದೆ. ಇದೇನು, ಯಾವುದೇ ರೀತಿಯ ದುರ್ಘಟನೆ ಆದರೆ ಅಲ್ಲಿಯ ಪ್ರಧಾನಿ ಜವಾಬ್ದಾರಿ ತೆಗೆದುಕೊಳ್ಳಬೇಕೇ ಎನ್ನಬೇಡಿ. ಈ ವಿಷಯದಲ್ಲಿ, ಈ ದಾಳಿಯ ಮೊದಲು ಯುನೈಟೆಡ್ ಅರಬ್ ಎಮಿರೈಟ್ಸ್ ಮತ್ತು ಈಜಿಪ್ಟ್ ದೇಶಗಳು ಅವರಿಗೆ ಈ ದಾಳಿಯ ಸುಳಿವು ನೀಡಿದ್ದವು, ಆದರೂ ನೇತನ್ಯಾಹೂಗೆ ಅದನ್ನು ತಡೆಯಲು ಸಾಧ್ಯವಾಗಲಿಲ್ಲ ಎಂಬ ಮಾತಿದೆ. ನೇತನ್ಯಾಹು ಇದನ್ನು ನಿರಾಕರಿಸಿದ್ದಾರೆ. ಆದರೆ ಅಲ್ಲಿಯ ಮತದಾರರು ಇದನ್ನು ಎಷ್ಟರಮಟ್ಟಿಗೆ ಒಪ್ಪಿಕೊಂಡಿದ್ದಾರೆ ಎನ್ನುವುದು ಪ್ರಮುಖ ವಿಷಯವಾಗುತ್ತದೆ. ಅದರೊಂದಿಗೆ ಇತ್ತೀಚೆಗೆ ಆರಂಭವಾದ ಇರಾನ್ ಯುದ್ಧಕ್ಕೂ ನೇತನ್ಯಾಹು ಕಾರಣ, ಇರಾನ್ ವಿರುದ್ಧ ಯುದ್ಧ ಪ್ರಾರಂಭಿಸಲು ಅಮೆರಿಕದ ಮನವೊಲಿಸಿದ್ದೇ ನೇತನ್ಯಾಹು ಎಂಬ ಅಭಿಪ್ರಾಯ ಅಲ್ಲಿಯವರಲ್ಲಿದೆ. ಆ ಯುದ್ಧ ಆರಂಭವಾಗಿ ಇಷ್ಟು ದಿನಗಳಾದರೂ, ಇದುವರೆಗೂ ಯಾವುದೇ ಪರಿಣಾಮ ಬರಲಿಲ್ಲ, ಇರಾನ್ ರಾಜಕೀಯದಲ್ಲಿ ಯಾವುದೇ ಬದಲಾವಣೆಯಾಗಲಿಲ್ಲ, ಈ ಯುದ್ಧದಲ್ಲಿ ಮೊದಲ ಬಾರಿ ಇರಾನ್‌ನ ಕ್ಷಿಪಣಿಗಳು ಇಸ್ರೇಲ್‌ನ ಕಣ್ಣಾಗಾವಲಾಗಿದ್ದ ಐರನ್ ಡೋಮ್ ಕಣ್ಣು ತಪ್ಪಿಸಿ ದೇಶದೊಳಗೆ ನುಗ್ಗಿ ಬಂದಿವೆ, ಈ ಯುದ್ಧದಿಂದ ಇಸ್ರೇಲ್‌ಗೆ ಮೊದಲ ಬಾರಿ ಸಾಕಷ್ಟು ನಷ್ಟವಾಗಿದೆ. ಇತ್ತೀಚೆಗೆ ಒಂದು ವಿಮಾನವನ್ನು ಅಪಹರಿಸಿ ರಾಜಧಾನಿಗೆ ಬಂದು ಅಪ್ಪಳಿಸುವ ಸಂಚು ನಡೆದಿದ್ದರೂ ಇಸ್ರೇಲ್ ಸರ್ಕಾರಕ್ಕೆ ತಿಳಿಯದಿದ್ದದ್ದು, ಭದ್ರತೆಯ ಲೋಪವಾಗುತ್ತಿರುವುದು, ಇವೆಲ್ಲದರ ಕುರಿತು ಜನರಲ್ಲಿ ಅಸಹನೆಯಿದೆ.

ಈ ಎಲ್ಲ ಕಾರಣಗಳಿಂದ 2023 ಅಕ್ಟೋಬರ್ ಘಟನೆಯ ನಂತರ, ವಿಶ್ವದಾದ್ಯಂತ ಇಸ್ರೇಲ್‌ಗೆ ಇದ್ದ ಸಹಾನುಭೂತಿ, ರಾಜಕೀಯ ಬೆಂಬಲ ಕಡಿಮೆಯಾಗಿದೆ, ಜಾಗತಿಕವಾಗಿ ಇಸ್ರೇಲ್ ಪ್ರತ್ಯೇಕತೆಯನ್ನು ಎದುರಿಸುತ್ತಿದೆ, ಅದಕ್ಕೆಲ್ಲ ನೇತನ್ಯಹು ಕಾರಣ, ಈಗಂತೂ ಅಂತಾರಾಷ್ಟ್ರೀಯ ಕ್ರಿಮಿನಲ್ ನ್ಯಾಯಾಲಯ ನೇತನ್ಯಾಹು ಅವರನ್ನು ವಾರ್ ಕ್ರಿಮಿನಲ್ ಎಂದಿದ್ದು, ಬಂಧನದ ವಾರೆಂಟ್ ಇದೆ, ಯುರೋಪ್, ಯುಕೆ ಮೊದಲಾದ ಪಶ್ಚಿಮದ ದೇಶಗಳೊಂದಿಗೆ ಇಸ್ರೇಲ್ ಸಂಬಂಧ ಇತ್ತೀಚಿನ ದಿನಗಳಲ್ಲಿ ದುರ್ಬಲವಾಗುತ್ತಿದೆ, ಎನ್ನುವ ಭಿಪ್ರಾಯ ಅಲ್ಲಿಯವರಲ್ಲಿದೆ. ಅದೆಲ್ಲದರೊಂದಿಗೆ, ಅವರ ಮೇಲೆ ವೈಯಕ್ತಿಕವಾಗಿ ಭ್ರಷ್ಟಾಚಾರದ ಆರೋಪವೂ ಇರುವುದರಿಂದ ಇದು ಎರಡನೆಯ ಪ್ರಮುಖ ವಿಷಯವಾಗಿದೆ.

ಇನ್ನೊಂದು ಪ್ರಮುಖ ವಿಷಯ ಏನು ಎಂದು ಕೇಳಿದರೆ ನಿಮಗೆ ಆಶ್ಚರ್ಯವಾಗಬಹುದು. ಇಸ್ರೇಲ್‌ನಲ್ಲಿ ವಯಸ್ಸಿಗೆ ಬಂದ ನಂತರ ಪ್ರತಿಯೊಬ್ಬರಿಗೂ ಸೇನೆಯಲ್ಲಿ ಸೇವೆ ಸಲ್ಲಿಸುವುದು ಕಡ್ಡಾಯವಾಗಿದೆ. ಆದರೆ ಅಲ್ಲಿರುವ ಅತಿ ಸಂಪ್ರದಾಯವಾದಿ ಯಹೂದಿಗಳ ಗುಂಪಿನ ಜನ ಇದನ್ನು ನಿರಾಕರಿಸುತ್ತಿದ್ದಾರೆ. ಅವರ ಪ್ರಕಾರ ಧರ್ಮ ಸೈನ್ಯದಲ್ಲಿ ಸೇವೆ ಸಲ್ಲಿಸುವುದನ್ನು ತಡೆಯುತ್ತದೆ. ಆದ್ದರಿಂದ ಕಡ್ಡಾಯವಾಗಿರುವ ಈ ಕಾನೂನಿಗೆ ವಿನಾಯತಿ ನೀಡಬೇಕು ಎಂಬುದು ಅವರ ಕೋರಿಕೆ. ಇಷ್ಟೇ ಆದರೆ ತೊಂದರೆ ಇರಲಿಲ್ಲ, ಈ ವಾದವನ್ನು ಅಥವಾ ಈ ತಂಡವನ್ನು ಇತ್ತೀಚಿನ ದಿನಗಳಲ್ಲಿ ನೇತನ್ಯಾಹು ಬೆಂಬಲಿಸುತ್ತಿದ್ದಾರೆ. ಇದರಿಂದ ಉಳಿದ ಇಸ್ರೇಲಿ ಪ್ರಜೆಗಳಲ್ಲಿ ಅಸಮಾಧಾನವಿದೆ. ನಾವೆಲ್ಲರೂ ಯುದ್ಧವನ್ನು ಎದುರಿಸಲು ಹೊರಟಿರುವಾಗ, ಈ ಸಂಪ್ರದಾಯ ಜನರು ಜವಾಬ್ದಾರಿಯಿಂದ ಜಾರಿಕೊಳ್ಳುತ್ತಿದ್ದಾರೆ ಎನ್ನುವ ಅಸಮಾಧಾನ ಇದೆ. ಅದನ್ನು ಪ್ರಧಾನಿಯಾದವರು ಬೆಂಬಲಿಸುತ್ತಿರುವುದಕ್ಕೂ ಅಸಮಾಧಾನವಿದೆ. ಈ ರೀತಿಯ ಕಾರಣವನ್ನು ನಮ್ಮ ಭಾರತದಂತಹ ದೇಶದಲ್ಲಿ ಊಹಿಸಲು ಸಾಧ್ಯವೇ? ಮೊದಲನೆಯದಾಗಿ ನಮ್ಮಲ್ಲಿ ಸೇನೆಯಲ್ಲಿ ಸೇವೆ ಸಲ್ಲಿಸುವುದೇ ಕಡ್ಡಾಯವಲ್ಲ. ಹಾಗಿರುವಾಗ ನಮ್ಮ ದೇಶದಲ್ಲಿ ಇವೆಲ್ಲ ಚುನಾವಣೆಗೆ ವಿಷಯಗಳಾಗುವುದಿಲ್ಲ ಬಿಡಿ. ಹಾಗಾದರೆ ಇಸ್ರೇಲ್ ಜನರಿಗೆ ಬೆಲೆ ಏರಿಕೆ, ಹಣದುಬ್ಬರ ಇವೆಲ್ಲವೊಂದು ವಿಷಯವೇ ಅಲ್ಲವೇ ಅಂದರೆ, ಮೇಲಿನ ಮೂರೂ ವಿಷಯಗಳ ನಂತರ ಆ ವಿಷಯ. ಹೀಗಿರುವಾಗ, ನೇತನ್ಯಾಹು ಕಡೆಗೆ ಜನರು ಒಲವು ತೋರಿಸುತ್ತಾರೆಯೇ ಅಥವಾ ಹೊಸ ಸರ್ಕಾರ ರಚನೆಯಾಗುತ್ತದೆಯೇ ಎನ್ನುವ ಕುತೂಹಲ ಎಲ್ಲರಲ್ಲಿಯೂ ಇದೆ.

ಇಸ್ರೇಲ್ ಚುನಾವಣೆ ಭಾರತದ ಅಥವಾ ಅಮೆರಿಕದ ಚುನಾವಣೆಯಂತೆ ಅಲ್ಲ, ಅಲ್ಲಿಯ ಚುನಾವಣೆ ಸ್ವಲ್ಪ ಭಿನ್ನವಾಗಿದೆ. ಅಲ್ಲಿಯೂ ಸಂಸದೀಯ ಪ್ರಜಾಪ್ರಭುತ್ವವೇ. ಅವರ ಸಂಸತ್ತನ್ನು 'ನೆಸೆಟ್' ಎಂದು ಕರೆಯುತ್ತಾರೆ. ಅಲ್ಲಿ ಒಟ್ಟು 120 ಸ್ಥಾನಗಳು. ಆದರೆ ಭಾರತ, ಅಮೆರಿಕ ಅಥವಾ ಯುಕೆಯಂತೆ ಇಸ್ರೇಲ್ ಜನ ಅಭ್ಯರ್ಥಿಗಳಿಗೆ ಮತ ಚಲಾಯಿಸುವುದಿಲ್ಲ, ಬದಲಾಗಿ ಒಂದು ಪಕ್ಷಕ್ಕೆ ಮತ ಚಲಾಯಿಸುತ್ತಾರೆ. ಪ್ರತಿ ಪಕ್ಷಕ್ಕೂ ಮತ ಹಂಚಿಕೆಯ ಆಧಾರದ ಮೇಲೆ ಸ್ಥಾನಗಳನ್ನು ನೀಡಲಾಗುತ್ತದೆ. ಹಾಗೆ ಚುನಾವಣೆಯಲ್ಲಿ ಒಂದು ಪಕ್ಷಕ್ಕೆ ಸಿಗಬೇಕಾದ ಕನಿಷ್ಠ ಮತಗಳು 3.25%. ಅಷ್ಟು ಮತಗಳನ್ನು ಪಡೆದರೆ ಆ ಪಕ್ಷಕ್ಕೆ ನಾಲ್ಕು ಸ್ಥಾನ. ಒಟ್ಟೂ 120 ಸ್ಥಾನಗಳು. ಒಂದು ಪಕ್ಷ 60ಕ್ಕಿಂತ ಹೆಚ್ಚು ಸ್ಥಾನಗಳನ್ನು ಪಡೆದರೆ ಆ ಪಕ್ಷ ಸರಳ ಬಹುಮತದೊಂದಿಗೆ ಸರ್ಕಾರವನ್ನು ರಚಿಸಬಹುದು. ಆದರೆ ಏನು ಗೊತ್ತೇ? ಇಸ್ರೇಲ್‌ನ ಇದುವರೆಗಿನ ಇತಿಹಾಸದಲ್ಲಿಯೇ ಯಾವುದೇ ಒಂದು ಪಕ್ಷ ಸ್ವಂತ ಬಲದಿಂದ ಅಧಿಕಾರದ ಗದ್ದುಗೆ ಏರಲು ಸಾಧ್ಯವಾಗಲಿಲ್ಲ. ದೇಶ ರಚನೆಯಾದ ಸುಮಾರು ಎಂಟು ದಶಕದ ಇತಿಹಾಸದಲ್ಲಿ, ಇಸ್ರೇಲ್‌ನಲ್ಲಿ ಇದ್ದದ್ದು ಸಮ್ಮಿಶ್ರ ಸರ್ಕಾರವೇ. ಕೆಲವೊಮ್ಮೆ 60ಕ್ಕೂ ಹೆಚ್ಚು ಸ್ಥಾನ ಪಡೆಯಲು ಕೆಲವು ಪಕ್ಷಗಳು ಮೈತ್ರಿ ಮಾಡಿಕೊಂಡು ಚುನಾವಣೆ ಎದುರಿಸಿದ್ದಿದೆ. ಎಷ್ಟೋ ಬಾರಿ ಅದು ಯಶಸ್ವಿಯಾಗದೆ ಮರು ಚುನಾವಣೆ ನಡೆದ ದಾಖಲೆಯೂ ಇದೆ. ಕಳೆದ ಜುಲೈನಲ್ಲಿ ಅಲ್ಲಿಯ ನೆಸೆಟ್ ವಿಸರ್ಜನೆಯಾಗಿತ್ತು. ಆಗಲೂ ನೇತನ್ಯಾಹು ಪಕ್ಷ ಸಂಪೂರ್ಣ ಬಹುಮತ ಪಡೆದಿರಲಿಲ್ಲ, ಅದೂ ಕೂಡ ಸಮ್ಮಿಶ್ರ ಸರ್ಕಾರವೇ ಆಗಿತ್ತು. ಚುನಾವಣೆ ಪೂರ್ವ ಸಮೀಕ್ಷೆಯಲ್ಲಿ ಈ ಬಾರಿ ಕೂಡ ನೇತನ್ಯಾಹು ಅವರ ಲಿಕುಡ್ ಪಕ್ಷ 45ರಿಂದ 50 ಸ್ಥಾನ ಗೆಲ್ಲುವ ನಿರೀಕ್ಷೆ ಇದೆ.

ಆದಾಗ್ಯೂ ಜಗತ್ತು ನೇತನ್ಯಾಹು ಅವರನ್ನು ಇಸ್ರೇಲ್‌ನ ಅತ್ಯಂತ ಕಠಿಣ ನಾಯಕ ಎಂದು ಪರಿಗಣಿಸುತ್ತದೆ. ಈಗ ವಿಶ್ವದ ಮುಂದಾಗಲಿ, ಅಥವಾ ಇಸ್ರೇಲ್ ಜನರ ಮುಂದಾಗಲಿ ಇರುವ ಪ್ರಶ್ನೆ ಅದಲ್ಲ. ನೇತನ್ಯಾಹು ಇಲ್ಲದಿದ್ದರೆ ಅವರ ಜಾಗದಲ್ಲಿ ಬರುವವರು ಯಾರು? ಅವರು ನೇತನ್ಯಾಹುಗಿಂತ ಹೇಗೆ ಭಿನ್ನ ಎನ್ನುವುದು ಪ್ರಮುಖವಾಗುತ್ತದೆ. ಸದ್ಯಕ್ಕೆ ನೇತನ್ಯಾಹು ಅವರಿಗೆ ಪ್ರಬಲ ಪೈಪೋಟಿ ನೀಡುತ್ತಿರುವವರು ಗಾದಿ ಐಸನ್ಕೋಟ್. 66 ವರ್ಷದ ಐಸನ್ಕೋಟ್ ಪಾಲಕರು ಮೊರಕ್ಕೋದಿಂದ ಯಹೂದಿ ವಲಸಿಗರಾಗಿ ಬಂದವರು. ಐಸನ್ಕೋಟ್ ತಮ್ಮ ವೃತ್ತಿ ಜೀವನವನ್ನು ಸೈನ್ಯದಲ್ಲಿ ಕಳೆದವರು. ಅವರು ಗೋಲಾನಿ ಬ್ರಿಗೇಡ್‌ಗೆ ಕಮಾಂಡರ್ ಕೂಡ ಆಗಿದ್ದರು. 2015 ರಿಂದ 2019ರವರೆಗೆ ಅವರು ಇಸ್ರೇಲ್‌ನ ಮಿಲಿಟರಿಯಲ್ಲಿ ಅತ್ಯುನ್ನತ ಶ್ರೇಣಿಯ ಅಧಿಕಾರಿಯಾಗಿ, ಮುಖ್ಯಸ್ಥರಾಗಿ ಸೇವೆ ಸಲ್ಲಿಸಿದವರು. 2006ರ ಯುದ್ಧದ ಸಂದರ್ಭದಲ್ಲಿ ಅವರು ನೀಡಿದ ಹೇಳಿಕೆ ಬಹಳಷ್ಟು ಸುದ್ದಿ ಮಾಡಿತ್ತು. 'ಇಸ್ರೇಲ್ ಇನ್ನು ಮುಂದೆ ದಾಳಿಗಳಿಗೆ ಸಮಾನ ಬಲದಿಂದ ಪ್ರತಿಕ್ರಿಯಿಸುವುದಿಲ್ಲ, ಯಾರಾದರೂ ಗುಂಡು ಹಾರಿಸಿದರೆ ಪ್ರತಿಯಾಗಿ ಗುಂಡು ಹಾರಿಸುವುದಿಲ್ಲ, ಬದಲಾಗಿ ದಾಳಿಕೋರರು ಮತ್ತು ಅವರಿಗೆ ಆಶ್ರಯ ನೀಡುವವರು ಮತ್ತೆ ಇಸ್ರೇಲ್ ಮೇಲೆ ದಾಳಿ ಮಾಡುವ ಮೊದಲು ಎರಡು ಬಾರಿ ಯೋಚಿಸುವಷ್ಟು ಅಗಾಧ ಬಲದಿಂದ ಪ್ರತಿಕ್ರಿಸುತ್ತದೆ' ಎಂದಿದ್ದರು ಐಸನ್ಕೋಟ್. ಇದನ್ನು ದಹಿಯಾ ಸಿದ್ಧಾಂತ ಎಂದೇ ಕರೆಯಲಾಯಿತು. 2009ರಲ್ಲಿ ಯುನೈಟೆಡ್ ನೇಶನ್ಸ್ ಇದನ್ನು ಟೀಕಿಸಿತ್ತಾದರೂ, ಈ ವಿಧಾನ ಇಸ್ರೇಲ್‌ನಲ್ಲಿ ಮಿಲಿಟರಿಯ ಸಿದ್ಧಾಂತದ ಮೂಲಾಧಾರವಾಯಿತು.

ಈಗ ವಿರೋಧ ಪಕ್ಷದಲ್ಲಿದ್ದರೂ ಐಸನ್ಕೋಟ್ ಈ ಸಿದ್ಧಾಂತವನ್ನು ಕೈಬಿಡಲಿಲ್ಲ. ಮೊನ್ನೆಯಷ್ಟೇ ಹೆಜ್ಬುಲ್ಲಾ ಇರಾನ್ ಜೊತೆ ಯುದ್ಧಕ್ಕೆ ಪ್ರವೇಶಿಸಿದಾಗ ಐಸನ್ಕೋಟ್ ತಮ್ಮ ಸಾಮಾಜಿಕ ಜಾಲತಾಣದಲ್ಲಿ ಇದನ್ನು ಪುನಃ ಪ್ರತಿಪಾದಿಸಿದರು. 2023ರಲ್ಲಿ ಸೇನೆಯಲ್ಲಿ ಕೆಲಸ ಮಾಡುತ್ತಿದ್ದ ಅವರ 25 ವರ್ಷದ ಮಗ ಗಾಜಾದ ಯುದ್ಧದಲ್ಲಿ ಹೋರಾಡುವಾಗ ಕೊಲ್ಲಲ್ಪಟ್ಟಿದ್ದು ಕೂಡ ಅವರ ದೃಢ ನಿಲುವಿಗೆ ಕಾರಣವಾಗಿರಬಹುದು. 2023 ಘಟನೆಯ ನಂತರವಂತೂ ಅವರು 'ಇನ್ನು ಮುಂದೆ ಪ್ಯಾಲಿಸ್ತೇನ್‌ಗೆ ಪ್ರತ್ಯೇಕ ರಾಜ್ಯದ ಮಾನ್ಯತೆಯನ್ನು ನೀಡಲಾಗುವುದಿಲ್ಲ, ಪ್ಯಾಲಿಸ್ತೇನಿಯರು ಭವಿಷ್ಯದಲ್ಲಿ ಸ್ವಂತ ಸೈನ್ಯ ಹೊಂದಲು ಅಥವಾ ಸ್ವತಂತ್ರ ರಾಜ್ಯವಾಗಲು ಬಿಡುವುದಿಲ್ಲ' ಎಂದರು. ಅಮೆರಿಕದ ಒತ್ತಡಕ್ಕೆ ಮಣಿದು ನೇತನ್ಯಾಹು ಇರಾನ್ ಒಪ್ಪಂದದ ಸಮಯದಲ್ಲಿ ಲೆಬನಾನ್ ಕದನ ವಿರಾಮಕ್ಕೆ ಒಪ್ಪಿಕೊಂಡರು ಎಂದು ಆರೋಪಿಸಿದರು. ಹಾಗೆಯೇ, ಇದೇ ಜುಲೈನಲ್ಲಿ ನ್ಯೂಯಾರ್ಕ್ ಮೇಯರ್ ಮಮದಾನಿ, ನೇತನ್ಯಾಹು ಅವರನ್ನು ಯುದ್ಧ ಅಪರಾಧಿ ಎಂದಾಗ ಮಮದಾನಿಯ ಹೇಳಿಕೆಗಳನ್ನು ತಿರಸ್ಕರಿಸಿ, ಮಮದಾನಿ ಯಹೂದಿ ವಿರೋಧಿ ಎಂದು ಹೇಳಿದ್ದು ಕೂಡ ಇದೆ ಐಸನ್ಕೋಟ್.

ನೇತನ್ಯಾಹೂಗೆ ಈ ಚುನಾವಣೆಯಲ್ಲಿ ಇನ್ನೊಬ್ಬ ಪ್ರತಿಸ್ಪರ್ಧಿ ನಫ್ತಾಲಿ ಬೆನೆಟ್. 2021ರಿಂದ 22ರವರೆಗೆ ಇಸ್ರೇಲ್ ಪ್ರಧಾನಿಯೂ ಆಗಿದ್ದ ಬೆನೆಟ್, ಇಸ್ರೇಲ್ ಕಮಾಂಡೋ ಘಟಕದಲ್ಲಿ ಸೇವೆ ಸಲ್ಲಿಸಿದವರು. ಅವರು ತಂತ್ರಜ್ಞಾನದ ಉದ್ಯಮಿಯೂ ಹೌದು. ನೇತನ್ಯಾಹು ಅವರ 12 ವರ್ಷಗಳ ಅಧಿಕಾರವನ್ನು ಮುಟಕುಗೊಳಿಸಿ, ಪ್ರಧಾನಿಯಾದವರು ಬೆನೆಟ್. ಈ ವರ್ಷ ಇಸ್ರೇಲ್‌ನ ವಿರೋಧಿ ಪಕ್ಷದ ನಾಯಕರಾದ ಯೆರ್ ಲಾಪಿಡ್ ಅವರೊಂದಿಗೆ ಸೇರಿ, ನೇತನ್ಯಾಹು ವಿರುದ್ಧ 'ಟುಗೆದರ್' ಎಂಬ ಹೊಸ ಚಳುವಳಿಯನ್ನು ಪ್ರಾರಂಭಿಸಿದರು. ಆದರೆ ಬೆನ್ನೆಟ್ ಯಾರು ಎಂದು ಅರಿತುಕೊಳ್ಳಬೇಕಾದರೆ ಅವರ ಅಕ್ಟೋಪಸ್ ಸಿದ್ಧಾಂತವನ್ನು ಅರಿತುಕೊಳ್ಳಬೇಕು. ಅವರ ಪ್ರಕಾರ ಇರಾನ್ ಅಕ್ಟೋಪಸ್ ಇದ್ದಂತೆ. 'ಹಮಾಸ್, ಹಿಜ್ಬುಲ್ಲಾ, ಹೌತಿ, ಇತ್ಯಾದಿ ಉಗ್ರಗಾಮಿ ಗುಂಪುಗಳ ಹಿಂದೆ ಇರಾನ್ ಕೈವಾಡವಿದೆ. ಇವರೆಲ್ಲರಿಗೂ ಇರಾನ್ ಶಾಸ್ತ್ರಗಳನ್ನು ತಲುಪಿಸುತ್ತದೆ. ಇಸ್ರೇಲ್ ತನ್ನ ಸೈನಿಕರ ಜೀವ ಪಣವಿಟ್ಟು ಈ ಗುಂಪುಗಳ ವಿರುದ್ಧ ಹೋರಾಡುತ್ತದೆ. ಆದರೆ ಇವರೆಲ್ಲರ ಮುಖ್ಯಸ್ಥ ಇರಾನ್ ಆರಾಮವಾಗಿ ಕುಳಿತಿದೆ. ಆದ್ದರಿಂದ ಅಕ್ಟೋಪಸ್‌ನ ತೋಳುಗಳನ್ನು ಕತ್ತರಿಸಿದರೆ ಸಾಕಾಗುವುದಿಲ್ಲ, ತಲೆಯ ಮೇಲೆ ಹೊಡೆಯಬೇಕು.' ಇದನ್ನು ಬೆನೆಟ್ ಪ್ರಧಾನಿಯಾಗಿದ್ದಾಗಲೇ ಹೇಳಿದ್ದರು. ಅವರು ಪ್ರಧಾನಿಯಾಗಿದ್ದಾಗ ಇರಾನ್ ಒಳಗೆ ಎರಡು ದಾಳಿಗೆ ಆದೇಶಿಸಿದ್ದರು. ಅದರಲ್ಲಿ 2022ರಲ್ಲಿ ಕೆರ್ಮನ್ ಶಾದಲ್ಲಿರುವ ಇರಾನ್‌ನ ಕ್ರಾಂತಿಕಾರಿ ಗಾರ್ಡ್‌ಗಳಿಗೆ ಸೇರಿದ ಡ್ರೋನ್ ಕಾರ್ಖಾನೆಯ ಮೇಲೆ ದಾಳಿ ನಡೆಸಿ ನೂರಾರು ಡ್ರೋನ್ ನಾಶಪಡಿಸಿದ್ದರು. ಅವರೂ ಈ ಚುನಾವಣೆಯಲ್ಲಿ ಪ್ರಮುಖ ವ್ಯಕ್ತಿ.

ಇವರಿಬ್ಬರ ಹೊರತಾಗಿ ನೇತನ್ಯಾಹುಗೆ ಪೈಪೋಟಿ ಒಡ್ಡುವ ಬೇರೆ ನಾಯಕರು ಇಸ್ರೇಲ್‌ನಲ್ಲಿ ಕಾಣುತ್ತಿಲ್ಲ. ಆದರೆ ಇದು ಹೇಗಾಗಿದೆ ಎಂದರೆ, ಭಾರತದಲ್ಲಿ 'ಮೋದಿಯವರನ್ನು ಬದಲಾಯಿಸಿ', 'ಮೋದಿಯನ್ನು ಕೆಳಗೆ ಇಳಿಸಿ' ಎಂಬ ವಿರೋಧ ಪಕ್ಷದ ಮಾತುಗಳು ಬಂದಾಗಲೆಲ್ಲ, ಅವರ ಸ್ಥಾನದಲ್ಲಿ ಅಮಿತ್ ಶಾ ಅಥವಾ ಯೋಗಿ ಆದಿತ್ಯನಾಥ್ ಬರುತ್ತಾರೆ ಎಂದು ತಮಾಷೆಗಾಗಿಯೂ, ನಿಜವಾಗಿಯೂ, ಹೇಳುವ ಮಾತಿದೆ. ಇಸ್ರೇಲ್‌ನಲ್ಲಿಯೂ ಸದ್ಯ ಅದೇ ಪರಿಸ್ಥಿತಿ ಇದೆ. ಒಂದೇ ಒಂದು ವ್ಯತ್ಯಾಸವೆಂದರೆ, ಅಲ್ಲಿ ಅಧಿಕಾರ ಹಿಡಿಯುವವರ ಸಿದ್ಧಾಂತ ಹೆಚ್ಚುಕಮ್ಮಿ ಒಂದೇ, ಆದರೆ ಪಕ್ಷ ಮಾತ್ರ ಬೇರೆ. ಈ ಚುನಾವಣೆಯಲ್ಲಿ ಐಸನ್ಕೋಟ್ ಮತ್ತು ಬೆನೆಟ್ ಇಸ್ರೇಲಿನ ಅಮಿತ್ ಶಾ ಮತ್ತು ಯೋಗಿ ಆದಿತ್ಯನಾಥ್ ಎಂದರೆ ತಪ್ಪಾಗುತ್ತದೆಯೇ? ಯಾವುದಕ್ಕೂ ನವೆಂಬರ್ ನಾಲ್ಕನೇ ತಾರೀಖಿನವರೆಗೂ ಕಾದು ನೋಡಬೇಕು.

ಮೋದಿ ಮೂಲಕ ಕಾಣುತ್ತಿರುವ ನವೋತ್ಸಾಹ

ನವಭಾರತ

ಕೆವಿನ್ ಪೀಟರ್ಸನ್

vveditoped@gmail.com

ನಾನು ಮೊದಲು ಭಾರತಕ್ಕೆ ಬಂದದ್ದು 2003ರಲ್ಲಿ. ಆಗ ನರೇಂದ್ರ ಮೋದಿಯವರ ಬಗ್ಗೆ ನನಗೆ ಹೆಚ್ಚು ತಿಳಿದಿರಲಿಲ್ಲವಾದರೂ, ಅವರು ಆಗಲೇ ಎರಡು ವರ್ಷಗಳಿಂದ ಗುಜರಾತಿನ ಮುಖ್ಯಮಂತ್ರಿಯಾಗಿ ಸೇವೆ ಸಲ್ಲಿಸುತ್ತಿದ್ದರು. ಅವರು ಈಗ ಸರ್ಕಾರದ ಮುಖ್ಯಸ್ಥರಾಗಿ 25 ವರ್ಷಗಳನ್ನು ಪೂರೈಸಿದ್ದಾರೆ ಎಂದು ಕೇಳಿದಾಗ ನನಗೆ ಅದೇ ನೆನಪಿಗೆ ಬಂದಿತು. ಯಾವುದೇ ಪ್ರಜಾಪ್ರಭುತ್ವ ವ್ಯವಸ್ಥೆಯಲ್ಲಿ ಇದು ಸುದೀರ್ಘವಾದ ಅವಧಿ. ಕ್ರಿಕೆಟ್ ಭಾಷೆಯಲ್ಲಿ ಹೇಳುವುದಾದರೆ, ಇದು ಸಂಪೂರ್ಣ ಕ್ರಿಕೆಟ್ ವೃತ್ತಿಜೀವನಕ್ಕಿಂತಲೂ ಹೆಚ್ಚು. ಮೋದಿಯವರು 2014ರಲ್ಲಿ ಭಾರತದ ಪ್ರಧಾನ ಮಂತ್ರಿಯಾದಾಗಿನಿಂದ ನನ್ನ ತಾಯ್ನಾಡಾದ ಬ್ರಿಟನ್‌ನಲ್ಲಿ ಆರು ಜನ ಪ್ರಧಾನ ಮಂತ್ರಿಗಳು ಬಂದು ಹೋಗಿದ್ದಾರೆ. ಆದ್ದರಿಂದ, ಇಂತಹ ಚೈತನ್ಯಶೀಲ ಪ್ರಜಾಪ್ರಭುತ್ವದಲ್ಲಿ ಈ ರೀತಿಯ ದೀರ್ಘಾವಧಿಯಲ್ಲಿ ಅಧಿಕಾರದಲ್ಲಿರುವುದು ಅಸಾಧಾರಣವಾದ ಸಂಗತಿ.

ನನ್ನ ವಯಸ್ಕ ಜೀವನದ ಬಹುಭಾಗವನ್ನು ನಾನು ಭಾರತಕ್ಕೆ ಭೇಟಿ ನೀಡುವುದರಲ್ಲೇ ಕಳೆದಿದ್ದೇನೆ. ನಾನು ಇಲ್ಲಿ ಕ್ರಿಕೆಟ್ ಆಡಿದ್ದೇನೆ, ದೇಶಾದ್ಯಂತ ಸಂಚರಿಸಿದ್ದೇನೆ, ಅಸಾಧಾರಣ ವ್ಯಕ್ತಿಗಳನ್ನು ಭೇಟಿಯಾಗಿದ್ದೇನೆ, ಇಲ್ಲಿನ ವನ್ಯಪ್ರದೇಶಗಳಲ್ಲಿ ಸಮಯ ಕಳೆದಿದ್ದೇನೆ ಮತ್ತು ಸ್ನೇಹಿತರನ್ನು ಸಂಪಾದಿಸಿದ್ದೇನೆ. ಒಬ್ಬ ಹೊರಗಿನವನಾಗಿದ್ದರೂ, ನಾನು ಭಾರತದ ಬದಲಾವಣೆಯನ್ನು ಹತ್ತಿರದಿಂದ ಗಮನಿಸಿರುವೆ.

ಇಂದು ನನ್ನನ್ನು ಹೆಚ್ಚು ಆಕರ್ಷಿಸುತ್ತಿರುವುದು ಯಾವುದೋ ರಸ್ತೆ, ಕಟ್ಟಡ ಅಥವಾ ನೀತಿಯಲ್ಲ. ಬದಲಾಗಿ, ದೇಶದಾದ್ಯಂತ ಎದ್ದು ಕಾಣುವ ಆತ್ಮವಿಶ್ವಾಸ. ಅದು ಅಹಂಕಾರದ ಭಾವನೆಯಲ್ಲ, ಬದಲಿಗೆ ತಮ್ಮ ಸ್ವಂತ ಭವಿಷ್ಯದ ಬಗೆಗಿನ ಉತ್ಸಾಹಭರಿತ ನಂಬಿಕೆ.

ನಾನು ಮೊದಲಿಗೆ ಭಾರತಕ್ಕೆ ಬಂದಾಗ, ಇದು ಅದ್ಭುತ ಪ್ರತಿಭೆಯನ್ನು ಹೊಂದಿರುವ ವಿಶಾಲ ದೇಶ ಎಂದು ನನಗೆ ತಿಳಿದಿತ್ತು. ಆದರೆ ಇಲ್ಲಿ ಒಂದು ರೀತಿಯ ಹಿಂಜರಿಕೆಯೂ ಇತ್ತು, ಅಂದರೆ ತಮ್ಮ ಸ್ವಂತ ಸಾಮರ್ಥ್ಯದ ಬಗ್ಗೆ ಪೂರ್ಣ ಅರಿವು ಇಲ್ಲದಂತೆ ಭಾಸವಾಗುತ್ತಿತ್ತು. ಆದರೆ ಇಂದು ಪರಿಸ್ಥಿತಿ ಭಿನ್ನವಾಗಿದೆ. ಭಾರತೀಯರು ನಾವು ಇದನ್ನು ಸಾಧಿಸಬಲ್ಲೆವು ಎಂದು ದೃಢವಾಗಿ ಹೇಳಬಲ್ಲವರಾಗಿದ್ದಾರೆ. ಅವರು ದೊಡ್ಡದಾಗಿ ಯೋಚಿಸುತ್ತಾರೆ. ಕಠಿಣ ಪೈಪೋಟಿ ನೀಡುತ್ತಾರೆ. ಅಹಂಕಾರವಿಲ್ಲದೆ ಆತ್ಮವಿಶ್ವಾಸದಿಂದ ಇರುತ್ತಾರೆ. ಅವರು ತಮ್ಮಿಂದ ಮತ್ತು ತಮ್ಮ ದೇಶದಿಂದ ಹೆಚ್ಚಿನದನ್ನು ನಿರೀಕ್ಷಿಸುತ್ತಾರೆ.

ಕ್ರೀಡೆಯಲ್ಲಿ ನಾನು ಇದನ್ನು ಬಹಳ ಸ್ಪಷ್ಟವಾಗಿ ಕಂಡಿದ್ದೇನೆ. ಉದಾಹರಣೆಗೆ ಭಾರತೀಯ ಕ್ರಿಕೆಟ್ ಅನ್ನೇ ತೆಗೆದುಕೊಳ್ಳಿ. ನಾನು ಮೊದಲು ಭಾರತಕ್ಕೆ ಬಂದಾಗ, ಅದ್ಭುತ ಆಟಗಾರರಿದ್ದರು ಮತ್ತು ಕ್ರಿಕೆಟ್ ಬಗ್ಗೆ ಅಪಾರ ಉತ್ಸಾಹವಿತ್ತು. ಆದರೆ ಭಾರತದ ಯಶಸ್ಸು ಹೆಚ್ಚಾಗಿ ಕೆಲವೇ ಕೆಲವು ಅಸಾಧಾರಣ ಪ್ರತಿಭೆಯುಳ್ಳ 'ಸೂಪರ್ ಸ್ಟಾರ್'ಗಳನ್ನು ಅವಲಂಬಿಸಿತ್ತು. ಇಂದು, ಭಾರತೀಯ ತಂಡಗಳಲ್ಲಿ ಇರುವ ಸಂಪೂರ್ಣ ತಂಡದ ಪ್ರತಿಭೆಗಳು ಅಸಾಧಾರಣವಾಗಿದೆ. ಆಟವಾಡಲು ಕಾಯುತ್ತಿರುವ ಕ್ರೀಡಾ ತಂಡದ ಸದಸ್ಯರು ವಿಶ್ವದ ಅತ್ಯುತ್ತಮ ತಂಡಗಳನ್ನೂ ಸೋಲಿಸಬಲ್ಲ ಸಾಮರ್ಥ್ಯ ಹೊಂದಿರುವವರು. ಯುವ ಆಟಗಾರರು ತಾವು ಅತ್ಯುನ್ನತ ಮಟ್ಟಕ್ಕೆ ಅರ್ಹರು ಎಂಬ ದೃಢವಿಶ್ವಾಸದೊಂದಿಗೆ ಮೈದಾನಕ್ಕೆ ಇಳಿಯುತ್ತಾರೆ. ಫಿಟ್ನೆಸ್, ಪೂರ್ವ ತಯಾರಿ ಮತ್ತು ವೃತ್ತಿಪರತೆಯ ಮಾನದಂಡಗಳು ಅಪಾರವಾಗಿ ಬದಲಾಗಿವೆ.

ಪುರುಷರ ತಂಡವು ಯಾವಾಗಲೂ ಪ್ರಬಲವಾಗಿದ್ದರೂ, ಭಾರತದಲ್ಲಿ ಮಹಿಳಾ ಕ್ರಿಕೆಟ್ ಎಷ್ಟು ದೂರ ಸಾಗಿದೆ ಎಂಬುದನ್ನು ನೋಡಲು ವಿಶೇಷವಾಗಿ ಸಂತೋಷ ತಂದಿದೆ. ಕಳೆದ ವರ್ಷ ಅವರ ವಿಶ್ವಕಪ್ ಗೆದ್ದಿರುವುದು ಈ ಬೆಳವಣಿಗೆಗೆ ಮತ್ತೊಂದು ಉದಾಹರಣೆಯಾಗಿದೆ. ಭಾರತವು ಕ್ರಿಕೆಟ್‌ನ ಮಹಾನ್ ಶಕ್ತಿಯಾಗಿದೆ, ಹಾಗಾಗಿ ಇಲ್ಲಿ ಮಹಿಳಾ ಕ್ರಿಕೆಟ್ ಬೆಳೆದು ಯಶಸ್ವಿಯಾದಾಗ, ಅದರ ಪ್ರಭಾವವು ಭಾರತದ ಗಡಿಗಳನ್ನು ಮೀರಿ ಜಗತ್ತಿನಾದ್ಯಂತ ಪಸರಿಸುತ್ತದೆ. ಇದು ವಿಶ್ವದಾದ್ಯಂತ ಮಹಿಳಾ ಕ್ರಿಕೆಟ್‌ನ ಮಟ್ಟವನ್ನು ಹೆಚ್ಚಿಸುತ್ತದೆ.

ಅಥ್ಲೆಟಿಕ್ಸ್, ಶೂಟಿಂಗ್, ಕುಸ್ತಿ, ಬಾಕ್ಸಿಂಗ್, ಬ್ಯಾಡ್ಮಿಂಟನ್, ಹಾಕಿ, ಟೆನ್ನಿಸ್ ಮತ್ತು ಇತರ ಕ್ರೀಡೆಗಳಲ್ಲಿ ಭಾರತೀಯ ಕ್ರೀಡಾಪಟುಗಳು ಜಗತ್ತಿನಾದ್ಯಂತ ಹೊಸ ಛಾಪನ್ನು ಮೂಡಿಸುತ್ತಿರುವುದನ್ನು ನಾನು ಗಮನಿಸಿದ್ದೇನೆ. ಹಿಂದೆ ಹೆಚ್ಚು ಪರಿಚಯವಿರದ ಕ್ರೀಡೆಗಳಲ್ಲಿಯೂ ಭಾರತೀಯರ ಹೆಸರುಗಳು ಪದಕ ವಿಜೇತರ ವೇದಿಕೆಗಳಲ್ಲಿ ಮತ್ತು ಫೈನಲ್‌ಗಳಲ್ಲಿ ಕಾಣಿಸಿಕೊಳ್ಳುತ್ತಿವೆ. ವಿವಿಧ ವಿಭಾಗಗಳಲ್ಲಿ ಭಾರತದ ಇತ್ತೀಚಿನ ಸಾಧನೆಗಳು ಇಲ್ಲಿನ ಕ್ರೀಡಾ ಕ್ಷೇತ್ರವು ಎಷ್ಟು ವಿಸ್ತಾರಗೊಂಡಿದೆ ಎಂಬುದಕ್ಕೆ ಮತ್ತೊಂದು ಸಾಕ್ಷಿಯಾಗಿದೆ.

ಇಂತಹ ಬದಲಾವಣೆಗಳು ಆಕಸ್ಮಿಕವಾಗಿ ಸಂಭವಿಸುವುದಿಲ್ಲ. ಇದಕ್ಕೆ ಉತ್ತಮ ಸೌಲಭ್ಯಗಳು, ಉತ್ತಮ ವ್ಯವಸ್ಥೆಗಳು ಮತ್ತು ಯುವಕರು ಅತ್ಯುನ್ನತ ಮಟ್ಟದಲ್ಲಿ ಸ್ಪರ್ಧಿಸಬಹುದು ಎಂಬ ನಂಬಿಕೆಯನ್ನು ಮೂಡಿಸುವ ಸಂಸ್ಕೃತಿಯ ಅಗತ್ಯವಿರುತ್ತದೆ. ಭಾರತದಲ್ಲಿ ಸ್ಪಷ್ಟವಾದ ಕ್ರೀಡಾ ಸಂಸ್ಕೃತಿ ರೂಪುಗೊಳ್ಳುತ್ತಿದ್ದು, ಕ್ರೀಡೆಗಳ ಬಗ್ಗೆ ಖುದ್ದು ಮೋದಿಯವರಿಗಿರುವ ಉತ್ಸಾಹವು ಖಂಡಿತವಾಗಿಯೂ ಇದಕ್ಕೆ ಹೆಚ್ಚಿನ ಚೈತನ್ಯ ನೀಡಿದೆ.

ಇದರ ಪ್ರಭಾವವನ್ನು ಕ್ರೀಡೆಯಲ್ಲಿ ಮಾತ್ರವಲ್ಲದೆ, ಸಾಮಾನ್ಯ ಜೀವನದಲ್ಲೂ ಕಾಣಬಹುದು. ಮೋದಿಯವರ 'ಫಿಟ್ ಇಂಡಿಯಾ' ಕರೆಯು ದೇಶಾದ್ಯಂತ ಗೋಚರಿಸುವ ಬದಲಾವಣೆಯನ್ನು ಪ್ರೋತ್ಸಾಹಿಸಿದೆ ಮತ್ತು ಅರಿವು ಮೂಡಿಸುವಲ್ಲಿ ಪ್ರಮುಖ ಪಾತ್ರ ವಹಿಸಿದೆ. ಯುವ ಭಾರತೀಯರು ಮ್ಯಾರಥಾನ್‌ಗಳಲ್ಲಿ ಓಡುತ್ತಿದ್ದಾರೆ, ಹೊಸ ರೀತಿಯ ಫಿಟ್ನೆಸ್ ರೂಢಿಸಿಕೊಳ್ಳುತ್ತಿದ್ದಾರೆ ಮತ್ತು ಒಂದು ತಲೆಮಾರಿನ ಹಿಂದೆ ಅಸಾಧ್ಯವೆಂದು ತೋರುತ್ತಿದ್ದ ರೀತಿಯಲ್ಲಿ ತಮ್ಮನ್ನು ತಾವು ಸವಾಲಿಗೆ ಒಡ್ಡಿಕೊಳ್ಳುತ್ತಿದ್ದಾರೆ.

ನರೇಂದ್ರ ಮೋದಿಯವರು ಸ್ವತಃ ಯೋಗಾಭ್ಯಾಸ ಮಾಡುತ್ತಾರೆಂದು ತಿಳಿದಾಗ ನನಗೆ ತುಂಬಾ ಅಚ್ಚರಿಯಾಯಿತು. ನಾನು ಅವರನ್ನು ಭೇಟಿಯಾಗಿದ್ದೇನೆ ಮತ್ತು ಅವರಲ್ಲಿರುವ ಚೈತನ್ಯವನ್ನು ಕಂಡಿದ್ದೇನೆ; ಆದರೆ ಯೋಗವು ಅವರ ದೈನಂದಿನ ದಿನಚರಿಯ ಭಾಗವಾಗಿದೆ ಎಂದು ತಿಳಿದಾಗ ನನಗೆ ಸಂತೋಷವಾಯಿತು. ಇದು ಅಪ್ಪಟ ಭಾರತೀಯವೂ ಹೌದು ಹಾಗೂ ಅತ್ಯಂತ ಆಧುನಿಕವೂ ಹೌದು. ಹಾಗಾಗಿ ಯೋಗವು ಜಗತ್ತಿನ ಮೂಲೆ ಮೂಲೆಗೂ ತಲುಪಿರುವುದರಲ್ಲಿ ಆಶ್ಚರ್ಯವೇನಿಲ್ಲ. 2014ರಲ್ಲಿ ವಿಶ್ವಸಂಸ್ಥೆಯಲ್ಲಿ ಮೋದಿಯವರೇ ಮೊದಲು ಪ್ರಸ್ತಾಪಿಸಿದ 'ಅಂತಾರಾಷ್ಟ್ರೀಯ ಯೋಗ ದಿನ'ವು ಈಗ ಜಾಗತಿಕವಾಗಿ ಆಚರಿಸಲ್ಪಡುತ್ತಿದೆ.

ಭಾರತವು ಮಾನಸಿಕವಾಗಿ ಮಾತ್ರವಲ್ಲದೆ ಭೌತಿಕವಾಗಿಯೂ ಬದಲಾಗಿದೆ. ನಾನು ಭಾರತದಲ್ಲಿ ಸಂಚರಿಸುವಾಗಲೆಲ್ಲಾ ಇದನ್ನು ಗಮನಿಸುತ್ತೇನೆ. ವಿಮಾನ ನಿಲ್ದಾಣಗಳು ಬದಲಾಗಿವೆ. ರಸ್ತೆಗಳು ಮತ್ತು ಮೆಟ್ರೋಗಳು ಬದಲಾಗಿವೆ. ಹೋಟೆಲ್‌ಗಳು ಮತ್ತು ಅಲ್ಲಿನ ಗುಣಮಟ್ಟಗಳೂ ಬದಲಾಗಿವೆ.

ಹಿಂದೆ ನನ್ನ ತಾಯ್ನಾಡಿನಲ್ಲಿರುವ ಸ್ನೇಹಿತರು ಭಾರತದ ಬಿಸಿಲು, ಜನದಟ್ಟಣೆ ಮತ್ತು ಆಹಾರದ ಬಗ್ಗೆ ಕೇಳುತ್ತಿದ್ದರು. ಆದರೆ ಈಗ ಅವರು ಭಾರತ ಕಳುಹಿಸಿದ ಕೋವಿಡ್-19 ಲಸಿಕೆಗಳು, ಭಾರತದ ನವೋದ್ಯಮಗಳು, ಚಂದ್ರನ ಅಂಗಳದಲ್ಲಿ ನೌಕೆ ಇಳಿದಿರುವುದು ಮತ್ತು ಡಿಜಿಟಲ್ ಪಾವತಿಗಳ ಬಗ್ಗೆ ಮಾತನಾಡುತ್ತಾರೆ. ಇಲ್ಲಿ ಜನರು ತಂತ್ರಜ್ಞಾನವನ್ನು ಬಳಸುವ ರೀತಿ ಅದ್ಭುತವಾಗಿದೆ. ಬೀದಿ ಬದಿ ವ್ಯಾಪಾರಿಗಳು ಸಹ ಕ್ಯೂಆರ್ ಕೋಡ್‌ಗಳ ಮೂಲಕ ಹಣ ಪಾವತಿಸಿಕೊಳ್ಳುತ್ತಿದ್ದಾರೆ. ಇಂತಹ ಸಂಗತಿಗಳು ವಿಶ್ವದ ಹಲವು ಭಾಗಗಳಲ್ಲಿ ಭವಿಷ್ಯದ ಕಲ್ಪನೆಯಂತೆ ಅನಿಸಬಹುದು, ಆದರೆ ಭಾರತದಲ್ಲಿ ಅವು ಈಗಾಗಲೇ ದೈನಂದಿನ ಜೀವನದ ಭಾಗವಾಗಿವೆ.

ಭಾರತವು ದೊಡ್ಡದಾಗಿ ಯೋಚಿಸಲು ಹೆಚ್ಚು ಒಗ್ಗಿಕೊಂಡಿದೆ ಹೆಚ್ಚು ಮುಕ್ತವಾಗಿದೆ. ವಿಶೇಷವಾಗಿ ಗುಜರಾತನ್ನು ನೆನಪಿಸಿಕೊಳ್ಳುತ್ತೇನೆ. ಇದು ವಿಶ್ವದ ಅತಿ ದೊಡ್ಡ ಕ್ರಿಕೆಟ್ ಕ್ರೀಡಾಂಗಣ ಮತ್ತು ವಿಶ್ವದ ಅತ್ಯಂತ ಎತ್ತರದ ಪ್ರತಿಮೆಯನ್ನು ಹೊಂದಿದೆ. ಸಣ್ಣದಾಗಿ ಯೋಚಿಸುವ ಮೂಲಕ ಯಾರೂ ಇಂತಹ ಬೃಹತ್ ಮಟ್ಟದಲ್ಲಿ ನಿರ್ಮಾಣ ಮಾಡಲು ಸಾಧ್ಯವಿಲ್ಲ. ರಾಜಕೀಯವಾಗಿ ಮೋದಿಯವರ ಬಗ್ಗೆ ಏನೇ ಅಭಿಪ್ರಾಯವಿರಲಿ, ದೊಡ್ಡ ಪ್ರಮಾಣದಲ್ಲಿ ಮತ್ತು ಸಾಧ್ಯತೆಗಳ ದೃಷ್ಟಿಯಿಂದ ಯೋಚಿಸುವ ಪ್ರವೃತ್ತಿ ಅವರಲ್ಲಿದೆ ಎಂಬುದು ಸ್ಪಷ್ಟ.

ಜಗತ್ತಿನಲ್ಲಿ ತನ್ನ ಸ್ಥಾನದ ಬಗ್ಗೆ ಭಾರತ ಮಾತನಾಡುವ ರೀತಿಯಲ್ಲೂ ನಾನು ಅದೇ ಪ್ರವೃತ್ತಿಯನ್ನು ಕಂಡಿದ್ದೇನೆ. ಭಾರತವು ಮುನ್ನಡೆಸಲು, ಸ್ಪರ್ಧಿಸಲು, ನಿರ್ಮಿಸಲು, ನಾವೀನ್ಯತೆ ತರಲು ಮತ್ತು ತನ್ನ ಧ್ವನಿಯನ್ನು ಜಗತ್ತಿಗೆ ಕೇಳಿಸಲು ಬಯಸುತ್ತದೆ.

ಪ್ರಕೃತಿಯು ನನ್ನ ಹೃದಯಕ್ಕೆ ಅತ್ಯಂತ ಹತ್ತಿರವಾದ ವಿಷಯವಾಗಿದೆ. ನಾನು ಕಾಜಿರಂಗದಲ್ಲಿ ಸಮಯ ಕಳೆದಿದ್ದೇನೆ ಮತ್ತು ಖಡ್ಗಮೃಗಗಳ ಸಂರಕ್ಷಣೆಯ ಬಗ್ಗೆ ನನಗೆ ಅಪಾರ ಕಾಳಜಿಯಿದೆ. ಭಾರತದ ವನ್ಯಜೀವಿಗಳನ್ನು ರಕ್ಷಿಸಲು ನಡೆಯುತ್ತಿರುವ ಕೆಲಸಗಳನ್ನು ನಾನು ಕಣ್ಣಾರೆ ಕಂಡಿದ್ದೇನೆ ಮತ್ತು ಅದನ್ನು ಅಪಾರವಾಗಿ ಮೆಚ್ಚುತ್ತೇನೆ. ಭಾರತವು ತನ್ನ ಖಡ್ಗಮೃಗಗಳು ಮತ್ತು ಹುಲಿಗಳನ್ನು ರಕ್ಷಿಸುವಲ್ಲಿ ಮಹತ್ವದ ಪ್ರಗತಿ ಸಾಧಿಸಿದೆ. ನಂತರ ಇಡೀ ದೇಶದ ಗಮನ ಸೆಳೆದ ಚೀತಾಗಳ ಮರುಪರಿಚಯವು ನಡೆಯಿತು. ಗುಜರಾತಿನ ಅಪರೂಪದ ಏಷ್ಯನ್ ಸಿಂಹಗಳ ಸಂರಕ್ಷಣೆಯ ಬಗ್ಗೆಯೂ ನಾನು ತಿಳಿದುಕೊಂಡಿದ್ದೇನೆ.

ನಾನು ಮೋದಿಯವರನ್ನು ಭೇಟಿಯಾದಾಗ ವನ್ಯಜೀವಿಗಳ ಬಗ್ಗೆ ಅವರಲ್ಲಿದ್ದ ಉತ್ಸಾಹ ಸ್ಪಷ್ಟವಾಗಿ ಗೋಚರಿಸಿತು. ನಾವು ಚೀತಾಗಳನ್ನು ಕಾಡಿಗೆ ಬಿಡುವ ಬಗ್ಗೆ ಉತ್ಸಾಹದಿಂದ ಮಾತನಾಡಿದೆವು ಮತ್ತು ಅದರಿಂದ ಅವರು ಎಷ್ಟು ರೋಮಾಂಚನಗೊಂಡಿದ್ದರು ಎಂಬುದನ್ನು ನಾನು ಗಮನಿಸಿದೆ. ಅವರು 'ಅಂತಾರಾಷ್ಟ್ರೀಯ ಬಿಗ್ ಕ್ಯಾಟ್ ಅಲಯನ್ಸ್' ಸ್ಥಾಪನೆಗೂ ಸಹಾಯ ಮಾಡಿದ್ದು, ದೊಡ್ಡ ಬೆಕ್ಕಿನ ಜಾತಿಗೆ ಸೇರಿದ ಪ್ರಾಣಿಗಳ ಸಂರಕ್ಷಣೆಗಾಗಿ ದೇಶಗಳನ್ನು ಒಗ್ಗೂಡಿಸುವಲ್ಲಿ ಭಾರತವು ನಾಯಕತ್ವವನ್ನು ವಹಿಸಿದೆ. ಇದು ಇಂದಿನ ಭಾರತದ ಬಗ್ಗೆ ನನಗೆ ಅಚ್ಚರಿ ತರುವ ಸಂಗತಿ. ಕ್ಷಿಪ್ರ ಆರ್ಥಿಕ ಮತ್ತು ಕೈಗಾರಿಕಾ ಬೆಳವಣಿಗೆಯನ್ನು ಸಾಧಿಸುತ್ತಿರುವ ಅದೇ ದೇಶವು, ಪ್ರಾಣಿಗಳನ್ನು ರಕ್ಷಿಸುವ ಮತ್ತು ತನ್ನ ಪ್ರಾಕೃತಿಕ ಪರಂಪರೆಯನ್ನು ಉಳಿಸುವ ನಿಟ್ಟಿನಲ್ಲಿಯೂ ಆಳವಾಗಿ ತೊಡಗಿಸಿಕೊಂಡಿದೆ.

2022ರಲ್ಲಿ, ಮೋದಿಯವರ ಕಡೆಯಿಂದ ಬಂದ ಅದ್ಭುತ ಪತ್ರವನ್ನು ಸ್ವೀಕರಿಸಿದ ನಂತರ ನಾನು ಒಂದು ಪೋಸ್ಟ್ ಬರೆದಿದ್ದೆ. ಅದರಲ್ಲಿ ನಾನು 2003ರಲ್ಲಿ ಭಾರತಕ್ಕೆ ಕಾಲಿಟ್ಟಾಗಿನಿಂದ, ಇಲ್ಲಿಗೆ ಬರುವ ಪ್ರತಿ ಸಲವೂ ದೇಶದ ಮೇಲಿನ ನನ್ನ ಪ್ರೀತಿ ಹೆಚ್ಚುತ್ತಲೇ ಬಂದಿದೆ ಎಂದು ತಿಳಿಸಿದ್ದೆ. ಭಾರತದಲ್ಲಿ ನನಗೆ ಅತ್ಯಂತ ಇಷ್ಟವಾದದ್ದು ಯಾವುದು ಎಂದು ಕೇಳಿದರೆ ನನ್ನ ಉತ್ತರ ಸರಳ: ಅದು ಇಲ್ಲಿನ ಜನರು. ಇಂದಿಗೂ, ಇಲ್ಲಿನ ಜನರೇ ನಾನು ಪದೇ ಪದೇ ಭಾರತಕ್ಕೆ ಬರಲು ಪ್ರೇರಣೆ.

ಇಪ್ಪತ್ತೈದು ವರ್ಷಗಳು ಅಸಾಧಾರಣ ಮೈಲಿಗಲ್ಲು. ಈ ಸುದೀರ್ಘ ಪ್ರಯಾಣಕ್ಕಾಗಿ ಮೋದಿಯವರಿಗೆ ಅಭಿನಂದನೆಗಳನ್ನು ಸಲ್ಲಿಸುತ್ತೇನೆ ಮತ್ತು ಅವರಿಗೆ ಉತ್ತಮ ಆರೋಗ್ಯ, ಹಾಗೂ ಇನ್ನೂ ಅನೇಕ ವರ್ಷಗಳ ಕಾಲ ಸೇವೆ ಸಲ್ಲಿಸುವಂತಾಗಲಿ ಎಂದು ಹಾರೈಸುತ್ತೇನೆ. ದೇಶವು ರೋಚಕವಾದ ಹೊಸ ಅಧ್ಯಾಯದತ್ತ ಸಾಗುತ್ತಿರುವ ಈ ಸಂದರ್ಭದಲ್ಲಿ ಭಾರತಕ್ಕೆ ಶುಭ ಹಾರೈಸುತ್ತೇನೆ.

(ಲೇಖಕರು ಇಂಗ್ಲೆಂಡ್ ಕ್ರಿಕೆಟ್ ತಂಡದ ಮಾಜಿ ನಾಯಕರು)

ವಾಲ್ಮೀಕಿ ಜಯಂತಿ

ರವಿ ರಾ. ಕಂಗಳ

ಮನುಕುಲದ ಮಹಾ ಜ್ಞಾನ ರತ್ನ ವಾಲ್ಮೀಕಿ

ಜಗತ್ತಿನಲ್ಲಿ ಅನೇಕ ದಾರ್ಶನಿಕರು ತಮ್ಮ ಜೀವನಾನುಭವವನ್ನು ಲೋಕಾನುಭವಕ್ಕಾಗಿ ಧಾರೆಯೆರೆದು ಸರ್ವರೂ ಸಮಾಜಮುಖಿಯಾಗಿ, ಸದ್ವೃತ್ತವಾಗಿ ಸಹಬಾಳ್ವೆಯಿಂದ ಜೀವನ ನಿರ್ವಹಿಸಲು ಬೇಕಾದ ಮೌಲಿಕ ಸಂದೇಶಗಳನ್ನು ಬಿತ್ತಿ ಹೋಗಿದ್ದಾರೆ. ನಿತ್ಯ ಉದಯಿಸುವ ಸೂರ್ಯನಿಂದ ಹೊರ ಸೂಸುವ ಪ್ರಕಾಶವು ಹೇಗೆ ಭೂಮಂಡದ ಕತ್ತಲೆ ಕಳೆದು ಬೆಳಕು ನೀಡುವುದೋ, ಹಾಗೆಯೇ ಈ ಜಗತ್ತಿನಲ್ಲಿ ಅನೇಕ ಸಂತರು, ಯುಗಪುರುಷರು, ಮಹಾನ್ ದಾರ್ಶನಿಕರು, ಶ್ರೇಷ್ಠ ಕವಿಗಳು, ಬದುಕಿನ ಕತ್ತಲೆಯನ್ನು ಕಳೆದು ಬೆಳಕು ನೀಡಿದ್ದಾರೆ. ಅಂತಹವರಲ್ಲಿ ಮನುಕುಲದ ಮಹಾಜ್ಞಾನ ರತ್ನವೆನಿಸಿದ ಆದಿಕವಿ ಮಹರ್ಷಿ ವಾಲ್ಮೀಕಿ.

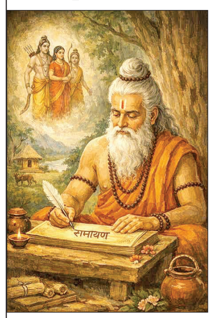

ಪ್ರತಿ ವರ್ಷ ಅಶ್ವಯುಜ ಮಾಸದ ಹುಣ್ಣಿಮೆಯಂದು ಮಹರ್ಷಿ ವಾಲ್ಮೀಕಿ ಅವರ ಜಯಂತಿಯನ್ನು ಆಚರಿಸುತ್ತ ಅವರ ಜೀವನದ ದರ್ಶನ ಮಾಡಿಸುತ್ತಿರುವುದು ಸರಿಯಷ್ಟೆ. ಆದರೆ ಇಂದಿಗೂ ಅವರ ಕುರಿತು ಅರ್ಥಹೀನ ಅನೇಕ ಕಟ್ಟು ಕಥೆಗಳನ್ನು ಉಲ್ಲೇಖ ಮಾಡುತ್ತಿರುವುದು ಒಬ್ಬ ಸಾರ್ವಕಾಲಿಕ, ಸರ್ವ ಪೂಜ್ಯ, ಮಹಾಕಾವ್ಯ ರಾಮಾಯಣವನ್ನು ರಚಿಸಿದ ಆದಿಕವಿಗೆ ಮಾಡುವ ಅವಮಾನವಾಗಿದೆ. ವಾಲ್ಮೀಕಿ ಮಹರ್ಷಿ ಕಾಡಿನ ಮೂಲಕ ಹಾದುಹೋಗುವ ಜನರಿಂದ ದರೋಡೆ ಮಾಡುವ ಸಮುದಾಯದಲ್ಲಿದ್ದು, ತಾವೂ ದರೋಡೆಕೋರರಾಗಿದ್ದರು ಎಂಬ ಕಟ್ಟುಕತೆಯನ್ನು ಹಲವರು ಉಲ್ಲೇಖಿಸುತ್ತಾ ಬಂದಿದ್ದಾರೆ. ಇತಿಹಾಸವನ್ನು ಮರೆತವರು ಇತಿಹಾಸವನ್ನು ಸೃಷ್ಟಿಸಲಾರರು ಎಂಬ ಡಾ.ಬಿ.ಆರ್. ಅಂಬೇಡ್ಕರ್ ಅವರ ಮಾತಿನಂತೆ, ಇತ್ತೀಚೆಗಿನ ಸಂಶೋಧನೆಗಳ ಮೂಲಕ ಕಂಡುಕೊಂಡ ಸಂತ್ಯಾಂಶಗಳ ಆಧಾರದಿಂದ, ಈ ಕಟ್ಟು ಕಥೆಗಳ ಉಲ್ಲೇಖಕ್ಕೆ ತೀವ್ರ ವಿರೋಧ ವ್ಯಕ್ತವಾಗುತ್ತಿದೆ.

ನಾನೃಷಿ ಕುರುತೇ ಕಾವ್ಯಮ್- ಋಷಿಯಲ್ಲದವನು ಕಾವ್ಯವನ್ನು ಬರೆಯಲಾರ ಎಂಬಂತೆ 'ಋಷಿ' ಎಂದರೆ ಕೇವಲ ತಪಸ್ವಿ ಎಂದಷ್ಟೇ ಅರ್ಥವಲ್ಲ, ಬದುಕಿನ ಸತ್ಯವನ್ನು ಸಾಕ್ಷಾತ್ಕರಿಸಿಕೊಂಡು, ಭವಿಷ್ಯವನ್ನು ಮೊದಲೇ ಗ್ರಹಿಸಬಲ್ಲ ದ್ರಷ್ಟಾರ ವ್ಯಕ್ತಿಯಾಗಿ, ಕ್ರಾಂತದರ್ಶಿಯಾದ ತ್ರಿಕಾಲಜ್ಞಾನಿಯಾಗಿರುವ ಮಹರ್ಷಿ ವಾಲ್ಮೀಕಿಯವರ ಮಹಾಕಾವ್ಯದ ಶಕ್ತಿ ಇಂದಿಗೂ ಚೈತನ್ಯರೂಪದಲ್ಲಿರುವುದು ಅದರ ಸತ್ವಪೂರ್ಣ ವಿದ್ವತ್ಪೂರ್ಣ 24000 ಶ್ಲೋಕಗಳುಳ್ಳ ಮಹಾಕಾವ್ಯ ಸೃಷ್ಟಿಯ ಜ್ಞಾನಕ್ಕೆ ಸಾಕ್ಷಿಯಾಗಿದೆ. ರಾಮಾಯಣ ಮಹಾಕಾವ್ಯ, ಮನುಷ್ಯನು ಹೇಗೆ ಬಾಳಬೇಕು ಎಂದು ಕಲಿಸುವ ಜೀವಂತ ಪಠ್ಯವಾಗಿದೆ. ಜಗತ್ತಿಗೆ ದೇವರೂಪದಲ್ಲಿ ಕಾಣುವ ಶ್ರೀರಾಮನ ಪಾತ್ರವನ್ನು ಸೃಷ್ಟಿಸಿದ ಜ್ಞಾನದ ಬೆಳಕು, ವಿವೇಕ ಮತ್ತು ವಿದ್ವತ್ತಿನ ಸಂಕೇತ ಮಹರ್ಷಿ ವಾಲ್ಮೀಕಿ.

ವಾಲ್ಮೀಕಿ ರಾಮಾಯಣದ ರಚನೆಯ ಕಾಲ ನಿರ್ಣಯದ ಬಗ್ಗೆ ಭಿನ್ನಾಭಿಪ್ರಾಯಗಳಿದ್ದರೂ, ಕ್ರಿ.ಪೂ. 3ರಿಂದ 5ನೇ ಶತಮಾನದ ಅಂತರದಲ್ಲಿ ವಾಲ್ಮೀಕಿ ಬದುಕಿದ್ದಿರಬೇಕು ಎಂಬ ನಿಲುವಿಗೆ ಹೆಚ್ಚು ಮಾನ್ಯತೆ ದೊರೆತಿದೆ. ಹೀಗೆ ವಾಲ್ಮೀಕಿ ಬದುಕಿದ್ದ ಕಾಲಘಟ್ಟವೇ ಮಸುಕಾಗಿರುವಾಗ ವಾಲ್ಮೀಕಿ ದರೋಡೆಕೋರನಾಗಿದ್ದನ್ನು ನೋಡಿದವರು ಯಾರು? ಮೇಲೆ ಉಲ್ಲೇಖಿಸಿದ ಅಧ್ಯಯನಗಳೂ ಸಹ ರಾಮಾಯಣದ ಕಣ್ಣೋಟದಲ್ಲಿ ವಾಲ್ಮೀಕಿಯ ಜೀವನ ವೃತ್ತಾಂತವನ್ನು ವಿವರಿಸಿದ್ದು ಬಿಟ್ಟರೆ, ಇತರೆ ಜೀವನ ವಿವರಗಳನ್ನು ದಾಖಲಿಸುವುದಿಲ್ಲ. ಹಾಗಾದರೆ ವಾಲ್ಮೀಕಿ ದರೋಡೆಕೋರನಾಗಿದ್ದ ಎನ್ನುವುದರ ನೆಲೆಗಟ್ಟೇನು? ಎನ್ನುವ ಪ್ರಶ್ನೆ ಸಹಜವಾಗಿ ಎದುರು ನಿಲ್ಲುತ್ತದೆ.

ವೇದಗಳ ಕಾಲದಿಂದ ಕ್ರಿ.ಶ 9ನೇ ಶತಮಾನದವರೆಗೂ ವಾಲ್ಮೀಕಿ ಪೂರ್ವಾಶ್ರಮದಲ್ಲಿ ದರೋಡೆಕೋರನಾಗಿದ್ದ ಎನ್ನುವುದಕ್ಕೆ ಎಲ್ಲಿಯೂ ಉಲ್ಲೇಖಗಳಿಲ್ಲ. ಅಂತೆಯೇ ವಾಲ್ಮೀಕಿ ಅಂದರೆ ಹುತ್ತದಿಂದ ಎದ್ದು ಬಂದವ ಎನ್ನುವ ಪವಾಡ ಸದೃಶ ಕಥನದ ಬಳಕೆಯೂ ಇಲ್ಲ. ವಾಲ್ಮೀಕಿ ರಚಿತ ರಾಮಾಯಣದಲ್ಲಿಯೇ ಎಲ್ಲಿಯೂ ತಾನು ಪೂರ್ವಾಶ್ರಮದಲ್ಲಿ ದರೋಡೆಕೋರನಾಗಿದ್ದ ಬಗ್ಗೆ ಪ್ರಸ್ತಾಪಿಸುವುದಿಲ್ಲ. ಬದಲಾಗಿ ತನ್ನನ್ನು ಭಗವಾನ್, ಮುನಿ, ಋಷಿ, ಮಹರ್ಷಿ ಎಂದು ಕರೆದುಕೊಂಡದ್ದಕ್ಕೆ ಸಾಕ್ಷ್ಯಗಳಿವೆ. ಮೊಟ್ಟಮೊದಲ ಬಾರಿಗೆ ವಾಲ್ಮೀಕಿ ಋಷಿಪೂರ್ವದಲ್ಲಿ ದರೋಡೆಕೋರನಾಗಿದ್ದ ಎನ್ನುವುದನ್ನು ಹತ್ತನೆ ಶತಮಾನದ ಸ್ಕಂದ ಪುರಾಣ ಉಲ್ಲೇಖಿಸುತ್ತದೆ. ಇದು ಎಲ್ಲವನ್ನೂ ಪುರಾಣೀಕರಿಸುವ ಕಾಲಘಟ್ಟ. ಬಹುಶಃ ಸ್ಕಂದ ಪುರಾಣದ ಉಲ್ಲೇಖದ ನಂತರ ವಾಲ್ಮೀಕಿ ದರೋಡೆಕೋರನಾಗಿದ್ದ ಎನ್ನುವ ಕತೆಯನ್ನು ಹೆಣೆಯಲಾಗಿದೆ.

'ಮರ ಮರ' ಎನ್ನುವ ಮಂತ್ರದ ಉಲ್ಲೇಖ 15ನೇ ಶತಮಾನದ 'ಅಧ್ಯಾತ್ಮ ರಾಮಾಯಣ' ಮತ್ತು 16ನೇ ಶತಮಾನದ 'ಆನಂದ ರಾಮಾಯಣ'ದಲ್ಲಿ ಸಿಗುತ್ತದೆ. ಅಂದರೆ ಮರ ಮರ ಮಂತ್ರದಿಂದಲೆ ವಾಲ್ಮೀಕಿ ರಾಮಾಯಣ ರಚಿಸಿದ ಎನ್ನುವುದೂ ಕೂಡ ಕಟ್ಟುಕತೆ. 13 ಮತ್ತು 16ನೇ ಶತಮಾನದಲ್ಲಿ ರಾಮನನ್ನು ವಿಷ್ಣುವಿನ ಅವತಾರ ಎಂದು ದೈವೀಕರಿಸಿದ ಮೇಲೆ ವಾಲ್ಮೀಕಿಯ ಬಗೆಗೆ ಇಂತಹ ಕತೆಗಳು ಹೆಣೆಯಲ್ಪಟ್ಟವೆ. ಹೆಚ್.ಡಿ.ಸಾಂಕಾಲಿಯ ಅವರ ಪ್ರಕಾರ ವಾಲ್ಮೀಕಿಯ ಕಾಲದಲ್ಲಿಯೇ ಬಿಡಿಬಿಡಿ ಜನಪದ ಕತೆಗಳಲ್ಲಿದ್ದ ರಾಮಕತೆಯನ್ನು ಜೋಡಿಸಿ ಮಹಾಕಾವ್ಯದ ರೂಪಕೊಟ್ಟು ರಾಮನನ್ನು ಶ್ರೀರಾಮನನ್ನಾಗಿಸಿ ಪುನರ್‌ಸೃಷ್ಟಿಸಿದ್ದು ವಾಲ್ಮೀಕಿ. ಇದನ್ನು ಪರಿಶೀಲಿಸಿದಾಗ ವಾಲ್ಮೀಕಿ ಬದುಕಿದ್ದ 1500 ವರ್ಷಗಳ ನಂತರ 'ಆತ ದರೋಡೆಕೋರನಾಗಿದ್ದ' ಎನ್ನುವ ಕತೆ ಸಿಗುತ್ತದೆ. ಹೀಗಾಗಿ ಯಾವುದೇ ಅಧಿಕೃತ ದಾಖಲೆಗಳಿಲ್ಲದೆ ಪುರಾಣವನ್ನು ಉಲ್ಲೇಖಿಸುವುದು ಅಪರಾಧವಾಗುತ್ತದೆ ಎಂದು, 2009ರ 'ಸ್ಟಾರ್ ಇಂಡಿಯಾ ಪ್ರವೇಟ್ ಲಿಮಿಟೆಡ್ ವರ್ಸಸ್ ಸ್ಟೇಟ್ ಆಫ್ ಪಂಜಾಬ್' ಕೇಸಿನಲ್ಲಿ ಜಸ್ಟೀಸ್ ರಾಜೀವ ಭಲ್ಲಾ 'ವಾಲ್ಮೀಕಿ ಋಷಿಪೂರ್ವದಲ್ಲಿ ದರೋಡೆಕೋರನಾಗಿರಲಿಲ್ಲ' ಎನ್ನುವ ತೀರ್ಪು ನೀಡುತ್ತಾರೆ. 2019ರಲ್ಲಿ ಪ್ರೊ.ಮಂಜುಳ ಸಹದೇವ್ ವಿರುದ್ಧದ ಕೇಸಿನಲ್ಲಿ ಜಸ್ಟೀಸ್ ಅರವಿಂದ್ ಸಿಂಗ್ ಸಾಂಗ್ವಾನ್ ಅವರು ಕೂಡ ರಾಜೀವ ಭಲ್ಲಾ ಅವರ ತೀರ್ಪನ್ನು ಎತ್ತಿ ಹಿಡಿದಿದ್ದಾರೆ.

ಪಂಜಾಬ್ ಹೈಕೋರ್ಟಿನ ಜಸ್ಟೀಸ್ ರಾಜೀವ ಭಲ್ಲಾ ಅವರು ಮಂಜುಳ ಸಹದೇವ್ ಅವರ ಸಂಶೋಧನೆಯನ್ನು ಆಮೂಲಾಗ್ರವಾಗಿ ಅಧ್ಯಯನ ಮಾಡಿ, ಮೇಲಿನ ಮುಖ್ಯಾಂಶಗಳನ್ನು ಉಲ್ಲೇಖಿಸಿ ಮಹರ್ಷಿ ವಾಲ್ಮೀಕಿ ದರೋಡೆಕೋರನಾಗಿರಲಿಲ್ಲ. ಕಾಲಾನಂತರದಲ್ಲಿ ಆದ ಸೇರ್ಪಡೆಗಳಲ್ಲಿ ಈ ಬಗೆಯ ಕತೆ ಕಟ್ಟಲಾಗಿದೆ. ಒಂದು ಸಮುದಾಯದ ಧಾರ್ಮಿಕ ಭಾವನೆಗಳಿಗೆ ಧಕ್ಕೆಯಾಗುತ್ತದೆ ಎಂದು ತೀರ್ಪು ನೀಡುತ್ತಾರೆ. ಈ ತೀರ್ಪಿನ ತರುವಾಯ ಬಹುತೇಕ ಉತ್ತರ ಭಾರತದ ರಾಜ್ಯಗಳಲ್ಲಿ, ವಾಲ್ಮೀಕಿ ದರೋಡೆಕೋರನಾಗಿದ್ದ ಎನ್ನುವ ಕಥೆ ಉಲ್ಲೇಖ ನಿಷೇಧವಾಗಿದೆ. ಅಕಸ್ಮಾತ್ ಈ ಕಥೆಯನ್ನು ಉಲ್ಲೇಖಿಸಿದರೆ ಎಫ್‌ಐಆರ್ ದಾಖಲಾಗುತ್ತದೆ.

ಕುವೆಂಪು ಅವರ ದೃಷ್ಟಿಯಲ್ಲಿ ವಾಲ್ಮೀಕಿ ರಾಮಾಯಣವು ಕೇವಲ ಒಂದು ಧಾರ್ಮಿಕ ಕಥೆಯಲ್ಲ, ಬದಲಿಗೆ ಅದು ಮನುಷ್ಯನ ಚೇತನವನ್ನು ಎತ್ತರಿಸುವ ಸಾಂಸ್ಕೃತಿಕ ಮಹಾಕಾವ್ಯವಾಗಿದೆ. ಅಕ್ಷರ ಪ್ರಚಾರದಷ್ಟೇ ಸಂಸ್ಕೃತಿಯೂ ಮುಖ್ಯ ಎನ್ನುವ ಅವರು ಸಾಮಾನ್ಯ ಜನರಿಗೂ ಮೂಲ ರಾಮಾಯಣದ ಸೌಂದರ್ಯ ತಲುಪಬೇಕೆಂದು ಜನಪ್ರಿಯ ವಾಲ್ಮೀಕಿ ರಾಮಾಯಣ ಎಂಬ ಗದ್ಯ ರೂಪದ ಕೃತಿಯನ್ನು ತಂದರು.

ವಾಲ್ಮೀಕಿ ಮಹರ್ಷಿಗಳು ರಚಿಸಿದ ರಾಮಾಯಣದ ಪ್ರೇರಣೆಯಿಂದ ಭಾರತದಾದ್ಯಂತ ವಿವಿಧ ಭಾಷೆಗಳಲ್ಲಿ ಹಲವಾರು ರಾಮಾಯಣಗಳು ಕಾಲಾನುಕ್ರಮದಲ್ಲಿ ರಚಿತವಾಗಿದ್ದರೂ ಇವೆಲ್ಲವೂ ವಾಲ್ಮೀಕಿ ರಾಮಾಯಣವನ್ನೇ ಅನುಸರಿಸಿ ಬಂದಂತಹವು. ಯಾವುದೇ ಕವಿ ರಾಮಾಯಣವನ್ನು ಬರೆಯುವಾಗಲೂ ವಾಲ್ಮೀಕಿಯನ್ನು ಅನುಸರಿಸದೆ ಇಲ್ಲ. ವಾಲ್ಮೀಕಿ ರಾಮಾಯಣದ ಪ್ರೇರಣೆಯಿಂದ ದೇಶದ ಅನೇಕ ಭಾಷೆಗಳಲ್ಲಿ ಈ ಮಹಾಕಾವ್ಯ ರಚನೆಯಾಗಿದೆ. ತೊರವೆ ರಾಮಾಯಣ, ಕಂಬ ರಾಮಾಯಣ, ದಕ್ಷಿಣ ಭಾರತದ ಜಾನಪದ ರಾಮಾಯಣಗಳು, ತುಳಸಿ ರಾಮಾಯಣ, ಜೈನ ರಾಮಾಯಣ, ಪರ್ಷಿಯನ್ ಭಾಷೆಯಲ್ಲಿ ಕೂಡ ರಚಿಸಲ್ಪಟ್ಟಿದೆ. ರಾಷ್ಟ್ರಕವಿ ಕುವೆಂಪು ಅವರಿಗೆ ಶ್ರೀ ರಾಮಾಯಣ ದರ್ಶನಂ ಬರೆಯಲು ಸ್ಫೂರ್ತಿ ನೀಡಿದ್ದೂ ವಾಲ್ಮೀಕಿ ರಾಮಾಯಣ.

ಸರ್ವೋತ್ಕೃಷ್ಟ, ಸಾರ್ವಕಾಲಿಕ, ಸರ್ವ ಪೂಜ್ಯನೀಯ ಮಹಾಕಾವ್ಯ ರಾಮಾಯಣದಂತಹ ಗ್ರಂಥ ರಚನೆಗೆ ನಾಂದಿ ಹಾಡಿದ ಮಹಾ ತಪಸ್ವಿ, ಆದಿಕವಿ ಮಹರ್ಷಿ ವಾಲ್ಮೀಕಿಯವರು ಒಬ್ಬ ವ್ಯಕ್ತಿಯಾಗದೆ ಶಕ್ತಿಯಾಗಿ ಲೋಕಕ್ಕೆ ಲೌಕಿಕ ಜ್ಞಾನವನ್ನು ಕಟ್ಟಿಕೊಟ್ಟಿದ್ದಾರೆ. ಅವರ ರಾಮಾಯಣ ಕಾವ್ಯದ ಮೂಲಕ ತೋರಿದ ಪಾತ್ರಗಳು ಇಂದಿಗೂ ಮನೆಮನೆ ರಾಮಾಯಣ ಎಂಬ ಪರಿಕಲ್ಪನೆಯಲ್ಲಿ ನಮ್ಮ ಸುತ್ತಲೂ ಘಟಿಸುತ್ತ ಸಾಗುತ್ತವೆ. ಅದರಲ್ಲಿ ನಾನು ಯಾವ ಪಾತ್ರ ನಿರ್ವಹಿಸುತ್ತಿದ್ದೇನೆಂಬುದನ್ನು ಆತ್ಮಾವಲೋಕನ ಮಾಡಿಕೊಳ್ಳೋಣ.

ಬುಧಕೌಶಿಕ ಮುನಿಯು ರಚಿಸಿರುವ ಶ್ರೀರಾಮರಕ್ಷಾ ಸ್ತೋತ್ರದಲ್ಲಿ ಹೇಳಿದಂತೆ, 'ಕಾವ್ಯವೆಂಬ ಮರದ ಮೇಲೆ ಕುಳಿತು, 'ರಾಮ ರಾಮಾ' ಎಂದು ಹಾಡುತ್ತಿರುವ ವಾಲ್ಮೀಕಿ ಮುನಿಯೆಂಬ ಕೋಗಿಲೆಗೆ' ನಮ್ಮ ಭಕ್ತಿಭಾವದ ನಮನಗಳನ್ನು ಸಲ್ಲಿಸೋಣ.

ಸಮಾಚಾರ ಸಣ್ಣದಲ್ಲ

ಆಪರೇಷನ್ ಟ್ರೈಡೆಂಟ್ ಯಶಸ್ವಿ: ಅಮಿತ ಹರ್ಷ

ದೆಹಲಿ: ಭಾರತ, ಮ್ಯಾನ್ಮಾರ್ ಮತ್ತು ಬಾಂಗ್ಲಾದೇಶದ ಗಡಿಗಳ ಮೂಲಕ 'ಡೆತ್ ಟ್ರಯಾಂಗಲ್ ಕಾರಿಡಾರ್' ಬಳಸಿಕೊಂಡು ಕಳ್ಳಜಾಲವು ಮಾದಕವಸ್ತುಗಳ ಕಳ್ಳಸಾಗಣೆ ನಡೆಸುತ್ತಿತ್ತು. ಭಾರತ, ಮ್ಯಾನ್ಮಾರ್ ಮತ್ತು ಬಾಂಗ್ಲಾದೇಶದಲ್ಲಿ ಕಾರ್ಯ ನಿರ್ವಹಿಸುತ್ತಿದ್ದ ಅಂತಾರಾಷ್ಟ್ರೀಯ ಮಾದಕವಸ್ತು ಕಳ್ಳಸಾಗಣೆ ಜಾಲ ಭೇದಿಸಲು ಶುಕ್ರವಾರ ನಡೆಸಿದ 'ಆಪರೇಷನ್ ಟ್ರೈಡೆಂಟ್' ಕಾರ್ಯಾಚರಣೆ ಯಶಸ್ವಿಯಾಗಿದೆ ಎಂದು ಕೇಂದ್ರ ಗೃಹ ಸಚಿವ ಅಮಿತ್ ಶಾ ಭಾನುವಾರ 'ಎಕ್ಸ್' ಖಾತೆಯಲ್ಲಿ ಹೇಳಿದ್ದಾರೆ. ಅಸ್ಸಾಂ, ಮಿಜೋರಾಂ ಮತ್ತು ಮಣಿಪುರ ರಾಜ್ಯಗಳಲ್ಲಿನ 38 ಸ್ಥಳಗಳಲ್ಲಿ ಕೇಂದ್ರದ ತನಿಖಾ ಸಂಸ್ಥೆಗಳು ಏಕಕಾಲದಲ್ಲಿ ದಾಳಿ ನಡೆಸಿ 18 ಜನರನ್ನು ಬಂಧಿಸಿವೆ, 1,424 ಬ್ಯಾಂಕ್ ಖಾತೆ ಸ್ಥಗಿತಗೊಳಿಸಿವೆ. ಅಲ್ಲದೇ, ಈ ಕಾರ್ಯಾಚರಣೆ ವೇಳೆ, 100 ಕೋಟಿ ರು. ಹವಾಲಾ ಪ್ರಕರಣ ಬೆಳಕಿಗೆ ಬಂದಿದೆ. 17.82 ಕೋಟಿ ರು. ಆಸ್ತಿ, 500 ಡೆಟೋನೇಟರ್ಸ್, 12 ಲಕ್ಷ ರು. ನಗದು ವಶಪಡಿಸಿಕೊಳ್ಳಲಾಗಿದೆ. ಮಾದಕವಸ್ತು ಕಳ್ಳಸಾಗಣೆ ಜಾಲ ಪೂರ್ಣ ನಿರ್ಮೂಲನೆ ಮಾಡುವವರೆಗೂ ಭಾರತ ಪ್ರಹಾರ ಮುಂದುವರಿಸಲಿದೆ. 2029ರ ಡಿ.31ರೊಳಗೆ ದೇಶದಲ್ಲಿನ ಮಾದಕವಸ್ತು ಕಳ್ಳಸಾಗಣೆ ಜಾಲ ಪೂರ್ಣ ನಿರ್ಮೂಲಗೊಳಿಸಲಾಗುವುದು ಎಂದೂ ಅಮಿತ್ ಶಾ ತಿಳಿಸಿದ್ದಾರೆ.

16 ತಿಂಗಳಿಗೆ 36 ಗಲ್ಲು ಶಿಕ್ಷೆ: ಜಡ್ಜ್ ವರ್ಗಾವಣೆ

ಮುಜಫರ್‌ನಗರ್: ಉತ್ತರ ಪ್ರದೇಶದ 2 ಜಿಲ್ಲೆಗಳಲ್ಲಿ ಸೆಷನ್ಸ್ ಕೋರ್ಟ್‌ನಲ್ಲಿ ಸೇವೆಯಲ್ಲಿದ್ದ 16 ತಿಂಗಳ ಅವಧಿಯಲ್ಲಿ 36 ಅಪರಾಧ ಪ್ರಕರಣಗಳಲ್ಲಿ ಅಪರಾಧಿಗಳಿಗೆ ಮರಣ ದಂಡನೆ ಶಿಕ್ಷೆ ವಿಧಿಸಿ ರಾಷ್ಟ್ರಮಟ್ಟದಲ್ಲಿ ಚರ್ಚೆಗೂ ಒಳಗಾಗಿದ್ದ ಸೆಷನ್ಸ್ ನ್ಯಾಯಾಧೀಶ ರವಿ ಕುಮಾರ್ ದಿವಾಕರ್ ಅವರನ್ನು ತ್ವರಿತಗತಿ ನ್ಯಾಯಾಲಯದಿಂದ ಮುಜಫರ್‌ನಗರದ ಕುಟುಂಬ ನ್ಯಾಯಾಲಯಕ್ಕೆ ವರ್ಗಾಯಿಸಲಾಗಿದೆ. ಮುಜಫರ್‌ನಗರದ ಹೆಚ್ಚುವರಿ ಪ್ರಧಾನ ನ್ಯಾಯಾಧೀಶರಾಗಿಯೂ ಅವರು ಸೇವೆ ಸಲ್ಲಿಸಲಿದ್ದಾರೆ. ಮುಜಫರ್‌ನಗರ ಸೆಷನ್ಸ್ ಕೋರ್ಟ್‌ನಲ್ಲಿ ಕರ್ತವ್ಯದಲ್ಲಿದ್ದಾಗ ಇದೇ ವರ್ಷದ ಏಪ್ರಿಲ್‌ನಿಂದ ಸೆಪ್ಟೆಂಬರ್‌ವರೆಗಿನ ಅವಧಿಯಲ್ಲೇ 23 ಮರಣದಂಡನೆ ಶಿಕ್ಷೆ ನೀಡಿದ್ದರು. ಅದಕ್ಕೆ ಮುನ್ನ ಬರೇಲಿಯಲ್ಲಿ 10 ತಿಂಗಳಲ್ಲಿ 13 ಮರಣದಂಡನೆ ವಿಧಿಸಿದ್ದರು. ಈ ಕಠಿಣ ಶಿಕ್ಷೆಗಳ ತೀರ್ಪುಗಳನ್ನು ನೀಡಿದ ಬಳಿಕ ಇವರ ನ್ಯಾಯಾಲಯದಲ್ಲಿ ಬಾಕಿಯಿದ್ದ 97 ಅಪರಾಧ ಪ್ರಕರಣಗಳ ಕಡತಗಳನ್ನು ಬೇರೆ ಕೋರ್ಟ್‌ಗೆ ವರ್ಗಾಯಿಸಲಾಗಿತ್ತು. ಇದಕ್ಕೆ ನ್ಯಾಯಾಧೀಶ ರವಿ ಅವರು ಅಸಮಾಧಾನ ವ್ಯಕ್ತಪಡಿಸಿದ್ದರು. ವಿವಾದಿತ ಜ್ಞಾನವಾಪಿ ಮಸೀದಿ ಪ್ರಕರಣದಲ್ಲಿಯೂ ಸಮೀಕ್ಷೆಗೆ ಆದೇಶ ನೀಡಿದ್ದರಿಂದ ಚರ್ಚೆಗೊಳಗಾಗಿದ್ದರು. ರವಿಕುಮಾರ್ ಅವರ ಈ ಅಸಾಮಾನ್ಯ ತೀರ್ಪುಗಳು ಮತ್ತು ನಂತರದ ಬೆಳವಣಿಗೆಗಳು ಕಾನೂನು ವಲಯದಲ್ಲಿ ತೀವ್ರ ಸಂಚಲನ ಸೃಷ್ಟಿಸಿದ್ದವು.

ಮುಂಬೈ ಫ್ಲಾಟ್ ರು.9 ಕೋಟಿಗೆ ಮಾರಿದ ಶ್ರಾಫ್

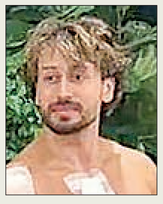

ಮುಂಬೈ: ಇತ್ತೀಚೆಗಷ್ಟೇ ಗ್ಯಾಂಗ್‌ಸ್ಟರ್ ಲಾರೆನ್ಸ್ ಬಿಷ್ಣೋಯ್ ಸಹಚರರಿಂದ ಗುಂಡಿನ ದಾಳಿಗೆ ಒಳಗಾಗಿದ್ದ ಬಾಲಿವುಡ್ ನಟ ಟೈಗರ್ ಶ್ರಾಫ್, ಮುಂಬೈನ ಖಾರ್ ವೆಸ್ಟ್‌ನಲ್ಲಿರುವ ತಮ್ಮ ಅಪಾರ್ಟ್‌ಮೆಂಟನ್ನು 9 ಕೋಟಿ ರು.ಗೆ ಮಾರಾಟ ಮಾಡಿದ್ದಾರೆ. ಆಸ್ತಿ ನೋಂದಣಿ ದಾಖಲೆಗಳಲ್ಲಿನ ಈ ಮಾಹಿತಿ ಬಹಿರಂಗವಾಗಿರುವ ಬಗ್ಗೆ ಮಾಧ್ಯಮಗಳು ಭಾನುವಾರ ವರದಿ ಮಾಡಿವೆ. ರುಸ್ತುಂ ಜಿ ಪ್ಯಾರಾಮೌಂಟ್ ಡಿ ಕೋ-ಆಪರೇಟಿವ್ ಹೌಸಿಂಗ್ ಸೊಸೈಟಿ ಅಪಾರ್ಟ್‌ಮೆಂಟ್‌ನ 9ನೇ ಮಹಡಿಯಲ್ಲಿರುವ ಟೈಗರ್ ನಿವಾಸ 1,291.14 ಚದರಡಿ ವಿಸ್ತೀರ್ಣ ಹೊಂದಿದೆ. ಜತೆಗೆ 95.80 ಚದರಡಿ ವಿಸ್ತರಿತ ಜಾಗವೂ ಇದೆ. ಪ್ರತಿ ಚದರಡಿಗೆ 64,891 ರು. ದರದಲ್ಲಿ ಶ್ರಾಫ್ ಅಪಾರ್ಟ್‌ಮೆಂಟ್ ಮಾರಾಟವಾಗಿದೆ. ಖರೀದಿದಾರರು 54 ಲಕ್ಷ ರು. ಸ್ಟಾಂಪ್ ಡ್ಯೂಟಿಯನ್ನೂ ಸರಕಾರಕ್ಕೆ ಪಾವತಿಸಿದ್ದಾರೆ. ಫ್ಲಾಟ್‌ಗೆ ಮೀಸಲಾಗಿ 2 ಕಾರು ಪಾರ್ಕಿಂಗ್ ಸ್ಥಳಗಳಿವೆ. ಟೈಗರ್ 2018ರ ಜುಲೈನಲ್ಲಿ 7.61 ಕೋಟಿ ರು. ನೀಡಿ ಈ ಮನೆ ಖರೀದಿಸಿದ್ದರು. 8 ವರ್ಷ ಬಳಿಕ 1.39 ಕೋಟಿ ರು. ಹೆಚ್ಚಿನ ಬೆಲೆಗೆ ಮಾರಿದಂತಾಗಿದೆ.

{ ಎಸ್.ಜೈಶಂಕರ್ } ವಿದೇಶಾಂಗ ಸಚಿವ

> **ಕೆಲವು ದೇಶಗಳು ಭಯೋತ್ಪಾದನೆಗೆ ಶೂನ್ಯ ಸಹಿಷ್ಣುತೆ ನೀತಿ ಅನುಸರಿಸುತ್ತಿಲ್ಲ. ಹಾಗಾಗಿ ಬೆದರಿಕೆ ಈಗಲೂ ಮುಂದುವರಿದಿದೆ. ಭಯೋತ್ಪಾದನೆಯ ಇತಿಹಾಸದಿಂದ ಕಲಿಯಬೇಕಾದ ಹಲವು ಪಾಠಗಳಿದ್ದರೂ ಕೆಲ ದೇಶಗಳು ರಾಜಕೀಯ ಲೆಕ್ಕಾಚಾರಗಳಿಗೆ ಆದ್ಯತೆ ನೀಡುತ್ತಿವೆ. ಭಯೋತ್ಪಾದನೆಯನ್ನು ರಾಜತಾಂತ್ರಿಕ ಅಸ್ತ್ರವಾಗಿ ಬಳಸುವುದನ್ನು ಒಪ್ಪಲು ಸಾಧ್ಯವೇ ಇಲ್ಲ.**

ರಾಜಧಾನಿ ಪ್ಯಾರಿಸ್ ಮತ್ತಿತರ ನಗರಗಳಲ್ಲಿ ಬೀದಿಗಿಳಿದು ಕಿಚ್ಚೆಬ್ಬಿಸಿದ 8 ಲಕ್ಷ ಗಲಭೆಕೋರರು
ದಂಗೆ ಅಡಗಿಸಲು ದೇಶಾದ್ಯಂತ 70 ಸಾವಿರಕ್ಕೂ ಅಧಿಕ ಧಮನಕಾರಿ ಪೊಲೀಸ್ ನಿಯೋಜನೆ

ಫ್ರಾನ್ಸ್‌ನಲ್ಲಿ ಮತ್ತೆ ಗಲಭೆ-ಹಿಂಸೆ-ಅರಾಜಕತೆ

ಪ್ಯಾರಿಸ್: ಯೂರೋಪ್ ಖಂಡದ ಹಲವು ದೇಶಗಳು ಹೊತ್ತಿ ಉರಿದು ಮಸಿ ಬಳಿದುಕೊಳ್ಳುವಂತೆ ಮಾಡಿರುವ ಪ್ರತಿಭಟನೆ ಅಲ್ಪ ವಿರಾಮದ ಬಳಿಕ ಶನಿವಾರ ಪುನಾರಂಭಗೊಂಡಿದೆ. ಪ್ಯಾರಿಸ್ ನಗರದಲ್ಲಿ 4 ಲಕ್ಷ ಜನರು ಸೇರಿದಂತೆ ದೇಶದ ವಿವಿಧೆಡೆ ಒಟ್ಟು 8 ಲಕ್ಷಕ್ಕೂ ಅಧಿಕ ಪ್ರತಿಭಟನಾಕಾರರು ಬೀದಿಗಿಳಿದು ಇಡೀ ಫ್ರಾನ್ಸ್ ದೇಶವೇ ನಡುಗುವಂತೆ ಮಾಡಿದ್ದಾರೆ.

ಲಕ್ಷಾಂತರ ಪ್ರತಿಭಟನಾಕಾರರ ಮಧ್ಯೆ ಸೇರಿಕೊಂಡಿದ್ದ ಗಲಭೆಕೋರರು ಹಚ್ಚಿದ ಬೆಂಕಿಯಿಂದ ಪ್ಯಾರಿಸ್ ಸೇರಿದಂತೆ ಫ್ರಾನ್ಸ್‌ನ ವಿವಿಧ ನಗರಗಳು ಶನಿವಾರವೂ ಹೊತ್ತಿ ಉರಿದಿವೆ. ಅಪಾರ ಪ್ರಮಾಣದ ಆಸ್ತಿ ನಷ್ಟವಾಗಿದೆ.

ಗಲಭೆ ನಿಯಂತ್ರಣಕ್ಕೆ ನಿಯೋಜನೆಗೊಂಡ ವಿಶೇಷ ಪೊಲೀಸ್ ಪಡೆಯ ಸಿಬ್ಬಂದಿ 70 ಸಾವಿರಕ್ಕೂ ಅಧಿಕ ಸಂಖ್ಯೆಯಲ್ಲಿದ್ದರೂ ಲಕ್ಷಾಂತರ ಸಂಖ್ಯೆಯಲ್ಲಿದ್ದ ಗಲಭೆಕೋರರ ಕೈ ಮೇಲಾಗಿದೆ. ಮುಸುಕುಧಾರಿಗಳಾಗಿದ್ದ ಗಲಭೆಕೋರರು ಸಿಕ್ಕ ಸಿಕ್ಕಲ್ಲಿ ಬೆಂಕಿ ಹಚ್ಚಿದ್ದಾರೆ. ಪೊಲೀಸರು ಇರಿಸಿದ್ದ ತಡೆಗೋಡೆಗಳನ್ನೇ ಆಯುಧಗಳಂತೆ ಬಳಸಿಕೊಂಡು ಸಾರ್ವಜನಿಕ ಆಸ್ತಿಗೆ ಹಾನಿ ಮಾಡಿದ್ದಾರೆ.

ಗಲಭೆಕೋರರು ಸರಕಾರದ ಮತ್ತು ಸಾರ್ವಜನಿಕರ ಆಸ್ತಿಗೆ ಹಾನಿ ಮಾಡಿದ್ದಾರೆ. ಅವರನ್ನು ತಡೆಯಲು ಮುಂದಾದ ಪೊಲೀಸರ ಜತೆಗೇ ಗಲಭೆಕೋರರು ಸಂಘರ್ಷ ನಡೆಸಿದ್ದಾರೆ. ಪರಿಣಾಮ ಹಲವಾರು ಪೊಲೀಸರು ಗಂಭೀರವಾಗಿ ಗಾಯಗೊಂಡಿದ್ದಾರೆ.

ವಿವಿಧ ನಗರಗಳಲ್ಲಿ: ಮೆರ್ಸಿಲ್ಲೆ ನಗರದಲ್ಲಿಯೂ ಶನಿವಾರ ಪ್ರತಿಭಟನೆ-ಹಿಂಸಾಚಾರ ನಡೆದಿದೆ. ಪ್ಲಾಸ್ಟಿಕ್‌ನ ಕಸದ ತೊಟ್ಟಿಗಳನ್ನು ರಸ್ತೆ ಮಧ್ಯಕ್ಕೆಳೆದು ಪ್ರತಿಭಟನಾಕಾರರು ಬೆಂಕಿ ಹಚ್ಚಿದ್ದಾರೆ. ಲೈಯೋನ್ ನಗರದಲ್ಲಿ ಪ್ರತಿಭಟನಾಕಾರರು ಹಿಂಸೆಗಿಳಿದಾಗ ಪೊಲೀಸರು ಅಶ್ರುವಾಯು ಸೆಲ್ ಬಳಸಿ ಗುಂಪನ್ನು ಚದುರಿಸಿದ್ದಾರೆ.

1000 ಗಲಭೆಕೋರರ ಬಂಧನ

ಈ ಮಧ್ಯೆ, ಪ್ಯಾರಿಸ್ ಮತ್ತಿತರ ನಗರಗಳಲ್ಲಿ ಶನಿವಾರ ಗಲಭೆ-ಹಿಂಸಾಚಾರದಲ್ಲಿ ನಿರತರಾಗಿದ್ದ ಪ್ರತಿಭಟನಾಕಾರರಲ್ಲಿ 1000ಕ್ಕೂ ಹೆಚ್ಚು ಜನರನ್ನು ಬಂಧಿಸಲಾಗಿದೆ. ಪ್ಯಾರಿಸ್ ನಗರದಲ್ಲಿ 1.10 ಲಕ್ಷ ಜನರು ಹಾಗೂ ದೇಶಾದ್ಯಂತ 4.10 ಲಕ್ಷಕ್ಕೂ ಅಧಿಕ ಪ್ರತಿಭಟನಾಕಾರರು ಶನಿವಾರ ರಸ್ತೆಗಿಳಿದಿದ್ದರು. ಅವರ ಮಧ್ಯೆಯೇ ಸಾವಿರಾರು ಗಲಭೆಕೋರರೂ ಸೇರಿಕೊಂಡಿದ್ದರು. ಅವರನ್ನು ನಿಯಂತ್ರಿಸಲು ಗಲಭೆ ನಿಯಂತ್ರಣದಲ್ಲಿ ನುರಿತ 70 ಸಾವಿರ ವಿಶೇಷ ಪೊಲೀಸ್ ಸಿಬ್ಬಂದಿಗಳನ್ನು ನಿಯೋಜಿಸಲಾಗಿತ್ತು. ಪ್ಯಾರಿಸ್ ಸೇರಿದಂತೆ ದೇಶದ ವಿವಿಧ ನಗರಗಳಲ್ಲಿ ಗಲಭೆಯಲ್ಲಿ ತೊಡಗಿದ್ದ 1000 ಜನರನ್ನು ಬಂಧಿಸಲಾಗಿದೆ ಎಂದು ಫ್ರಾನ್ಸ್ ಗೃಹ ಸಚಿವ ಲಾರೆಂಟ್ ನ್ಯೂನೆಜ್ ಸುದ್ದಿಸಂಸ್ಥೆಗೆ ತಿಳಿಸಿದ್ದಾರೆ. ಆದರೆ ಪ್ರತಿಭಟನೆ ಆಯೋಜಕ ಸಂಸ್ಥೆ 'ಸಿಜಿಟಿ' ಯೂನಿಯನ್, ಪ್ಯಾರಿಸ್‌ನಲ್ಲಿ 2.50 ಲಕ್ಷ ಹಾಗೂ ದೇಶಾದ್ಯಂತ 8 ಲಕ್ಷ ಜನರು ಬೀದಿಗಿಳಿದು ಪ್ರತಿಭಟಿಸಿದರು ಎಂದು ಹೇಳಿದೆ. ಗಲಭೆ-ಹಿಂಸಾಚಾರವನ್ನು ಹತ್ತಿಕ್ಕುವ ಸಲುವಾಗಿ ಪೊಲೀಸರು ರಬ್ಬರ್ ಬುಲೆಟ್‌ಗಳನ್ನು ಬಳಸಿದ್ದಾರೆ, ಜಲಪಿರಂಗಿ, ಅಶ್ರುವಾಯು ಸೆಲ್‌ಗಳನ್ನೂ ಪ್ರಯೋಗಿಸಿದ್ದಾರೆ. ಆದರೆ, ಲಕ್ಷಾಂತರ ಸಂಖ್ಯೆಯಲ್ಲಿ, ಅದೂ ಹೆಚ್ಚೇ ಯುವಕರು ಒಳಗೊಂಡಿದ್ದ ಗುಂಪುಗಳನ್ನು ನಿಯಂತ್ರಿಸಲು ಪೊಲೀಸರಿಗೆ ಸಾಧ್ಯವಾಗಿಲ್ಲ ಎಂದು ಪ್ರತ್ಯಕ್ಷದರ್ಶಿ ಮಾಧ್ಯಮ ಪ್ರತಿನಿಧಿಗಳು ವರದಿ ಮಾಡಿದ್ದಾರೆ.

ಅಧ್ಯಕ್ಷ ಮ್ಯಾಕ್ರಾನ್ ಮಾತಿಗೂ ಬೆಲೆಯಿಲ್ಲ

ಕೆಲ ದಿನಗಳ ಹಿಂದೆ ಸರಣಿಯೋಪಾದಿಯಲ್ಲಿ ಹಿಂಸಾತ್ಮಕ ಪ್ರತಿಭಟನೆಗಳು ನಡೆದಾಗಲೂ ಸಾವಿರಾರು ಜನರನ್ನು ಬಂಧಿಸಿ ಜೈಲಿಗಟ್ಟಲಾಗಿದೆ. ಹಾಗಿದ್ದೂ ಮರಳಿ ಪ್ರತಿಭಟನೆ ಆರಂಭಗೊಂಡಿರುವುದು ಅಧ್ಯಕ್ಷ ಎಮ್ಯಾನುಯಲ್ ಮ್ಯಾಕ್ರಾನ್ ನೇತೃತ್ವದ ಸರಕಾರವನ್ನು ಅಯೋಮಯಗೊಳಿಸಿದೆ. ಅಧ್ಯಕ್ಷ ಮ್ಯಾಕ್ರಾನ್, ನೋಂದಾಯಿತ ಕಾರ್ಮಿಕ ಸಂಘಟನೆಗಳು ಮಾತ್ರವೇ ಪ್ರತಿಭಟನೆ ಮಾಡಬಹುದಾಗಿದೆ ಎಂದು ಕಳೆದ ವಾರ ಹೇಳಿದ್ದರು. ಆದರೆ ಅವರ ಮಾತಿಗೂ ಬೆಲೆಯಿಲ್ಲದಂತಾಗಿದೆ. ಪ್ರತಿಭಟನಾಕಾರರ ನಡುವೆ ಸೇರಿಕೊಂಡಿರುವ ಮುಸುಕುಧಾರಿ ಗಲಭೆಕೋರರು ಮಾತ್ರ ಎಂದಿನ ರೀತಿಯಲ್ಲೇ ಬೆಂಕಿ ಹಚ್ಚುವುದು, ಪೊಲೀಸರತ್ತ ಕಲ್ಲೆಸೆಯುವುದು, ಸರಕಾರಿ-ಸಾರ್ವಜನಿಕ ಆಸ್ತಿ ನಷ್ಟ - ದೊಡ್ಡ ಮಳಿಗೆಗಳ ಲೂಟಿ ಮಾಡುವುದನ್ನು ಶನಿವಾರವೂ ಮುಂದುವರಿಸಿದ್ದಾರೆ. ತಮ್ಮನ್ನು ತಡೆಯಲೆತ್ನಿಸುವ ಪೊಲೀಸರ ಜತೆಗೂ ಸಂಘರ್ಷಕ್ಕಿಳಿಯುತ್ತಿದ್ದಾರೆ. ಫ್ರಾನ್ಸ್ ಸರಕಾರ ಈ ಗಲಭೆಕೋರರನ್ನು ನಿಯಂತ್ರಿಸುವಲ್ಲಿ ಸಂಪೂರ್ಣ ವಿಫಲವಾಗಿದೆ ಎಂದೇ ದೇಶ-ವಿದೇಶದ ಮಾಧ್ಯಮಗಳು ವರದಿ ಮಾಡಿವೆ.

ತಿರಾನಾದಲ್ಲಿ ಸ್ಟಾರ್‌ವಾರ್ ರೀತಿ ದೃಶ್ಯ | ಪ್ರತಿಭಟನಾಕಾರರ ಹೊಸ ನಡೆ ಕಂಡು ಬೆಚ್ಚಿ-ಕೈಚೆಲ್ಲಿದ ಅಲ್ಬೇನಿಯ ಪೊಲೀಸ್

ಅಲ್ಬೇನಿಯ ಪೊಲೀಸರತ್ತ ಬೆಂಕಿ ಉಗುಳಿದ ಪ್ರತಿಭಟನಾಕಾರರು

ತಿರಾನಾ: ಯೂರೋಪ್ ಖಂಡದಲ್ಲಿ ಇಟಲಿಯ ಮಗ್ಗಲಲ್ಲೇ ಇರುವ ಪುಟ್ಟ ದೇಶ ಅಲ್ಬೇನಿಯದಲ್ಲಿಯೂ ಸರಕಾರದ ವಿರುದ್ಧದ ಪ್ರತಿಭಟನೆಯ ಕಿಚ್ಚು ಜೋರಾಗಿದೆ. ಅಲ್ಬೇನಿಯಾದ ರಾಜಧಾನಿ ನಗರ ತಿರಾನಾದಲ್ಲಿ ಸಾವಿರಾರು ಜನರು ಶನಿವಾರ ಬೀದಿಗಿಳಿದು ವಿಧ್ವಂಸಕಾರಿ ಶೈಲಿಯಲ್ಲಿ ಪ್ರತಿಭಟನೆ ನಡೆಸಲಾರಂಭಿಸಿದರು.

ಪ್ರತಿಭಟನೆಯನ್ನು ನಿಯಂತ್ರಿಸಲು ಸಾವಿರಾರು ಪೊಲೀಸರನ್ನೂ ತಿರಾನಾದಲ್ಲಿ ನಿಯೋಜಿಸಲಾಗಿದೆ. ಪೊಲೀಸರ ವಿರುದ್ಧ ಪ್ರತಿಭಟನಾಕಾರರು ಬೆಂಕಿ ಉಗುಳುವ ಅಸ್ತ್ರಗಳನ್ನು ಬಳಸಿದ್ದಾರೆ. ಶನಿವಾರ ರಾತ್ರಿಯ ಪ್ರತಿಭಟನೆ ವೇಳೆಯ ದೃಶ್ಯ ಹಾಲಿವುಡ್‌ನ 'ಸ್ಟಾರ್‌ವಾರ್' ಮತ್ತಿ 'ಹ್ಯಾರಿಪಾಟರ್' ಸರಣಿಯ ಸಿನಿಮಾ ದೃಶ್ಯಗಳನ್ನು ನೆನಪಿಸುವಂತಿತ್ತು. ಪ್ರತಿಭಟನಾಕಾರರ ಈ ಹೊಸ ನಡೆಯು ದಂಗೆ ಧಮನದಲ್ಲಿ ನುರಿತಿದ್ದ ಪೊಲೀಸರನ್ನೇ ಗೊಂದಲದಲ್ಲಿ ಕೆಡವಿತು.

ಸಾವಿರಾರು ಪ್ರತಿಭಟನಾಕಾರರು ಒಮ್ಮೆಲೇ ಬೆಂಕಿ ಉಗುಳುವ ಅಸ್ತ್ರಗಳನ್ನು ಬಳಸಲಾರಂಭಿಸಿದ್ದರಿಂದ ಪೊಲೀಸರೇ ಕಕ್ಕಾಬಿಕ್ಕಿಯಾದರು.

ಸಾವಿರಾರು ಮಂದಿ ಪ್ರತಿಭಟನಾಕಾರರು ಎಲ್ಲಾ ದಿಕ್ಕುಗಳಿಂದಲೂ ಬೆಂಕಿ ಉಗುಳುವ ಅಸ್ತ್ರಗಳನ್ನು ಬಳಸಿದ್ದರಿಂದ ಕಣ್ಣು ಕೋರೈಸುವ ಬೆಂಕಿ ಒಂದೆಡೆಯಾದರೆ, ಬೆಂಕಿ ಕಿಡಿಗಳಿಂದ ಮರಮುಟ್ಟುಗಳನ್ನು ಬಳಸಿದ್ದ ಅಂಗಡಿ ಮುಂಗಟ್ಟುಗಳು ಬೆಂಕಿ ಹೊತ್ತಿ ಉರಿಯಲಾರಂಭಿಸಿದವು. ದಟ್ಟ ಹೊಗೆಯೂ ವಾತಾವರಣವನ್ನು ಆವರಿಸಿಕೊಂಡು ಪೊಲೀಸರಿಗೆ ಕತ್ತಲಾವರಿಸಿದಂತಾಯಿತು.

ದಂಗೆ ಧಮನ ಪೊಲೀಸರೂ ಪ್ರತಿಭಟನೆ ಹತ್ತಿಕ್ಕಲು ಜಲಪಿರಂಗಿ, ಅಶ್ರುವಾಯು ಸೆಲ್‌ಗಳು, ರಬ್ಬರ್ ಬುಲೆಟ್‌ಗಳೊಂದಿಗೆ ಸಜ್ಜಾಗಿ ಬಂದಿದ್ದರೂ ಯಾವುದೂ ಪ್ರಯೋಜನಕ್ಕೆ ಬಾರದಂತಾಯಿತು. ಆದರೆ, ತಮ್ಮದೇ ಮೇಲುಗೈ ಆಗಿದ್ದರಿಂದ ಪ್ರತಿಭಟನಾಕಾರರ ಆಟಾಟೋಪ ಮತ್ತಷ್ಟು ಹೆಚ್ಚಿತು. ತಿರಾನಾ ನಗರದ ಬೀದಿಗಳು ಪ್ರತಿಭಟನಾಕಾರರ ಹಿಡಿತದಲ್ಲಿ ನಲುಗಿದವು. ಪೊಲೀಸರು ಹತಾಶರಾಗಿ ಕೈಚೆಲ್ಲಿದರು. ದಂಗೆ ಧಮನ ಮಾಡುವ ಕಾರ್ಯಾಚರಣೆಯಿರಲಿ ಪೊಲೀಸರಿಗೆ ದಿಕ್ಕೇ ತೋಚದಂತಹ ಪರಿಸ್ಥಿತಿ ಎದುರಾಯಿತು.

ದಿಕ್ಕು ತಪ್ಪಿದ ಪ್ರತಿಭಟನೆ

ಅಮೆರಿಕ ಅಧ್ಯಕ್ಷ ಡೊನಾಲ್ಡ್ ಟ್ರಂಪ್‌ರ ಅಳಿಯ ಜಾರೆಡ್ ಕುಶ್ನೆರ್ ಅವರಿಗೆ ಸಂಬಂಧಿಸಿ ಲಕ್ಷುರಿ ಕೋಸ್ಟಲ್ ಡೆವಲಪ್‌ಮೆಂಟ್ ಯೋಜನೆಯನ್ನು ವಿರೋಧಿ ತಿಂಗಳ ಹಿಂದೆ ಶಾಂತಿಯುತ ಪ್ರತಿಭಟನೆ ನಡೆದಿತ್ತು. ಆ ಬಳಿಕ ಸರಕಾರದ ಭ್ರಷ್ಟಾಚಾರ, ನಿರುದ್ಯೋಗ ಸಮಸ್ಯೆ, ಶಾಲೆಗಳಲ್ಲಿನ ಸೌಲಭ್ಯ ಕೊರತೆ, ಕಳಪೆ ಶಿಕ್ಷಣದ ಗುಣಮಟ್ಟವನ್ನು ಖಂಡಿಸಿ ಪ್ರೌಢಶಾಲಾ-ಕಾಲೇಜು ವಿದ್ಯಾರ್ಥಿಗಳು ಆರಂಭಿಸಿದ ಪ್ರತಿಭಟನೆ ಈಗ ದಿಕ್ಕು ತಪ್ಪಿದೆ. ಅಕ್ರಮ ವಲಸಿಗರು ಇಡೀ ಪ್ರತಿಭಟನೆಯನ್ನೇ ಹೈಜಾಕ್ ಮಾಡಿದ್ದು, ಪೊಲೀಸರ ನಿಯಂತ್ರಣಕ್ಕೆ ಬಾರದಂತಾಗಿದೆ. ದೇಶದ ಪ್ರಮುಖ ನಗರಗಳು ಹೊತ್ತಿ ಉರಿಯುವಂತೆ ಮಾಡಿದೆ.

ಇಟಲಿ, ಪೋರ್ಚುಗಲ್ ಸ್ಪೇನ್: ಮತ್ತೆ ಪ್ರತಿಭಟನೆ

ಫ್ರಾನ್ಸ್, ಅಲ್ಬೇನಿಯ ಮಾತ್ರವಲ್ಲದೇ ಇಟಲಿ, ಸ್ಪೇನ್, ಪೋರ್ಚುಗಲ್‌ನಲ್ಲೂ ಪ್ರತಿಭಟನೆ ಮರು ಕಳಿಸಿವೆ. ರಾಜಧಾನಿ ನಗರಗಳಾದ ಮ್ಯಾಡ್ರಿಡ್, ರೋಮ್, ಲಿಸ್ಬನ್‌ನಲ್ಲಿಯೂ ಮತ್ತೊಮ್ಮೆ ಪ್ರತಿಭಟನೆಯ ಅಲೆ ಎದ್ದಿದೆ.

ಜೀವನ ವೆಚ್ಚ ಹೆಚ್ಚಳ, ಗಗನಕ್ಕೇರಿರುವ ಮನೆ ಬಾಡಿಗೆ, ಸರಕಾರದ ಕಠಿಣ ನೀತಿಗಳ ವಿರುದ್ಧ ಜನರು ರಸ್ತೆಗಿಳಿದು ಪ್ರತಿಭಟನೆ ನಡೆಸುತ್ತಿದ್ದಾರೆ. ಮೂರೂ ದೇಶಗಳಲ್ಲಿಯೂ ಪ್ರತಿಭಟನಾಕಾರರು ಮತ್ತು ಪೊಲೀಸರ ನಡುವೆ ತೀವ್ರ ಸಂಘರ್ಷಗಳು ನಡೆದಿವೆ. ಪರಿಸ್ಥಿತಿ ನಿಯಂತ್ರಿಸಲು ಪೊಲೀಸರು ಹರಸಾಹಸ ಪಡುತ್ತಿದ್ದಾರೆ.

ಇಟಲಿ: ಇಟಲಿಯ 8 ನಗರಗಳಲ್ಲಿ ಘರ್ಷಣೆ ಸಂಬಂಧ ಪೊಲೀಸರು 9 ಜನರನ್ನು ಬಂಧಿಸಿದ್ದಾರೆ. 110 ಅಪ್ರಾಪ್ತರು ಸೇರಿದಂತೆ 371 ಜನರನ್ನು ವಶಕ್ಕೆ ಪಡೆದಿದ್ದಾರೆ.

ಸ್ಪೇನ್: ಸ್ಪೇನ್‌ನ ಮನೆ ಮಾಲೀಕನೊಬ್ಬ ಬಾಡಿಗೆ ಹೆಚ್ಚಿಸಿದ. ಇದೇ ಕಾರಣದಿಂದ 87 ವರ್ಷದ ಮಹಿಳೆಯನ್ನು ಸೆ.26ರಂದು ಮನೆಯಿಂದ ಹೊರಹಾಕಿದ. ಈ ಘಟನೆ ದೇಶಾದ್ಯಂತ ಆಕ್ರೋಶಕ್ಕೆ ಕಾರಣವಾಯಿತು. ಮ್ಯಾಡ್ರಿಡ್ ನಗರದಲ್ಲಿರುವ ಪೋರ್ಟಾ ಡೆಲ್ ಸೋಲ್ ಚೌಕದಲ್ಲಿ ಪ್ರತಿಭಟನಾ ಶಿಬಿರ ತಲೆಯೆತ್ತಿದೆ. ನೂರಾರು ಜನರು ಇಲ್ಲಿ ಟೆಂಟ್ ಹಾಕಿಕೊಂಡು ಪ್ರತಿಭಟಿಸುತ್ತಿದ್ದಾರೆ. ಕ್ಯಾಂಟೀನ್, ಚಿಕಿತ್ಸಾ ವ್ಯವಸ್ಥೆಯನ್ನೂ ಮಾಡಿಕೊಂಡಿದ್ದಾರೆ.

ಪೋರ್ಚುಗಲ್: ಯುರೋಪ್‌ನಲ್ಲೇ ಅತಿ ಕಠಿಣ ವಸತಿ ಸಮಸ್ಯೆ ಪೋರ್ಚುಗಲ್‌ನಲ್ಲಿದೆ. 2017ರಿಂದ ಮನೆ ಬಾಡಿಗೆ ದುಪ್ಪಟ್ಟಾಗಿವೆ. ಇದರಿಂದ ಸ್ವಂತ ಮನೆ ಇಲ್ಲದವರು ತೀವ್ರ ಸಂಕಷ್ಟಕ್ಕೆ ಸಿಲುಕಿದ್ದಾರೆ. ಲಿಸ್ಬನ್ ನಗರದ ರೋಸಿಯೊ ಚೌಕದಲ್ಲಿ ಪ್ರತಿಭಟನಾಕಾರರು ಹಾಕಿದ್ದ 100ಕ್ಕೂ ಹೆಚ್ಚು ಟೆಂಟ್‌ಗಳನ್ನು ಪೊಲೀಸರು ಭಾನುವಾರ ಮುಂಜಾನೆ 2ರ ವೇಳೆ ತೆರವುಗೊಳಿಸಿದ್ದಾರೆ. ಈ ವೇಳೆ ಪ್ರತಿಭಟನಾಕಾರರು-ಪೊಲೀಸರ ನಡುವೆ ವಾಗ್ವಾದ ನಡೆದು ಹಲವರನ್ನು ಬಂಧಿಸಲಾಗಿದೆ.

ಇಟಲಿಯ ರೋಮ್‌ನಲ್ಲಿ ಶನಿವಾರ ರಾತ್ರಿ, ಪ್ರತಿಭಟನಾಕಾರರ ಮೇಲೆ ಜಲಪಿರಂಗಿ ಬಳಸಿದ ಪೊಲೀಸ್ ಇಲಾಖೆ.

ಸಂದರ್ಶನದಲ್ಲಿ ಆಪರೇಷನ್ ಸಿಂದೂರ್ ಮೆಲುಕು

ಐಎಎಫ್‌ಗೀಗ ನಿಲುಕದ ಗುರಿಯೇ ಇಲ್ಲ: ಸಿಂಗ್

ದೆಹಲಿ: ಭಾರತೀಯ ವಾಯುಪಡೆಯ ವ್ಯಾಪ್ತಿಗೆ ನಿಲುಕದ ಗುರಿಯೇ ಇಲ್ಲ. ಅದನ್ನು 2025ರ ಮೇ ತಿಂಗಳ' ಆಪರೇಷನ್ ಸಿಂದೂರ್' ಸಾಬೀತುಪಡಿಸಿದೆ. 1,200 ಕಿ.ಮೀ. ದೂರದವರೆಗೂ ವಿಮಾನ ನುಗ್ಗಿಸಿ, 200 ಕಿ.ಮೀ. ವ್ಯಾಪ್ತಿಯಲ್ಲಿ ಯೋಜಿತ ರೀತಿ ನಿಖರ ದಾಳಿ ನಡೆಸಿದ ಭಾರತೀಯ ವಾಯುಪಡೆ ತನ್ನ ಕಾರ್ಯಾಚರಣಾ ಸಾಮರ್ಥ್ಯವನ್ನು ಪ್ರದರ್ಶಿಸಿದೆ ಎಂದು ವಾಯುಪಡೆ ಮುಖ್ಯಸ್ಥ ಏರ್ ಚೀಫ್ ಮಾರ್ಷಲ್ ಎ.ಪಿ. ಸಿಂಗ್ ಹೆಮ್ಮೆಯಿಂದ ಹೇಳಿದ್ದಾರೆ.

ಯುದ್ಧವಿಮಾನ, ಸಂವೇದಕಗಳು, ಶಸ್ತ್ರಾಸ್ತ್ರಗಳು ಹಾಗೂ ಸಂವಹನ ಜಾಲಗಳನ್ನು ಸಮನ್ವಯಗೊಳಿಸಿ ಬಳಸುವ ಮೂಲಕ ಯುದ್ಧ ಸಾಮರ್ಥ್ಯವನ್ನು ಭಾರತೀಯ ವಾಯುಪಡೆ ಗರಿಷ್ಠ ಮಟ್ಟಕ್ಕೆ ಹೆಚ್ಚಿಸಿಕೊಂಡಿದೆ. ಅದನ್ನು ಆಪರೇಷನ್ ಸಿಂದೂರ್ ಸಾಬೀತುಪಡಿಸಿದೆ ಎಂದು ತಿಳಿಸಿದ್ದಾರೆ. ಶತ್ರುಗಳು ಯುದ್ಧತಂತ್ರ ಬದಲಿಸಿದಾಗ ನಾವೂ ತ್ವರಿತವಾಗಿ ಹೊಂದಿಕೊಳ್ಳುವ ಸಾಮರ್ಥ್ಯ ಮತ್ತು ಪರ್ಯಾಯ ಕಾರ್ಯಾಚರಣೆ ವಿಧಾನಗಳನ್ನು ಹೊಂದಿರಬೇಕಿದೆ. ಶತ್ರುಗಳ ದಾಳಿಯನ್ನು ಮುಂಚಿತವಾಗಿಯೇ ಕಂಡುಕೊಂಡು ಪ್ರತಿದಾಳಿ ಮೂಲಕ ದಾಳಿ ತಡೆಯುವ ಕಾರ್ಯತಂತ್ರ ಭಾರತದಲ್ಲಿದೆ. ಭಾರತೀಯ ವಾಯುಪಡೆ ಈಗ ಸಮರ್ಥ ಪ್ರತಿಬಂಧಕ ಶಕ್ತಿಯಾಗಿದೆ. ಭಾರತೀಯ ವಾಯುಪಡೆಯ ದೀರ್ಘಾವಧಿಯ ಯೋಜನೆಗಳು 'ವಿಕಸಿತ ಭಾರತ 2047'ರ ರಾಷ್ಟ್ರೀಯ ದೂರದೃಷ್ಟಿಗೆ ಅನುಗುಣವಾಗಿವೆ ಎಂದು ಮಾಧ್ಯಮ ಸಂದರ್ಶನದಲ್ಲಿ ಹೇಳಿದ್ದಾರೆ.

ನಾವು ಆಯ್ಕೆ ಮಾಡಿಕೊಂಡ ಮಾರ್ಗ ಸರಿ ಇದೆ ಎಂಬುದನ್ನು ಆಪರೇಷನ್ ಸಿಂದೂರ್ ಸಾಬೀತುಪಡಿಸಿದೆ. ಮುಂದೆಯೂ ದೃಢಸಂಕಲ್ಪದೊಂದಿಗೆ ಇದೇ ಮಾರ್ಗದಲ್ಲಿ ಸಾಗುತ್ತೇವೆ ಎಂದು ಎ.ಪಿ. ಸಿಂಗ್ ಹೇಳಿದ್ದಾರೆ.

ನ.1 ರ‍್ಯಾಲಿಗೆ 10 ಲಕ್ಷ ಜನ ಭಾಗಿ: ಕಾಂಗ್ರೆಸ್

ದೆಹಲಿ: ಮುಖ್ಯ ಚುನಾವಣಾ ಆಯುಕ್ತ (ಸಿಇಸಿ) ಜ್ಞಾನೇಶ್ ಕುಮಾರ್ ವಜಾಗೊಳಿಸುವಂತೆ ಆಗ್ರಹಿಸಿ ನ.1ರಂದು ದೆಹಲಿಯ ರಾಮಲೀಲಾ ಮೈದಾನದಲ್ಲಿ 'ಇಂಡಿಯ' ಒಕ್ಕೂಟ ಹಮ್ಮಿಕೊಂಡಿರುವ ಬೃಹತ್ ಪ್ರತಿಭಟನಾ ರ‍್ಯಾಲಿಗೆ ದೇಶಾದ್ಯಂತದಿಂದ ಕನಿಷ್ಠ 10 ಲಕ್ಷ ಜನರು ಬಂದು ಭಾಗವಹಿಸಲಿದ್ದಾರೆ ಎಂದು ಕಾಂಗ್ರೆಸ್ ಪಕ್ಷ ಭಾನುವಾರ ವಿಶ್ವಾಸ ವ್ಯಕ್ತಪಡಿಸಿದೆ.

ರ‍್ಯಾಲಿಯ ಯಶಸ್ಸಿನ ಬಗ್ಗೆ ಬಲು ಉತ್ಸಾಹದಿಂದ ಮಾಧ್ಯಮಗಳ ಜತೆ ಮಾತನಾಡಿದ ಹರಿಯಾಣ ಕಾಂಗ್ರೆಸ್ ಉಸ್ತುವಾರಿ ಸಂಜಯ್ ದತ್ ಮತ್ತು ಎಚ್‌ಪಿಸಿಸಿ ಅಧ್ಯಕ್ಷ ರಾವ್ ನರೇಂದ್ರ ಸಿಂಗ್, ನ.1ರ ರ‍್ಯಾಲಿಯಲ್ಲಿ ಜ್ಞಾನೇಶ್ ಕುಮಾರ್‌ರನ್ನು ಹುದ್ದೆಯಿಂದ ತೆಗೆದುಹಾಕುವಂತೆ ಕಾಂಗ್ರೆಸ್ ಆಗ್ರಹಿಸಲಿದೆ. ಪ್ರಜಾಪ್ರಭುತ್ವ ವ್ಯವಸ್ಥೆಯನ್ನು ದುರ್ಬಲಗೊಳಿಸಿದ ಅಥವಾ ಕಾನೂನನ್ನು ಉಲ್ಲಂಘಿಸಿದ ಆರೋಪದಲ್ಲಿ 'ಸಿಇಸಿ' ತಪ್ಪಿತಸ್ಥ ಎಂದು ಕಂಡುಬಂದರೆ ಕಠಿಣ ಕಾನೂನು ಕ್ರಮ ಕೈಗೊಳ್ಳಬೇಕು ಎಂದೂ ಒತ್ತಾಯಿಸಿದರು.

ಮತದಾರರ ಪಟ್ಟಿಯ ನಿಖರತೆ, ಚುನಾವಣಾ ಪ್ರಕ್ರಿಯೆಯಲ್ಲಿ ಪಾರದರ್ಶಕತೆ ಮತ್ತು ಅರ್ಹ ನಾಗರಿಕನ ಮತದಾನದ ಹಕ್ಕಿನ ರಕ್ಷಣೆ, ಇವು ದೇಶದ ಪ್ರಜಾಪ್ರಭುತ್ವಕ್ಕೆ ಅತ್ಯಗತ್ಯ ಅಡಿಪಾಯಗಳು. ಈ ವಿಷಯಗಳ ಪರವಾದ ಹೋರಾಟದಲ್ಲಿ ಕಾಂಗ್ರೆಸ್ ರಾಜಿ ಮಾಡಿಕೊಳ್ಳುವುದಿಲ್ಲ ಎಂದರು.

ನ.1ರ ರ‍್ಯಾಲಿಗೆ ಬಿಜೆಪಿ ಪ್ರಚಾರ: ರಾಗಾ ವ್ಯಂಗ್ಯ

ದೆಹಲಿ: ದೆಹಲಿಯ ರಾಮಲೀಲಾ ಮೈದಾನದಲ್ಲಿ ನ.1ರಂದು ನಡೆಯಲಿರುವ 'ಇಂಡಿಯ' ಒಕ್ಕೂಟದ ರ‍್ಯಾಲಿಗೆ ಬಗ್ಗೆ ಉಚಿತ ಪ್ರಚಾರ ಮಾಡಿದಕ್ಕಾಗಿ ಆಡಳಿತ ಪಕ್ಷ ಬಿಜೆಪಿ ಮತ್ತು ಅದರ ಮಿತ್ರಪಕ್ಷಗಳಿಗೆ ಧನ್ಯವಾದ ಅರ್ಪಿಸುವೆ ಎಂದು ಲೋಕಸಭೆ ಪ್ರತಿಪಕ್ಷ ನಾಯಕ ರಾಹುಲ್ ಗಾಂಧಿ ಭಾನುವಾರ ವ್ಯಂಗ್ಯವಾಡಿದ್ದಾರೆ. ನ.1ರಂದು 1981ರ ಸಿಖ್ ವಿರೋಧಿ ದಂಗೆ ವಾರ್ಷಿಕೋತ್ಸವ. ಅದೇ ದಿನ ಇಂಡಿಯ ಒಕ್ಕೂಟ ರ‍್ಯಾಲಿ ನಡೆಸುತ್ತಿದೆ. ಹಾಗಾಗಿ ರ‍್ಯಾಲಿ ದಿನವನ್ನು ಬದಲಾಯಿಸುವಂತೆ ಬಿಜೆಪಿ ನಾಯಕರು ಕಾಂಗ್ರೆಸ್‌ಗೆ ಮನವಿ ಮಾಡಿದ್ದರು. ಅದಕ್ಕೆ ರಾಹುಲ್ ಹೀಗೆ ಅಣಕವಾಡಿದ್ದಾರೆ. 'ನಮ್ಮ ಮತ ಕದಿಯಲಾಗಿದೆ. ಮತದಾರರ ಪಟ್ಟಿಯಿಂದ ಹೆಸರು ತೆಗೆಯಲಾಗಿದೆ. ನಿಯಮಗಳು ಮತ್ತು ಕಾನೂನುಗಳನ್ನು ಉಲ್ಲಂಘಿಸಲಾಗಿದೆ. ಪ್ರಶ್ನೆ ಕೇಳಿದವರ ಮೇಲೆ ಲಾಠಿಗಳನ್ನು ಬಳಸಲಾಗಿದೆ. ಇದನ್ನು ಸಹಿಸಲಾಗದು. ದೇಶ ಇದಕ್ಕೆ ಪ್ರತಿಕ್ರಿಯಿಸಲಿದೆ' ಎಂದೂ ರಾಹುಲ್ ಹೇಳಿದ್ದಾರೆ. 'ಮತ ಚೋರಿ'ಗೆ ಸಂಬಂಧಿಸಿದ ಪ್ರತಿಭಟನೆಯಲ್ಲಿ ಪಾಲ್ಗೊಳ್ಳುವಂತೆ ಜನರಿಗೆ ಕರೆ ನೀಡಿದ್ದಾರೆ. ಇದೇ ವೇಳೆ, ಅ.30ರಂದು ದೆಹಲಿಯ 'ಹೋಟೆಲ್ ಅಶೋಕ'ದಲ್ಲಿ ಅಣಕು ಸಂಸತ್ ಅಧಿವೇಶನ ಹಮ್ಮಿಕೊಳ್ಳಲಾಗಿದೆ. ಆ ಮೂಲಕ, ಮುಖ್ಯ ಚುನಾವಣಾ ಆಯುಕ್ತ ಜ್ಞಾನೇಶ್ ಕುಮಾರ್ ವಿರುದ್ಧ 'ಸಾರ್ವಜನಿಕ ದೋಷಾರೋಪಣೆ' ಪ್ರಹಸನ ನಡೆಸಲು ಇಂಡಿ ಒಕ್ಕೂಟದ ನಾಯಕರು ನಿರ್ಧರಿಸಿದ್ದಾರೆ.

ಅರ್ನಾಬ್ ಚಂಡಮಾರುತ 28ಕ್ಕೆ ಆಂಧ್ರ, ಒಡಿಶಾ ಪ್ರವೇಶ

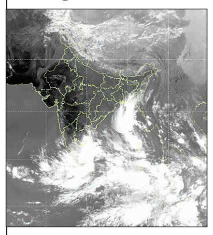

ದೆಹಲಿ: ಬಂಗಾಳಕೊಲ್ಲಿಯಲ್ಲಿ ವಾಯುಭಾರ ಕುಸಿತ ಉಂಟಾಗಿದ್ದು, ತೀವ್ರಗತಿಯ ಚಂಡಮಾರುತವಾಗಿ ರೂಪುಗೊಂಡಿದೆ. ಬಾಂಗ್ಲಾದೇಶದ ಕೋರಿಕೆ ಮೇರೆಗೆ ಚಂಡಮಾರುತಕ್ಕೆ 'ಅರ್ನಾಬ್' ಎಂದು ನಾಮಕರಣ ಮಾಡಲಾಗಿದೆ.

ಅರ್ನಾಬ್ ಚಂಡ ಮಾರುತ ಅ.28ರಂದು ಭಾರತದ ಪೂರ್ವ ಕರಾವಳಿಯ ಆಂಧ್ರಪ್ರದೇಶ ಮತ್ತು ದಕ್ಷಿಣ ಒಡಿಶಾ ಕರಾವಳಿಗೆ ಅಪ್ಪಳಿಸಲಿದೆ. ಬಳಿಕ ಬಿರುಗಾಳಿ ಸಹಿತ ಭಾರಿ ಮಳೆಯಾಗಲಿದೆ ಎಂದು ಭಾರತೀಯ ಹವಾಮಾನ ಇಲಾಖೆ (ಐಎಂಡಿ) ಮುನ್ಸೂಚನೆ ಪ್ರಕಟಿಸಿದೆ.

ಎಚ್ಚರಿಕೆ: ಸಮುದ್ರದಲ್ಲಿ ಅಲೆಗಳ ಅಬ್ಬರ ಹೆಚ್ಚಿರಲಿರುವುದರಿಂದ ಅ.27ರಿಂದಲೇ ಆಂಧ್ರಪ್ರದೇಶ ಮತ್ತು ಒಡಿಶಾದ ಮೀನುಗಾರರು ಸಮುದ್ರಕ್ಕೆ ಇಳಿಯಬಾರದು. ಆಂಧ್ರ ಮತ್ತು ಒಡಿಶಾದ ಕರಾವಳಿ ಜಿಲ್ಲೆಗಳಲ್ಲಿ ಶಾಲಾ-ಕಾಲೇಜುಗಳಿಗೆ ರಜೆ ಘೋಷಿಸುವ ಕುರಿತು ಜಿಲ್ಲಾಡಳಿತಕ್ಕೆ ವಿವೇಚನಾ ಅಧಿಕಾರ ನೀಡಲಾಗಿದೆ. ಸಂಭಾವ್ಯ ಅಪಾಯ ಪರಿಸ್ಥಿತಿಯನ್ನು ಎದುರಿಸಲು ಆಂಧ್ರಪ್ರದೇಶ ಮತ್ತು ಒಡಿಶಾ ಸರಕಾರಗಳು ಎನ್‌ಡಿಆರ್‌ಎಫ್ ಮತ್ತು ರಾಜ್ಯ ವಿಪತ್ತು ನಿರ್ವಹಣಾ ತಂಡಗಳನ್ನು (ಎಸ್‌ಡಿಆರ್‌ಎಫ್) ಸಜ್ಜುಗೊಳಿಸಿವೆ. ತಗ್ಗು ಪ್ರದೇಶದಲ್ಲಿ ನೆಲೆಸಿರುವ ಜನರನ್ನು ಸ್ಥಳಾಂತರಿಸಲೂ ರಾಜ್ಯ ಸರಕಾರಗಳು ಸಿದ್ಧತೆ ನಡೆಸಿವೆ. ಸಾರ್ವಜನಿಕರು ಹವಾಮಾನ ಇಲಾಖೆಯ ಸೂಚನೆ ಗಮನಿಸುವಂತೆ ಕೋರಲಾಗಿದೆ.

ಕರ್ನಾಟಕ, ತಮಿಳುನಾಡು ಮತ್ತು ಪುದುಚೆರಿ ಸೇರಿದಂತೆ ದಕ್ಷಿಣ ಭಾರತದ ಕೆಲ ರಾಜ್ಯಗಳಲ್ಲಿ ಸೋಮವಾರ ಭಾರೀ ಮಳೆಯಾಗಲಿದೆ. ಕರ್ನಾಟಕದ ಉತ್ತರ ಮತ್ತು ದಕ್ಷಿಣದ ಒಳನಾಡಲ್ಲಿ ಮಂಗಳವಾರ-ಬುಧವಾರ ಬಿರುಗಾಳಿ, ಗುಡುಗು, ಮಿಂಚು ಸಹಿತ ಮಳೆ ಆಗಬಹುದು ಎಂದಿರುವ 'ಐಎಂಡಿ' ಕೇರಳದ ಐದು ಜಿಲ್ಲೆಗಳಿಗೆ ರೆಡ್ ಅಲರ್ಟ್ ನೀಡಿದೆ.

ಪ್ರಧಾನಿ ಮೋದಿ 139ನೇ ಮನ್ ಕಿ ಬಾತ್‌ನಲ್ಲಿ ಜನರಿಗೆ ಕರೆ | ಕಲಬುರಗಿ ತೊಗರಿಬೇಳೆ, ಬಿಹಾರದ ಮಖಾನಾ ಉಲ್ಲೇಖ

ದೀಪಾವಳಿ ಹಬ್ಬಕ್ಕೆ ಸ್ಥಳೀಯ ಉತ್ಪನ್ನಗಳನ್ನೇ ಬಳಸಿ

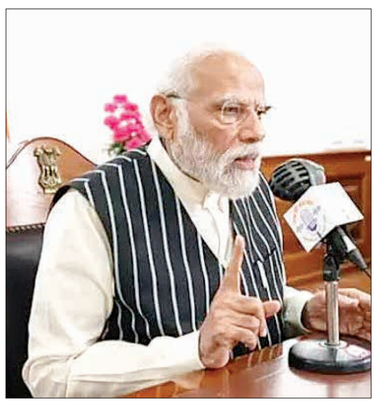

ದೆಹಲಿ: 'ಒಕಲ್ ಫಾರ್ ಲೋಕಲ್'(ಸ್ಥಳೀಯ ಉತ್ಪನ್ನಗಳಿಗಾಗಿ ಧ್ವನಿ) ಮನೋಭಾವ ಹಬ್ಬಗಳ ಸಂದರ್ಭ ಭಾರತೀಯರು ದೇಶೀ ಉತ್ಪನ್ನಗಳಿಗೆ ಮಹತ್ವ ನೀಡಲಾರಂಭಿಸಿದ್ದಾರೆ. ಅಲ್ಲದೇ ಭಾರತದ ಉತ್ಪನ್ನಗಳು ವಿಶ್ವದ ಮಾರುಕಟ್ಟೆಗಳಿಗೂ ಮುಟ್ಟುತ್ತಿವೆ ಎಂದು ಪ್ರಧಾನಿ ನರೇಂದ್ರ ಮೋದಿ ತಮ್ಮ ಅಚ್ಚುಮೆಚ್ಚಿನ ರೇಡಿಯೊ ಕಾರ್ಯಕ್ರಮ 'ಮನ್ ಕೀ ಬಾತ್'ನ 139ನೇ ಸಂಚಿಕೆಯಲ್ಲಿ ಹರ್ಷ ವ್ಯಕ್ತಪಡಿಸಿದ್ದಾರೆ.

ಹಬ್ಬಗಳ ಋತುವಿನಲ್ಲಿ ನಿಮ್ಮ ಸುತ್ತಮುತ್ತಲಿನ ಬದಲಾವಣೆಯನ್ನು ನೀವು ಗಮನಿಸಿರಬಹುದು. ಜನರು ಶಾಪಿಂಗ್ ಮಾಡುವಾಗ ದೇಶೀ ಉತ್ಪನ್ನಗಳಿಗೆ ಹೆಚ್ಚಿನ ಪ್ರಾಮುಖ್ಯತೆ ನೀಡುತ್ತಿದ್ದಾರೆ. ಸ್ಥಳೀಯ ಕುಶಲಕರ್ಮಿಗಳು ತಯಾರಿಸಿದ ಉತ್ಪನ್ನಗಳನ್ನು ಖರೀದಿಸುವ ಮೂಲಕ 'ಒಕಲ್ ಫಾರ್ ಲೋಕಲ್' ಅಭಿಯಾನ ಬಲಪಡಿಸೋಣ ಎಂದು ಪ್ರಧಾನಿ ಕರೆ ನೀಡಿದ್ದಾರೆ.

ತೊಗರಿ: ಕರ್ನಾಟಕದ ಕಲಬುರಗಿ ತೊಗರಿ ಕಣಜ ಎಂದೇ ಹೆಸರಾಗಿದೆ. ಇಲ್ಲಿ ಬೆಳೆಯುವ ತೊಗರಿಬೇಳೆ, ಬಿಹಾರ ರಾಜ್ಯದ ಮಖಾನಾ ವಿಶ್ವಾದ್ಯಂತ ಹೊಸ ಮಾರುಕಟ್ಟೆಗಳನ್ನು ಕಂಡುಕೊಳ್ಳುತ್ತಿವೆ. ಬುಡಕಟ್ಟು ಕಲೆಯ ಸಿರಿವಂತಿಕೆ ಬಿಂಬಿಸುವ ಪ್ಯಾಕೇಜಿಂಗ್ ಮೂಲಕ ಮಹಾರಾಷ್ಟ್ರದ ಬುಡಕಟ್ಟು ಜನರು ತಯಾರಿಸಿದ ಉತ್ಪನ್ನಗಳು ಮನ್ನಣೆ ಪಡೆಯುತ್ತಿವೆ. ಖಾದಿ ಜನಪ್ರಿಯತೆ ಹೆಚ್ಚುತ್ತಿದೆ. ನಮ್ಮ ಸಂಪ್ರದಾಯಗಳನ್ನು ಜೀವಂತವಾಗಿರಿಸಿರುವ ಕುಶಲಕರ್ಮಿಗಳಿಗೆ ಇದೆಲ್ಲದರಿಂದ ಪ್ರೋತ್ಸಾಹ ಸಿಗುತ್ತಿದೆ ಎಂದರು.

ಸ್ವಚ್ಛತೆಗೆ ಕರೆ: ದೀಪಾವಳಿ ಹಬ್ಬ ಮತ್ತು ಛತ್ ಪೂಜೆ ಸಮೀಪದಲ್ಲಿದೆ. ಈ ಸಂದರ್ಭ ಸ್ವಚ್ಛತಾ ಅಭಿಯಾನ ನಡೆಸಲಾಗುತ್ತದೆ. ನಮ ವಾಸಸ್ಥಳ-ಪ್ರದೇಶ ಸ್ವಚ್ಛವಾಗಿಡುವುದು ಮುಖ್ಯ ಎಂದರು.

ಪಂಜಾಬ್ ರಾಜ್ಯದ ಮಾಲ್ವಾ ಪ್ರದೇಶದಲ್ಲಿ 'ನವ್-ತ್ರಿಂಜನ್' ಉಪಕ್ರಮದಡಿ ಸಾಂಪ್ರದಾಯಿಕ ಕೃಷಿ ಪದ್ಧತಿ ಪುನರುಜ್ಜೀವನಗೊಳಿಸಲಾಗಿದೆ. ದೇಶದಲ್ಲಿ ತಲೆಮಾರುಗಳಿಂದ ಅನೇಕ ಸಾಂಪ್ರದಾಯಿಕ ಕೌಶಲಗಳಿವೆ. ಇವು ಈಗ ಹೊಸ ಪ್ರಯೋಗಗಳಿಗೆ ಸ್ಫೂರ್ತಿಯಾಗುತ್ತಿವೆ. ಇಂದಿನ ಅಗತ್ಯಗಳಿಗೆ ಅನುಗುಣವಾಗಿಯೇ ಅವುಗಳನ್ನು ಮರುರೂಪಿಸಲಾಗುತ್ತಿದೆ. 'ಖೇತಿ ವಿರಾಸತ್ ಮಿಷನ್' ಸಂಸ್ಥೆ ಸಾವಯವ ಕೃಷಿ ಮತ್ತು ಸಾಂಪ್ರದಾಯಿಕ ಕೃಷಿ ಪದ್ಧತಿಗಳನ್ನು ಪುನರುಜ್ಜೀವನಗೊಳಿಸಲು ಮುಂದಾಗಿದೆ. ಈ ಯೋಜನೆಯಡಿ ರಾಸಾಯನಿಕ ಬಳಸದೆ ಸಾವಯವ ವಿಧಾನದಲ್ಲೇ ನೈಸರ್ಗಿಕ ಬಣ್ಣದ ಹತ್ತಿ ಬೆಳೆಯಲಾಗುತ್ತಿದೆ ಎಂದು ವಿವರಿಸಿದ್ದಾರೆ.

ಉತ್ತರಾಖಂಡದ ತೆಹ್ರಿ, ಗಢ್ವಾಲ್ ಪ್ರದೇಶದಲ್ಲಿ ಹೇವಲ್ ನದಿ ಪುನರುಜ್ಜೀವನಗೊಳಿಸಲು ಸ್ಥಳೀಯರು ಕೈಗೊಂಡ ಸಮುದಾಯ ಆಧಾರಿತ ಪ್ರಯತ್ನವನ್ನೂ ಪ್ರಧಾನಿ ಪ್ರಸ್ತಾಪಿಸಿದರು.

ಮನ್ ಕಿ ಬಾತ್‌ಗೆ 12ರ ಹರೆಯ

12 ವರ್ಷಗಳ ಹಿಂದೆ ವಿಜಯದಶಮಿ ಶುಭ ಸಂದರ್ಭ 'ಮನ್ ಕಿ ಬಾತ್' ಆರಂಭವಾಯಿತು. ಮಾಸಾಂತ್ಯ ಭಾನುವಾರದ ಆ ಪಯಣ ನಿರಂತರ ಮುಂದುವರಿದಿದೆ. ನೀವೆಲ್ಲರೂ ಸಹಯಾತ್ರಿಗಳೂ ಮಾರ್ಗದರ್ಶಕರೂ ಆಗಿದ್ದೀರಿ. ದೇಶದ ಜನರ ಪರಿಶ್ರಮ, ಧೈರ್ಯ, ಬದ್ಧತೆ, ಸಮರ್ಪಣೆ ಮತ್ತು ಸೇವಾ ಮನೋಭಾವ ಗೌರವಿಸಲು 'ಮನ್ ಕಿ ಬಾತ್' ನನಗೆ ಅದ್ಭುತ ಅವಕಾಶ ಮಾಡಿಕೊಟ್ಟಿದೆ ಎಂದು ಮೋದಿ ಸಂತಸ ವ್ಯಕ್ತಪಡಿಸಿದರು. ಭಾರತದ ಶತಮಾನ ಹಳೆಯ ತೀರ್ಥಯಾತ್ರೆ ಸಂಪ್ರದಾಯ ಉಲ್ಲೇಖಿಸಿ, 'ಮನ್ ಕಿ ಬಾತ್' ಕೂಡ ಒಂದು ತೀರ್ಥಯಾತ್ರೆಯೇ ಎಂದರು.

ಸೌದಿಗೆ ಎ.ಐ ವಿಮಾನ ಸಂಚಾರ ರದ್ದು ವಿಸ್ತರಣೆ

ದೆಹಲಿ: ಸೌದಿ ಅರೇಬಿಯ ಮತ್ತು ಯೆಮೆನ್‌ನ ಹೌತಿ ಉಗ್ರರ ನಡುವಿನ ಸಂಘರ್ಷ ಮುಂದುವರಿದಿರುವುದರಿಂದ ಸೌದಿಯ ರಿಯಾದ್ ಮತ್ತು ದಮ್ಮಾಮ್ ನಗರಗಳಿಗೆ ವಿಮಾನ ಸಂಚಾರವನ್ನು ಇನ್ನಷ್ಟು ರದ್ದುಗೊಳಿಸಿವೆ. ನ.7ರವರೆಗೂ ಸೌದಿಯ ನಗರಗಳಿಗೆ ಏರ್ ಇಂಡಿಯ ಸಮೂಹದ ವಿಮಾನಗಳ ಸಂಚಾರ ಇರುವುದಿಲ್ಲ ಎಂದು ಏರ್ ಇಂಡಿಯ ಮತ್ತು ಏರ್ ಇಂಡಿಯ ಎಕ್ಸ್‌ಪ್ರೆಸ್ ವಿಮಾನಯಾನ ಸಂಸ್ಥೆಗಳು ಶನಿವಾರ ತಿಳಿಸಿದೆ. ಜೆಡ್ಡಾ ನಗರಕ್ಕೆ ಮಾತ್ರ ವಿಮಾನಯಾನ ಸೇವೆಯನ್ನು ಅ.31ರವರೆಗೆ ಸ್ಥಗಿತಗೊಳಿಸಲಾಗಿದೆ. ಅ.24 ಅಥವಾ ಅದಕ್ಕೂ ಮೊದಲು ದೃಢಪಡಿಸಿದ ಟಿಕೆಟ್ ಬುಕಿಂಗ್ ಆಗಿರುವ ಪ್ರಯಾಣಿಕರು ಮರುಬುಕಿಂಗ್ ಅಥವಾ ಮರುಪಾವತಿ ಆಯ್ಕೆ ಮಾಡಬಹುದು ಎಂದು ಏರ್ ಇಂಡಿಯ ವಿಮಾನಯಾನ ಸಂಸ್ಥೆ ತಿಳಿಸಿದೆ. ಇಂಡಿಗೋ ಮತ್ತು ಆಕಾಸಾ ಏರ್ ಸಂಸ್ಥೆಗಳೂ ಸೌದಿ ಅರೇಬಿಯದ ನಗರಗಳಿಗೆ ವಿಮಾನ ಸಂಚಾರವನ್ನು ಮತ್ತಷ್ಟು ಕಾಲ ರದ್ದುಗೊಳಿಸಿವೆ. ಸೌದಿ ಅರೇಬಿಯ ದೇಶದ ಪ್ರಮುಖ ವಿಮಾನ ನಿಲ್ದಾಣಗಳು, ಇಂಧನ ಘಟಕಗಳು ಮತ್ತು ಮೂಲಸೌಕರ್ಯ ವ್ಯವಸ್ಥೆಗಳನ್ನೇ ಗುರಿಯಾಗಿಸಿಕೊಂಡು ಹೌತಿ ಉಗ್ರರು ಡ್ರೋನ್ ಮತ್ತು ಕ್ಷಿಪಣಿ ದಾಳಿ ನಡೆಸುತ್ತಿರುವ ಕಾರಣ ವಿಮಾನಗಳ ಸಂಚಾರ ಅಸಾಧ್ಯವಾಗಿದೆ.

ಅಚ್ಚುಕಟ್ಟು ಪ್ರದೇಶ RNI : KARKAN/2016/67914
VISHVAVANI, Printed & Published by: **VISHWESHWAR BHAT,** On behalf of Vishwakshara Media Private Ltd., No.1687, Nisarga Serenity, Complex Road, Near Raghavendra Swamy Temple, BEML Layout, 5th Stage, Rajarajeshwarinagar, Bangalore.560098. ph: 6362393988/6362393942, Printed MNS Printers PVT.Ltd,345/4,Bhatrahalli,Near KR Puram RTO, Old Madras Road,Bengalore 560049, Editor-in Chief : Vishweshwar Bhat. ಸಂಪಾದಕ: **ವಿಶ್ವೇಶ್ವರಭಟ್,**
CopyRight: Vishwakshara Media Private Ltd. All rights reserved. Reproduction in any manner electronic or otherwise, in whole or in part, without prior written permission is prohibited.
ನಮ್ಮ ಆವೃತ್ತಿಗಳು: ಹುಬ್ಬಳ್ಳಿ, ಬೆಳಗಾವಿ,ಕಲಬುರಗಿ, ಬೆಂಗಳೂರು, ಮಂಗಳೂರು ದಾವಣಗೆರೆ Vol:11, Issue:272

ಸಮಾಚಾರ ಸಣ್ಣದಲ್ಲ

ಪ್ರಶಸ್ತಿ ಆಯ್ಕೆಗೆ ಅರ್ಜಿ ಆಹ್ವಾನ

ಬೆಂಗಳೂರು: ತೋಟಗಾರಿಕೆ ವಿಜ್ಞಾನಗಳ ವಿಶ್ವವಿದ್ಯಾಲಯ, ಬಾಗಲ ಕೋಟೆ ವತಿಯಿಂದ 2026ರ ಡಿಸೆಂಬರ್ 23ರಿಂದ 25 ರವರೆಗೆ ಹವಾಮಾನ ವೈಪ ರೀತ್ಯದಲ್ಲಿ ಸುಸ್ಥಿರ ತೋಟ ಗಾರಿಕೆ ಎಂಬ ಧ್ಯೇಯೋದ್ದೇಶ ದೊಂದಿಗೆ ಬಾಗಲಕೋಟೆಯಲ್ಲಿ ತೋಟಗಾರಿಕೆ ಮೇಳ ಆಯೋಜಿಸಿದೆ. ಈ ಮೇಳದ ಪ್ರಯುಕ್ತ ವಿಶ್ವವಿದ್ಯಾಲಯದ ವ್ಯಾಪ್ತಿಯಲ್ಲಿ ಬರುವ ರಾಜ್ಯದ 25 ಜಿಲ್ಲೆಗಳಲ್ಲಿ, ಪ್ರತಿ ಜಿಲ್ಲೆಗೆ ಒಬ್ಬರಂತೆ ಶ್ರೇಷ್ಠ ತೋಟಗಾರಿಕೆ ರೈತ ಮತ್ತು ರೈತ ಮಹಿಳೆ ಆಯ್ಕೆ ಮಾಡಿ ಶ್ರೇಷ್ಠ ತೋಟಗಾರಿಕಾ ರೈತ / ರೈತ ಮಹಿಳೆ ಪ್ರಶಸ್ತಿ ನೀಡಿ ಗೌರವಿಸಲಾಗುವುದು. ಪ್ರಶಸ್ತಿಗೆ ಅರ್ಜಿ ಸಲ್ಲಿಸಲು ಬಯಸುವ ಅರ್ಹ ರೈತರು ಮತ್ತು ರೈತ ಮಹಿಳೆಯರು ಅಧಿಕೃತ ವೆಬ್‌ಸೈಟ್ www.uhsbagalkot.karnataka.gov.in ಮೂಲಕ ಅಥವಾ ಆಯಾ ಜಿಲ್ಲೆಗಳ ವ್ಯಾಪ್ತಿಗೆ ಒಳಪಡುವ ವಿವಿ ಅಧಿಕಾರಿಗಳ ಕಚೇರಿಯಿಂದ ಪಡೆದುಕೊಳ್ಳ ಬಹುದು. ಭರ್ತಿ ಮಾಡಿದ ಅರ್ಜಿ ಅಗತ್ಯ ವಿವರ ಗಳೊಂದಿಗೆ ಅಕ್ಟೋಬರ್ 30 ರೊಳಗಾಗಿ ಆಯಾ ಜಿಲ್ಲೆಯ ಸಂಬಂಧಪಟ್ಟ ತೋವಿವಿ ಕಚೇರಿಗೆ ಸಲ್ಲಿಸು ವುದು. ಹೆಚ್ಚಿನ ಮಾಹಿತಿಗಾಗಿ 9480696381 / 08354-230101 ಸಂಪರ್ಕಿಸಬಹುದಾಗಿದೆ ಎಂದು ಬಾಗಲಕೋಟೆ ತೋಟಗಾರಿಕೆ ವಿಶ್ವವಿದ್ಯಾ ಲಯದ ಕುಲಸಚಿವರು ಪ್ರಕಟಣೆಯಲ್ಲಿ ತಿಳಿಸಿದ್ದಾರೆ.

ಇಂದಿನಿಂದ ಜಾಗೃತಿ ಅರಿವು ಸಪ್ತಾಹ

ಬೆಂಗಳೂರು: ರಾಜ್ಯದಲ್ಲಿ ಭ್ರಷ್ಟಾಚಾರ ನಿರ್ಮೂಲನೆ ಮತ್ತು ಆಡಳಿತದಲ್ಲಿ ಪಾರದರ್ಶಕತೆ ತರುವ ಉದ್ದೇಶದಿಂದ ಅಕ್ಟೋಬರ್ 26ರಿಂದ ನವೆಂಬರ್ 1ರ ವರೆಗೆ ಜಾಗೃತಿ ಅರಿವು ಸಪ್ತಾಹ-2026ನ್ನು ಆಚರಿಸಲು ಸಿಬ್ಬಂದಿ ಮತ್ತು ಆಡಳಿತ ಸುಧಾರಣೆ ಇಲಾಖೆ ಸುತ್ತೋಲೆ ಹೊರಡಿ ಸಿದೆ. ಈ ವರ್ಷದ ಸಪ್ತಾಹ ಸತ್ಯನಿಷ್ಠೆಯಿಂದ ಸಮೃದ್ಧಿ ಎಂಬ ಧ್ಯೇಯವಾಕ್ಯದೊಂದಿಗೆ ಆಚರಿಸ ಲಾಗುತ್ತಿದೆ. ಈ ಸಪ್ತಾಹದ ಅಂಗವಾಗಿ, ಅ. 27ರಂದು ಬೆಂಗಳೂರಿನ ವಿಕಾಸ ಸೌಧದ ಕೊಠಡಿ ಸಂಖ್ಯೆ 318ರಲ್ಲಿ (3ನೇ ಮಹಡಿ) ವಿಶೇಷ ಕಾರ್ಯಕ್ರಮ ಆಯೋಜಿಸಲಾ ಗಿದೆ. ಕಾರ್ಯ ಕ್ರಮದಲ್ಲಿ ಸಿಎಂ ಡಿ.ಕೆ. ಶಿವಕುಮಾರ್ ಅವರು ಸಚಿವಾಲಯದ ಎಲ್ಲಾ ಇಲಾಖೆಗಳ ಅಧಿಕಾರಿಗಳು ಹಾಗೂ ನೌಕರರಿಗೆ ಭ್ರಷ್ಟಾಚಾರ ವಿರೋಧಿ ಪ್ರತಿಜ್ಞಾ ವಚನ ಬೋಧಿಸಲಿದ್ದಾರೆ ಎಂದು ಪ್ರಕಟಣೆಯಲ್ಲಿ ತಿಳಿಸಿದೆ.

VISHWAVANI TV SPECIAL
ಯುಟ್ಯೂಬ್ ಚಾನೆಲ್ ಸಬ್‌ಸ್ಕ್ರೈಬ್ ಆಗಿ

ಬೆಂಗಳೂರಿನ 100ಕ್ಕೂ ಹೆಚ್ಚು ಕಡೆ ಆರ್‌ಎಸ್‌ಎಸ್ ಪಥ ಸಂಚಲನ | ರಾಜ್ಯ ಸರಕಾರದ ವಿರುದ್ಧ ವಿಪಕ್ಷ ನಾಯಕ ಕಿಡಿ

ಆರ್‌ಎಸ್‌ಎಸ್ ದೇಶಭಕ್ತಿ ಸಾರುವ ಸಂಘಟನೆ: ಆರ್. ಅಶೋಕ್

ವಿಶ್ವವಾಣಿ ಸುದ್ದಿಮನೆ ಬೆಂಗಳೂರು

ಆರ್‌ಎಸ್‌ಎಸ್ ಶತಮಾನೋತ್ಸವ ಹಾಗೂ ವಿಜಯ ದಶಮಿ ಅಂಗವಾಗಿ ಬೆಂಗಳೂರಿನ ಜಯನಗರ, ಚಾಮರಾಜಪೇಟೆ ಸೇರಿದಂತೆ 100ಕ್ಕೂ ಹೆಚ್ಚು ಭಾಗದಲ್ಲಿ ಭಾನುವಾರ ಪಥ ಸಂಚಲನ ನಡೆಯಿತು.

ನಗರದ ಜಯನಗರದ ಬಿಬಿಎಂಪಿ ಮೈದಾನದಲ್ಲಿ ಭಾನುವಾರ ನಡೆದ ಆರ್‌ಎಸ್‌ಎಸ್ ಪಥ ಸಂಚಲನ ದಲ್ಲಿ ಭಾಗವಹಿಸಿ ಬಳಿಕ ಸುದ್ದಿಗೋಷ್ಠಿಯಲ್ಲಿ ವಿಧಾನ ಸಭೆ ಪ್ರತಿಪಕ್ಷದ ನಾಯಕ ಆರ್. ಅಶೋಕ್, ರಾಷ್ಟ್ರೀಯ ಸ್ವಯಂಸೇವಕ ಸಂಘ ದೇಶಭಕ್ತಿ ಮತ್ತು ದೇಶಪ್ರೇಮ ಬೆಳೆಸುವ ಸಾಮಾಜಿಕ ಸಂಘಟನೆ ಯಾಗಿದೆ. ದೇಶಕ್ಕೆ ಸಂಕಷ್ಟ ಎದುರಾದಾಗ ಯುದ್ಧದ ಸಂದರ್ಭದಲ್ಲಿ ಹಾಗೂ ಪ್ರಕೃತಿ ವಿಕೋಪಗಳ ಸಮಯದಲ್ಲಿ ದೇಶದ ಪರವಾಗಿ ನಿಲ್ಲುವ ಸಂಸ್ಥೆ ಇದಾಗಿದೆ. ಪಥಸಂಚಲನಕ್ಕೆ ಅನುಮತಿ ನೀಡುವ ವಿಚಾರದಲ್ಲಿ ಸರಕಾರ ಹಲವು ನಿರ್ಬಂಧ ವಿಧಿಸಿ, ಕೊನೆಯ ಕ್ಷಣದವರೆಗೂ ಸತಾಯಿಸಿದೆ. ಇಂತಹ ಕೆಲಸವನ್ನು ಹಿಂದಿನ ಪ್ರಧಾನಿಗಳಾದ ಜವಾಹರ ಲಾಲ್ ನೆಹರೂ ಅಥವಾ ಇಂದಿರಾ ಗಾಂಧಿ ಕೂಡ ಮಾಡಿರಲಿಲ್ಲ ಎಂದು ಟೀಕಿಸಿದರು.

> **ಸ್ವಯಂಸೇವಕನಾಗಿರುವುದಕ್ಕೆ ಹೆಮ್ಮೆಯಿದೆ. ದೇಶಕ್ಕೆ ಸಂಕಷ್ಟ ಎದುರಾದಾಗ, ಯುದ್ಧದ ಸಂದರ್ಭದಲ್ಲಿ ಹಾಗೂ ವಿಪತ್ತುಗಳ ಸಮಯದಲ್ಲಿ ದೇಶದ ಪರವಾಗಿ ನಿಲ್ಲುವ ಸಂಘಟನೆ ಆರ್‌ಎಸ್‌ಎಸ್.**
>
> **-ಆರ್.ಅಶೋಕ್,**
> **ವಿಧಾನ ಸಭೆ ವಿರೋಧ ಪಕ್ಷದ ನಾಯಕ**

ನಾನು ಸುಮಾರು 50 ವರ್ಷಗಳಿಂದ ಪಥಸಂಚಲನದಲ್ಲಿ ಭಾಗವಹಿಸುತ್ತಿದ್ದು, ಸ್ವಯಂಸೇವಕನಾಗಿರು ವುದು ಹೆಮ್ಮೆಯ ಸಂಗತಿ. ಭಾರತ್ ಮಾತಾಕಿ ಜೈ, ವಂದೇ ಮಾತರಂ ಘೋಷವಾಕ್ಯಗಳೊಂದಿಗೆ ಕಾರ್ಯನಿರ್ವಹಿಸುವ ಆರ್‌ಎಸ್‌ಎಸ್ 175ಕ್ಕೂ ಹೆಚ್ಚು ದೇಶಗಳಲ್ಲಿ ತನ್ನ ಚಟುವಟಿಕೆ ನಡೆಸುತ್ತಿದೆ. ಹಲವು ನಿರ್ಬಂಧಗಳ ನಡುವೆಯೂ ದೇಶದ ಸೌಹಾರ್ದತೆ ಕಾಪಾಡುವ ದೃಷ್ಟಿಯಿಂದ ಶಾಂತಿ ಯುತವಾಗಿ ಪಥಸಂಚಲನ ನಡೆಸಲಾಗಿದೆ ಎಂದರು.

ವಿಜಯದಶಮಿ ಅಂಗವಾಗಿ ಭಾನುವಾರ ಬೆಂಗಳೂರಿನ 100ಕ್ಕೂ ಹೆಚ್ಚು ಕಡೆ ಆಯೋಜಿಸಿದ್ದ ಆರ್‌ಎಸ್‌ಎಸ್ ಪಥಸಂಚಲನದಲ್ಲಿ ಶಿಸ್ತಿನ ಸಾಲಿನಲ್ಲಿ ಸಾಗಿದ ಸ್ವಯಂಸೇವಕರು. ▸ ಫೋಟೊ: ಸುಧಾಕರ್ ದೇವರಾಜ್

ನಗರದ 103 ಕಡೆ ಆರ್‌ಎಸ್‌ಎಸ್ ಪಥಸಂಚಲನ

ರಾಷ್ಟ್ರೀಯ ಸ್ವಯಂಸೇವಕ ಸಂಘದ ವತಿಯಿಂದ ವಿಜಯದಶಮಿ ಅಂಗವಾಗಿ ಭಾನುವಾರ ನಗರದ 103 ಕಡೆ ಪಥಸಂಚಲನ ಆಯೋಜಿಸಲಾಗಿತ್ತು. ಚಿಕ್ಕಪೇಟೆ, ವಿಜಯನಗರ, ಜೆ.ಪಿ.ನಗರ, ರಾಜಾಜಿನಗರ, ಮಲ್ಲೇಶ್ವರ ಸೇರಿದಂತೆ ನಗರದ ವಿವಿಧ ಬಡಾವಣೆಗಳಲ್ಲಿ ಬೆಳಗ್ಗೆ 7.30ರಿಂದ ಸಂಜೆ 5ರವರೆಗೆ ನಡೆದ ಪಥಸಂಚಲನಗಳಲ್ಲಿ ಸ್ವಯಂಸೇವಕರು ಪಾಲ್ಗೊಂಡರು. ವಿಜಯನಗರದ ಬಿಬಿಎಂಪಿ ಮೈದಾನ, ಅತ್ತಿಗುಪ್ಪೆಯ ಲಕ್ಷ್ಮಿ ವೆಂಕಟೇಶ್ವರಸ್ವಾಮಿ ದೇವಸ್ಥಾನ, ಮಾಗಡಿ ರಸ್ತೆಯ ಖಾರವೇಲ ಸಂಘ, ಎಂ.ಸಿ. ಬಡಾವಣೆಯ ಬಿಜಿಎಸ್ ಆಟದ ಮೈದಾನ, ನಾಗರಬಾವಿಯ ದ.ರಾ. ಬೇಂದ್ರೆ ಆಟದ ಮೈದಾನ ಹಾಗೂ ವಿಶ್ವೇಶ್ವರ ನಗರದ ವೀರಾಂಜನೇಯ ದೇವಸ್ಥಾನದ ಬಳಿ ಸೇರಿದಂತೆ ವಿವಿಧೆಡೆ ಪಥಸಂಚಲನ ನಡೆದವು.

ಪಥಸಂಚಲನಕ್ಕೆ ಅಡ್ಡಿಯಿಲ್ಲ: ಗೃಹ ಸಚಿವ ಪರಂ

ಆರ್‌ಎಸ್‌ಎಸ್‌ನ ಪಥಸಂಚಲನಕ್ಕೆ ಸಂಬಂಧಿಸಿದಂತೆ ಪ್ರತಿಕ್ರಿಯಿಸಿದ ಡಿಸಿಎಂ ಪರಮೇಶ್ವರ, ತಮ್ಮಿಂದ ಯಾವುದೇ ಅಡ್ಡಿಯಾಗಿಲ್ಲ. ತುಮಕೂರು ಜಿಲ್ಲೆಯಲ್ಲಿ ಅನುಮತಿ ನೀಡುವಂತೆ ಉಸ್ತುವಾರಿ ಸಚಿವನಾಗಿ ಸೂಚನೆ ನೀಡಿದ್ದೆ. ಚುನಾವಣಾ ಆಯೋಗದ ಸೂಚನೆ ಹೊರತಾಗಿಯೂ ಅನುಮತಿ ನೀಡಿದರೆ ಮುಂದಿನ ದಿನಗಳಲ್ಲಿ ಜಿಲ್ಲಾಡಳಿತ ವಿರುದ್ಧ ಆಯೋಗ ಕ್ರಮ ಜರುಗಿಸಲಿದೆ. ಹೀಗಾಗಿ ಅನುಮತಿ ನಿರಾಕರಿಸಿರಬಹುದು. ಹಿಂದೆ ನಾನು ಗೃಹ ಸಚಿವನಾಗಿದ್ದಾಗ ಯಾವುದೇ ಸಮಸ್ಯೆಗಳಿರಲಿಲ್ಲ. ಈಗಲೂ ಕೂಡ ಯಾವುದೇ ತೊಂದರೆ ಇಲ್ಲದೆ ಅನುಮತಿ ನೀಡುವಂತೆ ನಾನು ಆದೇಶಿಸಿದ್ದೆ. ಆದರೆ ಆಯೋಗ ನೀತಿ ಸಂಹಿತೆ ಕಾರಣಕ್ಕೆ ಅಡ್ಡಿ ಪಡಿಸಿದೆ ಎಂದರು.

ಕಾಂಗ್ರೆಸ್‌ಗೆ ಹಣ ಎಲ್ಲಿಂದ ಬರುತ್ತದೆ ಸ್ಪಷ್ಟಪಡಿಸಲಿ: ಆರ್‌ಎಸ್‌ಎಸ್ ಹಣ ಎಲ್ಲಿಂದ ಬರುತ್ತದೆ ಎಂದು ಪ್ರಶ್ನಿಸುವ ಪ್ರಿಯಾಂಕ್ ಖರ್ಗೆ, ಕಾಂಗ್ರೆಸ್‌ಗೆ ಹಣ ಎಲ್ಲಿಂದ ಬರುತ್ತದೆ ಎಂಬುದನ್ನೂ ಮೊದಲು ಸ್ಪಷ್ಟಪಡಿಸಲಿ. ಸಂಘಟನೆಯ ಸ್ವಯಂಸೇವಕರು ಹಣಕಾಸಿನ ಮೂಲದ ಬಗ್ಗೆ ಉತ್ತರಿಸುತ್ತಾರೆ. ಆರ್‌ಎಸ್‌ಎಸ್ ದೇಶದಲ್ಲಿ ದೇಶಪ್ರೇಮ ಬೆಳೆಸುವ ಸಾಮಾಜಿಕ ಸಂಘಟನೆ. ನೀವು ಮಂತ್ರಿಯಾಗಿರುವ ಅವಧಿ ಇನ್ನೊಂದು ವರ್ಷ ಮಾತ್ರ. ಆ ಬಳಿಕ ಜನರೇ ನಿಮಗೆ ಉತ್ತರ ನೀಡುತ್ತಾರೆ. ಆರ್‌ಎಸ್‌ಎಸ್ ಬಗ್ಗೆ ಮಾತನಾಡುವ ಮುನ್ನ ಎಚ್ಚರಿಕೆ ವಹಿಸಿ. ಮುಖ್ಯ ಮಂತ್ರಿ ಡಿ.ಕೆ. ಶಿವಕುಮಾರ್ ಅವರಿಂದ ಆರ್‌ಎಸ್‌ಎಸ್ ವಿರುದ್ಧ ಮಾತನಾಡಿಸಲಿ. ಮುಖ್ಯಮಂತ್ರಿಗಳು ಮೌನವಾಗಿರುವಾಗ ನೀವು ಏಕೆ ಮಾತನಾಡುತ್ತೀರಿ? ಎಂದು ವಾಗ್ದಾಳಿ ನಡೆಸಿದರು.

ವಿಧಾನ ಪರಿಷತ್ ವಿರೋಧ ಪಕ್ಷದ ನಾಯಕ ಛಲವಾದಿ ನಾರಾಯಣಸ್ವಾಮಿ ಮಾತನಾಡಿ, ಆರ್‌ಎಸ್‌ಎಸ್ ಪಥಸಂಚಲನ ವಿರೋಧಿಸುವವರಿಗೆ ಏನು ಗೊತ್ತು. ಅವಿವೇಕಿಗಳು ಆರ್‌ಎಸ್‌ಎಸ್ ಪಥಸಂಚಲನ ವಿರೋಧಿಸುತ್ತಾರೆ. ಅವಿವೇಕಿ ಕೈಯಲ್ಲಿ ಗೃಹ ಇಲಾಖೆ ಇದೆ. ಮೊದಲು ಕಳ್ಳ ಕದೀಮರನ್ನು ಹಿಡಿಯುವ ಕೆಲಸ ಮಾಡಲಿ. ಅದನ್ನು ಬಿಟ್ಟು ದೇಶಭಕ್ತರ ಕೂಟಕ್ಕೆ ಕಡಿವಾಣ ಹಾಕುವುದಲ್ಲ. ಎಷ್ಟೇ ಕಡಿವಾಣ ಹಾಕಿದ್ರೂ ಪಥಸಂಚಲನ ನಡೆದೇ ನಡೆಯುತ್ತದೆ ಎಂದು ಆಕ್ರೋಶ ವ್ಯಕ್ತಪಡಿಸಿದರು. ಪಥಸಂಚಲನ ನಡೆ ಯುವ ಸ್ಥಳದಲ್ಲಿ ಪೊಲೀಸ್ ಭದ್ರತೆ ಒದಗಿಸಲಾಗಿತ್ತು.

ಸ್ವಯಂ ಸೇವಕರಿಗೆ ದಾರಿಯುದ್ದಕ್ಕೂ ಪುಷ್ಪವೃಷ್ಟಿ ಮೂಲಕ ಜನರು ಸ್ವಾಗತ ಕೋರಿದರು. ಗಣವೇಷದಲ್ಲಿ ಶಾಸಕ ರಾಮಮೂರ್ತಿ, ಮಾಜಿ ಪೊಲೀಸ್ ಆಯುಕ್ತ ಭಾಸ್ಕರ್ ರಾವ್ ಸೇರಿದಂತೆ ಹಲವಾರು ಕಾರ್ಯಕರ್ತರು ಪಥಸಂಚಲನದಲ್ಲಿ ಭಾಗವಹಿಸಿದ್ದರು.

ಪ್ರಾಜೆಕ್ಟ್ ಅಸೋಸಿಯೇಟ್ ಹುದ್ದೆಗೆ ಅರ್ಜಿ ಆಹ್ವಾನ

ಬೆಂಗಳೂರು: ವಿಶ್ವೇಶ್ವರಯ್ಯ ಎಂಜಿನಿಯರಿಂಗ್ ಕಾಲೇಜು ವಿಶ್ವವಿದ್ಯಾಲಯದ ಮೆಕ್ಯಾನಿಕಲ್ ಎಂಜಿನಿಯರಿಂಗ್ ವಿಭಾಗದಲ್ಲಿ ತಾತ್ಕಾಲಿಕ ಆಧಾರದ ಮೇಲೆ ಕಾರ್ಯ ನಿರ್ವಹಿಸಲು ಪ್ರಾಜೆಕ್ಟ್ ಅಸೋಸಿಯೇಟ್-1 ಹುದ್ದೆಗೆ ಅರ್ಹ ಅಭ್ಯರ್ಥಿ ಗಳಿಂದ ಅರ್ಜಿ ಆಹ್ವಾನಿಸಲಾಗಿದೆ. ಅರ್ಜಿ ಸಲ್ಲಿಸಲು ಕೊನೆಯ ದಿನಾಂಕ ಅ.30.ಆಸಕ್ತ ಹಾಗೂ ಅರ್ಹ ಅಭ್ಯರ್ಥಿಗಳು ಅಧಿಕೃತ ವೆಬ್‌ಸೈಟ್ www.uvce.karnataka.gov.inನಿಂದ ಅರ್ಜಿ ನಮೂನೆ ಡೌನ್ಲೋಡ್ ಮಾಡಿಕೊಂಡು ಭರ್ತಿ ಮಾಡಬೇಕು. ಭರ್ತಿ ಮಾಡಿದ ಅರ್ಜಿಯೊಂದಿಗೆ ನವೀಕೃತ ಸ್ವವಿವರ, ಶೈಕ್ಷಣಿಕ ಅರ್ಹತೆ, ಅನುಭವ ಪ್ರಮಾಣಪತ್ರಗಳು ಹಾಗೂ ಅಗತ್ಯ ದಾಖಲೆಗಳ ಪ್ರತಿ ಲಗತ್ತಿಸಿ ಕುಲಸಚಿವರು, ಯುವಿಸಿಇ ಕೆ.ಆರ್. ವೃತ್ತ, ಬೆಂಗಳೂರು - 560001 ಇವರಿಗೆ ಅ.31 ರೊಳಗೆ ತಲುಪುವಂತೆ ಸಲ್ಲಿಸಬೇಕು. ಹೆಚ್ಚಿನ ಮಾಹಿತಿಗಾಗಿ ಯುವಿಸಿಇ ಕುಲಸಚಿವರನ್ನು ಅಥವಾ ಮೆಕ್ಯಾನಿಕಲ್ ಎಂಜಿನಿಯರಿಂಗ್ ವಿಭಾಗದ ಯೋಜನಾ ಸಂಯೋಜಕರಾದ ಪ್ರೊ. ಶಿವಾನಂದ ಅವರನ್ನು ಸಂಪರ್ಕಿಸಬಹುದು ಎಂದು ಪ್ರಕಟಣೆಯಲ್ಲಿ ತಿಳಿಸಿದೆ.

ನಗರ ಸಾರಿಗೆ ಕ್ಷೇತ್ರದ ಪ್ರಶಂಸನಾ ಪ್ರಶಸ್ತಿಗೆ ಬೆಂ.ಸಂಚಾರ ಪೊಲೀಸ್ ಆಯ್ಕೆ

ಬೆಂಗಳೂರು: ನಗರ ಸಾರಿಗೆ ನಿರ್ವಹಣೆಯಲ್ಲಿ ತಂತ್ರಜ್ಞಾನ ಮತ್ತು ದತ್ತಾಂಶ ವಿಶ್ಲೇಷಣೆಯನ್ನು ಪರಿಣಾಮ ಕಾರಿಯಾಗಿ ಬಳಸಿಕೊಂಡು, ಸಾಕ್ಷ್ಯಾಧಾರಿತ ಸಾರಿಗೆ ಯೋಜನೆಯಲ್ಲಿ ಅತ್ಯುತ್ತಮ ಸಾಧನೆ ಮಾಡಿರುವ ಬೆಂಗಳೂರು ಸಂಚಾರ ಪೊಲೀಸರಿಗೆ ಕೇಂದ್ರ ಸರಕಾರದ ನಗರ ಸಾರಿಗೆ ಕ್ಷೇತ್ರದ ಪ್ರಶಂಸನಾ ಪ್ರಶಸ್ತಿ ಲಭಿಸಿರುವುದು ಹೆಮ್ಮೆಯ ಸಂಗತಿಯಾಗಿದೆ ಎಂದು ಗೃಹ ಸಚಿವ ಪ್ರಿಯಾಂಕ್ ಖರ್ಗೆ ತಿಳಿಸಿದ್ದಾರೆ.

ಕೇಂದ್ರ ವಸತಿ ಮತ್ತು ನಗರ ವ್ಯವಹಾರಗಳ ಸಚಿವಾಲಯವು ನೀಡುವ ಈ ಪ್ರಶಸ್ತಿಗೆ, ಕಾರ್ಯಾಚರಣೆ ಮತ್ತು ಸಾಕ್ಷ್ಯಾಧಾರಿತ ಸಾರಿಗೆ ಯೋಜನೆಗಾಗಿ ಬೃಹತ್ ದತ್ತಾಂಶ ವಿಶ್ಲೇಷಣೆಯ ಅತ್ಯುತ್ತಮ ಬಳಕೆ ಎಂಬ ವಿಭಾಗದಲ್ಲಿ ಬೆಂಗಳೂರು ಸಂಚಾರ ಪೊಲೀಸರನ್ನು ಆಯ್ಕೆ ಮಾಡಿರುವುದು ರಾಜ್ಯಕ್ಕೆ ಹೆಮ್ಮೆಯ ವಿಷಯ ವಾಗಿದೆ. ನಗರಗಳಲ್ಲಿ ಹೆಚ್ಚುತ್ತಿರುವ ವಾಹನ ದಟ್ಟಣೆ, ಸಂಚಾರ ನಿರ್ವಹಣೆಯ ಸವಾಲುಗಳು ಮತ್ತು ರಸ್ತೆ ಸುರಕ್ಷತೆಯ ಅಗತ್ಯಗಳನ್ನು ಸಮರ್ಥವಾಗಿ ಎದುರಿಸಲು ಆಧುನಿಕ ತಂತ್ರಜ್ಞಾನ, ದತ್ತಾಂಶ ವಿಶ್ಲೇಷಣೆ ಹಾಗೂ ವಾಸ್ತವಿಕ ಮಾಹಿತಿಯ ಆಧಾರದ ಮೇಲೆ ನಿರ್ಧಾರ ಗಳನ್ನು ಕೈಗೊಳ್ಳುವುದು ಅತ್ಯಂತ ಮುಖ್ಯವಾಗಿದೆ. ಈ ನಿಟ್ಟಿನಲ್ಲಿ ಬೆಂಗಳೂರು ಸಂಚಾರ ಪೊಲೀಸರು ಕೈಗೊಂಡಿರುವ ಪ್ರಯತ್ನಗಳಿಗೆ ರಾಷ್ಟ್ರಮಟ್ಟದಲ್ಲಿ ಮನ್ನಣೆ ದೊರೆತಿರುವುದು ಶ್ಲಾಘನೀಯವಾಗಿದೆ ಎಂದು ಹೇಳಿದ್ದಾರೆ.

ನಗರದಲ್ಲಿ ಸುಗಮ ಸಂಚಾರ ವ್ಯವಸ್ಥೆ ರೂಪಿಸುವುದು, ಸಂಚಾರ ದಟ್ಟಣೆಯನ್ನು ವೈಜ್ಞಾನಿಕ ವಾಗಿ ನಿರ್ವಹಿಸುವುದು ಮತ್ತು ಸಾರ್ವಜನಿಕರಿಗೆ ಸುರಕ್ಷಿತ ಹಾಗೂ ಪರಿಣಾಮಕಾರಿ ಸಾರಿಗೆ ಅನುಭವ ಒದಗಿಸುವುದು ಮಹತ್ವದ ಆದ್ಯತೆಗಳಾಗಿವೆ. ಪೊಲೀಸ್ ಇಲಾಖೆಯ ಅಧಿಕಾರಿಗಳು ಮತ್ತು ಸಿಬ್ಬಂದಿಯ ವೃತ್ತಿಪರತೆ, ತಾಂತ್ರಿಕ ನೈಪುಣ್ಯ ಹಾಗೂ ಸಮರ್ಪಿತ ಸೇವೆಗೆ ಈ ಪ್ರಶಸ್ತಿ ಸಾಕ್ಷಿಯಾಗಿದೆ ಎಂದು ಅವರು ಅಭಿಪ್ರಾಯಪಟ್ಟಿದ್ದಾರೆ.

ಬಹುಮುಖಿ ವ್ಯಕ್ತಿತ್ವದ ಬಂಗಾರಪ್ಪ

ಡಾ. ಮಂಜುಳಾ ಹುಲ್ಲಹಳ್ಳಿ

ಎಸ್. ಬಂಗಾರಪ್ಪನವರ ವ್ಯಕ್ತಿತ್ವದ ಛಾಪು, ರೂಪುರೇಷೆಗಳು, ಮನಸ್ಥಿತಿ ಇತ್ಯಾದಿಗಳು ಅಪರಿಚಿತವಾಗಿಯೂ ಇರಲಿಲ್ಲ. ಮಾಧ್ಯಮಗಳ ಮೂಲಕ ಅವರ ವ್ಯಕ್ತಿತ್ವದ ಒಂದು ಚಿತ್ರಣ ನನಗೆ ದಕ್ಕಿತ್ತು. ಆದರೂ ಬಂಗಾರಪ್ಪನವರ ಬಗೆಗೆ ಒಂದು ಲೇಖನ ಬರೆಯಬೇಕೆಂದಾಗ ನನ್ನಲ್ಲಿ ಹೆಚ್ಚಿನ ಮಾಹಿತಿ ಇಲ್ಲ ಎಂಬುದನ್ನು ಸಂಕೋಚದಿಂದಲೇ ಹೇಳಬೇಕಾಯಿತು. ಆಗ ಆದಾಗ ತಾನೇ ಭೇಟಿಯಾಗಿದ್ದ ಬಂಗಾರಪ್ಪನವರು 'ಅದಕ್ಕೇನಂತೆ, ಹಾಗೆ ದೂರದಿಂದ ಬಂಗಾರಪ್ಪ ಎಂದು ನೀವು ದೂರದಿಂದ ನನ್ನ ಬಗ್ಗೆ ಏನನ್ನು ಗ್ರಹಿಸಿದ್ದಿರೋ ಅದನ್ನೇ ಬರೆಯಿರಿ' ಎಂದು ಸೂಚಿಸಿದರು.

ಹಾಗೆ ನೋಡಿದರೆ ಅನ್ವಯಿಸಬಹುದಾದ ವಿಶೇಷಣಗಳನ್ನೆಲ್ಲಾ ಈ 'ಎಸ್' ಪ್ರತಿನಿಧಿಸುತ್ತಿದೆ. ಭೌಗೋಳಿಕವಾಗಿ ಹೇಳುವುದಾದರೆ 'ಎಸ್' ಎಂದರೆ ಸಾರೆಕೊಪ್ಪ, ಹುಟ್ಟೂರು. 'ಎಸ್' ಎಂದರೆ ಸೊರಬ ಲೋಕಸಭಾ ಕ್ಷೇತ್ರ. 'ಎಸ್' ಎಂದರೆ ಶಿವಮೊಗ್ಗ ಮೆಟ್ಟಿದ ಜಿಲ್ಲೆ. ಇನ್ನು ರಾಜಕೀಯ ನೆಲೆಯಲ್ಲಿ ಹೇಳುವುದಾದರೆ ಶಾಂತವೇರಿ ಗೋಪಾಲ ಗೌಡರ ಶಿಷ್ಯ, ಸಮಾಜವಾದಿ ಸಿದ್ಧಾಂತವಾದಿ, ಸೋಲಿಲ್ಲದ ಸರದಾರ, ಶಾಸಕ, ಸಂಸದ ಹೀಗೆಲ್ಲ ಅರ್ಥೈಸ ಬಹುದು. ಹಾಗೆಯೇ 'ಎಸ್' ಬಂಗಾರಪ್ಪನವರ ಮನಸ್ಥಿತಿಗೂ ಸಂಕೇತವಾಗಿ ನಿಲ್ಲುತ್ತದೆ. ಒಟ್ಟಾರೆ 'ಸಾರೇಕೊಪ್ಪ' ಬಂಗಾರಪ್ಪ 'ಸ್ವಾಭಿಮಾನಿ' ಬಂಗಾರಪ್ಪ ಎನ್ನುವವರೆಗೂ ಈ 'ಎಸ್' ಹರಡಿಕೊಳ್ಳುತ್ತದೆ.

ಸಾಹಿತ್ಯದ ಬಗ್ಗೆ ಅಭಿರುಚಿ: ಸಾಹಿತ್ಯ ಪ್ರೇಮಿ ಬಂಗಾರಪ್ಪನವರು ವಿಶಿಷ್ಟ ಸ್ಥಾನ ಪಡೆಯುತ್ತಾರೆ. ಮುಖ್ಯಮಂತ್ರಿ ಬಂಗಾರಪ್ಪನವರು 'ಕನ್ನಡದಲ್ಲಿ ಟಿಪ್ಪಣಿಗಳಿಲ್ಲದ ಕಡತಗಳನ್ನು ತಮಗೆ ಕಳಿಸಬಾರದು' ಎಂದು ಆದೇಶ ಮಾಡಿದ್ದರೆಂದರೆ ಆ ಬಗ್ಗೆ ಹೆಮ್ಮೆ ಪಡದ ಕನ್ನಡಿಗರು ಯಾರಿದ್ದಾರು? ಮೈಸೂರು ಮಹಾರಾಜ ಕಾಲೇಜಿನಲ್ಲಿ ಐಚ್ಛಿಕ ಕನ್ನಡದ ವಿದ್ಯಾರ್ಥಿಯಾಗಿ, ದೇಜಗೌ, ತ.ಸು. ಶಾಮರಾಯರ ಶಿಷ್ಯತ್ವ ಪಡೆದಿದ್ದ ಬಂಗಾರಪ್ಪನವರು ಕನ್ನಡದ ಕೆಲಸಕ್ಕೆ ತಮ್ಮನ್ನು ತೆತ್ತುಕೊಂಡ ಪರಿಯನ್ನು ಓದುತ್ತಿದ್ದರೆ ಮೈನವಿರೇಳುತ್ತದೆ. ಸತತವಾದ ಸಾಹಿತ್ಯದ ಅಭ್ಯಾಸವೇ ಬಂಗಾರಪ್ಪನವರು ಅತ್ಯುತ್ತಮವಾದ ವಾಗ್ಮಿಗಳಾಗಿ ರೂಪುಗೊಳ್ಳಲು ಕಾರಣವಾಗಿದೆ.

ಈ ಸಂದರ್ಭದಲ್ಲಿ ಪ್ರೊ.ದೇಜಗೌ ಹೇಳುತ್ತಿದ್ದ ಮಾತುಗಳು ನೆನಪಿಗೆ ಬರುತ್ತವೆ. ಬಂಗಾರಪ್ಪನವರು ಮುಖ್ಯಮಂತ್ರಿ ಗದ್ದುಗೆಯಿಂದ ಇಳಿಯಬೇಕಾಗಿ ಬಂದಿದ್ದ ಸನ್ನಿವೇಶ. ಆ ಸಮಯದಲ್ಲಿ ಕುವೆಂಪು ಪ್ರತಿಷ್ಠಾನಕ್ಕೆ ಹಣ ಕೇಳುವುದು ಸೂಕ್ತವಲ್ಲ ಅನ್ನಿಸಿದರೂ ಇನ್ನೂ ಸಂದರ್ಭವೇ ಸಿಕ್ಕದಲ್ಲ ಎಂದೆಣಿಸಿ ಅವರನ್ನು ಭೇಟಿ ಆಗಿ ಪ್ರಸ್ತಾಪಿಸಿದೆ. 'ಎಷ್ಟು ಹಣ ಬೇಕು ಗುರುಗಳೇ?' ಎಂದು ಕೇಳಿದರು. ನಾನು ಹತ್ತಾದರೂ ಕೊಟ್ಟಾರು ಎಂದುಕೊಂಡು 'ಇಪ್ಪತ್ತೈದು ಲಕ್ಷ' ಎಂದು ಕೇಳಿದೆ. ಅವರು ಕೂಡಲೇ 'ಆಗಲಿ' ಎಂದು ಆದೇಶ ನೀಡಿಯೇ ಬಿಟ್ಟರು. ಆಗ ಅಯ್ಯೋ ಐವತ್ತು ಕೇಳಿದ್ದರೂ ಕೊಡುತ್ತಿದ್ದರಲ್ಲ ಎಂದೆನಿಸಿತ್ತು ಸಾಹಿತ್ಯದ ಕೆಲಸಗಳಿಗೆ ಬಂಗಾರಪ್ಪನವರ ಕೊಡುಗೈತನವನ್ನು ಈ ಘಟನೆ ಸ್ಪಷ್ಟವಾಗಿ ತೆರೆದಿಡುತ್ತದೆ.

ಕನ್ನಡದ ಮೇಲಿನ ಪ್ರೇಮ: ಕನ್ನಡ, ಕನ್ನಡಿಗ, ಕರ್ನಾಟಕದ ಅಭಿವೃದ್ಧಿಗೆ ಬಂಗಾರಪ್ಪನವರದು ಯಾವಾಗಲೂ ತೆರೆದ ಮನಸ್ಸು. ಕನ್ನಡ ಅಭಿವೃದ್ಧಿ ಪ್ರಾಧಿಕಾರ, ಕನ್ನಡ ಪುಸ್ತಕ ಪ್ರಾಧಿಕಾರ, ಹಂಪಿ ಕನ್ನಡ ವಿಶ್ವವಿದ್ಯಾಲಯ ಯೋಜನೆಗಳಿಗೆ ಜೀವತಂದು ಕನ್ನಡ ಪುಸ್ತಕ ಪ್ರಕಟಣೆಗೆ ಒಂದು ಕೋಟಿ ರೂ.ಗಳ ಠೇವಣಿ ಇಟ್ಟದ್ದು ಬಂಗಾರಪ್ಪನವರು ಕನ್ನಡಿಗರಿಗೆ ನೀಡಿದ ವಿಶೇಷ ಉಡುಗೊರೆ, ಜತೆಗೆ ಅಕಾಡೆಮಿಗಳ ಅಧ್ಯಕ್ಷರಿಗೆ ವಾಹನಯೋಗವನ್ನು ಕಲ್ಪಿಸಿದ್ದೂ ಮುಖ್ಯಮಂತ್ರಿ ಬಂಗಾರಪ್ಪನವರೇ.

ನಾಟಕ ಲೋಕದಲ್ಲೂ ಬಂಗಾರಪ್ಪನವರ ಸಾಧನೆ ಇದೆ. ಶಾರದಾ ಕಲಾಸಂಘದ ಮೂಲಕ 'ಕ್ರಾಂತಿಕಾರಿ ಬಸವಣ್ಣ' ನಾಟಕದಲ್ಲಿ ಬಸವಣ್ಣನ ಪಾತ್ರಧಾರಿಯಾಗಿ ವಿಜೃಂಭಿಸಿದವರು ಬಂಗಾರಪ್ಪನವರು. ತಮ್ಮ ರಾಜಕೀಯ ಬದುಕಿನಲ್ಲೂ ಬಸವಣ್ಣನವರ ವಚನಗಳನ್ನು ಮಾರ್ಗದರ್ಶಕ ಸೂತ್ರಗಳನ್ನಾಗಿ ಅಳವಡಿಸಿಕೊಂಡವರು. ರಾಜಕಾರಣದ ಸಮಯ ಅವರೊಳಗಿನ ನಟನ ಉನ್ನತೋನ್ನತ ಬೆಳವಣಿಗೆಗೆ ಅವಕಾಶ ಮಾಡಿಕೊಡಲಿಲ್ಲ. ಸಂಗೀತಕ್ಕೂ ವಿಶಿಷ್ಟ ಸ್ಥಾನ ನೀಡುವ ಬಂಗಾರಪ್ಪನವರಿಗೆ ಗಂಗೂಬಾಯಿ ಹಾನಗಲ್‌ರ ಹಿಂದೂಸ್ತಾನಿ ಸಂಗೀತ, ಪ್ರವೀಣ ಗೋಲ್ಕಿಂಡಿಯವರ ಕೊಳಲುನಾದ, ಜಾಕೀರ್ ಹುಸೇನರ ತಬಲಾ ಮಿಡಿತ ಎಲ್ಲವೂ ಬೇಕು.

ಕ್ರೀಡೆಯಲ್ಲೂ ಆಸಕ್ತಿ: ಕ್ರೀಡೆಯ ಬಗೆಗೂ ವೈಯಕ್ತಿಕ ಒಲವು ಬೆಳೆಸಿಕೊಂಡಿರುವ ಬಂಗಾರಪ್ಪನವರು ವಿದ್ಯಾರ್ಥಿ ದೆಸೆಯಿಂದಲೂ ಅತ್ಯುತ್ತಮ ಕ್ರೀಡಾಪಟು, ಅದರಲ್ಲೂ ಕುಸ್ತಿಯ ಬಗೆಗೆ ವಿಶೇಷ ಆಸಕ್ತಿ. ಈಗ ಬ್ಯಾಡ್ಮಿಂಟನ್ ಕಡೆಗೆ ವಿಶೇಷ ಪ್ರೀತಿ. 'ನಾನು ಮುಖ್ಯಮಂತ್ರಿಯಾಗಿ ಪ್ರಮಾಣ ವಚನ ಸ್ವೀಕರಿಸಿದ ದಿನದಂದು ಬೆಳಿಗ್ಗೆಯೂ ಷಟಲ್ ಬ್ಯಾಡ್ಮಿಂಟನ್ ಆಡಿದ್ದೆ. ಮುಖ್ಯಮಂತ್ರಿ ಹುದ್ದೆಯಿಂದ ಕೆಳಗಿಳಿದ ನಂತರ ಅವತ್ತು ಸಂಜೆಯೂ ಷಟಲ್ ಬ್ಯಾಡ್ಮಿಂಟನ್ ಆಡಿದ್ದೆ' ಎಂದು ಹೆಮ್ಮೆಯಿಂದ ಹೇಳಿಕೊಳ್ಳುತ್ತಾರೆ.

ವಿಶ್ವ, ಆಶ್ರಯ, ಅನ್ವಯ, ಆರಾಧನಾ, ಹನಿತೆನೆ, ಕರೆಕಲ್ಯಾಣ, ಭೂಸುಧಾರಣೆ, ಅನಿಲ ಯೋಜನೆ, ಕೃಷಿ ಕಾರ್ಮಿಕ ಶ್ರಮ ಕಲ್ಯಾಣ ನಿಧಿ, ಸಮಗ್ರ ವಿಕಾಸ, ಕೃಷಿ ಪ್ರಶಸ್ತಿ, ಏಕಲವ್ಯ ಕ್ರೀಡಾ ಪ್ರಶಸ್ತಿ ಮುಂತಾದ ಯೋಜನೆಗಳ ಹರಿಕಾರ ಬಂಗಾರಪ್ಪನವರ ಮನ ಸದಾ ಮಾನವೀಯತೆಯತ್ತ ಮಿಡಿಯುತ್ತಿರುತ್ತದೆ. 'ಮಾನವೀಯತೆ' ಎಂದಾಗ ನೆನಪಿಗೆ ಬರುತ್ತದೆ, ಪಿ.ಯು.ಸಿ ಓದಿರುವ ತಮ್ಮ ಮಗಳಿಗೆ ಯಾವುದಾದರೂ ನೌಕರಿ ನೀಡಿ ತಮ್ಮ ಆ ಹುಡುಗಿಯ ಜವಾಬ್ದಾರಿ ವಹಿಸಿಕೊಂಡು ಅವಳನ್ನು ಎಂ.ಬಿ.ಬಿ.ಎಸ್. ಓದಿಸಿದರಂತೆ.

ಅತ್ಯುತ್ತಮ ನಾಯಕತ್ವದ ಬಗೆಗೆ ನಮ್ಮ ಸಾಹಿತ್ಯದಲ್ಲಿ ಹೀಗೆ ವರ್ಣನೆಯಿದೆ. 'ಕೊಟ್ಟ ಮಾತಿಗೆ ತಪ್ಪಬಾರದು, ದುಷ್ಟರಿಗೆ ಸಹಾಯ ಮಾಡಬಾರದು, ಸಜ್ಜನರಿಗೆ ತೊಂದರೆ ಕೊಡಬಾರದು, ದೀನ ದಲಿತರಿಗೆ ಅನಾಥರಿಗೆ ಕೊಡುಗೈ ದಾನಿಯಾಗಿರಬೇಕು. ರಣರಂಗದಿಂದ ಹಿಮ್ಮೆಟ್ಟಬಾರದು.....' ಈ ಎಲ್ಲಾ ಸತ್ಯ ಗುಣಗಳನ್ನು ಬಂಗಾರಪ್ಪನವರಲ್ಲಿ ಕಾಣಬಹುದು.

(ಕೃಪೆ: ಎಸ್.ಬಂಗಾರಪ್ಪ ಅಭಿನಂದನಾ ಗ್ರಂಥ)

ಈ ಬದ್ಧತೆ ಎಂದೂ ಭದ್ರ

ಎಸ್.ವಿ.ಜಯಶೀಲರಾವ್, ಹಿರಿಯ ಪತ್ರಕರ್ತರು

ಸಮಾಜದ ಕಟ್ಟ ಕಡೆಯವರಿಗೆ ಮೊಟ್ಟ ಮೊದಲ ಸ್ಥಾನ... ಇದು ಪ್ರಸಿದ್ಧ ಪತ್ರಕರ್ತ ಲೋಹಿಯಾವಾದಿ, ವಿನೋಬಾ ಬಾವೆ ಅವರ ಸರ್ವೋದ ಯದ ಜೀವದಾನಿ ದಿವಂಗತ ಖಾದ್ರಿ ಶಾಮಣ್ಣ ಅವರು ಭಾವಪರವಶರಾಗಿ ಹೇಳುತ್ತಿದ್ದ ಮಾತು. ಕೇವಲ ಮಾತಲ್ಲ, ಕೂಗುತ್ತಿದ್ದ ಘೋಷಣೆ. ಪ್ರಾಚೀನ ಕಾಲದಿಂದಲೂ ಭಾರತದ ಜನತೆಯ ಆದರ್ಶವಾಗಿರುವ 'ಸರ್ವೇಜನಾಃ ಸುಖಿನೋ ಭವಂತು', ರಾಜ ಮಹಾರಾಜರ ಧರ್ಮ ಆಡಳಿತ, ಕಾರ್ಲ್ ಮಾರ್ಕ್ಸ್ ಸಮಾಜವಾದ, ಜಯಪ್ರಕಾಶ್ ನಾರಾಯಣ್ ಹಾಗೂ ಡಾ|| ರಾಮಮನೋಹರ ಲೋಹಿಯಾ ಅವರ ಸಮಾಜವಾದ, ಮಹಾತ್ಮಾ ಗಾಂಧಿ ಅವರ ರಾಮರಾಜ್ಯ, ವಿನೋಬಾ ಬಾವೆ ಅವರ ಸರ್ವೋ ದಯ, ವಿಕಾಸಗೊಂಡ ಪ್ರಜಾಪ್ರಭುತ್ವ ಪದ್ಧತಿ, ಭಾರತದ ಬಂಧ ವಿಮೋಚನೆಗಾಗಿ ಗಾಂಧಿ ನಾಯಕತ್ವದಲ್ಲಿ ನಡೆದ ಅಹಿಂಸಾತ್ಮಕ ಚಳವಳಿ, ಸ್ವಾತಂತ್ರ್ಯ ಬಂದ ನಂತರ, ಸಮಾಜದ ನಿರ್ಮಾಣಕ್ಕಾಗಿ ಭಾರತದ ಜನತೆ ರೂಪಿಸಿಕೊಂಡಿರುವ ಸಂವಿಧಾನ ಇವೆಲ್ಲ ಹಾಗೂ ಇವೆಲ್ಲದರ ಆದರ್ಶ, ಸಂದೇಶ ಒಂದೇ. ಮಾರ್ಗ ಭಿನ್ನ ಅಷ್ಟೇ, ಸಮಾನ ಅವಕಾಶಗಳಿರುವ ಸಮಾನತೆ, ಸ್ವಾತಂತ್ರ್ಯ ಹಾಗೂ ಶೋಷಣೆರಹಿತ ಸಮಾಜದ ರಚನೆಯೇ ಈ ಎಲ್ಲಾ ವಿಚಾರಗಳ, ವಾದಗಳ, ಪ್ರತಿಪಾದನೆಗಳ ಹಾಗೂ ಸಿದ್ಧಾಂತಗಳ ಮೂಲ ಗುರಿ ಹಾಗೂ ಸಂದೇಶ.

ಇಂತಹ ವೈಚಾರಿಕ ಸಂಘರ್ಷಗಳ ಕಾಲದಲ್ಲಿ ಕಣ್ಣು ಬಿಟ್ಟ ಕೂಸು ಎಸ್.ಬಂಗಾರಪ್ಪ. ಅವರು ಬೆಳೆದರು. ಬೆಳೆಯುತ್ತಲೇ ಬಂದರು. ಬಡವರು, ದುರ್ಬಲರು, ಅವಕಾಶ ಹಾಗೂ ಆತ್ಮಗೌರವ ವಂಚಿತರು ನೂರಾರು ರೀತಿಗಳಲ್ಲಿ ಅಮಾನುಷ ಶೋಷಣೆಗೆ ಒಳಗಾದವರು ಇವರ ಪರವಾಗಿ ಹೋರಾಡಲು ಮನಸ್ಸು ಮಾಡಿದರು. ಪಣತೊಟ್ಟರು. ಜೀವನದಲ್ಲಿ ಪರಿಸರದ ಪರಿಚಯವಾಗುತ್ತಿದ್ದಂತೆ ಸಮಾಜಮುಖಿಯಾದರು. ಮೇಲೆದ್ದು ಹೊರಟರು. ಸಮಾಜವಾದಿ ಸಮಾಜದ ಹಾಗೂ ಸರ್ವತ್ರ ಕಲ್ಯಾಣ ಕ್ಷೇತ್ರದ ನಿರ್ಮಾಣ ಮಾಡಲು ಮುನ್ನೆಜ್ಜೆಗಳನ್ನಿಡುತ್ತ ತಮ್ಮ ಬಾಳಿನ ಮಹಾಪಯಣವನ್ನು ಆರಂಭಿಸಿ ದರು. ಈ ನಿತ್ಯೋತ್ಸಾಹಿ, ನಿರಂತರ ಉತ್ಸಾಹಿ ಅಂದಿನಿಂದ ನಿಂತಿಲ್ಲ. ನಿಲ್ಲುವುದೂ ಇಲ್ಲ.

1967ರಲ್ಲಿ ಕರ್ನಾಟಕದ ವಿಧಾನಸಭೆಯನ್ನು ಪ್ರವೇಶಿಸಿದ ಲೋಹಿಯಾ ಸಮಾಜವಾದಿ ಎಸ್. ಬಂಗಾರಪ್ಪ ಅವರು ಸಚಿವರಾಗಿ, ಮುಖ್ಯ ಮಂತ್ರಿಯಾಗಿ, ಲೋಕಸಭೆ ಸದಸ್ಯರಾಗಿ ನಾಲ್ಕು ದಶಕಗಳ ಕಾಲಕ್ಕಿಂತ ಹೆಚ್ಚು ಕಾಲ ನಿರಂತರ ಸೇವೆ ಸಲ್ಲಿಸಿದ್ದಾರೆ. 28-12-72ರಂದು ಕರ್ನಾಟಕದ ವಿಧಾನ ಸಭೆ, ರಾಜ್ಯದ ಹೆಸರು ಕರ್ನಾಟಕ ಎಂದಾಗ ಬೇಕು ಎಂಬ ನಿರ್ಣಯವನ್ನು ಸರ್ವಾನುಮತ ದಿಂದ ಅಂಗೀಕರಿಸಿದ ಶುಭ ಹಾಗೂ ಚಾರಿತ್ರಿಕ ಸಂದರ್ಭ. ಬಂಗಾರಪ್ಪ ಅವರು ಅರಳಿದ ಮಲ್ಲಿಗೆಯನ್ನು ಸಭೆಯಲ್ಲಿ ಸುತ್ತ ಎರಚಿ, ಸಮಗ್ರ ಕರ್ನಾಟಕಕ್ಕೆ ಮೈಸೂರು ಮಲ್ಲಿಗೆಯ ಕಂಪನ್ನು ಬೀರಿದರು. ಸಮಸ್ತ ಕನ್ನಡಿಗರೊಡನೆ ಸಂತೋಷವನ್ನು ಹಂಚಿಕೊಂಡರು. ಬಂಗಾರಪ್ಪ ಅವರು 15 ಸಾವಿರಕ್ಕಿಂತ ಹೆಚ್ಚು ಸಾಮೂಹಿಕ ವಿವಾಹಗಳು ನಡೆಯಲು ಕಾರಣರಾಗಿದ್ದಾರೆ. ಇವರು ಸಮಾಜಮುಖಿ ಎನ್ನುವುದಕ್ಕೆ ಅಪರೂಪ ನಿದರ್ಶನವೇ ಸಾಕು.

ಒಮ್ಮೆ ಇವರು ವಿಧಾನಸಭೆಯಲ್ಲಿ ಮಾಡಿದ ಭಾಷಣದಲ್ಲಿ ಓರ್ವ ವ್ಯಕ್ತಿ ಬಗ್ಗೆ ಕಟುವಾದ ಟೀಕೆ ಮಾಡಿದರು. ಕೆಲ ಸಮಯದ ನಂತರ ನಾನು ಇವರನ್ನು ಲಾಬಿಯಲ್ಲಿ ಭೇಟಿ ಮಾಡಿದೆ. ವ್ಯಕ್ತಿಯೊಬ್ಬರ ಬಗ್ಗೆ ಬಂಗಾರಪ್ಪ ಅವರು ಮಾಡಿದ ಟೀಕೆ ನಿರಾಧಾರವಾದುದು ಎಂದು ನಾನು ಬಂಗಾರಪ್ಪ ಅವರಿಗೆ ಹೇಳಿದೆ. ನನಗೆ ಗೊತ್ತಿದ್ದ ಸತ್ಯವನ್ನು ಅವರ ಗಮನಕ್ಕೆ ತಂದೆ. ಸರಿ ಎಂದು ಹೇಳಿ ಸುಮ್ಮನಾದರು. ಕೆಲ ನಿಮಿಷಗಳ ನಂತರ, ನಾನು ಪತ್ರಿಕಾ ಗ್ಯಾಲರಿಗೆ ಹಿಂದಿರು ಗಿದೆ. ಬಂಗಾರಪ್ಪ ಅವರು ಅಷ್ಟು ಹೊತ್ತಿಗೆ ವಿಧಾನಸಭೆ ಪ್ರವೇಶಿಸಿ ತಮ್ಮ ಸ್ಥಾನದಲ್ಲಿ ಕುಳಿತಿದ್ದರು. ಬಂಗಾರಪ್ಪ ವೈಯಕ್ತಿಕ ವಿವರಣೆ ಯೊಂದನ್ನು ಸಭೆಯಲ್ಲಿ ನೀಡಲು ಸಭಾಧ್ಯಕ್ಷರ ಅನುಮತಿ ಕೋರಿದರು. ಬಂಗಾರಪ್ಪ ವೈಯಕ್ತಿಕ ವಿವರಣೆ ನೀಡಿ ತಾವು ಸಭೆಯ ಮಾನ್ಯ ಸದಸ್ಯರೊಬ್ಬರನ್ನು ಕುರಿತು ಮಾಡಿದ ಟೀಕೆ ನಿರಾಧಾರವಾದದ್ದು ಅದನ್ನು ವಾಪಸ್ಸು ಪಡೆದು ಕ್ಷಮೆಯಾಚಿಸುವುದಾಗಿ ತಿಳಿಸಿದರು. ಪ್ರೆಸ್ ಗ್ಯಾಲರಿಯಲ್ಲಿ ಕುಳಿತಿದ್ದ ನಾನು ಚಕಿತನಾದೆ.

ಮಾನ್ಯ ಸದಸ್ಯರೊಬ್ಬರನ್ನು ಕುರಿತ ತಾವು ಮಾಡಿದ್ದ ಟೀಕೆ ನಿರಾಧಾರವಾದದ್ದು ಎಂದು ತಿಳಿದು ಬಂದಾಗ ಅದನ್ನು ವಾಪಸ್ಸು ಪಡೆದು ಕ್ಷಮೆಯಾಚಿಸುವಂತಹ ಸೌಜನ್ಯದ ವರ್ತನೆ!. ಅದೂ ಒಬ್ಬ ಶಾಸಕರ ಇಂತಹ ಸಂಸದೀಯ ನಡವಳಿಕೆ ಉನ್ನತ ಮಟ್ಟದ ವರ್ತನೆ ಸರ್ವ ಕಾಲಕ್ಕೂ ಸ್ಫೂರ್ತಿದಾಯಕ. ಈ ರೀತಿಯ ಸಂಸದೀಯ ನಡವಳಿಕೆ ಪ್ರಶಂಸನೀಯ ಹಾಗೂ ಅನುಕರಣೀಯ. ಇವರು ಸಂಸದೀಯ ನಡವಳಿಕೆಯಲ್ಲೂ ಒಂದು ಮಾದರಿಯೇ. 1991ರಲ್ಲಿ ತುಮಕೂರಿನಲ್ಲಿ ಭಾರತ ಕಾರ್ಯನಿರತ ಪತ್ರಕರ್ತರ ಒಕ್ಕೂಟದ ವಾರ್ಷಿಕ ಅಧಿವೇಶನ, ಶ್ರೀ ಸಿದ್ಧಗಂಗಾ ಮಠಾಧೀಶರ ದಾಸೋಹದ ಆಶೀರ್ವಾದದಡಿಯಲ್ಲಿ. ಅಧಿವೇಶನಕ್ಕೆ ಎರಡು ದಿನ ಮುನ್ನ ಒಕ್ಕೂಟದ ಅಧ್ಯಕ್ಷ ಕೆ.ವಿಕ್ರಮರಾವ್, ರಾಜ್ಯ ಕಾರ್ಯನಿರತ ಪತ್ರಕರ್ತ ಸಂಘದ ಆಗಿನ ಅಧ್ಯಕ್ಷ ಎಸ್. ಅರ್ಜುನ ದೇವ ಹಾಗೂ ನಾನು ಆಗ ಮುಖ್ಯಮಂತ್ರಿಯಾಗಿದ್ದ ಬಂಗಾರಪ್ಪ ಅವರನ್ನು ಭೇಟಿ ಮಾಡಿದೆವು. ಸಮ್ಮೇಳನ ನಡೆಸಲು ಧನಸಹಾಯ ತೋರಿದವು. ಒಂದು ಮೊತ್ತವನ್ನು ಸಹಾಯಧನವಾಗಿ ನೀಡುವುದಾಗಿ ಬಂಗಾರಪ್ಪ ಅವರು ಹೇಳಿದರು. ಸಾಲದು ಸಾರ್. ಇನ್ನೊಂದು ಲಕ್ಷ ಕೊಡಿ ಎಂದು ನಾನು ಕೋರಿದೆ.

ತಕ್ಷಣ ಆಗಲಿ ಎಂದು ಮಂಜೂರು ಮಾಡಿದರು. ರಾಷ್ಟ್ರದ ಎಲ್ಲಾ ರಾಜ್ಯಗಳಿಂದ ಬರುವ ಪತ್ರಕರ್ತರು ಭಾಗವಹಿಸುವ ಸಮ್ಮೇಳನ ಎಂದು ಬಂಗಾರಪ್ಪ ಅವರಿಗೆ ಗೊತ್ತಿತ್ತು. ಮೇಲಾಗಿ ಪತ್ರಕರ್ತರು ಪತ್ರಿಕಾ ಸಂಘದ ಚಳವಳಿ ನಡೆಸುತ್ತಿದ್ದಾರೆಂಬುದೂ ತಿಳಿದಿತ್ತು. ಜೊತೆಗೆ ಸಹಾಯಧನ ದುರುಪಯೋಗವಾಗದೆಂಬ ವಿಶ್ವಾಸವೂ ಅವರಲ್ಲಿತ್ತು. ರಾಜ್ಯದ ಪತ್ರಕರ್ತರ ಪರವಾಗಿ ನಾವು ಕೃತಜ್ಞತೆ ಅರ್ಪಿಸಿದೆವು. ಸರ್ವರ ಸುಖ-ಸ್ವಾತಂತ್ರ್ಯ ಬಯಸುವ ಬಂಗಾರಪ್ಪ, ಜನಪರ ಬದ್ಧತೆಯಲ್ಲಿ ಬಂಗಾರವೇ.

(ಕೃಪೆ: ಶ್ರೀ ಎಸ್.ಬಂಗಾರಪ್ಪ ಅಭಿನಂದನಾ ಗ್ರಂಥ)

ಶ್ರೀ ಎಸ್. ಬಂಗಾರಪ್ಪ ಫೌಂಡೇಷನ್ (ರಿ.) - ಶ್ರೀ ಎಸ್. ಬಂಗಾರಪ್ಪ ವಿಚಾರ ವೇದಿಕೆ
ಸಮಾಜವಾದಿ ಚಿಂತಕ, ಅಭಿವೃದ್ಧಿಯ ಹರಿಕಾರ, ಬಡವರ ಬಂಧು, ಮಾಜಿ ಮುಖ್ಯಮಂತ್ರಿ
ಶ್ರೀ ಎಸ್. ಬಂಗಾರಪ್ಪ 94ನೇ ಜನ್ಮದಿನೋತ್ಸವ
26 ನೇ ಅಕ್ಟೋಬರ್ 2026, ಸೋಮವಾರ ಸಮಯ : ಸಂಜೆ 5:00
ಸ್ಥಳ : ಬಂಗಾರಧಾಮ, ಸೊರಬ. (ಕರ್ನಾಟಕ ಸರ್ಕಾರ ಪ್ರವಾಸೋದ್ಯಮ ಇಲಾಖೆಯಿಂದ ಪ್ರವಾಸಿತಾಣವಾಗಿ ಗುರುತಿಸಿದೆ.)
ಶ್ರೀ ಎಸ್. ಬಂಗಾರಪ್ಪನವರ ನೆನಪಿನ
"ಬಂಗಾರ" ಪ್ರಶಸ್ತಿ ಪ್ರಧಾನ ಸಮಾರಂಭ

ಉದ್ಘಾಟನೆ
ಶ್ರೀ ಸಲೀಂ ಅಹಮದ್ ರವರು
ಮಾನ್ಯ ಸಭಾಪತಿಗಳು, ಕರ್ನಾಟಕ ವಿಧಾನ ಪರಿಷತ್

ಮುಖ್ಯ ಅತಿಥಿಗಳು
ಶ್ರೀ ಲಕ್ಷ್ಮಣ ಸಂಗಪ್ಪ ಸವದಿ ರವರು
ಮಾನ್ಯ ಸಚಿವರು, ಸಹಕಾರ ಇಲಾಖೆ, ಕರ್ನಾಟಕ ಸರ್ಕಾರ

ಮುಖ್ಯ ಅತಿಥಿಗಳು
ಡಾ. ಅಜಯ್ ಧರ್ಮಸಿಂಗ್ ರವರು
ಮಾನ್ಯ ಸಚಿವರು, ಸಣ್ಣ ನೀರಾವರಿ ಮತ್ತು ವಿಜ್ಞಾನ ಮತ್ತು ತಂತ್ರಜ್ಞಾನ ಇಲಾಖೆ, ಕರ್ನಾಟಕ ಸರ್ಕಾರ

ಅಧ್ಯಕ್ಷತೆ
ಶ್ರೀ ಎಸ್. ಮಧು ಬಂಗಾರಪ್ಪ ರವರು
ಅಧ್ಯಕ್ಷರು, ಎಸ್. ಬಂಗಾರಪ್ಪ ಫೌಂಡೇಷನ್ (ರಿ), ಮಾನ್ಯ ಸಚಿವರು, ಶಾಲಾ ಶಿಕ್ಷಣ ಮತ್ತು ಸಾಕ್ಷರತಾ ಇಲಾಖೆ, ಕರ್ನಾಟಕ ಸರ್ಕಾರ

ರಾಜ್ಯ ಮಟ್ಟದ ಪ್ರಸಿದ್ಧ ಜಾನಪದ ಕಲಾವಿದರಿಂದ
ಜಾನಪದ ಝೇಂಕಾರ
ಲತಾ ಕ್ರಿಯೇಷನ್ಸ್ ರವರಿಂದ ರಾಜ್ಯ ಪ್ರಶಸ್ತಿ ಪುರಸ್ಕೃತ ಕಲಾವಿದರಿಂದ
ಎದೆ ತುಂಬಿ ಹಾಡುವೆನು
ಸಂಗೀತ ರಸಸಂಜೆ
ಕಾರ್ಯಕ್ರಮ

ಪ್ರಶಸ್ತಿ ಪುರಸ್ಕೃತರು
ಸೇವಾ ಬಂಗಾರ: ಪ್ರೊ. ಜಿ. ಎಸ್. ಜಯದೇವ, ಚಾಮರಾಜನಗರ.
ಸಾಹಿತ್ಯ ಬಂಗಾರ: ಪ್ರೊ. ನಟರಾಜ್ ಹುಳಿಯಾರ್, ತುಮಕೂರು.
ರಂಗ ಬಂಗಾರ: ಶ್ರೀ ಶೇಖ ಮಾಸ್ತರ್, ಗುಲ್ಬರ್ಗಾ
ಕ್ರೀಡಾ ಬಂಗಾರ: ಶ್ರೀ ಬಿ.ಸಿ. ರಮೇಶ್, ರಾಷ್ಟ್ರೀಯ ಕಬಡ್ಡಿ ತರಬೇತುದಾರರು, ಬೆಂಗಳೂರು

ಉಪಸ್ಥಿತಿ
ಶ್ರೀ ವೇಣುಗೋಪಾಲ್ ನಾಯಕ
ಅಧ್ಯಕ್ಷರು, ಬಂಗಾರಪ್ಪ ವಿಚಾರ ವೇದಿಕೆ
ಉಪಸ್ಥಿತಿ
ಡಾ|| ಕೆ.ವಿ ನಾಗರಾಜ ಮೂರ್ತಿ
ಅಧ್ಯಕ್ಷರು, ನಾಟಕ ಅಕಾಡೆಮಿ, ಕರ್ನಾಟಕ ಸರ್ಕಾರ

ಸಮಾಚಾರ ಸಣ್ಣದಲ್ಲ

ರೈಸಿಂಗ್ ಏಷ್ಯಾ ಕಪ್: ವೇಳಾಪಟ್ಟಿ ಪ್ರಕಟ

ದುಬೈ: ಏಷ್ಯನ್ ಕ್ರಿಕೆಟ್ ಕೌನ್ಸಿಲ್ ದೋಹಾದಲ್ಲಿ ನಡೆಯಲಿರುವ 2026-ರೈಸಿಂಗ್ ಏಷ್ಯಾ ಕಪ್‌ನ ವೇಳಾಪಟ್ಟಿಯನ್ನು ಪ್ರಕಟಿಸಿದೆ. ಇದರಲ್ಲಿ ಭಾರತ ಮತ್ತು ಪಾಕಿಸ್ತಾನ ತಂಡವನ್ನು ನೇಪಾಳ ಹಾಗೂ ಯುಎಇ ಜತೆಗೆ ಒಂದೇ ಗುಂಪಿನಲ್ಲಿ ಇರಿಸಲಾಗಿದೆ. ಈ ಸಾಂಪ್ರದಾಯಿಕ ಎದುರಾಳಿಗಳು ನ.22ರಂದು ವೆಸ್ಟ್ ಎಂಡ್ ಪಾರ್ಕ್ ಇಂಟರ್‌ನ್ಯಾಷನಲ್ ಕ್ರಿಕೆಟ್ ಸ್ಟೇಡಿಯಂನಲ್ಲಿ ಪರಸ್ಪರ ಮುಖಾಮುಖಿಯಾಗಲಿವೆ. ರೈಸಿಂಗ್ ಟೂರ್ನಮೆಂಟ್‌ಗಾಗಿ ತಂಡಗಳು ಸಾಮಾನ್ಯವಾಗಿ ತಮ್ಮ ಕಿರಿಯರ ತಂಡಗಳನ್ನು ಕಳುಹಿಸುತ್ತವೆ. 2025ರ ಆವೃತ್ತಿಯಲ್ಲಿ ಜಿತೇಶ್ ಶರ್ಮಾ ಭಾರತವನ್ನು ಮುನ್ನಡೆಸಿದ್ದರು, ತಂಡದಲ್ಲಿ ವೈಭವ್ ಸೂರ್ಯವಂಶಿ ಕೂಡ ಇದ್ದರು. ನ.29 ರಂದು ನಡೆಯಲಿರುವ ಫೈನಲ್ ಪಂದ್ಯ ಸೇರಿದಂತೆ, ಟೂರ್ನಮೆಂಟ್‌ನ ಬಹುತೇಕ ಪಂದ್ಯಗಳು ವೈಸ್ ಮೈದಾನದಲ್ಲಿ ನಡೆಯಲಿವೆ. ಈ ಪಂದ್ಯಾವಳಿಗಾಗಿ ಎಂಟು ತಂಡಗಳನ್ನು ಎರಡು ಗುಂಪುಗಳಾಗಿ ವಿಂಗಡಿಸಲಾಗಿದೆ. ಎ ಗುಂಪಿನಲ್ಲಿ ಶ್ರೀಲಂಕಾ, ಬಾಂಗ್ಲಾದೇಶ, ಅಫ್ಘಾನಿಸ್ತಾನ ಹಾಂಗ್ ಕಾಂಗ್ ಮತ್ತು ಚೀನಾ ತಂಡಗಳಿವೆ. ಬಿ ಗುಂಪಿನಲ್ಲಿ ಭಾರತ, ಪಾಕಿಸ್ತಾನ, ನೇಪಾಳ ಮತ್ತು ಯುಎಇ ತಂಡಗಳಿವೆ. ಪ್ರತಿಯೊಂದು ತಂಡವು ತನ್ನ ಗುಂಪಿನಲ್ಲಿರುವ ಉಳಿದ ಮೂರು ತಂಡಗಳ ವಿರುದ್ಧ ಸಿಂಗಲ್ ರೌಂಡ್-ರಾಬಿನ್ ಮಾದರಿಯಲ್ಲಿ ಆಡಲಿದೆ. ಪ್ರತಿ ಗುಂಪಿನ ಅಗ್ರ ಎರಡು ತಂಡಗಳು ಸೆಮಿಫೈನಲ್‌ಗೆ ಪ್ರವೇಶ ಪಡೆಯಲಿದ್ದು, ಈ ಪಂದ್ಯಗಳು ನ. 26 ಮತ್ತು 27ರಂದು ನಡೆಯಲಿವೆ. ಫೈನಲ್ ಪಂದ್ಯವು ನ.29ರಂದು ನಡೆಯಲಿದೆ.

ಪದಕ ವಿಜೇತರಿಗೆ ಪ್ರಧಾನಿ ಅಭಿನಂದನೆ

ದೆಹಲಿ: ಶನಿವಾರ ಸಮಾರೋಪ ಸಮಾರಂಭ ಮುಗಿದಿರುವ ಬೆನ್ನಲ್ಲೇ, ಏಷ್ಯನ್ ಪ್ಯಾರಾ ಗೇಮ್ಸ್‌ನ ಪದಕ ವಿಜೇತರನ್ನು ಭಾರತದ ಪ್ರಧಾನಿ ನರೇಂದ್ರ ಮೋದಿ ಅವರು ಭಾನುವಾರ ಅಭಿನಂದಿಸಿದ್ದಾರೆ. ಎಕ್ಸ್‌ನಲ್ಲಿನ ಪೋಸ್ಟ್ ಕ್ರೀಡಾಪಟುಗಳ ದೃಢನಿಶ್ಚಯವನ್ನು ಶ್ಲಾಘಿಸಿದ ಮೋದಿ, ನಮ್ಮ ದೇಶದ ಕ್ರೀಡಾಳುಗಳ ಈ ಸಲದ ಪ್ರದರ್ಶನ ದೇಶಕ್ಕೆ ಅಪಾರ ಹೆಮ್ಮೆಯನ್ನು ತಂದಿವೆ ಎಂದು ಹೇಳಿದ್ದಾರೆ. 'ಇತ್ತೀಚೆಗಷ್ಟೇ ಮುಕ್ತಾಯಗೊಂಡ 2026ರ ಏಷ್ಯನ್ ಪ್ಯಾರಾ ಗೇಮ್ಸ್‌ನಲ್ಲಿ ನಮ್ಮ ಪ್ಯಾರಾ ಅಥ್ಲೇಟ್‌ಗಳು ಸಾಧಿಸಿರುವುದು ಎಂತಹ ಅದ್ಭುತ ಸಾಧನೆ..! ದಾಖಲೆಯ 114 ಪದಕಗಳೊಂದಿಗೆ ಈ ಕ್ರೀಡಾಕೂಟದಲ್ಲಿ ಭಾರತವು ಇದುವರೆಗಿನ ಅತ್ಯುತ್ತಮ ಪ್ರದರ್ಶನ ಎಂದೆನಿಸಿದೆ. ಇದು ಇಡೀ ನಮ್ಮ ರಾಷ್ಟ್ರಕ್ಕೆ ಅಪಾರ ಹೆಮ್ಮೆಯ ವಿಷಯ ಮತ್ತು ಸಂತೋಷದ ಕ್ಷಣವಾಗಿದೆ..' ಎಂದು ಮೋದಿ ಎಕ್ಸ್‌ನಲ್ಲಿ ಪೋಸ್ಟ್ ಮಾಡಿದ್ದಾರೆ. ನಮ್ಮ ತಂಡದ ಪ್ರತಿಯೊಬ್ಬ ಸದಸ್ಯರ ಅಸಾಧಾರಣ ದೃಢನಿಶ್ಚಯವನ್ನು ನಾನು ಅಭಿನಂದಿಸುತ್ತೇನೆ. ಪ್ರತಿಯೊಬ್ಬ ಕ್ರೀಡಾಪಟುವೂ ಈ ಐತಿಹಾಸಿಕ ಸಾಧನೆಗೆ ಕೊಡುಗೆ ನೀಡಿದ್ದಾರೆ ಮತ್ತು ತಮ್ಮ ಸಾಧನೆಗಳ ಮೂಲಕ ಅಸಂಖ್ಯಾತ ಭಾರತೀಯರಿಗೆ ಸ್ಫೂರ್ತಿ ತುಂಬಿದ್ದಾರೆ ಎಂದು ಮೋದಿ ಬರೆದಿದ್ದಾರೆ.

ಹರ್ಮನ್‌ಪ್ರೀತ್ ಕೌರ್, ದೀಪ್ತಿ ಶರ್ಮಾ ಶತಕ | ಜಿಂಬಾಬ್ವೆಗೆ 121 ರನ್‌ಗಳ ಹೀನಾಯ ಸೋಲು

ಭಾರತದ ವನಿತೆಯರಿಗೆ ಸರಣಿ ಜಯ

ವಡೋದರ: ಹರ್ಮನ್‌ಪ್ರೀತ್ ಕೌರ್ (126) ಮತ್ತು ದೀಪ್ತಿ ಶರ್ಮಾ (106 ಅಜೇಯ) ಅವರ ಶತಕಗಳ ನೆರವಿನಿಂದ ಭಾನುವಾರ ಇಲ್ಲಿ ನಡೆದ ಮಹಿಳಾ ಏಕದಿನ ಕ್ರಿಕೆಟ್‌ನಲ್ಲಿ ಭಾರತವು ಜಿಂಬಾಬ್ವೆಯನ್ನು 121 ರನ್‌ಗಳ ಭಾರೀ ಅಂತರದಲ್ಲಿ ಸೋಲಿಸಿ 3 ಪಂದ್ಯಗಳ ಸರಣಿಯನ್ನು 2-0 ಅಂತರದಿಂದ ಗೆದ್ದುಕೊಂಡಿದೆ.

ಟಾಸ್ ಗೆದ್ದ ಭಾರತ ನಿಗದಿತ 50 ಓವರ್‌ಗಳಲ್ಲಿ 6 ವಿಕೆಟ್ ನಷ್ಟಕ್ಕೆ 328 ರನ್ ಗಳಿಸಿ, ಜಿಂಬಾಬ್ವೆ ತಂಡಕ್ಕೆ 329 ರನ್‌ಗಳ ಗುರಿ ನೀಡಿತು. ಗುರಿಯನ್ನು ಬೆನ್ನಟ್ಟಿದ ಜಿಂಬಾಬ್ವೆ ತಂಡ 48.5 ಓವರ್‌ಗಳಲ್ಲಿ 207 ರನ್‌ಗಳಿಗೆ ಆಲೌಟ್ ಆಯಿತು.

ಹರ್ಮನ್‌ಪ್ರೀತ್ ಶತಕ: ಮೊದಲು ಬ್ಯಾಟಿಂಗ್ ಮಾಡಿದ ಭಾರತಕ್ಕೆ ಉತ್ತಮ ಆರಂಭ ಸಿಗಲಿಲ್ಲ. ನಾಯಕಿ ಸ್ಮೃತಿ ಮಂಧಾನಾ ಈ ಪಂದ್ಯದಲ್ಲಿ ಶೂನ್ಯಕ್ಕೆ ಔಟಾಗಿ ನಿರಾಸೆ ಮೂಡಿಸಿದರು. ಮತ್ತೊಬ್ಬ ಆರಂಭಿಕ ಆಟಗಾರ್ತಿ ಶಫಾಲಿ ವರ್ಮಾ 8 ಎಸೆತಗಳಲ್ಲಿ 8 ರನ್ ಗಳಿಸಿ ಪೆವಿಲಿಯನ್‌ಗೆ ಮರಳಿದರು. ಸತತ ಎರಡನೇ ಪಂದ್ಯದಲ್ಲೂ ಮಿಂಚಿದ ಪ್ರತಿಕಾ ರಾವಲ್ ಜವಾಬ್ದಾರಿಯುತ ಬ್ಯಾಟಿಂಗ್ ಪ್ರದರ್ಶನ ನೀಡಿ 4 ಬೌಂಡರಿ ಮತ್ತು 2 ಸಿಕ್ಸರ್‌ಗಳ ನೆರವಿನಿಂದ 61 ರನ್ ಗಳಿಸಿ ತಂಡದ ಮೊತ್ತ ಹೆಚ್ಚಿಸಲು ನೆರವಾದರು. ಮಾಜಿ ನಾಯಕಿ ಹರ್ಮನ್‌ಪ್ರೀತ್ ಕೌರ್ ಅತ್ಯುತ್ತಮ ಬ್ಯಾಟಿಂಗ್ ಪ್ರದರ್ಶನ ನೀಡಿ 15 ಬೌಂಡರಿಗಳ ನೆರವಿನಿಂದ 126 ರನ್ ಗಳಿಸಿದರು.

ಶತಕ ಬಾರಿಸಿದ ದೀಪ್ತಿ ಶರ್ಮಾ.

ಹರ್ಮನ್‌ಪ್ರೀತ್ ಅಬ್ಬರದ ಬ್ಯಾಟಿಂಗ್.

ಮೂರನೇ ವಿಕೆಟ್‌ಗೆ ಪ್ರತಿಕಾ ಮತ್ತು ಕೌರ್ 118 ಎಸೆತಗಳಲ್ಲಿ 124 ರನ್‌ಗಳ ಜತೆಯಾಟವಾಡಿದರು. ಇದಾದ ಬಳಿಕ ಐದನೇ ವಿಕೆಟ್‌ಗೆ ಹರ್ಮನ್‌ಪ್ರೀತ್ ಕೌರ್ ಮತ್ತು ದೀಪ್ತಿ ಶರ್ಮಾ ಜೋಡಿ 137 ಎಸೆತಗಳಲ್ಲಿ 153 ರನ್‌ಗಳನ್ನು ಸೇರಿಸಿ ಭಾರತ ಬೃಹತ್ ಮೊತ್ತ ಕಲೆಹಾಕಲು ನೆರವಾದರು.

ದೀಪ್ತಿ ಶರ್ಮಾ ಶತಕದ ಅಬ್ಬರ: ಶರ್ಮಾ ಕೇವಲ 83 ಎಸೆತಗಳಲ್ಲಿ ಶತಕ ಪೂರೈಸಿದ ಅವರು, ತಮ್ಮ ಏಕದಿನ ವೃತ್ತಿಜೀವನದ ಎರಡನೇ ಶತಕ ದಾಖಲಿಸಿದರು. ದೀಪ್ತಿ 86 ಎಸೆತಗಳಲ್ಲಿ 15 ಬೌಂಡರಿಗಳ ನೆರವಿನಿಂದ ಅಜೇಯ 106 ರನ್ ಗಳಿಸಿದರು. ಜಿಂಬಾಬ್ವೆ ಪರ ನೋಮ್ವೆಲೊ ಸಿಬಾಂಡಾ ಗರಿಷ್ಠ 2 ವಿಕೆಟ್ ಪಡೆದರು. ಆದರೆ ಭಾರತದ ಬ್ಯಾಟರ್‌ಗಳ ಅಬ್ಬರಕ್ಕೆ ಕಡಿವಾಣ ಹಾಕಲು ಎದುರಾಳಿ ಬೌಲರ್‌ಗಳಿಗೆ ಸಾಧ್ಯವಾಗಲಿಲ್ಲ.

ವೈಷ್ಣವಿ ಶರ್ಮಾಗೆ 4 ವಿಕೆಟ್: ಗುರಿ ಬೆನ್ನಟ್ಟಿದ ಜಿಂಬಾಬ್ವೆ ಪರ ಚಿಪೋ ಮುಗೆರಿ ತಿರಿಪಾನೊ 46 ರನ್ ಗಳಿಸಿದರೆ, ಆರಂಭಿಕ ಆಟಗಾರ್ತಿ ಮೊಡೆಸ್ಟರ್ ಮುಪಾಚಿಕ್ವಾ 49 ರನ್‌ಗಳ ಕೊಡುಗೆ ನೀಡಿದರು. ಬಿಲವ್ಡ್ ಬಿಜಾ 34 ರನ್ ಗಳಿಸಿದರು. ನಾಯಕಿ ಜೋಸೆಫಿನ್ ನ್ಕೊಮೊ 20 ರನ್ ಗಳಿಸಿ ಔಟಾದರು. ವೈಷ್ಣವಿ ಶರ್ಮಾ ಅದ್ಭುತ ಬೌಲಿಂಗ್ ಪ್ರದರ್ಶನ ನೀಡಿ 39 ರನ್ ನೀಡಿ 4 ವಿಕೆಟ್ ಕಬಳಿಸಿದರು. ದೀಪ್ತಿ ಶರ್ಮಾ 9 ಓವರ್‌ಗಳಲ್ಲಿ 32 ರನ್ ನೀಡಿ 3 ವಿಕೆಟ್ ಪಡೆದು ತಂಡದ ಗೆಲುವಿನಲ್ಲಿ ಪ್ರಮುಖ ಪಾತ್ರ ವಹಿಸಿದರು.

ಲಂಕಾ ವಿರುದ್ಧದ ಸರಣಿ: ಪಾಕ್ ತಂಡ ಪ್ರಕಟ

ಇಸ್ಲಾಮಾಬಾದ್: ಶ್ರೀಲಂಕಾ ವಿರುದ್ಧ ನಡೆಯಲಿರುವ ಎರಡು ಪಂದ್ಯಗಳ ಟೆಸ್ಟ್ ಸರಣಿಗೆ ಪಾಕಿಸ್ತಾನ ಕ್ರಿಕೆಟ್ ಮಂಡಳಿಯು ತಂಡವನ್ನು ಪ್ರಕಟಿಸಿದೆ. ಮಾಜಿ ನಾಯಕ ಸಲ್ಮಾನ್ ಅಲಿ ಆಘಾ ಮತ್ತು ಅಲಿ ಉಸ್ಮಾನ್ ತಂಡಕ್ಕೆ ಮರಳಿದ್ದಾರೆ. ಇದೇ ವೇಳೆ ಮೂವರು ಹೊಸ ಆಟಗಾರರಿಗೆ ಮೊದಲ ಬಾರಿಗೆ ರಾಷ್ಟ್ರೀಯ ತಂಡದಲ್ಲಿ ಅವಕಾಶ ನೀಡಲಾಗಿದೆ, ಆದರೆ ಮೊಹಮ್ಮದ್ ರಿಜ್ವಾನ್ ಮತ್ತು ಇಮಾಮ್ ಉಲ್ ಹಕ್ 14 ಸದಸ್ಯರ ತಂಡದಲ್ಲಿ ಸ್ಥಾನ ಪಡೆಯುವಲ್ಲಿ ವಿಫಲರಾಗಿದ್ದಾರೆ.

ಕಳೆದ ಆಗಸ್ಟ್‌ನಲ್ಲಿ ಇಂಗ್ಲೆಂಡ್ ಪ್ರವಾಸದ ವೇಳೆ ಪಾಕಿಸ್ತಾನ ತಂಡದಿಂದ ತವರಿಗೆ ಕಳುಹಿಸಲಾದ ಏಳು ಆಟಗಾರರ ಪೈಕಿ ರಿಜ್ವಾನ್ ಮತ್ತು ಇಮಾಮ್ ಕೂಡ ಸೇರಿದ್ದರು. ಇದೀಗ ಲಂಕಾ ವಿರುದ್ಧದ ಸರಣಿಗೂ ಇವರನ್ನು ಆಯ್ಕೆ ಮಾಡಲಾಗಿಲ್ಲ. ಪಾಕಿಸ್ತಾನದ ರಾಷ್ಟ್ರೀಯ ಸೈಬರ್ ಅಪರಾಧ ತನಿಖಾ ಸಂಸ್ಥೆ ರಿಜ್ವಾನ್‌ಗೆ ಸಂಬಂಧಿಸಿದ ಪ್ರಕರಣವೊಂದರ ತನಿಖೆ ನಡೆಸುತ್ತಿದೆ.

ದೇಶಿ ಕ್ರಿಕೆಟ್‌ನಲ್ಲಿ ಉತ್ತಮ ಪ್ರದರ್ಶನ ನೀಡಿದ ಮೊಹಮ್ಮದ್ ತಾಹಾ, ಮೊಹಮ್ಮದ್ ಸುಲೇಮಾನ್ ಮತ್ತು ಸಮೀರ್ ಮಿನ್ಹಾಸ್ ಅವರಿಗೆ ಪಾಕಿಸ್ತಾನ ತಂಡದಲ್ಲಿ ಮೊದಲ ಬಾರಿಗೆ ಅವಕಾಶ ನೀಡಲಾಗಿದೆ.

ಜೈಸ್ವಾಲ್, ರಾಹುಲ್ ಮತ್ತೆ ಬ್ಯಾಟಿಂಗ್ ವೈಫಲ್ಯ | ಭಾರತಕ್ಕೆ ಇನಿಂಗ್ಸ್ ಹಿನ್ನಡೆ

ಭಾರತ-ಎ ತಂಡಕ್ಕೆ ಪಡಿಕ್ಕಲ್ ಆಸರೆ

ಲಿಂಕನ್ (ನ್ಯೂಜಿಲೆಂಡ್): ಕಿವೀಸ್-ಎ ತಂಡದ ವಿರುದ್ಧ ನಡೆಯುತ್ತಿರುವ ಮೊದಲ ಅನಧಿಕೃತ ಟೆಸ್ಟ್ ಪಂದ್ಯದ ಎರಡನೇ ದಿನದಂದು, ಆರಂಭಿಕ ಆಟಗಾರರಾದ ಯಶಸ್ವಿ ಜೈಸ್ವಾಲ್ ಮತ್ತು ಕೆ.ಎಲ್. ರಾಹುಲ್ ಮತ್ತೊಮ್ಮೆ ನಿರಾಶಾದಾಯಕ ಪ್ರದರ್ಶನ ನೀಡಿದ್ದಾರೆ. ಆರಂಭಿಕ ವಿಕೆಟ್ ಕಳೆದುಕೊಂಡು ತಂಡ ಸಂಕಷ್ಟಕ್ಕೆ ಸಿಲುಕಿದಾಗ, ದೇವದತ್ ಪಡಿಕ್ಕಲ್ ಮತ್ತು ಸಾಯಿ ಸುದರ್ಶನ್ ಭಾರತ-ಎ ತಂಡಕ್ಕೆ ಆಸರೆಯಾಗಿದ್ದಾರೆ. ಮೂರನೇ ವಿಕೆಟ್‌ಗೆ ಈ ಜೋಡಿ ಅಜೇಯ 96 ರನ್‌ಗಳ ಜತೆಯಾಟವನ್ನು ಪ್ರದರ್ಶಿಸುವ ಮೂಲಕ 2ನೇ ಇನಿಂಗ್ಸ್‌ನಲ್ಲಿ ದಿನದ ಅಂತ್ಯಕ್ಕೆ 2 ವಿಕೆಟ್‌ಗೆ 106 ರನ್ ತಲುಪಲು ನೆರವಾಯಿತು. ಭಾರತ-ಎ ತಂಡವು ಇನ್ನೂ ಆತಿಥೇಯ ತಂಡಕ್ಕಿಂತ 98 ರನ್‌ಗಳ ಹಿನ್ನಡೆಯಲ್ಲಿದೆ.

ಭಾರತದ ಮೊದಲ ಇನಿಂಗ್ಸ್‌ನ 113 ರನ್‌ಗಳನ್ನು ಬೆಂಬತ್ತಿದ ನ್ಯೂಜಿಲೆಂಡ್-ಎ ತಂಡವು 3 ವಿಕೆಟ್‌ಗೆ 135 ರನ್ ಗಳಿಸಿದ್ದಲ್ಲಿಂದ ಆಟ ಮುಂದುವರಿಸಿ, 89.3 ಓವರ್‌ಗಳಲ್ಲಿ 317 ರನ್‌ಗಳಿಗೆ ಆಲೌಟ್ ಆಗಿ, 204 ರನ್‌ಗಳ ಬೃಹತ್ ಮುನ್ನಡೆ ಪಡೆದುಕೊಂಡಿತು. ಭಾರತದ ಎರಡನೇ ಇನಿಂಗ್ಸ್‌ನ ಆರಂಭದಲ್ಲೇ ಕಿವೀಸ್ ಎರಡು ವಿಕೆಟ್‌ಗಳನ್ನು ಕಬಳಿಸುವ ಮೂಲಕ ಪ್ರವಾಸಿ ತಂಡವನ್ನು ಒತ್ತಡಕ್ಕೆ ಸಿಲುಕಿಸಿತು.

ಎರಡನೇ ಇನಿಂಗ್ಸ್ ಆರಂಭಿಸಿದಾಗ ಕ್ರೀಸ್‌ನಲ್ಲಿ ನೆಲೆಗೊಳ್ಳಲು ಜೈಸ್ವಾಲ್ ಮತ್ತು ರಾಹುಲ್‌ಗೆ ಹೆಚ್ಚಿನ ಸಮಯ ಸಿಗಲಿಲ್ಲ. ಆರಂಭಿಕ ಓವರ್‌ಗಳಲ್ಲೇ ಜೈಸ್ವಾಲ್ ಖಾತೆ ತೆರೆಯದೆ ಔಟಾದರು. ರಾಹುಲ್ ಅವರ ಬೆನ್ನಿಗೆ ಪೆವಿಲಿಯನ್ ಸೇರಿದರು. ಇದರೊಂದಿಗೆ ಇಂಡಿಯಾ- ಎ ತಂಡವು 10 ರನ್‌ಗಳಿಗೆ 2 ವಿಕೆಟ್‌ಗಳನ್ನು ಕಳೆದುಕೊಂಡು ಸಂಕಷ್ಟಕ್ಕೆ ಸಿಲುಕಿತು.

ಪಡಿಕ್ಕಲ್ 89 ಎಸೆತಗಳಲ್ಲಿ ಒಂಬತ್ತು ಬೌಂಡರಿಗಳೊಂದಿಗೆ 56 ರನ್ ಗಳಿಸಿ ಅಜೇಯರಾಗಿ ಉಳಿದರೆ, ಸುದರ್ಶನ್ 104 ಎಸೆತಗಳಲ್ಲಿ ಐದು ಬೌಂಡರಿಗಳೊಂದಿಗೆ 39 ರನ್ ಗಳಿಸಿ ಔಟಾಗದೆ ಉಳಿದರು. ನಾಲ್ಕು ದಿನಗಳ ಈ ಪಂದ್ಯದಲ್ಲಿ ಇನ್ನೂ 2 ದಿನ ಬಾಕಿ ಉಳಿದಿದೆ.

ಅಗ್ರಸ್ಥಾನ ಉಳಿಸಿರುವ ಭಾರತದ ಪುರುಷರ ಕ್ರಿಕೆಟ್ ತಂಡ

ಏಕದಿನ ಕ್ರಿಕೆಟ್ ರ‍್ಯಾಂಕಿಂಗ್: 7ನೇ ಸ್ಥಾನಕ್ಕೇರಿದ ಅಫ್ಘಾನಿಸ್ತಾನ ತಂಡ

ದುಬೈ: ಐಸಿಸಿ ನೂತನ ಪುರುಷರ ಏಕದಿನ ತಂಡದ ಶ್ರೇಯಾಂಕದಲ್ಲಿ ಅಫ್ಘಾನಿಸ್ತಾನವು ಇಂಗ್ಲೆಂಡ್ ತಂಡವನ್ನು ಹಿಂದಿಕ್ಕಿದೆ. ತ್ರಿಕೋನ ಸರಣಿಯ ಫೈನಲ್‌ನಲ್ಲಿ ಜಿಂಬಾಬ್ವೆಯನ್ನು ಸೋಲಿಸಿದ ನಂತರ, ಅಫ್ಘಾನಿಸ್ತಾನ ತಂಡವು ಏಳನೇ ಸ್ಥಾನಕ್ಕೇರಿದೆ. ಇದು ಅಫ್ಘಾನಿಸ್ತಾನದ ಸಾರ್ವಕಾಲಿಕ ಅತ್ಯುನ್ನತ ಶ್ರೇಯಾಂಕವಾಗಿದೆ.

ಅಫ್ಘಾನಿಸ್ತಾನವು 94 ಅಂಕಗಳೊಂದಿಗೆ 7ನೇ ಸ್ಥಾನವನ್ನು ಪಡೆದುಕೊಂಡರೆ, ವಿಶ್ವಕಪ್ ಚಾಂಪಿಯನ್ ಇಂಗ್ಲೆಂಡ್ 93 ಅಂಕಗಳೊಂದಿಗೆ 8ನೇ ಸ್ಥಾನಕ್ಕೆ ಕುಸಿದಿದೆ. ಅಫ್ಘಾನಿಸ್ತಾನದ ಈ ಮಹತ್ವದ ಸಾಧನೆಯ ಬೆನ್ನಲ್ಲೇ, ಶುಕ್ರವಾರ (ಅ.ರ್ 23) ಶಾರ್ಜಾದಲ್ಲಿ ನಡೆದ ತ್ರಿಕೋನ ಸರಣಿಯ ಫೈನಲ್ ಪಂದ್ಯದಲ್ಲಿ ಜಿಂಬಾಬ್ವೆ ವಿರುದ್ಧ 7 ವಿಕೆಟ್‌ಗಳ ಜಯ ಸಾಧಿಸಿ ಸರಣಿ ಪ್ರಶಸ್ತಿಯನ್ನು ತಮ್ಮದಾಗಿಸಿಕೊಂಡಿದ್ದರು.

ಇದೇ ವೇಳೆ 430 ರನ್‌ಗಳ ಬೃಹತ್ ಗುರಿಯನ್ನು ರಕ್ಷಿಸಿಕೊಳ್ಳುವಲ್ಲಿ ವಿಫಲರಾಗಿ ಶ್ರೀಲಂಕಾ ವಿರುದ್ಧ ಸೋಲನುಭವಿಸಿದ ಇಂಗ್ಲೆಂಡ್ ತಂಡಕ್ಕೆ ಐಸಿಸಿ ಏಕದಿನ ಶ್ರೇಯಾಂಕದಲ್ಲಿನ ಇಳಿಕೆಯೂ ಹಿನ್ನಡೆಯಾಗಿ ಪರಿಣಮಿಸಿದೆ. ಭಾರತೀಯ ಪುರುಷರ ತಂಡವು 115 ಅಂಕಗಳೊಂದಿಗೆ ಐಸಿಸಿ ಏಕದಿನ ಶ್ರೇಯಾಂಕದಲ್ಲಿ ಅಗ್ರಸ್ಥಾನವನ್ನು ಕಾಯ್ದುಕೊಂಡಿದೆ. ನಂತರದ ಸ್ಥಾನಗಳಲ್ಲಿ ನ್ಯೂಜಿಲೆಂಡ್ (109 ಅಂಕಗಳು), ದಕ್ಷಿಣ ಆಫ್ರಿಕಾ (104 ಅಂಕಗಳು), ಪಾಕಿಸ್ತಾನ (103 ಅಂಕಗಳು) ಮತ್ತು ಆಸ್ಟ್ರೇಲಿಯಾ (102 ಅಂಕಗಳು) ಇವೆ.

ಫ್ರೆಂಚ್ ಓಪನ್ ಬ್ಯಾಡ್ಮಿಂಟನ್ | ಫೈನಲ್‌ನಲ್ಲಿ ಆನ್ ಸೆ ಯಂಗ್ ಎದುರು ಸೋಲು

ಪಿವಿ ಸಿಂಧೂಗೆ ರನ್ನರ್ ಅಪ್ ಪ್ರಶಸ್ತಿ

ಅರೇನಾ ಗ್ಯಾಂಡ್ ಪ್ಯಾರಿಸ್: ಭಾರತದ ಖ್ಯಾತ ಬ್ಯಾಡ್ಮಿಂಟನ್ ಆಟಗಾರ್ತಿ ಪಿ.ವಿ ಸಿಂಧೂ ಅವರು 2026ರ ಫ್ರೆಂಚ್ ಓಪನ್ ಬ್ಯಾಡ್ಮಿಂಟನ್ ಟೂರ್ನಿಯ ಮಹಿಳಾ ಸಿಂಗಲ್ಸ್ ಫೈನಲ್‌ನಲ್ಲಿ ದಕ್ಷಿಣ ಕೊರಿಯಾದ ವಿಶ್ವದ ನಂ.1 ಆಟಗಾರ್ತಿ ಆನ್ ಸೆ ಯಂಗ್ ವಿರುದ್ಧ ಭಾನುವಾರ ಸೋಲು ಅನುಭವಿಸಿದ್ದಾರೆ. ಆರಂಭಿಕ ಗೇಮ್ ಗೆದ್ದು ಉತ್ತಮ ಪ್ರದರ್ಶನ ನೀಡಿದರೂ, ನಂತರದ ಎರಡು ಗೇಮ್‌ಗಳಲ್ಲಿ ಪ್ರಾಬಲ್ಯ ಸಾಧಿಸಲು ವಿಫಲರಾದ ಸಿಂಧೂ ರನ್ನರ್ ಅಪ್ ಸ್ಥಾನಕ್ಕೆ ತೃಪ್ತಿಪಟ್ಟರು.

ಪ್ಯಾರಿಸ್‌ನ ಅರೇನಾ ಗ್ಯಾಂಡ್ ಪ್ಯಾರಿಸ್‌ನಲ್ಲಿ ನಡೆದ ಫೈನಲ್‌ನಲ್ಲಿ ಸಿಂಧೂ 21-16, 11-21, 12-21 ಅಂತರದಿಂದ ಆನ್ ಸೆ ಯಂಗ್ ವಿರುದ್ಧ ಸೋತರು. ಸುಮಾರು ಒಂದು ಗಂಟೆಗೂ ಹೆಚ್ಚು ಕಾಲ ನಡೆದ ಪಂದ್ಯದಲ್ಲಿ ಸಿಂಧೂ ಮೊದಲ ಗೇಮ್‌ನಲ್ಲಿ ಅದ್ಭುತ ಆಟ ಪ್ರದರ್ಶಿಸಿ ಗೆಲುವಿನ ಭರವಸೆ ಮೂಡಿಸಿದ್ದರು, ಆದರೆ ಎರಡನೇ ಗೇಮ್‌ನಲ್ಲಿ ತಿರುಗೇಟು ನೀಡಿದ ಆನ್ ಸೆ ಯಂಗ್ ಪಂದ್ಯವನ್ನು ಸಮಬಲಕ್ಕೆ ತಂದರು. ನಿರ್ಣಾಯಕ ಮೂರನೇ ಗೇಮ್‌ನಲ್ಲಿಯೂ ತಮ್ಮ ವೇಗ, ನಿಖರ ಹೊಡೆತಗಳು ಮತ್ತು ಬಲಿಷ್ಠ ಸ್ಮ್ಯಾಶ್‌ಗಳ ಮೂಲಕ ಸಿಂಧೂ ಅವರನ್ನು ಹಿಂದಿಕ್ಕಿ ಪ್ರಶಸ್ತಿಯನ್ನು ತಮ್ಮದಾಗಿಸಿಕೊಂಡರು.

ಪಂದ್ಯದ ಆರಂಭದಿಂದಲೇ ಸಿಂಧೂ ಆಕ್ರಮಣಕಾರಿ ಆಟಕ್ಕೆ ಒತ್ತು ನೀಡಿದರು. ಸ್ಕೋರ್ 11-11ರಲ್ಲಿ ಸಮಬಲಗೊಂಡ ಬಳಿಕ ಸಿಂಧೂ ವೇಗ ಹೆಚ್ಚಿಸಿದರು.

ಆನ್ ಸೆ ಯಂಗ್ ಅವರನ್ನು ನಿರಂತರವಾಗಿ ಓಡಿಸುವ ಮೂಲಕ ಒತ್ತಡ ಹೇರಿ, ಮೊದಲ ಗೇಮ್ ಅನ್ನು 21-16ರಿಂದ ಗೆದ್ದುಕೊಂಡರು. ಎರಡನೇ ಗೇಮ್‌ನ ವಿರಾಮದ ವೇಳೆಗೆ 11-7 ಮುನ್ನಡೆ ಸಾಧಿಸಿದ್ದ ಆನ್ ಸೆ ಯಂಗ್, ನಂತರವೂ ತಮ್ಮ ಹಿಡಿತವನ್ನು ಮುಂದುವರಿಸಿದರು. ಅಂತಿಮವಾಗಿ ಆನ್ ಸೆ ಯಂಗ್ 21-11 ಅಂತರದಲ್ಲಿ ಎರಡನೇ ಗೇಮ್ ಗೆದ್ದು ಪಂದ್ಯವನ್ನು ನಿರ್ಣಾಯಕ ಹಂತಕ್ಕೆ ಕೊಂಡೊಯ್ದರು. ಮೂರನೇ ಗೇಮ್‌ನ ಒಂದು ಹಂತದಲ್ಲಿ ಸಿಂಧೂ 8-5 ಮುನ್ನಡೆಯನ್ನೂ ಪಡೆದಿದ್ದರೂ, ಆನ್ ಸೆ ಯಂಗ್ ಮತ್ತೆ ಪಂದ್ಯದ ನಿಯಂತ್ರಣ ಪಡೆದುಕೊಂಡು 21-12ರಿಂದ ಜಯ ಗಳಿಸಿ ಟೂರ್ನಿಯ ಫೈನಲ್‌ನಲ್ಲಿ ವಿಜೇತರಾದರು.

ಒಡಹುಟ್ಟಿದವಳು ಹಾಡಿಗೆ ಮೆಚ್ಚುಗೆ

ಕನ್ನಡದಲ್ಲಿ ಸಾಕಷ್ಟು ಸದಭಿರುಚಿಯ ಚಿತ್ರಗಳನ್ನು ನಿರ್ದೇಶಿಸಿರುವ ಪಿ.ಸಿ.ಶೇಖರ್ ನಿರ್ದೇಶನದ, ಮಹಾನ್ ಚಿತ್ರದ ಒಡಹುಟ್ಟಿದವಳು... ಹಾಡು ಬಿಡುಗಡೆಯಾಗಿದೆ. ವಿ.ನಾಗೇಂದ್ರಪ್ರಸಾದ್ ಬರೆದಿರುವ ಈ ಗೀತೆಗೆ ಅರ್ಜುನ್ ಜನ್ಯ ಸಂಗೀತ ಸಂಯೋಜಿಸಿದ್ದಾರೆ. ಸಿದ್ ಶ್ರೀರಾಮ್ ಹಾಗೂ ಲಹರಿ ದನಿಯಲ್ಲಿ ಹಾಡು ಮೂಡಿಬಂದಿದೆ. ಸಹೋದರ ಮತ್ತು ಸಹೋದರಿ ಬಾಂಧವ್ಯ ಸಾರುವ ಈ ಹಾಡು ಕೇಳಿ ಸಿನಿಪ್ರಿಯರು ತಲೆದೂಗಿದ್ದಾರೆ. ನನ್ನ ಎರಡು ದಶಕಗಳ ವರ್ಷಗಳ ಸಿನಿ ಜರ್ನಿಯಲ್ಲಿ ಮಹಾನ್ ಚಿತ್ರ ಒಂದು ಮೈಲಿಗಲ್ಲಾಗಲಿದೆ.

ಮಹಾನ್ ಎಂದರೆ ರೈತ. ಇದು ಕೂಡ ರೈತನ ಕುರಿತಾದ ಚಿತ್ರ. ಜತೆಗೆ ಅಣ್ಣ, ತಂಗಿ ಬಾಂಧವ್ಯ ಕಥೆ ಕೂಡ ಇದೆ. ಈ ಚಿತ್ರದಲ್ಲಿ ನಾಯಕನ ಪಾತ್ರ ಬರೆಯಬೇಕಾದರೆ, ನನ್ನ ಕಣ್ಣೆದುರು ಬಂದಿದ್ದೇ ವಿಜಯ ರಾಘವೇಂದ್ರ. ಅವರು ಈ ಪಾತ್ರಕ್ಕಾಗಿ ನ್ಯಾಯ ಒದಗಿಸಿದ್ದಾರೆ. ನಟಿ ವರ್ಷಾ, ವಿಜಯ್ ರಾಘವೇಂದ್ರ ಅವರ ತಂಗಿಯ ಪಾತ್ರದಲ್ಲಿ ನಟಿಸಿದ್ದಾರೆ. ಶಿವರಾಜಕುಮಾರ್ ಅವರು ವಿಶೇಷಪಾತ್ರದಲ್ಲಿ ಕಾಣಿಸಿಕೊಂಡಿದ್ದಾರೆ. ಲೀಡರ್ ಚಿತ್ರದ ನಂತರ ಶಿವಣ್ಣ ಹಾಗೂ ವಿಜಯ ರಾಘವೇಂದ್ರ ಒಂದೇ ಚಿತ್ರದಲ್ಲಿ ಅಭಿನಯಿಸಿದ್ದಾರೆ. ಅರ್ಜುನ್ ಜನ್ಯ ಅವರ ಸಂಗೀತದಲ್ಲಿ ಎಲ್ಲ ಹಾಡುಗಳು ಸುಮಧುರವಾಗಿ ಮೂಡಿಬಂದಿವೆ ಎಂದು ನಿರ್ದೇಶಕ ಪಿ.ಸಿ.ಶೇಖರ್ ಸಂತಸ ವ್ಯಕ್ತಪಡಿಸಿದರು.

ನನಗೆ ಪಿ.ಸಿ.ಶೇಖರ್ ಅವರ ಜತೆಗೆ ಕೆಲಸ ಮಾಡುವುದು ಬಹಳ ದಿನಗಳ ಆಸೆ. ಅದು ಈ ಚಿತ್ರದಲ್ಲಿ ಈಡೇರಿದೆ. ಇದು ನಾನು ಈವರೆಗೂ ಮಾಡಿರದ ಪಾತ್ರ. ಉತ್ತಮ ಕಲಾವಿದರ ಹಾಗೂ ತಂತ್ರಜ್ಞರ ಕೆಲಸ ಮಾಡಿ ಸಂತೋಷವಾಗಿದೆ. ಇಂದು ಬಿಡುಗಡೆಯಾಗಿರುವ ಸೋದರ - ಸೋದರಿ ಬಾಂಧವ್ಯದ ಹಾಡು ನನ್ನ ಸೋದರಿ ವೀಣಾ ಅವರಿಗೆ ಬಹಳ ಇಷ್ಟವಾಗಿದೆ. ಶಿವರಾಜಕುಮಾರ್ ಅವರ ಜತೆಗೆ ಅಭಿನಯಿಸಿರುವುದು ಸಂತೋಷವನ್ನು ಮತ್ತಷ್ಟು ಹೆಚ್ಚಿಸಿದೆ ಎಂದು ನಾಯಕ ವಿಜಯ್ ರಾಘವೇಂದ್ರ ಸಂತಸದಿಂದ ನುಡಿದರು. ನಾನು ಈ ಚಿತ್ರದಲ್ಲಿ ಖಳನಟನ ಪಾತ್ರದಲ್ಲೇ ಅಭಿನಯಿಸಿದ್ದೇನೆ. ಸಾಧುವಿನ ಹಾಗಿರುವ ಖೇಡಿಯ ಪಾತ್ರ. ಇಂದು ಬಿಡುಗಡೆಯಾಗಿರುವ ಹಾಡು ಕೂಡ ನನ್ನ ಮನಸ್ಸಿಗೆ ಹತ್ತಿರವಾಯಿತು ಎಂದು ನಟ ಶರತ್ ಲೋಹಿತಾಶ್ವ ತಿಳಿಸಿದರು. ರಾಗ ನನಗೆ ಹೆಸರು ತಂದುಕೊಟ್ಟ ಚಿತ್ರ. ಆ ಚಿತ್ರದ ನಿರ್ದೇಶಕರು ಪಿ.ಸಿ.ಶೇಖರ್. ಬಹಳ ದಿನಗಳ ನಂತರ ಅವರೊಂದಿಗೆ ಈ ಚಿತ್ರದಲ್ಲಿ ಮತ್ತೆ ಕೆಲಸ ಮಾಡಿದ್ದೇನೆ. ಮಹಾನ್‌ನಲ್ಲೂ ನನ್ನ ಪಾತ್ರ ಅದ್ಭುತವಾಗಿದೆ ಎಂದು ನಟ ಮಿತ್ರ ಹೇಳಿದರು. ಆಕಾಶ ಪಿಕ್ಚರ್ಸ್ ಲಾಂಛನದಲ್ಲಿ ಪ್ರಕಾಶ್ ಬೂದೂರು ಈ ಚಿತ್ರವನ್ನು ನಿರ್ಮಾಣ ಮಾಡಿದ್ದಾರೆ.

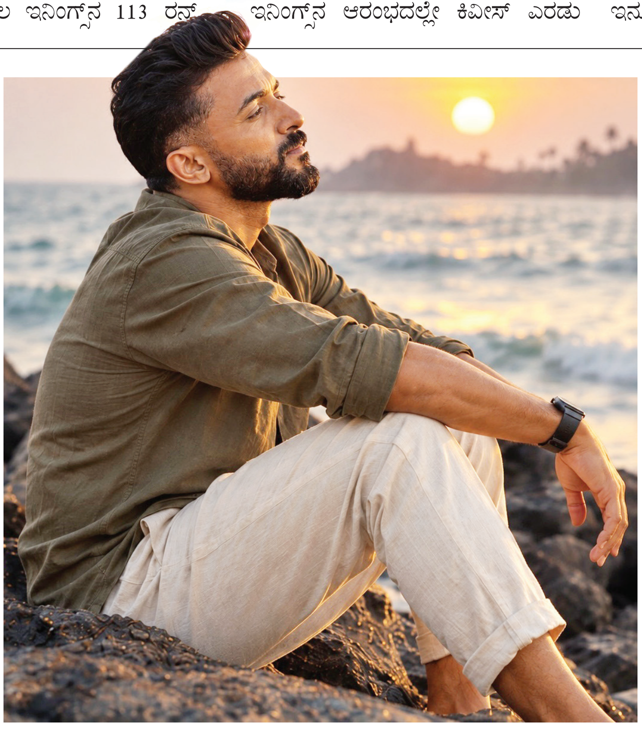

ಅನಿಮಾ ಫಸ್ಟ್‌ಲುಕ್ ರಿಲೀಸ್

ಕನ್ನಡ ಚಿತ್ರರಂಗದಲ್ಲಿ ವಿಭಿನ್ನ ಹಾಗೂ ಹೊಸ ಬಗೆಯ ಕಥಾಹಂದರ ಹೊಂದಿರುವ ಸಿನಿಮಾಗಳು ತೆರೆಗೆ ಬರುತ್ತಿವೆ. ಆ ಸಾಲಿಗೆ ಸೇರ್ಪಡೆಗೊಳ್ಳಲು ಮತ್ತೊಂದು ಸಸ್ಪೆನ್ಸ್ ಥ್ರಿಲ್ಲರ್ ಚಿತ್ರ ಅನಿಮಾ ಸಿದ್ಧವಾಗಿದೆ. ಶೀರ್ಷಿಕೆಯ ಮೂಲಕ ಭಾರಿ ಸದ್ದು ಮಾಡುತ್ತಿರುವ ಈ ಚಿತ್ರ, ಲವ್ ಸ್ಟೋರಿಯ ಜತೆಗೆ ನಿಗೂಢ ಘಟನೆಗಳು, ರಹಸ್ಯಗಳು ಹಾಗೂ ಪ್ರೇಕ್ಷಕರ ಊಹೆಗೂ ಸಿಗದ ಅನಿರೀಕ್ಷಿತ ತಿರುವುಗಳನ್ನು ಒಳಗೊಂಡಿದೆ. ವರ್ಧನ್ ಚಿತ್ರದ ಕಥೆ, ಚಿತ್ರಕಥೆ ಬರೆದು ನಿರ್ದೇಶನ ಮಾಡಿದ್ದಾರೆ.

ಫಾರ್ಮ್‌ಹೌಸ್ ಹಿನ್ನೆಲೆಯಲ್ಲಿ ಸಾಗುವ ನಿಗೂಢ ಕಥೆ, ಪಾತ್ರಗಳ ನಡುವೆ ಏರ್ಪಡುವ ಮಾನಸಿಕ ತುಮುಲಗಳು ಹಾಗೂ ಕೊನೆಯವರೆಗೂ ಸತ್ಯವನ್ನು ಮುಚ್ಚಿಟ್ಟು ಪ್ರೇಕ್ಷಕರನ್ನು ರೋಮಾಂಚನಗೊಳಿಸುವ ಕ್ಲೈಮ್ಯಾಕ್ಸ್ ಈ ಸಿನಿಮಾದ ಹೈಲೈಟ್ ಆಗಿದೆ ಎನ್ನುತ್ತಾರೆ ನಿರ್ದೇಶಕರು. ಎ ಡ್ರೀಮರ್ಸ್ ಸ್ಟುಡಿಯೊ ಬ್ಯಾನರ್‌ನಲ್ಲಿ ಪುನೀತ್ ಚಿತ್ರ ನಿರ್ಮಾಣ ಮಾಡಿದ್ದಾರೆ. ಕಿರುತೆರೆಯಲ್ಲಿ ಖ್ಯಾತಿ ಗಳಿಸಿರುವ ನಟ ಶರತ್ ಪದ್ಮನಾಭ್ ಮತ್ತು ನಟಿ ಅನುಷಾ ಕೃಷ್ಣ ಪ್ರಮುಖ ಪಾತ್ರಗಳಲ್ಲಿ ಕಾಣಿಸಿಕೊಂಡಿದ್ದು, ಸುಶ್ಮಿತಾ ಸೇರಿದಂತೆ ದೊಡ್ಡ ತಾರಾಗಣ ಚಿತ್ರದಲ್ಲಿದೆ.

ವಿವಾನ್ ವಿದ್ಯುತ್ ಛಾಯಾಗ್ರಹಣ, ಉಜ್ವಲ್ ಚಂದ್ರ ಮತ್ತು ಚೈತನ್ಯ ಗೊಬ್ಬಿ ಸಂಕಲನ ಚಿತ್ರಕ್ಕಿದೆ.

ಬಕ್ಕೇಶ್ ಹಿನ್ನೆಲೆ ಸಂಗೀತ ಚಿತ್ರದ ರೋಮಾಂಚಕ ಸನ್ನಿವೇಶಗಳಿಗೆ ಜೀವ ತುಂಬಿದೆ. ಶೂಟಿಂಗ್ ಪೂರ್ಣಗೊಳಿಸಿ ಪೋಸ್ಟ್ ಪ್ರೊಡಕ್ಷನ್ ಕೆಲಸಗಳನ್ನು ಮುಗಿಸಿರುವ ಅನಿಮಾ ಚಿತ್ರತಂಡ ಶೀಘ್ರದಲ್ಲಿಯೇ ತೆರೆಗೆ ಬರಲಿದೆ. ವಿಶೇಷ ಎಂದರೆ ಅನಿಮಾ ಸಿನಿಮಾದ ಆಡಿಯೊ ಹಕ್ಕುಗಳು ಭರ್ಜರಿ ಮೊತ್ತಕ್ಕೆ ಮಾರಾಟವಾಗಿದ್ದು, ಬಿಡುಗಡೆಗೂ ಮುನ್ನವೇ ಚಿತ್ರ ತಂಡಕ್ಕೆ ದೊಡ್ಡ ಮಟ್ಟದ ಯಶಸ್ಸು ಸಿಕ್ಕಿದೆ.

ಎನ್‌ಎಚ್ 66 ಟೀಸರ್ ರಿಲೀಸ್

ಟಿ. ಆರ್ ಮಂಜುನಾಥ್ ನಿರ್ಮಿಸಿ, ನಿರ್ದೇಶನ ಮಾಡುತ್ತಿರುವ ಎನ್ ಹೆಚ್ 66 ಚಿತ್ರದ ಟೀಸರ್ ರಿಲೀಸ್ ಆಗಿದೆ. ರಾಷ್ಟ್ರೀಯ ಹೆದ್ದಾರಿ ಮಂಗಳೂರು- ಗೋವಾ ಮಾರ್ಗವಾಗಿ ಮುಂಬೈಗೆ ಸಾಗುವ ಹೆದ್ದಾರಿಯಲ್ಲಿ ನಡೆಯುವ ರೋಚಕ ಥ್ರಿಲ್ಲರ್ ಕಥಾಹಂದರ ಚಿತ್ರದಲ್ಲಿದೆ ಎಂಬುದು ಟೀಸರ್ ನಲ್ಲಿ ಸ್ಪಷ್ಟವಾಗುತ್ತದೆ. ಪ್ರಮೋದ್ ಶೆಟ್ಟಿ, ಶ್ರುತಿ ಹರಿಹರನ್ ಹಾಗೂ ರಾಜೇಶ್ ನಟರಂಗ ಪ್ರಮುಖ ಪಾತ್ರದಲ್ಲಿ ಅಭಿನಯಿಸಿದ್ದಾರೆ. ಎನ್ ಎಚ್ 66 ಚಿತ್ರಕ್ಕೆ ಒಂದು ಹೆದ್ದಾರಿ, ಅನೇಕ ರಹಸ್ಯಗಳು ಎಂಬ ಅಡಿಬರಹ ವಿದೆ. ರಾಯರ ಕೃಪೆಯಿಂದ ಅರಂಭವಾದ ಎನ್ ಎಚ್ 66 ಚಿತ್ರ, ಎಲ್ಲಾ ಕಲಾವಿದರ ಸಹಕಾರದಿಂದ ಅದ್ಭುತವಾಗಿ ಮೂಡಿಬಂದಿದೆ. ಎನ್ ಎಚ್ 66 ಚಿತ್ರ ಪಯಣದಲ್ಲಿ ಸಾಗುವ ಕಥೆಯನ್ನು ಒಳಗೊಂಡಿದೆ. ಸಿನಿಮಾದ ಸಂಪೂರ್ಣ ಚಿತ್ರೀಕರಣ ಪ್ರವಾಸದಲ್ಲಿ ಮುಗಿದಿದೆ. ಇದಕ್ಕಾಗಿ ಆರೂ ನೂರು ಕಿ.ಮೀ ಸಂಚರಿಸಿದ್ದೇವೆ. ಮಂಗಳೂರು, ಗೋವಾ ,ಕುಂದಾಪುರ, ಮುಂಬೈ ಮತ್ತಿತರ ಕಡೆ ಚಿತ್ರೀಕರಣ ನಡೆಸಲಾಗಿದೆ. ಇದೊಂದು ಫ್ಯಾಮಿಲಿ ಎಂಟರ್ ಟೇನ್ ಮೆಂಟ್ ಜತೆಗೆ ಥ್ರಿಲ್ಲರ್ ಸಿನಿಮಾವಾಗಿದೆ ಎಂದು ನಿರ್ದೇಶಕ ಮಂಜುನಾಥ್ ಹೇಳಿದರು. ಇದುವರೆಗೆ ಖಾಕಿ ಹಾಕಿ ಬೆಜಾರಿತ್ತು. ಈ ಚಿತ್ರದಲ್ಲಿ ಬಿಳಿಬಟ್ಟೆ ತೊಟ್ಟಿದ್ದೇನೆ. ನನ್ನ ಪಾತ್ರ ತುಂಬಾ ಚೆನ್ನಾಗಿದೆ. ಚಿತ್ರದಲ್ಲಿರುವ ಮೂರು ಮಂದಿ ನಾಯಕರೇ , ಎಲ್ಲರಿಗೂ ಸಮಾನ ಮಹತ್ವ ನೀಡಲಾಗಿದೆ ಎಂದು ಪ್ರಮೋದ್ ಶೆಟ್ಟಿ ಸಂತಸ ವ್ಯಕ್ತಪಡಿಸಿದರು.

ಲಾರಿ ಡ್ರೈವರ್ ನವೀನ್ ಸಜ್ಜು

ಗಾಯಕನಿಂದ ನಾಯಕನಾಗಿ ಗುರುತಿಸಿಕೊಂಡಿರುವ ನವೀನ್ ಸಜ್ಜು ಇದೀಗ ಮತ್ತೊಂದು ವಿಭಿನ್ನ ಕಥೆಯೊಂದಿಗೆ ಪ್ರೇಕ್ಷಕರ ಮುಂದೆ ಬರಲು ಸಜ್ಜಾಗಿದ್ದಾರೆ. ಸಾಮಾನ್ಯ ಮಧ್ಯಮ ವರ್ಗದ ಕನ್ನಡಿಗನ ಬದುಕು, ಕನಸು, ಸಂಘರ್ಷ ಹಾಗೂ ಹೋರಾಟದ ಕಥಾಹಂದರ ಹೊಂದಿರುವ ಸುಬ್ಬ ನಿಮ್ಮಲೊಬ್ಬ ಚಿತ್ರದ ಮುಹೂರ್ತ ನೆರವೇರಿದ್ದು, ಚಿತ್ರೀಕರಣಕ್ಕೂ ಚಾಲನೆ ದೊರೆತಿದೆ. ವಿನಯ್ ಕೃಷ್ಣ ಕಥೆ, ಚಿತ್ರಕಥೆ ಬರೆದು ನಿರ್ದೇಶನ ಮಾಡುತ್ತಿದ್ದಾರೆ. ಯುನಿಕ್ ಪ್ರೊಡಕ್ಷನ್ಸ್ ಎಲ್‌ಎಲ್‌ಪಿ ಬ್ಯಾನರ್ ನಲ್ಲಿ ಎಸ್.ಟಿ.ಉದಯ್ ಕುಮಾರ್ ಹಾಗೂ ಅರುಣ್ ಕುಮಾರ್ ಚಿತ್ರ ನಿರ್ಮಾಣ ಮಾಡುತ್ತಿದ್ದಾರೆ. ನವೀನ್ ಸಜ್ಜುಗೆ ಜತೆಯಾಗಿ ಶ್ರುತಿ ಗೌಡ ಬಣ್ಣಹಚ್ಚುತ್ತಿದ್ದಾರೆ.

ಹೋರಾಟದ ಕಥೆ

ಸುಬ್ಬ ನಿಮ್ಮಲೊಬ್ಬ ಚಿತ್ರವು ಸಾಮಾನ್ಯ ಮಧ್ಯಮ ವರ್ಗದ ಲಾರಿ ಚಾಲಕನ ಬದುಕಿನ ಸುತ್ತ ಹೆಣೆಯಲಾದ ಕಥೆಯಾಗಿದೆ. ದಿನನಿತ್ಯದ ಬದುಕಿನ ಸವಾಲುಗಳು, ಜೀವನದಲ್ಲಿ ಎದಿರಾಗುವ ಏರಿಳಿತಗಳು, ಕನಸುಗಳನ್ನು ನನಸಾಗಿಸಿಕೊಳ್ಳುವ ಹಂಬಲ ಹಾಗೂ ಬದುಕಿಗಾಗಿ ನಡೆಸುವ ಹೋರಾಟ ಚಿತ್ರದ ಕಥೆಯ ಪ್ರಮುಖ ಅಂಶಗಳಾಗಿವೆ.

ಸಾಮಾನ್ಯ ಮನುಷ್ಯನ ಬದುಕಿನ ಅಸಾಮಾನ್ಯ ಹೋರಾಟವನ್ನು ಬೆಳ್ಳಿತೆರೆಯ ಮೇಲೆ ಕಟ್ಟಿಕೊಡುವ ಪ್ರಯತ್ನಕ್ಕೆ ಚಿತ್ರತಂಡ ಮುಂದಾಗಿದೆ.

ಹೊಸ ಅವತಾರ

ಲಾರಿ ಚಾಲಕನ ಜೀವನವನ್ನು ಕೇಂದ್ರವಾಗಿಟ್ಟುಕೊಂಡಿರುವ ಈ ಚಿತ್ರದಲ್ಲಿ ನವೀನ್ ಸಜ್ಜು ಚಾಲಕನ ಪಾತ್ರದಲ್ಲಿ ಕಾಣಿಸಿಕೊಳ್ಳಲಿದ್ದಾರೆ. ಸುಬ್ಬ ನಿಮ್ಮಲೊಬ್ಬ ಚಿತ್ರದ ಮೂಲಕ ತಮ್ಮ ಅಭಿನಯದ ಮತ್ತೊಂದು ಮುಖವನ್ನು ಪರಿಚಯಿಸಲು ಸಜ್ಜಾಗಿದ್ದಾರೆ. ಈ ಬಾರಿ ಸಾಹಸ ದೃಶ್ಯಗಳಲ್ಲಿಯೂ ಅಬ್ಬರಿಸಲಿದ್ದಾರೆ. ಗಾಯನದ ಮೂಲಕ ಜನಪ್ರಿಯತೆ ಗಳಿಸಿರುವ ನವೀನ್ ಸಜ್ಜು ಅವರಿಗೆ ಈ ಚಿತ್ರ ನಾಯಕ ನಟನಾಗಿ ಮತ್ತಷ್ಟು ಗುರುತಿಸಿಕೊಳ್ಳುವ ಅವಕಾಶವಾಗಲಿದೆ ಎಂಬ ನಿರೀಕ್ಷೆಯಿದೆ.

ಹೆಚ್ಚಿದ ನಿರೀಕ್ಷೆ

ಕನ್ನಡ ಚಿತ್ರರಂಗದಲ್ಲಿ ಸಾಮಾನ್ಯ ಜನರ ಬದುಕನ್ನು ಆಧರಿಸಿದ ಕಥೆಗಳಿಗೆ ವಿಶೇಷ ಸ್ಥಾನವಿದೆ. ಅಂತಹ ಕಥಾಹಂದರದೊಂದಿಗೆ ಬರುತ್ತಿರುವ ಸುಬ್ಬ ನಿಮ್ಮಲೊಬ್ಬ ಚಿತ್ರದಲ್ಲಿ ಮಧ್ಯಮ ವರ್ಗದ ಲಾರಿ ಚಾಲಕನ ಜೀವನದ ಮೂಲಕ ಬದುಕಿನ ಹೋರಾಟವನ್ನು ಮನಮುಟ್ಟುವಂತೆ ಕಟ್ಟಿಕೊಡಲು ನಿರ್ದೇಶಕ ವಿನಯ್ ಕೃಷ್ಣ ಸಜ್ಜಾಗಿದ್ದಾರೆ.

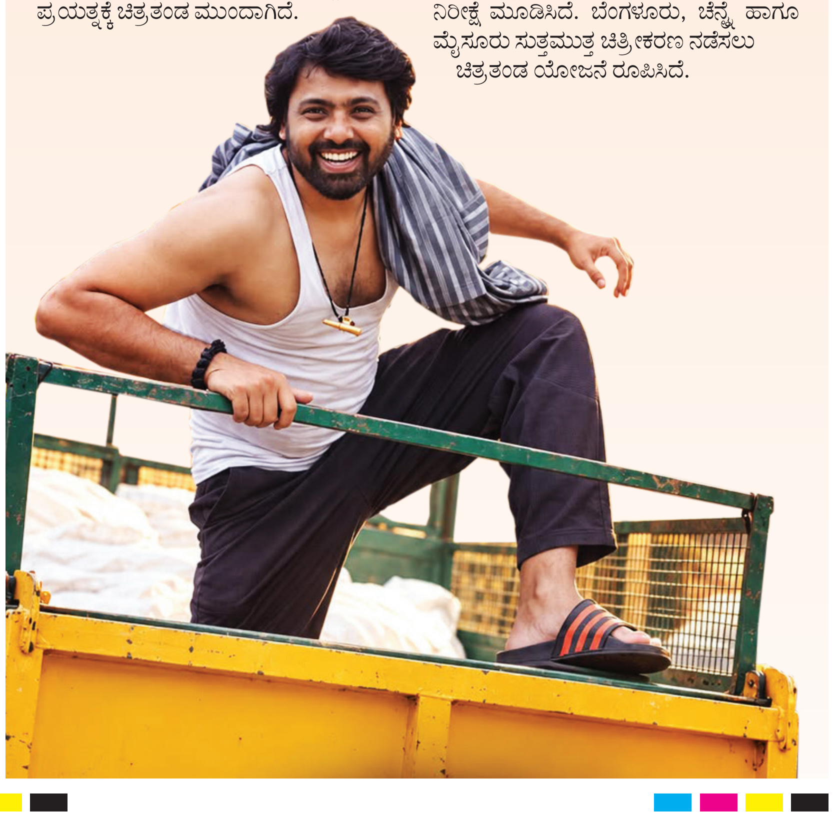ಒಂದೆಡೆ ಗಾಯಕನಾಗಿ ಜನಮನ ಗೆದ್ದಿರುವ ನವೀನ್ ಸಜ್ಜು ಅವರ ಹೊಸ ಅವತಾರ, ಮತ್ತೊಂದೆಡೆ ಸಾಮಾನ್ಯ ಕನ್ನಡಿಗನ ಅಸಾಮಾನ್ಯ ಬದುಕಿನ ಕಥೆ ಈ ಎರಡು ಅಂಶಗಳಿಂದ ಸುಬ್ಬ ನಿಮ್ಮಲೊಬ್ಬ ಚಿತ್ರ ಗಮನ ಸೆಳೆಯುತ್ತಿದೆ. ಹೊಸ ನಿರೀಕ್ಷೆ ಮೂಡಿಸಿದೆ. ಬೆಂಗಳೂರು, ಚೆನ್ನೈ ಹಾಗೂ ಮೈಸೂರು ಸುತ್ತಮುತ್ತ ಚಿತ್ರೀಕರಣ ನಡೆಸಲು ಚಿತ್ರತಂಡ ಯೋಜನೆ ರೂಪಿಸಿದೆ.