₹6 @vishwavaninews epaper.vishwavani.news vishwavani.news **ಬೆಂಗಳೂರು** | ಹುಬ್ಬಳ್ಳಿ | ಮಂಗಳೂರು | ದಾವಣಗೆರೆ | ಕಲಬುರಗಿ | ಬೆಳಗಾವಿ **ಸೋಮವಾರ 02.11.2026** **ಸಂಪುಟ:** 11 **ಸಂಚಿಕೆ:** 267 **ಪುಟಗಳು:** 10 **ಪ್ರಧಾನ ಸಂಪಾದಕ: ವಿಶ್ವೇಶ್ವರ ಭಟ್**

ವಿಶ್ವವಾಣಿ

ವಿಶ್ವಾಸವೇ ವಿಶ್ವ





ಹೈಲೋ ಓಪನ್ ಬ್ಯಾಡ್ಮಿಂಟನ್ ಭಾರತಕ್ಕೆ ಡಬಲ್ ಪ್ರಶಸ್ತಿ ಗರಿ

ಜರ್ಮನಿಯ ಸಾರ್‌ಬ್ರೂಕನ್‌ನಲ್ಲಿ ಭಾನುವಾರ ನಡೆದ 'ಹೈಲೋ ಓಪನ್ ಬ್ಯಾಡ್ಮಿಂಟನ್' ಟೂರ್ನಿಯಲ್ಲಿ ಭಾರತದ ಪಿ.ವಿ. ಸಿಂಧೂ ಮತ್ತು ಲಕ್ಷ್ಯ ಸೇನ್ ಅವರು ಫೈನಲ್‌ನಲ್ಲಿ ಗೆದ್ದು ಪ್ರಶಸ್ತಿ ಮುಡಿಗೇರಿಸಿಕೊಂಡಿದ್ದಾರೆ.

ಸೊಂಪಾದ ಪುಟಗಳು



ರಾಹುಲ್ ಕಿವಿಗೆ ಸಿದ್ದು ವಾರ್ನಿಂಗ್ ಮೆಸೇಜು

ಮೂರ್ತಿಪೂಜೆ ಆರ್.ಟಿ. ವಿಠ್ಠಲಮೂರ್ತಿ 6



ಜಾಗೃತಿಗೆ ಹುಚ್ಚು; ಜೆನ್-ಝೀಗೆ ಮಾದರಿ

ವಿದೇಶವಾಸಿ ಕಿರಣ್ ಉಪಾಧ್ಯಾಯ ಬಹ್ರೈನ್ 7

ದಾರಿದೀಪೋಕ್ತಿ

ಉತ್ತಮ ಆಹಾರ ದೇಹವನ್ನು ಬೆಳೆಸಿದಂತೆ, ನಾವು ನೀಡುವ ಆಲೋಚನೆಗಳು ಮನಸ್ಸನ್ನು ರೂಪಿಸುತ್ತವೆ. ನಿರಂತರ ನಕಾರಾತ್ಮಕ ವಿಷಯಗಳು ಮಾನಸಿಕ ಶಾಂತಿ ಕೆಡಿಸುತ್ತವೆ. ಆದ್ದರಿಂದ ಓದುವ ಪುಸ್ತಕ, ನೋಡುವ ದೃಶ್ಯ, ಕೇಳುವ ಮಾತು ಮತ್ತು ಮಾಡುವ ಸಹವಾಸದ ಆಯ್ಕೆಯಲ್ಲಿ ಸದಾ ಎಚ್ಚರ ವಿರಲಿ. ಒಳ್ಳೆಯದೇ ಬದುಕಿಗೆ ಆಧಾರ.

ವಕ್ರತುಂಡೋಕ್ತಿ

ಪ್ರಪಂಚದ ಎಲ್ಲ ಬಿಕ್ಕಟ್ಟುಗಳು, ಜಾಗತಿಕ ಯುದ್ಧಗಳು ಮತ್ತು ರಾಜಕೀಯ ತಂತ್ರಗಳಿಗೆ ಎರಡೇ ಪ್ಯಾದಾದಲ್ಲಿ ಸುಲಭ ಪರಿಹಾರ ಕೊಡುವ, ಆದರೆ ತನ್ನ ಮನೆಯ ನಲ್ಲಿಯಿಂದ ಸೋರುತ್ತಿರುವ ನೀರನ್ನು ಹೇಗೆ ನಿಲ್ಲಿಸಬೇಕೆಂಬುದನ್ನು ಅರಿಯದವನಿಗೆ ಪತ್ರಿಕಾ ಸಂಪಾದಕ ಎನ್ನಬಹುದು.

ಒಂದೇ ಕುಟುಂಬದ ನಾಲ್ವರ ಆತ್ಮಹತ್ಯೆ

ರಾಯಚೂರು: ಒಂದೇ ಕುಟುಂಬದ ನಾಲ್ವರು ಅನುಮಾನಾಸ್ಪದವಾಗಿ ಸಾವನ್ನಪ್ಪಿರುವ ಹೃದಯವಿದ್ರಾವಕ ಘಟನೆ ರಾಯಚೂರಿನ ಜಲಾಲನಗರದಲ್ಲಿ ನಡೆದಿದೆ. ಜಲಾಲನಗರ ನಿವಾಸಿ ವಿಷ್ಣು, ಪತ್ನಿ ಅರುಣಾ (40), ಮಕ್ಕಳಾದ ಶ್ಲೋಕ (10) ಮತ್ತು ಖುಷಿ (4) ಮೃತಪಟ್ಟವರು. ಪತ್ನಿ ಮತ್ತು ಮಕ್ಕಳು ಮನೆಯಲ್ಲಿ ಶವವಾಗಿ ಪತ್ತೆಯಾದರೆ, ಪತಿ ವಿಷ್ಣು ರೈಲ್ವೆ ಹಳಿಯಲ್ಲಿ ಶವವಾಗಿ ಪತ್ತೆಯಾಗಿದ್ದಾನೆ. ತಾಯಿ ಹಾಗೂ ಇಬ್ಬರು ಮಕ್ಕಳ ಸಾವಿನ ಬಳಿಕ ಪತಿ ರೈಲ್ವೆ ಹಳಿಗೆ ಬಿದ್ದು ಆತ್ಮಹತ್ಯೆ ಮಾಡಿಕೊಂಡಿದ್ದಾನೆ ಎಂದು ತಿಳಿದುಬಂದಿದೆ. ಕೌಟುಂಬಿಕ ಕಲಹದ ಹಿನ್ನೆಲೆ ಘಟನೆಗೆ ಕಾರಣ ಎನ್ನಲಾಗಿದೆ. ಗಂಡ ವಿಷ್ಣುರೆಡ್ಡಿ ಸಾಯುತ್ತೇನೆ ಎಂದು ಮನೆ ಬಿಟ್ಟು ಹೋದ ಸ್ವಲ್ಪ ಹೊತ್ತಲ್ಲೇ ಪತ್ನಿ ಅರುಣಾ, ಮಕ್ಕಳಾದ ಶ್ಲೋಕ ಹಾಗೂ ಖುಷಿಗೆ ವಿಷ ನೀಡಿ ತಾನೂ ಸೇವನೆ ಮಾಡಿದ್ದಾರೆ ಎನ್ನಲಾಗಿದೆ.

ವಾಣಿಜ್ಯ ಸಿಲಿಂಡರ್ ಬೆಲೆ ₹ 10 ಹೆಚ್ಚಳ

ದೆಹಲಿ: ಅಗತ್ಯ ವಸ್ತುಗಳ ಬೆಲೆ ಏರಿಕೆ ನಡುವೆ ಜನರಿಗೆ ಮತ್ತೊಂದು ಶಾಕ್ ಎದುರಾಗಿದೆ. ನ.1 ರಿಂದ ಅನ್ವಯ ವಾಗುವಂತೆ ವಾಣಿಜ್ಯ ಬಳಕೆಯ ಎಲ್‌ಪಿಜಿ ಸಿಲಿಂಡರ್ ಬೆಲೆಯನ್ನು 10 ರು. ಗಳಷ್ಟು ಹೆಚ್ಚಿಸಲಾಗಿದ್ದು, ಸಿಲಿಂಡರ್ ಬೆಲೆ ಬೆಂಗಳೂರಿನಲ್ಲಿ 2,831 ರು.ಗೆ ತಲುಪಿದೆ. ಕಳೆದ ಸೆಪ್ಟೆಂಬರ್, ಅಕ್ಟೋಬರ್ ಬಳಿಕ ಸತತ 3ನೇ ತಿಂಗಳು ಏರಿಕೆಯಾಗಿದೆ. ದೀಪಾವಳಿ ಹಬ್ಬದ ಹೊತ್ತಿನಲ್ಲೇ ಬೆಲೆ ಏರಿಕೆಯಾಗಿದ್ದು, ಹೋಟೆಲ್‌ಗಳು, ಇತರ ವಾಣಿಜ್ಯ ಸಂಸ್ಥೆಗಳ ಮೇಲೆ ಆರ್ಥಿಕ ಹೊರೆ ಹೆಚ್ಚುವಂತೆ ಮಾಡಿದೆ. ಬೆಲೆ ಏರಿಕೆಯು ಆಹಾರ ಪದಾರ್ಥಗಳ ಬೆಲೆ ಹೆಚ್ಚಾಗು ವಂತೆ ಮಾಡಿದೆ.



ಮುಖ್ಯಮಂತ್ರಿ ಡಿ.ಕೆ ಶಿವಕುಮಾರ್ ಅವರು ಬೆಂಗಳೂರಿನ ರವೀಂದ್ರ ಕಲಾಕ್ಷೇತ್ರದಲ್ಲಿ ಭಾನುವಾರ ನಾಡಿನ 71 ಸಾಧಕರಿಗೆ 2026ರ ಸಾಲಿನ ರಾಜ್ಯೋತ್ಸವ ಪ್ರಶಸ್ತಿ ಪ್ರದಾನ ಮಾಡಿದರು. ವಿಧಾನ ಸಭಾಧ್ಯಕ್ಷ ಜೆ.ಎಸ್ ಪಾಟೀಲ್, ವಿಧಾನ ಪರಿಷತ್ ಸಭಾಪತಿ ಸಲೀಂ ಅಹ್ಮದ್, ಸಚಿವ ಶಿವರಾಜ ತಂಗಡಗಿ ಸೇರಿದಂತೆ ಹಲವು ಗಣ್ಯರು ಉಪಸ್ಥಿತರಿದ್ದರು.

ಮುಂದಿನ ಅಧಿವೇಶನದಲ್ಲಿ ಚರ್ಚಿಸಿ ಜಾರಿ | ಕಚೇರಿಗಳಲ್ಲಿ ಹಾರಾಟ ಕಡ್ಡಾಯ

ಕನ್ನಡ ಬಾವುಟಕ್ಕೆ ರಾಷ್ಟ್ರಧ್ವಜ ಸ್ಥಾನಮಾನ?

ವಿಶ್ವವಾಣಿ ಸುದ್ದಿಮನೆ ಬೆಂಗಳೂರು

ಕನ್ನಡ ಧ್ವಜಕ್ಕೆ ರಾಷ್ಟ್ರಧ್ವಜದ ಸ್ಥಾನಮಾನ ನೀಡುವು ದಾಗಿ ಮುಖ್ಯಮಂತ್ರಿ ಡಿ.ಕೆ.ಶಿವಕುಮಾರ್ ಘೋಷಿ ಸಿದ್ದು, ಮುಂದಿನ ಅಧಿವೇಶನದಲ್ಲಿ ಈ ಬಗ್ಗೆ ಚರ್ಚಿಸಿ ಅಧಿಕೃತಗೊಳಿಸುವ ಸುಳಿವು ನೀಡಿದ್ದಾರೆ.

ಕಂಠೀರವ ಮೈದಾನದಲ್ಲಿ ಶಿಕ್ಷಣ ಇಲಾಖೆ ವತಿಯಿಂದ ಆಯೋಜಿಸಿದ್ದ ಕನ್ನಡ ರಾಜ್ಯೋತ್ಸವ ಕಾರ್ಯಕ್ರಮದಲ್ಲಿ ಮಾತನಾಡಿದ ಮುಖ್ಯಮಂತ್ರಿ ಡಿ.ಕೆ.ಶಿವಕುಮಾರ್, ಕನ್ನಡದ ಧ್ವಜಕ್ಕೆ ಹೊಸ ಸ್ವರೂಪ ನೀಡಿ ರಾಷ್ಟ್ರಧ್ವಜದ ಸ್ಥಾನಮಾನ ನೀಡುವ ಜತೆಗೆ ಎಲ್ಲಾ ಸರಕಾರಿ ಕಚೇರಿಗಳಲ್ಲಿ ಕನ್ನಡ ಧ್ವಜ ಹಾರಾಟವನ್ನು ಕಡ್ಡಾಯಗೊಳಿಸಲಾಗುವುದು. ಈ ಬಗ್ಗೆ ಮುಂದಿನ ಬೆಳಗಾವಿ ಅಧಿವೇಶನದಲ್ಲಿ ಚರ್ಚಿಸಿ ಅಧಿಕೃತವಾಗಿ ಘೋಷಣೆ ಮಾಡುತ್ತೇವೆ ಎಂದರು.

ರಾಷ್ಟ್ರಧ್ವಜದ ಪಕ್ಕ ಕನ್ನಡ ಧ್ವಜ ಹಾರಿಸಿದ್ದೇನೆ. ಈ ಕನ್ನಡ ಬಾವುಟಕ್ಕೆ ಅಧಿಕೃತ ಸ್ಥಾನಮಾನ ನೀಡಲು ಮುಂದಾಗಿದ್ದೇವೆ. ಈ ಹಿಂದೆ ಸಂಪುಟದಲ್ಲಿ ಈ ಬಗ್ಗೆ ತೀರ್ಮಾನ ಮಾಡಿ ಕೇಂದ್ರಕ್ಕೆ ಪ್ರಸ್ತಾವನೆ ಸಲ್ಲಿಸಿದ್ದೆವು. ಆದರೆ ನಮಗೆ ಈವರೆಗೂ ಮಾನ್ಯತೆ ಸಿಕ್ಕಿಲ್ಲ. ಈ ಹಿನ್ನೆಲೆಯಲ್ಲಿ ಇತ್ತೀಚೆಗೆ ಕಾನೂನು ತಜ್ಞರೊಂದಿಗೂ ಚರ್ಚಿಸಿದ್ದೇನೆ. ಮತ್ತೊಂದು ಸುತ್ತಿನ ಚರ್ಚೆ ನಡೆಸಿ ರಾಷ್ಟ್ರಧ್ವಜದ ಗೌರವ ಮತ್ತು ನಿಯಮಾವಳಿಗಳಿಗೆ ಯಾವುದೇ ಧಕ್ಕೆಯಾಗದಂತೆ ಕನ್ನಡ ಧ್ವಜದ ಬಳಕೆ, ಸ್ಥಾನಮಾನ ಹಾಗೂ ಸಂರಕ್ಷಣೆಗೆ ಸಂಬಂಧಿಸಿದ ಕಾನೂನು ಅಂಶಗಳನ್ನು ಪರಿಶೀಲಿಸಲಾಗುತ್ತಿದೆ ಎಂದರು.

ರಾಷ್ಟ್ರಧ್ವಜದ ಪಕ್ಕ ಕನ್ನಡ ಧ್ವಜವನ್ನು ಹಾರಿಸಲು ತೀರ್ಮಾನ ಮಾಡಲು ನಮ್ಮ ಸರಕಾರ ಬದ್ಧವಾಗಿದೆ. ಈ ಬಗ್ಗೆ ಮುಖ್ಯಮಂತ್ರಿ ಕಚೇರಿ ಒಳಗಡೆ ಮಾತ್ರವಲ್ಲ, ವಿಧಾನಸೌಧದಲ್ಲೂ ಈ ಧ್ವಜವನ್ನು ಹಾರಿಸಲು ಸಾರ್ವಜನಿಕ ಚರ್ಚೆಗೆ, ಶಾಸಕರ ಚರ್ಚೆಗೆ ಅವಕಾಶ ಮಾಡಿಕೊಡುತ್ತೇವೆ. ಚಳಿಗಾಲದ ಅಧಿವೇಶನದಲ್ಲಿ ಇದಕ್ಕೆ ಹೊಸ ರೂಪ ಕೊಡಲು ಮತ್ತು ಕೇಂದ್ರ ಸರಕಾರಕ್ಕೆ ನಿರ್ಣಯ ಮಾಡಿ ಕಳುಹಿಸಲು ನಮ್ಮ ಸರಕಾರ ಬದ್ಧವಾಗಿದೆ ಎಂದು ಭರವಸೆ ನೀಡಿದರು.

ನಮ್ಮ ಬಾವುಟದ ಬಣ್ಣಗಳಲ್ಲಿ ಯಾವುದೇ ಬದಲಾವಣೆ ಮಾಡುವುದಿಲ್ಲ. ಈಗಿರುವ ಬಾವುಟ ಮುಂದುವರಿಯಲಿದೆ. ನಮ್ಮ ಭಾಷೆ ಮತ್ತು ಜನರ ಮನಸ್ಸಿಗೆ ಒಪ್ಪಿಗೆಯಾಗಿರುವ, ಜನರು ಪ್ರೀತಿಯಿಂದ ಸ್ವೀಕರಿಸಿರುವ ಬಣ್ಣಗಳಿವು. ನಾವು ಬೇರೆ ಯಾವುದೇ ಬಣ್ಣವನ್ನು ಸೇರಿಸಲು ಹೋಗುವುದಿಲ್ಲ.

-ಡಿ.ಕೆ.ಶಿವಕುಮಾರ್, ಮುಖ್ಯಮಂತ್ರಿ

ವೃತ್ತಿಪರ ಶಿಕ್ಷಣದಲ್ಲಿ ಶೇ.7ರಷ್ಟು ಮೀಸಲು: ಪಂಚಾಯಿತಿ ಮಟ್ಟದ ಸರಕಾರಿ ಶಾಲೆಗಳನ್ನು ನಗರ ಪ್ರದೇಶದ ಶಾಲೆಗಳಂತೆ ರೂಪಿಸಲಾಗುತ್ತಿದೆ. ಈಗಾಗಲೇ 15 ಸಾವಿರ ಶಾಲಾ ಶಿಕ್ಷಕರ ನೇಮಕಾತಿಗೆ ಆದೇಶ ನೀಡಲಾಗಿದೆ. ಕರ್ನಾಟಕ ರಾಜ್ಯದಲ್ಲಿ 25,498 ದ್ವಿಭಾಷಾ ಶಾಲೆಗಳು ಆರಂಭವಾಗಿದೆ. 250 ಸರಕಾರಿ ಶಾಲೆಗಳಲ್ಲಿ ವಿಜ್ಞಾನ ಪ್ರಯೋಗಾಲಯ ಸ್ಥಾಪನೆ ಮಾಡಲಾಗಿದೆ. ಆರನೇ ತರಗತಿಯಿಂದ ಕೌಶಲ್ಯಾಧಾರಿತ ಶಿಕ್ಷಣ ಆರಂಭಿಸಿದ್ದೇವೆ. ಗ್ರಾಮೀಣ ಪ್ರದೇಶದ ಸರಕಾರಿ ಶಾಲೆಗಳಲ್ಲಿ 1ರಿಂದ 10ನೇ ತರಗತಿ, ಪಿಯು ವಿದ್ಯಾರ್ಥಿಗಳಿಗೆ ವೃತ್ತಿಪರ ಶಿಕ್ಷಣದಲ್ಲಿ ವ್ಯಾಸಂಗಕ್ಕೆ ಶೇ.7ರಷ್ಟು ಮೀಸಲು ನೀಡಲಾಗಿದೆ. ಈ ಮೀಸಲಾತಿ ಉದ್ದೇಶ ಗ್ರಾಮೀಣ ಸರಕಾರಿ ಶಾಲಾ ಮಕ್ಕಳಿಗೆ ಎಂಜಿನಿಯರ್, ವೈದ್ಯ ಶಿಕ್ಷಣದಲ್ಲಿ ಹೆಚ್ಚಿನ ಅವಕಾಶ ಸಿಗುವಂತೆ ಮಾಡುವು ದಾಗಿದೆ ಎಂದು ತಿಳಿಸಿದರು.



ಕೇಂದ್ರ ರೈಲ್ವೆ ಸಚಿವ ಅಶ್ವಿನಿ ವೈಷ್ಣವ್ ಅವರು ಭಾನುವಾರ ನಗರದ ಸರ್ ಎಂ. ವಿಶ್ವೇಶ್ವರಯ್ಯ ಟರ್ಮಿನಲ್‌ನಲ್ಲಿ ನೂತನ ಬೆಂಗಳೂರು-ಮುಂಬೈ ವಂದೇ ಭಾರತ್ ಸ್ಲೀಪರ್ ಎಕ್ಸ್‌ಪ್ರೆಸ್‌ಗೆ ರೈಲಿಗೆ ಚಾಲನೆ ನೀಡಿದರು. ಕೇಂದ್ರ ಮಾನವ ಸಂಪನ್ಮೂಲ ಸಚಿವ ಪ್ರಲ್ಹಾದ್ ಜೋಶಿ, ಕೇಂದ್ರ ಬೃಹತ್ ಕೈಗಾರಿಕೆ ಮತ್ತು ಉಕ್ಕು ಸಚಿವ ಎಚ್.ಡಿ. ಕುಮಾರಸ್ವಾಮಿ, ಕೇಂದ್ರ ರಾಜ್ಯ ಸಚಿವೆ ಶೋಭಾ ಕರಂದ್ಲಾಜೆ ಸೇರಿದಂತೆ ಇನ್ನಿತರರು ಇದ್ದರು.

4ರಂದು ಸಭೆ ನಡೆಸಿ ಅಂತಿಮ ತೀರ್ಮಾನ: ಬೈರತಿಸುರೇಶ್

5ರಿಂದ ಬಸ್ ದರ ಏರಿಕೆ

ಬೆಂಗಳೂರು: ಹಾಲು-ಮೊಸರಿನ ದರ ಏರಿಕೆಯ ಬೆನ್ನಲ್ಲೇ ನ.5 ರಿಂದ ಸಾರಿಗೆ ಬಸ್‌ಗಳ ಪ್ರಯಾಣ ದರ ಹೆಚ್ಚಳ ಖಚಿತವಾಗಿದೆ.



ನ.4 ರಂದು ಇಲಾಖೆ ಮತ್ತು ಸಾರಿಗೆ ನಿಗಮಗಳ ಅಧಿಕಾರಿಗಳೊಂದಿಗೆ ಸಭೆ ನಡೆಸಿ ಎಷ್ಟು ಪ್ರಮಾಣದಲ್ಲಿ ದರ ಏರಿಕೆಯಾಗಬೇಕು ಎನ್ನುವ ಬಗ್ಗೆ ಅಂತಿಮ ತೀರ್ಮಾನ ಕೈಗೊಳ್ಳಲಾಗು ವುದು. ನ.5ರಿಂದ ಹೊಸ ಪ್ರಯಾಣ ದರ ಜಾರಿಗೆ ಬರಲಿದೆ ಎಂದು ಸಾರಿಗೆ ಸಚಿವ ಬೈರತಿ ಸುರೇಶ್ ತಿಳಿಸಿದ್ದಾರೆ. ಕೇಂದ್ರ ಸರಕಾರ ಕಳೆದ ಒಂದು ವರ್ಷದಲ್ಲಿ ಐದು ಬಾರಿ ಡೀಸೆಲ್ ಬೆಲೆ ಏರಿಕೆ ಮಾಡಿದೆ. ಇದರಿಂದ ನಮ್ಮ ನಾಲ್ಕೂ ಸಾರಿಗೆ ನಿಗಮಗಳಿಗೆ ವಾರ್ಷಿಕ 2 ಸಾವಿರ ಕೋಟಿ ನಷ್ಟ ವಾಗುತ್ತಿದೆ. ನಿಗಮಗಳು ಈಗಾ ಗಲೇ 9 ಸಾವಿರ ಕೋಟಿ ನಷ್ಟದಲ್ಲಿವೆ. ಆದ್ದರಿಂದ ದರ ಏರಿಕೆ ಯಾಗಲೇಬೇಕು ಎಂದು ಹೇಳಿದ್ದಾರೆ.

ವಿಎಒ ಪರೀಕ್ಷೆಯಲ್ಲಿ ನಡೆಸಿದ ಕಳ್ಳಾಟ ಬಯಲು

ಚಾಟ್ ಜಿಪಿಟಿ ಬಳಸಿ ಫಸ್ಟ್‌ರ್ಯಾಂಕ್ ಶಂಕರ ಬನ್ನೂರ ಪೊಲೀಸರ ಅತಿಥಿ

ವಿಶ್ವವಾಣಿ ಸುದ್ದಿಮನೆ ಬೆಂಗಳೂರು



ಕರ್ನಾಟಕ ಪರೀಕ್ಷಾ ಪ್ರಾಧಿಕಾರ (ಕೆಇಎ) ನಡೆಸಿದ್ದ ಗ್ರಾಮ ಆಡಳಿತಾಧಿಕಾರಿ (ವಿಎಒ) ಹುದ್ದೆಗಳ ನೇಮಕಾತಿ ಪರೀಕ್ಷೆಯಲ್ಲಿ ಅಕ್ರಮ ನಡೆದಿರುವುದು ಬೆಳಕಿಗೆ ಬಂದಿದ್ದು, 151.25 ಅಂಕ ಗಳಿಸಿ ರಾಜ್ಯಕ್ಕೆ ಪ್ರಥಮ ಸ್ಥಾನ ಪಡೆದಿದ್ದ ಅಭ್ಯರ್ಥಿ ಶಂಕರ್ ಬನ್ನೂರ ಪೊಲೀಸರ ಅತಿಥಿಯಾಗಿದ್ದಾನೆ.

ಹಾವೇರಿ ಜಿಲ್ಲೆಯ ಹಾನಗಲ್ ಮೂಲದ ಶಂಕರ್ ಬನ್ನೂರ, ಅ.4ರಂದು ನಡೆದಿದ್ದ ವಿಎಒ ನೇಮಕಾತಿ ಪರೀಕ್ಷೆಯಲ್ಲಿ ಅತ್ಯಧಿಕ ಅಂಕ ಗಳಿಸಿ ಗಮನ ಸೆಳೆದಿದ್ದ. ಆದರೆ, ಈ ಹಿಂದೆ ನಡೆದಿದ್ದ ಪೊಲೀಸ್ ಕಾನ್ಸ್‌ಟೇಬಲ್ ನೇಮಕಾತಿ ಪರೀಕ್ಷೆಯಲ್ಲಿ ಕೇವಲ 25 ಅಂಕ ಪಡೆದಿದ್ದ ಅಭ್ಯರ್ಥಿ ವಿಎಒ ಪರೀಕ್ಷೆಯಲ್ಲಿ 151.25 ಅಂಕ ಗಳಿಸಿರುವುದು ಹಲವು ಅನುಮಾನ ಗಳಿಗೆ ಕಾರಣವಾಗಿತ್ತು.

ಈ ಹಿನ್ನೆಲೆಯಲ್ಲಿ ಕರ್ನಾಟಕ ಸ್ವಾಭಿಮಾನಿ ವಿದ್ಯಾರ್ಥಿ ಸಮೂಹ ಸೇರಿದಂತೆ ವಿವಿಧ ಸಂಘಟನೆಗಳು ಆತನ ಅಂಕಗಳ ಬಗ್ಗೆ ಅನುಮಾನ ವ್ಯಕ್ತಪಡಿಸಿ ತನಿಖೆಗೆ ಒತ್ತಾಯಿಸಿದ್ದವು.

ವಿದ್ಯಾರ್ಥಿ ಸಂಘಟನೆಗಳ ದೂರಿನ ಹಿನ್ನೆಲೆಯಲ್ಲಿ ಕೆಇಎ, ಹಾವೇರಿ ಜಿಲ್ಲಾಧಿಕಾರಿಗೆ ಪತ್ರ ಬರೆದು ತನಿಖೆ ನಡೆಸುವಂತೆ ಸೂಚಿಸಿತ್ತು. →4

ಎಂಇಎಸ್ ಕರಾಳ ದಿನ

ನಾಡವಿರೋಧಿ ಘೋಷಣೆ

ಬೆಳಗಾವಿ: ಇಡೀ ಕರ್ನಾಟಕ ಸಡಗರದಿಂದ ಕನ್ನಡ ರಾಜ್ಯೋತ್ಸವ ಆಚರಿಸುತ್ತಿದ್ದರೆ, ಗಡಿ ಜಿಲ್ಲೆ ಬೆಳಗಾವಿಯಲ್ಲಿ ಜಿಲ್ಲಾಡಳಿತ ಹಾಗೂ ನಗರ ಪೊಲೀಸ್ ಇಲಾಖೆಯ ಕಟ್ಟುನಿಟ್ಟಿನ ನಿಷೇಧ ಹಾಗೂ ಅನುಮತಿ ನಿರಾಕರಣೆಯ ನಡುವೆಯೂ ಎಂಇಎಸ್ ಕಾರ್ಯಕರ್ತರು ನವೆಂಬರ್ 1 ರಂದು ಕರಾಳ ದಿನ ಆಚರಿಸಿ ಪುಂಡಾಟಿಕೆ ನಡೆಸಿದ್ದಾರೆ. ಎಂಇಎಸ್ ಕಾರ್ಯಕರ್ತರು ಬೆಳಗಾವಿಯ ಸಂಭಾಜಿ ಉದ್ಯಾನದಿಂದ ಮರಾಠಾ ಮಂದಿರದವರೆಗೆ ಕರಾಳ ದಿನದ ಮೆರವಣಿಗೆ ನಡೆಸಿದರು.

ರಾಮಲೀಲಾ ಮೈದಾನದಲ್ಲಿ ಇಂಡಿ ಒಕ್ಕೂಟದ ರ‍್ಯಾಲಿ | ಜ್ಞಾನೇಶ್, ಮೋದಿ, ಶಾ ವಿರುದ್ಧ ವಾಗ್ದಾಳಿ

2024ರ ಚುನಾವಣೆ ಕಾನೂನುಬಾಹಿರ: ರಾಹುಲ್ ಗುಡುಗು

ದೆಹಲಿ: 2024ರ ಚುನಾವಣೆ ಕಾನೂನು ಬಾಹಿರವಾಗಿದ್ದು, ಮುಖ್ಯ ಚುನಾವಣಾ ಆಯುಕ್ತ ಜ್ಞಾನೇಶ್ ಕುಮಾರ್ ಅವರು ಎಲೆಕ್ಟ್ರಾನಿಕ್ ಮತಯಂತ್ರ ಹಾಗೂ ಮತದಾರರ ಪಟ್ಟಿಯನ್ನು ತಿರುಚುವ ಮೂಲಕ ಎನ್‌ಡಿಎ ಸರಕಾರ ಅಧಿಕಾರಕ್ಕೆ ಬರಲು ಸಹಾಯ ಮಾಡಿದ್ದಾರೆ ಎಂದು ಕಾಂಗ್ರೆಸ್ ನಾಯಕ, ಸಂಸದ ರಾಹುಲ್ ಗಾಂಧಿ ಗಂಭೀರ ಆರೋಪ ಮಾಡುವ ಮೂಲಕ ಹೊಸ ಚರ್ಚೆಗೆ ನಾಂದಿ ಹಾಡಿದ್ದಾರೆ.

ರಾಮ್‌ಲೀಲಾ ಮೈದಾನದಲ್ಲಿ ಪ್ರತಿಪಕ್ಷಗಳ ಇಂಡಿಯಾ ಒಕ್ಕೂಟ ಆಯೋಜಿಸಿದ್ದ ದೆಹಲಿ ಚಲೋ ರ‍್ಯಾಲಿಯಲ್ಲಿ ಮಾತನಾಡಿದ ಅವರು 'ಮತ ಕಳವು ಸಾಮಾನ್ಯ ಅಪರಾಧವಲ್ಲ. ಇದು ಭಾರತೀಯರ ಧ್ವನಿ ಹತ್ತಿಕ್ಕುವ ಪ್ರಯತ್ನ. ಜ್ಞಾನೇಶ್ ಕುಮಾರ್ ಇಲ್ಲದಿದ್ದರೆ ನರೇಂದ್ರ ಮೋದಿ ಪ್ರಧಾನಿಯಾಗುತ್ತಿರಲಿಲ್ಲ. ಅಮಿತ್ ಶಾ ಅವರಿಗೆ ಗೃಹ ಸಚಿವರಾಗಲು ಸಾಧ್ಯವಾಗುತ್ತಿರಲಿಲ್ಲ. ಜ್ಞಾನೇಶ್ ಅವರನ್ನು ಹುದ್ದೆಯಿಂದ ಕೆಳಗಿಳಿಸಿ ಬಂಧಿಸಬೇಕು' ಎಂದು ವಾಗ್ದಾಳಿ ನಡೆಸಿದರು. ತಾಯಿ ಸೋನಿಯಾ ಗಾಂಧಿ, ಸಹೋದರಿ ಪ್ರಿಯಾಂಕಾ ಗಾಂಧಿ ವಾದ್ರಾ, ಎಸ್‌ಪಿ ನಾಯಕ ಅಖಿಲೇಶ್ ಯಾದವ್, ಟಿಎಂಸಿ ನಾಯಕಿ ಮಮತಾ ಬ್ಯಾನರ್ಜಿ ಮತ್ತಿತರರು ಭಾಗವಹಿಸಿದ್ದ ರ‍್ಯಾಲಿಯಲ್ಲಿ ಮಾತನಾಡಿದ ರಾಹುಲ್, 2024ರ ಲೋಕಸಭಾ ಚುನಾವಣೆಯಲ್ಲಿ ಇವಿಎಂ ಮತ್ತು ಮತದಾರರ ಪಟ್ಟಿಯನ್ನು ತಿರುಚುವ ಮೂಲಕ ಮತ ಕಳವು ಮಾಡಲಾಗಿದೆ. →4



ರಾಹುಲ್ ಶಿವಪುರಾಣ

ತಮ್ಮ ಕಲ್ಪನೆಯ ಭಾರತವನ್ನು ವಿವರಿಸಲು ಶಿವ ಪುರಾಣವನ್ನು ಉಲ್ಲೇಖಿಸಿದ ರಾಹುಲ್ 'ಯಾರು ಬೇಕಾದರೂ ಶಿವನ ಮದುವೆಯ ಮೆರವಣಿಗೆಯಲ್ಲಿ ಪಾಲ್ಗೊಳ್ಳಬಹುದು. ಯಾರನ್ನೂ ತಡೆಯಲಾಗುವುದಿಲ್ಲ. ನಮಗೆ ಅಂತಹ ಭಾರತ ಬೇಕು. ನಾವು ಪ್ರಜಾಪ್ರಭುತ್ವ ಅಂತ್ಯಗೊಳ್ಳಲು, ಸಂವಿಧಾನ ನಾಶವಾಗಲು ಬಿಡುವುದಿಲ್ಲ. ನಿಮ್ಮ ಬಳಿ ಎಷ್ಟೇ ಹಣವಿದ್ದರೂ, ನೀವು ಸಂವಿಧಾನಕ್ಕಿಂತ ದೊಡ್ಡವರಲ್ಲ. ಸಂವಿಧಾನವೇ ನಿಮಗಿಂತ ದೊಡ್ಡದು' ಎಂದು ಹೇಳಿದರು.

ಕೇಂದ್ರ ಸಚಿವರ ನಿವಾಸದಲ್ಲಿಯೇ ಮೊಬೈಲ್ ವಿನಿಮಯ: ಪೊಲೀಸ್ ಆಯುಕ್ತರ ಮಾಹಿತಿ

ಸ್ಟಿಂಗ್ ಕಾರ್ಯಾಚರಣೆ: ಎಚ್‌ಡಿಕೆಗೆ ಉರುಳು?

ವಿಶ್ವವಾಣಿ ಸುದ್ದಿಮನೆ ಬೆಂಗಳೂರು



ರಾಜ್ಯ ರಾಜಕೀಯದಲ್ಲಿ ಬಿರುಗಾಳಿ ಎಬ್ಬಿಸಿದ್ದ ಸ್ಟಿಂಗ್ ಆಪರೇಷನ್ ಗುಮ್ಮ ಇದೀಗ ಕೇಂದ್ರ ಸಚಿವ ಎಚ್.ಡಿ. ಕುಮಾರಸ್ವಾಮಿಯತ್ತ ತಿರುಗಿದೆ. ಮಾಜಿ ಮುಖ್ಯಮಂತ್ರಿ ಸಿದ್ದರಾಮಯ್ಯ ವಿರುದ್ಧವೇ ಸ್ಟಿಂಗ್ ಆಪರೇಷನ್ ಮಾಡಿರುವ ದೂರು ಕೇಳಿಬಂದಾಗಿನಿಂದ ಕೇಂದ್ರ ಸಚಿವ ಕುಮಾರಸ್ವಾಮಿ ಅವರು ಈ ಪ್ರಕರಣವನ್ನು ಮುಖ್ಯಮಂತ್ರಿ ಡಿ.ಕೆ.ಶಿವಕುಮಾರ್ ಅವರತ್ತ ತಿರುಗಿಸಿದ್ದರು. ಆದರೀಗ ಸ್ಟಿಂಗ್ ಆಪರೇಷನ್ ಮಾಡಿದ್ದ ವಿಡಿಯೊ ಇದ್ದ ಮೊಬೈಲ್ ಕೇಂದ್ರ ಸಚಿವ ಎಚ್.ಡಿ.ಕುಮಾರಸ್ವಾಮಿ ಅವರ ದೆಹಲಿಯ ಅಧಿಕೃತ ನಿವಾ

ಸಮಾಚಾರ ಸಣ್ಣದಲ್ಲ

ಅನ್ನ ಹಾಕಿದ ಸಂಸ್ಥೆಗೆ ಕನ್ನ: ನೌಕರ ಬಂಧನ

ಬೆಂಗಳೂರು: ಆನ್‌ಲೈನ್ ಜೂಜು, ಗೇಮ್ಸ್ ಗೀಳಿಗೆ ಬಿದ್ದು ಕೆಲಸ ನೀಡಿದ್ದ ಸಂಸ್ಥೆಯಲ್ಲಿ ಕಳ್ಳತನ ಎಸಗಿದ್ದ ಆರೋಪದಡಿ ಆರೋಪಿಯನ್ನು ನಗರದ ಪುಟ್ಟೇನಹಳ್ಳಿ ಠಾಣೆ ಪೊಲೀಸರು ಬಂಧಿಸಿದ್ದಾರೆ. ಶ್ರೀ ಸಾಯಿ ದರ್ಶನಂ ಟ್ರಸ್ಟ್‌ನಲ್ಲಿ ಬರೋಬ್ಬರಿ 40 ಲಕ್ಷ ರು.ಎಗರಿಸಿದ್ದ ಶ್ರೀನಿವಾಸ್ ನಾಡಗೌಡ ಬಂಧಿತ ಆರೋಪಿ. ಶ್ರೀಗುರುಮೂರ್ತಿ ಹಾಗೂ ಅವರ ಪತ್ನಿ ಯಶೋಧಾ ಅವರಿಗೆ ಸೇರಿದ ಟ್ರಸ್ಟ್‌ನಲ್ಲಿ 17 ವರ್ಷಗಳಿಂದ ಕೆಲಸ ಮಾಡುತ್ತಿದ್ದ ಆರೋಪಿ, ಹಂತ-ಹಂತವಾಗಿ ಲಾಕರ್‌ನಿಂದ ಹಣ ಎಗರಿಸಿದ್ದ ಎಂದು ಪೊಲೀಸರು ತಿಳಿಸಿದ್ದಾರೆ. ಆರೋಪಿಯು ಕಳೆದ ನಾಲ್ಕು ವರ್ಷಗಳಿಂದ ಯಶೋಧಾ ಅವರ ಕೊಠಡಿಯಲ್ಲಿದ್ದ ಲಾಕರ್‌ನಿಂದ ಹಂತ ಹಂತವಾಗಿ ಹಣವನ್ನು ಎಗರಿಸಿದ್ದ. ಇತ್ತೀಚೆಗೆ ಯಶೋಧಾ ಅವರು ಲಾಕರ್ ತೆರೆದು ಪರಿಶೀಲಿಸಿದಾಗ ಕಳ್ಳತನದ ವಿಚಾರ ಬಯಲಿಗೆ ಬಂದಿದೆ. ಟ್ರಸ್ಟ್‌ನವರು, ಸುದೀರ್ಘ ಕಾಲದಿಂದ ಕೆಲಸ ಮಾಡುತ್ತಿದ್ದ ಶ್ರೀನಿವಾಸ್ ಮೇಲೆ ಅನುಮಾನ ವ್ಯಕ್ತಪಡಿಸಿ ಆತನನ್ನು ಪರಿಶೀಲಿಸಿದಾಗ ಆತನ ಪರ್ಸ್‌ನಲ್ಲಿ ಲಾಕರ್‌ನ ನಕಲಿ ಕೀ ಪತ್ತೆಯಾಗಿದೆ. ಆನ್‌ಲೈನ್ ಬೆಟ್ಟಿಂಗ್, ಆಟಗಳಲ್ಲಿ ತೊಡಗಿಸಿ ಹಣ ಕಳೆದುಕೊಂಡಿದ್ದ ಶ್ರೀನಿವಾಸ್, ಸಾಲ ತೀರಿಸಲು ಟ್ರಸ್ಟ್‌ನ ಹಣಕ್ಕೆ ಕೈ ಹಾಕಿದ್ದ ಎಂದು ವಿಚಾರಣೆಯಲ್ಲಿ ತಿಳಿದುಬಂದಿದೆ ಎಂದು ಪೊಲೀಸರು ಮಾಹಿತಿ ನೀಡಿದ್ದಾರೆ. ಆರೋಪಿಯ ವಿರುದ್ಧ ಪುಟ್ಟೇನಹಳ್ಳಿ ಠಾಣೆಯಲ್ಲಿ ಪ್ರಕರಣ ದಾಖಲಿಸಿಕೊಳ್ಳಲಾಗಿದ್ದು, ಆತನನ್ನು ನ್ಯಾಯಾಂಗ ಬಂಧನಕ್ಕೆ ಒಪ್ಪಿಸಲಾಗಿದೆ ಎಂದು ಪೊಲೀಸರು ಮಾಹಿತಿ ನೀಡಿದ್ದಾರೆ.

ಮಹಿಷಿ ವರದಿ ಸದನದಲ್ಲಿ ಮಂಡಿಸಿ

ಬೆಂಗಳೂರು: ರಾಜ್ಯದಲ್ಲಿರುವ ಕೇಂದ್ರ ಮತ್ತು ಖಾಸಗಿ ಸಂಸ್ಥೆ, ಉದ್ದಿಮೆ, ಬ್ಯಾಂಕ್ ಮುಂತಾದ ಸಂಸ್ಥೆಗಳ ಉದ್ಯೋಗದಲ್ಲಿ ಕನ್ನಡಿಗರಿಗೆ ನ್ಯಾಯಯುತವಾದ ಪಾಲು ದೊರೆಯಲು ಪರಿಷ್ಕೃತ ಸರೋಜಿನಿ ಮಹಿಷಿ ವರದಿಯನ್ನು, ಯಾವುದೇ ಗೊಂದಲವಿಲ್ಲದೆ ಕಾಯಿದೆ ರೂಪಿಸಿ ಬೆಳಗಾವಿಯಲ್ಲಿ ನಡೆಯಲಿರುವ ಚಳಿಗಾಲದ ಅಧಿವೇಶನದಲ್ಲಿ ಮಂಡಿಸಬೇಕು ಎಂದು ಕನ್ನಡ ಗೆಳೆಯರ ಬಳಗದ ಸಂಚಾಲಕ ರಾ.ನಂ. ಚಂದ್ರಶೇಖರ್ ಆಗ್ರಹಿಸಿದ್ದಾರೆ. ಕನ್ನಡ ಚಿಂತನ ಸಭೆಯಲ್ಲಿ ಕನ್ನಡ ಬಳಗವು ರಾಜ್ಯೋತ್ಸವ ಕಾರ್ಯಕ್ರಮದಲ್ಲಿ ಮಾತನಾಡಿ, ಕನ್ನಡಪರ ದನಿ ಎತ್ತುವವರಿಗೆ ಬೆಂಬಲಿಸಬೇಕು. ಇಂದು ನಮ್ಮ ಕರ್ನಾಟಕದ ಕನ್ನಡಿಗರಿಗೆ ಕನ್ನಡ ಮಾತನಾಡಿ ಎಂದು ಹೇಳುವ ಪರಿಸ್ಥಿತಿ ಬಂದಿದೆ. ಕನ್ನಡವನ್ನು ಆಡಳಿತ ಭಾಷೆಯಾಗಿ ಮಾಡಬಹುದು, ನಮ್ಮ ಅಧಿಕಾರಿಗಳ ಮೇಲೆ ಕೂಡ ಕ್ರಮವನ್ನು ಜರುಗಿಸಬಹುದು ಆದ್ರೆ ಕನ್ನಟಿಗರು ಕನ್ನಡದಲ್ಲೆ ಮಾತನಾಡಬೇಕೆಂಬ ಕಾನೂನು ಮಾಡಲು ಸಾಧ್ಯವೇ? ಇದಕ್ಕೆ ಯಾರನ್ನು ಹೋಣೆ ಮಾಡಬೇಕು ಎಂದು ಪ್ರಶ್ನಿಸಿದರು. ಸಭೆಯಲ್ಲಿ ಹಲವು ಸಂಘಟನೆಗಳ ಪ್ರತಿನಿಧಿಗಳು, ಹಿರಿಯ ಕನ್ನಡ ಕಾರ್ಯಕರ್ತರು ಪಾಲ್ಗೊಂಡಿದ್ದರು.

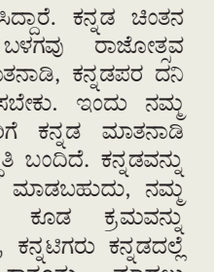
ನೂಡಲ್ಸ್‌ನಲ್ಲಿ ಖಾರ: ಫಾಸ್ಟ್‌ಫುಡ್ ನವರಿಗೆ ಮನಬಂದಂತೆ ಹಲ್ಲೆ

ಬೆಂಗಳೂರು: ನೂಡಲ್ಸ್ ಹೆಚ್ಚು ಖಾರವಾಗಿದೆ ಎಂಬ ಕ್ಷುಲ್ಲಕ ವಿಚಾರಕ್ಕೆ ಮದ್ಯದ ಅಮಲಿನಲ್ಲಿದ್ದ ಮೂವರು ವ್ಯಕ್ತಿಗಳು ಫಾಸ್ಟ್‌ಫುಡ್ ಅಂಗಡಿ ಸಿಬ್ಬಂದಿ ಮೇಲೆ ಹಲ್ಲೆ ನಡೆಸಿರುವ ಘಟನೆ ಎಲೆಕ್ಟ್ರಾನಿಕ್ ಸಿಟಿ ಸಮೀಪದ ದೊಡ್ಡತೋಗೂರಿನಲ್ಲಿ ನಡೆದಿದೆ. ಗುರುವಾರ ನಡೆದ ಘಟನೆಯಲ್ಲಿ ಅಸ್ಸಾಂ ಮೂಲದ ದೀಪಕ್ ಥಾಪಾ, ಹೇಮಾ ಮತ್ತು ಲಕ್ಷ್ಮಿ ಲಾಮಾ ಎಂಬ ಮೂವರು ಸಿಬ್ಬಂದಿ ಗಾಯಗೊಂಡಿದ್ದಾರೆ. ಚಾಮರಾಜನಗರ ಜಿಲ್ಲೆಯ ನಾಗರಾಜ್, ಚಂದ್ರು ಮತ್ತು ದೇವರಾಜ್ ಹಲ್ಲೆ ನಡೆಸಿದ ಆರೋಪಿಗಳೆಂದು ಗುರುತಿಸಲಾಗಿದೆ.

ದೊಡ್ಡತೋಗೂರಿನ ರಸ್ತೆ ಬದಿಯ ಫಾಸ್ಟ್‌ಫುಡ್ ಅಂಗಡಿಗೆ ಬಂದಿದ್ದ ಮೂವರು ನೂಡಲ್ಸ್ ಆರ್ಡರ್ ಮಾಡಿದ್ದರು. ನೂಡಲ್ಸ್ ಹೆಚ್ಚು ಖಾರವಾಗಿದೆ ಎಂದು ಆಕ್ಷೇಪಿಸಿ ಸಿಬ್ಬಂದಿಯೊಂದಿಗೆ ಜಗಳ ಆರಂಭಿಸಿದ್ದಾರೆ. ಈ ವೇಳೆ ಮಾತಿನ ಚಕಮಕಿ ವಿಕೋಪಕ್ಕೆ ತಿರುಗಿದ್ದು, ಆರೋಪಿಗಳು ಸಿಬ್ಬಂದಿ ಕೆಳಕ್ಕೆ ತಳ್ಳಿ ಕಾಲಿನಿಂದ ಒದ್ದು ಹಲ್ಲೆ ನಡೆಸಿದ್ದಾರೆ ಎನ್ನಲಾಗಿದೆ. ಸಿಬ್ಬಂದಿ ಮೇಲೆ ಹಲ್ಲೆ ನಡೆಯುತ್ತಿರುವುದನ್ನು ಕಂಡ ಸ್ಥಳೀಯ ವ್ಯಕ್ತಿಯೊಬ್ಬರು ಜಗಳ ಬಿಡಿಸಲು ಮುಂದಾಗಿದ್ದಾರೆ. ಆದರೆ ಆರೋಪಿಗಳು ಆತನನ್ನೂ ಬೆನ್ನಟ್ಟಿಕೊಂಡು ಹೋಗಿ ಹಲ್ಲೆ ನಡೆಸಿದ್ದಾರೆ ಎಂದು ತಿಳಿದುಬಂದಿದೆ. ಘಟನೆಯ ದೃಶ್ಯಗಳನ್ನು ಸ್ಥಳೀಯರು ಮೊಬೈಲ್‌ನಲ್ಲಿ ಸೆರೆಹಿಡಿದಿದ್ದು, ವಿಡಿಯೋಗಳು ಸಾಮಾಜಿಕ ಜಾಲತಾಣಗಳಲ್ಲಿ ಗಮನ ಸೆಳೆದಿವೆ. ಘಟನೆಗೆ ಸಂಬಂಧಿಸಿದಂತೆ ಎಲೆಕ್ಟ್ರಾನಿಕ್ ಸಿಟಿ ಪೊಲೀಸ್ ಠಾಣೆಯಲ್ಲಿ ಪ್ರಕರಣ ದಾಖಲಾಗಿದೆ. ಪೊಲೀಸರು ಆರೋಪಿಗಳ ವಿರುದ್ಧ ಮುಂದಿನ ತನಿಖೆ ಕೈಗೊಂಡಿದ್ದಾರೆ.

{ ಡಿ.ಕೆ.ಶಿವಕುಮಾರ್ } ಮುಖ್ಯಮಂತ್ರಿ

1995ರ ನಂತರ ಪ್ರಾರಂಭವಾದ ಸರಕಾರಿ ಅನುದಾನಿತ ಕನ್ನಡ ಮಾಧ್ಯಮ ಶಾಲೆಗಳಿಗೆ ಅನುದಾನ ನೀಡಲು ಕೆಲವು ದಿನಗಳಲ್ಲಿ ಅವರೊಂದಿಗೆ ಚರ್ಚೆ ಮಾಡಿ ಸಹಾಯ ಮಾಡಲಾಗುವುದು. ಬಡ ರೈತರಿಗಾಗಿ ಸರಕಾರ ನೇಗಿಲ ಯೋಗಿ ಯೋಜನೆ ರೂಪಿಸಿದ್ದು, 3 ಎಕರೆವರೆಗೂ ಹೊಲವನ್ನು ಟ್ರಾ ್ಯಕ್ಟರ್ ಮೂಲಕ ಉಳುಮೆ ಮಾಡಲು ಕಾರ್ಯಕ್ರಮ ರೂಪಿಸಲಾಗಿದೆ.



ವಿ

ರಾಷ್ಟ್ರಧ್ವಜದ ಪಕ್ಕದಲ್ಲೇ ಕನ್ನಡ ಬಾವುಟ ಹಾರಿಸಲು ಅಗತ್ಯ ಕಾನೂನು, ನೀತಿ ನಿಯಮ ರೂಪುರೇಷೆಗೆ ಚರ್ಚೆ

ನಾಡಧ್ವಜಕ್ಕೆ ಕಾನೂನುಬದ್ಧ ಅಡಿಪಾಯ: ಡಿಕೆಶಿ

ವಿಶ್ವವಾಣಿ ಸುದ್ದಿಮನೆ ಬೆಂಗಳೂರು

ಕನ್ನಡ ಬಾವುಟಕ್ಕೆ ಅಧಿಕೃತ ನಾಡಧ್ವಜ ಸ್ಥಾನಮಾನ ನೀಡಲು ಸರಕಾರ ಚಿಂತನೆ ನಡೆಸಿದ್ದು, ಈ ವಿಚಾರವಾಗಿ ಬೆಳಗಾವಿ ಅಧಿವೇಶನದಲ್ಲಿ ಚರ್ಚೆ ನಡೆಸಲಾಗುವುದು ಎಂದು ಸಿಎಂ ಡಿ.ಕೆ ಶಿವಕುಮಾರ್ ತಿಳಿಸಿದರು.

ಕಂಠೀರವ ಕ್ರೀಡಾಂಗಣದಲ್ಲಿ ಭಾನುವಾರ ನಡೆದ 71ನೇ ಕನ್ನಡ ರಾಜ್ಯೋತ್ಸವ ಕಾರ್ಯಕ್ರಮದಲ್ಲಿ ಮಾತನಾಡಿದ ಅವರು, ನಾನು ಈಗಷ್ಟೇ ರಾಷ್ಟ್ರಧ್ವಜದ ಪಕ್ಕ ಕನ್ನಡ ಧ್ವಜ ಹಾರಿಸಿದ್ದೇನೆ. ಈ ಕನ್ನಡ ಬಾವುಟಕ್ಕೆ ಅಧಿಕೃತ ಸ್ಥಾನಮಾನ ನೀಡಲು ಮುಂದಾಗಿದ್ದೇವೆ. ಈ ಹಿಂದೆ ಸಂಪುಟದಲ್ಲಿ ಈ ಬಗ್ಗೆ ತೀರ್ಮಾನ ಮಾಡಿ ಕೇಂದ್ರಕ್ಕೆ ಪ್ರಸ್ತಾವನೆ ಸಲ್ಲಿಸಿದ್ದೆವು. ಆದರೆ ನಮಗೆ ಈವರೆಗೂ ಮಾನ್ಯತೆ ಸಿಕ್ಕಿಲ್ಲ. ನಾಡ ಧ್ವಜಕ್ಕೆ ಅಧಿಕೃತ ಮಾನ್ಯತೆ ನೀಡಿ, ರಾಷ್ಟ್ರಧ್ವಜದ ಪಕ್ಕದಲ್ಲೇ ಗೌರವಯುತವಾಗಿ ಹಾರಿಸಲು ಅಗತ್ಯವಿರುವ ಕಾನೂನು, ನೀತಿ ನಿಯಮಗಳ ರೂಪುರೇಷೆ ಸಿದ್ಧಪಡಿಸಿ, ಬೆಳಗಾವಿ ಅಧಿವೇಶನದಲ್ಲಿ ಚರ್ಚೆ ನಡೆಸಲಾಗುವುದು. ಆ ಮೂಲಕ ನಾಡಧ್ವಜಕ್ಕೆ ಕಾನೂನಾತ್ಮಕ ಅಡಿಪಾಯ ಹಾಕಲಾಗುವುದು ಎಂದರು.

ಕನ್ನಡ ರಾಜ್ಯೋತ್ಸವದ 71ನೇ ವರ್ಷದಿಂದ ಮುಂದಿನ ಒಂದು ವರ್ಷದ ಅವಧಿಯಲ್ಲಿ ವಿವಿಧ ಕಾರ್ಯಕ್ರಮಗಳ ಮೂಲಕ ಕನ್ನಡದ ಹಿರಿಮೆ ಸಾರಲು ಸರಕಾರ ಸಿದ್ಧತೆ ಮಾಡಿ ಕೊಂಡಿದೆ. ಎಲ್ಲ ಸರಕಾರಿ ಕಚೇರಿಗಳ ಮೇಲೆ ಕನ್ನಡ ಧ್ವಜ ಹಾರಿಸುವುದರ ಜತೆಗೆ, ಸರಕಾರದ ಬೆಂಬಲ ಹೊಂದಿರುವ ಸಂಸ್ಥೆಗಳಲ್ಲೂ ಕನ್ನಡ ಬಾವುಟ ಹಾರಿಸುವುದನ್ನು ಕಡ್ಡಾಯಗೊಳಿಸುವ ಚಿಂತನೆ ಇದೆ. ಖಾಸಗಿ ಸಂಸ್ಥೆಗಳೂ ಕನ್ನಡ ಧ್ವಜ ಹಾರಿಸುವಂತೆ ಈ ತಿಂಗಳ್ಲೇ ಸರ್ಕಾರದ ಆದೇಶ ಹೊರಡಿಸಲು ಸಿದ್ಧತೆ ನಡೆಸಲಾಗುತ್ತಿದೆ ಎಂದು ತಿಳಿಸಿದರು.

ಭಾಷೆ ಸಂಸ್ಕೃತಿ, ಜ್ಞಾನದ ಪ್ರತಿಬಿಂಬ: ನಮ್ಮ ಉಸಿರು, ಹೆಸರು, ಕಸುಬು ಕನ್ನಡ. ನಮ್ಮ ನುಡಿ ಬಹಳ ಚೆಂದ, ಆದರಲ್ಲಿ ಏನೇ ಗೀಚಿದರೂ ಆಗುವುದು ಶ್ರೀಗಂಧ. ತನು ಕನ್ನಡ, ಮನ ಕನ್ನಡ, ನುಡಿ ಕನ್ನಡ, ನಡೆ ಕನ್ನಡ. ಅದನ್ನು ಆಚರಿಸಲು ನಾವು ಸೇರಿದ್ದೇವೆ. ಜಗದ ಏಳಿಗೆಗೆ ದಾ ರಾ ಬೇಂದ್ರೆ ಅವರು ಕನ್ನಡ ಕರ್ನಾಟಕದ ದಿಕ್ಸೂಚಿ, ಕರ್ನಾಟಕ ಭಾರತದ ಭವಿಷ್ಯ. ಮಾತೃಭಾಷೆ ಮೂಲಕ ಜ್ಞಾನದ ಸಂಸ್ಕೃತಿ ಹರಿಯುತ್ತಿದೆ ಎಂದು ಪ್ರತಿಪಾದಿಸಿದ್ದಾರೆ. ಭಾಷೆ ಸಂಸ್ಕೃತಿ, ಜ್ಞಾನದ ಪ್ರತಿಬಿಂಬ, ಹೆತ್ತ ತಾಯಿ, ಹುಟ್ಟಿದ ನಾಡು ಸ್ವರ್ಗಕ್ಕಿಂತ ಮಿಗಿಲು ಎಂದು ನಮಗೆ ಮಾರ್ಗದರ್ಶನ ನೀಡಿದ್ದಾರೆ. ನಾವು ಬೇರೆಯವರ ಮನಸ್ಸನ್ನು ಕನ್ನಡ ದಿಂದಲೇ ಗೆಲ್ಲಬೇಕು. ನಾವು ಯಾವುದೇ ದೇಶ ದಲ್ಲಿದ್ದರೂ ನಮ್ಮ ಉಸಿರು ಕನ್ನಡವಾಗಿರಬೇಕು ಎಂದರು.

72 ಸಾವಿರ ಹುದ್ದೆಗಳ ಭರ್ತಿಗೆ ಆದೇಶ: ಈಗಾಗಲೇ 72 ಸಾವಿರ ಸರಕಾರಿ ಹುದ್ದೆಗಳ ಭರ್ತಿಗೆ ಆದೇಶ ಮಾಡಲಾಗಿದ್ದು, 66 ಸಾವಿರ ಉದ್ಯೋಗಗಳನ್ನು ಸೃಷ್ಟಿ ಮಾಡಲಾಗಿದೆ. ಕೌಶಲ್ಯಾಭಿವೃದ್ಧಿ ಇಲಾಖೆಯಿಂದ ಯುವನಿಧಿ ಯೋಜನೆ ಜತೆಗೆ ಖಾಸಗಿ ಉದ್ಯೋಗ ವಿನಿಮಯಕ್ಕಾಗಿ ಉದ್ಯೋಗ ಸೇತು ವ್ಯವಸ್ಥೆ ರೂಪಿ ಸಿದೆ. ಇದಕ್ಕಾಗಿ 100 ಐಟಿಐ ಸಂಸ್ಥೆಗಳನ್ನು ಅತ್ಯುತಮ ಕೈಗಾರಿಕಾ ಸಂಸ್ಥೆಗಳೊಂದಿಗೆ ಒಡಂಬಡಿಕೆ ಮಾಡಿಕೊಡಲಾಗಿದೆ ಎಂದು ಡಿಕೆಶಿ ಹೇಳಿದರು.



ಕಂಠೀರವ ಕ್ರೀಡಾಂಗಣದಲ್ಲಿ ಭಾನುವಾರ ನಡೆದ 71ನೇ ಕನ್ನಡ ರಾಜ್ಯೋತ್ಸವ ಕಾರ್ಯಕ್ರಮದಲ್ಲಿ ಸಿಎಂ ಡಿಕೆಶಿ ಧ್ವಜವಂದನೆ ಸ್ವೀಕರಿಸಿದರು.

ಯುವಕರಿಗೆ ಜೋಡೋ ಪ್ರೋತ್ಸಾಹ

ಕರ್ನಾಟಕವನ್ನು ನಶೆಮುಕ್ತ ರಾಜ್ಯವನ್ನಾಗಿ ಮಾಡಬೇಕು. ಕರ್ನಾಟಕ ಪ್ರಾದೇಶಿಕ ಯೋಜನೆ ರೂಪಿಸಿ 2047ರ ವೇಳೆಗೆ ರಾಜ್ಯಕ್ಕೆ ಹೊಸ ರೂಪ ನೀಡಲು ಹೆಜ್ಜೆ ಹಾಕುತ್ತಿದ್ದೇವೆ. ಇದರಿಂದ ಮುಂದಿನ 20 ವರ್ಷಗಳಲ್ಲಿ 5 ಲಕ್ಷ ಕೋಟಿ ಹೂಡಿಕೆಗೆ ಕಾರ್ಯಕ್ರಮ ರೂಪಿಸಲಾಗಿದೆ. ನಮ್ಮ ಸರಕಾರ ಭಾರತ ಜೋಡೋ ಯುವಕರ ಸಂಘ ಸ್ಥಾಪಿಸುತ್ತಿದೆ. ಪಂಚಾಯಿತಿ ಹಾಗೂ ವಾರ್ಡ್ ಮಟ್ಟದಲ್ಲಿ ಕ್ರೀಡೆ, ಕಲೆ, ಸಂಸ್ಕೃತಿ ವಿಚಾರವಾಗಿ ಯುವಕರ ಪ್ರತಿಭೆಗೆ ಪ್ರೋತ್ಸಾಹ ನೀಡಿ ಅವರಲ್ಲಿ ನಾಯಕತ್ವದ ಗುಣ ಬೆಳೆಸಲು ಸರಕಾರ ಮುಂದಾಗಿದೆ. ಇದಕ್ಕಾಗಿ ರಾಜ್ಯದಲ್ಲಿ 10 ಸಾವಿರ ಭಾರತ ಜೋಡೋ ಸಂಘಗಳನ್ನು ಸ್ಥಾಪಿಸಿ 16-35 ವರ್ಷದೊಳಗಿನ ಯುವಕರನ್ನು ಸದಸ್ಯರನ್ನಾಗಿ ಮಾಡಲಾಗುವುದು. ಈ ಸಂಘಗಳಿಗೆ ವಾರ್ಷಿಕ 10 ಲಕ್ಷ ಅನುದಾನ ನೀಡಲಾಗುವುದು ಎಂದು ಸಿಎಂ ಡಿ.ಕೆ.ಶಿವಕುಮಾರ್ ಹೇಳಿದರು.

ಎಂಇಎಸ್ ಪುಂಡಾಟಿಕೆ ವಿರುದ್ಧ ಕ್ರಮ

ಕನ್ನಡ ಹೋರಾಟಗಾರರ ಕೇಸ್ ವಾಪಸ್‌ಗೆ ಸೂಚನೆ

ಬೆಂಗಳೂರು: ಈ ನೆಲದಲ್ಲಿ ವಾಸಿಸುವ ಪ್ರತಿಯೊಬ್ಬರೂ ಇಲ್ಲಿನ ಕಾನೂನು ಮತ್ತು ನೆಲದ ಗೌರವವನ್ನು ಕಾಪಾಡಬೇಕು. ನಮ್ಮ ಭೂಮಿಯಲ್ಲಿದ್ದ ಮೇಲೆ ನಮ್ಮ ಭೂಮಿಗೆ ಗೌರವ ಕೊಡಬೇಕು. ಕಾನೂನು ಎಲ್ಲರಿಗೂ ಒಂದೇ ಎಂದು ಮುಖ್ಯಮಂತ್ರಿ ಡಿ.ಕೆ. ಶಿವಕುಮಾರ್ ಎಚ್ಚರಿಕೆ ನೀಡಿದರು.

ಬೆಳಗಾವಿ ಎಂಇಎಸ್ ಸಂಘಟನೆಯ ಕರಾಳ ದಿನಾಚರಣೆಗೆ ಸಂಬಂಧಿಸಿದಂತೆ ಪ್ರತಿಕ್ರಿಯಿಸಿ, ಕನ್ನಡಿಗರು ಹಾಗೂ ಮರಾಠಿಗರು ಕಾನೂನನ್ನು ಕೈಗೆತ್ತಿಕೊಳ್ಳಬಾರದು. ಈ ನೆಲದಲ್ಲಿ ವಾಸಿಸುವ ಪ್ರತಿಯೊಬ್ಬರೂ ಇಲ್ಲಿನ ಗೌರವವನ್ನು ಕಾಪಾಡಬೇಕು. ಯಾವುದೇ ಕನ್ನಡಪರ ಸಂಘಟನೆಗಳು, ಐಟಿ ಸಂಸ್ಥೆಗಳ ಮೇಲೆ ದಾಳಿ ಮಾಡಲು ಹೋಗಬಾರದು. ಕಾನೂನನ್ನು ಕೈಗೆತ್ತಿಕೊಳ್ಳುವುದು ಸರಿಯಲ್ಲ. ನೈತಿಕ ಪೊಲೀಸ್‌ಗಿರಿ ನಡೆಸಲು ಅವಕಾಶವಿಲ್ಲ. ಸರಕಾರ ಮತ್ತು ಪೊಲೀಸ್ ಇಲಾಖೆ ಇದೆ. ಯಾವುದೇ ದೂರು ಅಥವಾ ಸಮಸ್ಯೆಗಳಿದ್ದರೆ ಸರಕಾರದ ಗಮನಕ್ಕೆ ತನ್ನಿ. ಪೊಲೀಸರು ಕಾನೂನು ಪ್ರಕಾರ ಕ್ರಮ ಕೈಗೊಳ್ಳುತ್ತಾರೆ ಎಂದು ತಿಳಿಸಿದರು.

ಪ್ರಕರಣ ಹಿಂಪಡೆಯಲು ಸೂಚನೆ: ಕನ್ನಡ ಹೋರಾಟಗಾರರ ಮೇಲಿನ ಪ್ರಕರಣಗಳನ್ನು ಹಿಂಪಡೆಯುವ ಕುರಿತು ಈಗಾಗಲೇ ಸೂಚನೆ ನೀಡಲಾಗಿದೆ. ಈ ಸಂಬಂಧ ಕಡತಗಳು ಸಿದ್ಧವಾಗುತ್ತಿವೆ. ಇಂತಹ ಪ್ರಕರಣಗಳಿಂದ ಹೋರಾಟಗಾರರಿಗೆ ಮುಕ್ತಿ ನೀಡಬೇಕು ಎಂಬ ತೀರ್ಮಾನಕ್ಕೆ ಸರಕಾರ ಬಂದಿದೆ. ಇಂತಹ ಸಂದರ್ಭದಲ್ಲಿ ನೀವು ಮತ್ತೆ ಈ ರೀತಿ ಮಾಡಿದರೆ ಪೊಲೀಸರು ಪ್ರಕರಣ ವಾಪಸ್ ಪಡೆಯಲು ಆಕ್ಷೇಪ ವ್ಯಕ್ತಪಡಿಸುತ್ತಾರೆ.

ಹೀಗಾಗಿ ದಯವಿಟ್ಟು ಕಾನೂನು ಕೈಗೆತ್ತಿಕೊಳ್ಳದೆ ಸರಕಾರಕ್ಕೆ ಸಹಕಾರ ನೀಡಿ. ಕನ್ನಡ ಭಾಷೆ, ಕರ್ನಾಟಕದ ಜನರ ರಕ್ಷಣೆಗೆ ಸರಕಾರ ಬದ್ಧವಾಗಿದೆ. ಈ ಜವಾಬ್ದಾರಿಯನ್ನು ಸರಕಾರವೇ ನಿರ್ವಹಿಸಲಿದೆ. ಹೀಗಾಗಿ ಯಾರೂ ಕಾನೂನು ಉಲ್ಲಂಘಿಸುವ ಮೂಲಕ ಸಮಸ್ಯೆ ಸೃಷ್ಟಿಸಬಾರದು ಎಂದು ಹೇಳಿದರು.



ಬೆಂಗಳೂರಿನಲ್ಲಿ ಅಪೋಲೋ ಹಾಸ್ಪಿಟಲ್ಸ್ ಆಯೋಜಿಸಿದ್ದ ಸ್ಟ್ರೋಕ್ ಜಾಗೃತಿ ವಾಕ್ ಆ್ಯಂಡ್ ರನ್-2026 ಕಾರ್ಯಕ್ರಮದಲ್ಲಿ ಕೇಂದ್ರ ಸಚಿವ ಎಚ್.ಡಿ. ಕುಮಾರಸ್ವಾಮಿ, ಸಂಸದ ತೇಜಸ್ವಿ ಸೂರ್ಯ, ಶಾಸಕ ಸಿ.ಕೆ. ರಾಮಮೂರ್ತಿ ಚಾಲನೆ ನೀಡಿ ಜಾಗೃತಿ ಮೂಡಿಸಿದರು. ಈ ಸಂದರ್ಭದಲ್ಲಿ ವೈದ್ಯರು, ಆರೋಗ್ಯ ಕಾರ್ಯಕರ್ತರು ಹಾಗೂ ಸಾರ್ವಜನಿಕರು ಭಾಗವಹಿಸಿದ್ದರು.

ರಾಜ್ಯದ ಜನತೆಗೆ ರಾಜ್ಯೋತ್ಸವದ ಶುಭಾಶಯ ಕೋರಿದ ಡಾ. ಸುಧಾ ಯಾದವ್

ಕನ್ನಡ ಪರಂಪರೆ ಉಳಿಸೋಣ: ರಾಜ್ಯಪಾಲರ ಕರೆ

ಬೆಂಗಳೂರು: ಕರ್ನಾಟಕ ರಾಜ್ಯಪಾಲ ಡಾ.ಸುಧಾ ಯಾದವ್ ಅವರು ಕನ್ನಡ ರಾಜ್ಯೋತ್ಸವದ ಸಂದರ್ಭದಲ್ಲಿ ನಾಡಿನ ಸಮಸ್ತ ಜನತೆಗೆ ಹೃತ್ಪೂರ್ವಕ ಶುಭಾಶಯಗಳನ್ನು ಕೋರಿದ್ದಾರೆ. ತಮ್ಮ ಸಂದೇಶದಲ್ಲಿ ಕರ್ನಾಟಕದ ಅಭಿವೃದ್ಧಿಗಾಗಿ ಶ್ರಮಿಸಿದ ಮಹಾನ್ ನಾಯಕರು, ದೂರದೃಷ್ಟಿಯುಳ್ಳ ಗಣ್ಯರು ಹಾಗೂ ಸಾಮಾನ್ಯ ಜನರ ದೃಷ್ಟಿಕೋನ, ಸಮರ್ಪಣೆ ಮತ್ತು ತ್ಯಾಗಗಳನ್ನು ಈ ಸಂದರ್ಭದಲ್ಲಿ ಕೃತಜ್ಞತೆಯಿಂದ ಸ್ಮರಿಸೋಣ. ನಮ್ಮ ಬೇರುಗಳನ್ನು ನೆನೆಪಿಸಿಕೊಳ್ಳಲು ಹಾಗೂ ರಾಜ್ಯದ ಸಾಧನೆಗಳನ್ನು ಗೌರವಿಸಲು ಇದು ಒಂದು ಮಹತ್ವದ ಸಂದರ್ಭವಾಗಿದೆ ಎಂದು ರಾಜ್ಯಪಾಲರು ತಿಳಿಸಿದ್ದಾರೆ.



ಕರ್ನಾಟಕವು ಭವ್ಯ ಇತಿಹಾಸ, ಶ್ರೀಮಂತ ಸಾಂಸ್ಕೃತಿಕ ಪರಂಪರೆ ಹಾಗೂ ವೈವಿಧ್ಯಮಯ ಸಂಪ್ರದಾಯಗಳನ್ನು ಹೊಂದಿರುವ ನಾಡಾಗಿದೆ. ಜ್ಞಾನ, ಕಲೆ, ಸಾಹಿತ್ಯ, ಆಧ್ಯಾತ್ಮ ಮತ್ತು ಸಾಮಾಜಿಕ ಸುಧಾರಣೆಯ ಕ್ಷೇತ್ರಗಳಲ್ಲಿ ಕರ್ನಾಟಕದ ಪರಂಪರೆಯು ಭಾರತದ ನಾಗರಿಕತೆಯ ಬೆಳವಣಿಗೆಗೆ ಮಹತ್ವದ ಕೊಡುಗೆ ನೀಡಿದೆ ಎಂದು ರಾಜ್ಯಪಾಲರು ಹೇಳಿದ್ದಾರೆ.

ಕರ್ನಾಟಕವು ತಂತ್ರಜ್ಞಾನ, ಶಿಕ್ಷಣ, ವಿಜ್ಞಾನ, ನಾವೀನ್ಯತೆ, ಏರೋಸ್ಪೇಸ್, ಕೈಗಾರಿಕೆಗಳು ಮತ್ತು ಉದ್ಯಮಶೀಲತೆಯ ಪ್ರಮುಖ ಕೇಂದ್ರವಾಗಿ ಗುರುತಿಸಿಕೊಂಡಿದೆ. ನಮ್ಮ ರಾಜ್ಯವು ರಾಷ್ಟ್ರದ ಪ್ರಗತಿಗೆ ನಿರಂತರವಾಗಿ ಮಹತ್ವದ ಕೊಡುಗೆ ನೀಡುತ್ತಿದೆ. ಇಂತಹ ಮಹಾನ್ ರಾಜ್ಯದೊಂದಿಗೆ ನಂಟು ಹೊಂದಿರುವುದು ಹಾಗೂ ಇಲ್ಲಿನ ಜನರ ಆತ್ಮೀಯತೆ, ಉದಾರತೆ ಮತ್ತು ಪ್ರೀತಿಯನ್ನು ಅನುಭವಿಸುತ್ತಿರುವುದು ನನಗೆ ಹೆಮ್ಮೆಯ ವಿಷಯವಾಗಿದೆ ಎಂದು ರಾಜ್ಯಪಾಲರು ತಿಳಿಸಿದ್ದಾರೆ.

ರ

ಸಮಾಚಾರ ಸಣ್ಣದಲ್ಲ

ರಾಜ್ಯೋತ್ಸವದ ದಿನವೇ ಸರಕಾರ ಬೆಲೆ ಏರಿಕೆ ಬರೆ

ಬೆಂಗಳೂರು: ಕನ್ನಡ ರಾಜ್ಯೋತ್ಸವದ ಸಂಭ್ರಮದ ನಡುವೆಯೇ ಕಾಂಗ್ರೆಸ್ ಸರಕಾರ ಕನ್ನಡಿಗರ ಮೇಲೆ ಬೆಲೆ ಏರಿಕೆಯ ಹೊರೆ ಹಾಕುತ್ತಿದೆ ಎಂದು ಬಿಜೆಪಿ ಕರ್ನಾಟಕದ ಹಾಲು ಉತ್ಪಾದಕರ ಪ್ರಕೋಷ್ಠದ ರಾಜ್ಯ ಸಂಚಾಲಕ ಬೇಳೂರು ರಾಘವೇಂದ್ರ ಶೆಟ್ಟಿ ಆರೋಪಿಸಿದ್ದಾರೆ. ಈ ಕುರಿತು ಪತ್ರಿಕಾ ಪ್ರಕಟಣೆ ತಿಳಿಸಿರುವ ಅವರು, ಕರ್ನಾಟಕದ ಹೆಮ್ಮೆಯ ಸಹಕಾರಿ ಸಂಸ್ಥೆ ಕೆಎಂಎಫ್ ಮತ್ತು ನಂದಿನಿ ಬ್ರಾ್ಯಂಡ್ ಕಾಂಗ್ರೆಸ್ ಸರಕಾರದ ದೋಷಪೂರಿತ ಆರ್ಥಿಕ ನೀತಿಗಳಿಂದ ಸಂಕಷ್ಟಕ್ಕೆ ಸಿಲುಕಿವೆ. ರೈತರ ಹಿತದೃಷ್ಟಿಯಿಂದ ಹಾಲಿನ ದರ ಹೆಚ್ಚಿಸಲಾಗುತ್ತಿದೆ ಎಂದು ಸರಕಾರ ಹೇಳುತ್ತಿದ್ದರೂ, ರೈತರಿಗೆ ಸಿಗಬೇಕಾದ ಸೌಲಭ್ಯ ಸಮರ್ಪಕವಾಗಿ ನೀಡುತ್ತಿಲ್ಲ. ಮತ್ತೊಂದೆಡೆ ಗ್ರಾಹಕರ ಮೇಲೆ ನಿರಂತರವಾಗಿ ಬೆಲೆ ಏರಿಕೆಯ ಹೊರೆ ಹಾಕಲಾಗುತ್ತಿದೆ ಎಂದು ದೂರಿದ್ದಾರೆ. 2023ರ ಮೇನಲ್ಲಿ ಕಾಂಗ್ರೆಸ್ ಸರಕಾರ ಅಧಿಕಾರಕ್ಕೆ ಬಂದ ಬಳಿಕ ಹಾಲಿನ ದರ ಹಲವು ಬಾರಿ ಹೆಚ್ಚಿಸಲಾಗಿದೆ. 2023ರ ಜುಲೈನಲ್ಲಿ ಲೀಟರ್‌ಗೆ 3 ರು., 2024ರ ಜೂನ್‌ನಲ್ಲಿ ಹೆಚ್ಚುವರಿ 50 ಮಿ.ಲೀ. ಹಾಲಿನ ಹೆಸರಿನಲ್ಲಿ ಪ್ಯಾಕೆಟ್‌ಗೆ 2 ರು. ಹಾಗೂ 2025ರ ಮಾರ್ಚ್‌ನಲ್ಲಿ ಮತ್ತೆ ಲೀಟರ್‌ಗೆ 4 ರು.ಹೆಚ್ಚಳ ಮಾಡಲಾಗಿದೆ. ಇದೀಗ ನವೆಂಬರ್ 2026ರಲ್ಲಿ ಲೀಟರ್‌ಗೆ 8 ರು. ಹೆಚ್ಚಳ ಮಾಡುವ ಮೂಲಕ ಗ್ರಾಹಕರಿಗೆ ಮತ್ತಷ್ಟು ಹೊರೆಯಾಗಿದೆ. ಒಟ್ಟಾರೆ ಮೂರು ವರ್ಷಗಳಲ್ಲಿ 17 ರು.ರಷ್ಟು ದರ ಏರಿಕೆಯಾಗಿದೆ. ತುಪ್ಪದ ಬೆಲೆಯೂ ಲೀಟರ್‌ಗೆ 610ರಿಂದ 715 ರು.ಕ್ಕೆ ಹೆಚ್ಚಳವಾಗಿದೆ ಎಂದು ತಿಳಿಸಿದ್ದಾರೆ.

ನ.11ಕ್ಕೆ ಜಯನಗರದಲ್ಲಿ ಸಂಗೀತ ಮಹೋತ್ಸವ

ಬೆಂಗಳೂರು: ಕನ್ನಡ ಮತ್ತು ಸಂಸ್ಕೃತಿ ಇಲಾಖೆಯಿಂದ ಜಯನಗರದ ಜಯರಾಮ ಸೇವಾ ಮಂಡಳಿಯಲ್ಲಿ ನ.11ರಂದು ಮ.3.30ಕ್ಕೆ ಶ್ರೀ ಗುರು ಸಮರ್ಥ ಸಂಗೀತ ವಿದ್ಯಾಲಯದ 24ನೇ ಸಂಗೀತ ಮಹೋತ್ಸವ ಹಾಗೂ ಪ್ರಶಸ್ತಿ ಸಮಾರಂಭ ನಡೆಯಲಿದೆ. ಕಾರ್ಯಕ್ರಮದಲ್ಲಿ ಪಂಡಿತ ಟಿ.ರಂಗ ಪೈ ಅವರಿಗೆ ತಬಲ ನಾದ ಸಾಧಕ ಎಂಬ ಪ್ರಶಸ್ತಿ ನೀಡಿ ಸನ್ಮಾನಿಸಲಾಗುವುದು. ಪ್ರಜಾವಾಣಿ ಪತ್ರಿಕೆಯ ಕಾರ್ಯನಿರ್ವಹಣಾ ಸಂಪಾದಕ ರವೀಂದ್ರ ಭಟ್ ಸಮಾರಂಭ ಉದ್ಘಾಟಿಸಲಿದ್ದು, ಹಿರಿಯ ಪೊಲೀಸ್ ಅಧಿಕಾರಿ ಬಿ.ದಯಾನಂದ ಪ್ರಶಸ್ತಿ ಪ್ರದಾನ ಮಾಡಲಿದ್ದಾರೆ. ಕರ್ನಾಟಕ ಕಲಾಶ್ರೀ ಪಂಡಿತ್ ಸತೀಶ್ ಹಂಪಿಹೊಳಿ ಈ ಸಮಾರಂಭದ ಅಧ್ಯಕ್ಷತೆ ವಹಿಸಲಿದ್ದಾರೆ. ಮುಖ್ಯ ಅತಿಥಿಗಳಾಗಿ ವೆಂಕಟರಮಣ ಎಂ. ಹಾಗೂ ನರಸಿಂಹ ಮೂರ್ತಿ ಪಿ ಆಗಮಿಸಲಿದ್ದಾರೆ. ಈ ಸಮಾರಂಭದಲ್ಲಿ ಹಿಂದೂಸ್ತಾನಿ ಗಾಯನವಿರಲಿದೆ. ಕಾರ್ಯಕ್ರಮವನ್ನು ಕಲಾದೇಗುಲ ಶ್ರೀನಿವಾಸ್ ನಿರೂಪಿಸಲಿದ್ದಾರೆ ಎಂದು ಸಂಸ್ಥೆಯ ಅಧ್ಯಕ್ಷ ಪಂಡಿತ್ ಅಮೃತೇಶ್ ಕುಲಕರ್ಣಿ ಪ್ರಕಟಣೆಯಲ್ಲಿ ತಿಳಿಸಿದ್ದಾರೆ.

ಕನ್ನಡಿಗರು ಭಾಷೆಯ ಬಗ್ಗೆ ಸ್ವಾಭಿಮಾನ ಬೆಳೆಸಿಕೊಳ್ಳಿ

ಬೆಂಗಳೂರು: ಕನ್ನಡಿಗರು ದುರಭಿಮಾನಿಗಳಾಗದೆ, ತಮ್ಮ ಭಾಷೆ, ನೆಲ ಮತ್ತು ಸಂಸ್ಕೃತಿಯ ಬಗ್ಗೆ ಸ್ವಾಭಿಮಾನ ಬೆಳೆಸಿಕೊಳ್ಳಬೇಕು. ರಾಜ್ಯದಲ್ಲಿ ನೆಲೆಸಿರುವ ಪ್ರತಿಯೊಬ್ಬರೂ ಕನ್ನಡ ಭಾಷೆ, ಸಂಸ್ಕೃತಿ ಹಾಗೂ ಕನ್ನಡಿಗರ ಭಾವನೆ ಗೌರವಿಸಬೇಕು ಎಂದು ಹಿರಿಯ ನಟ ಮುಖ್ಯಮಂತ್ರಿ ಚಂದ್ರು ಹೇಳಿದರು. ಎಂ.ಜಿ. ರಸ್ತೆಯ ಬಾರ್ಟನ್ ಸೆಂಟರ್‌ನಲ್ಲಿ ಭಾನುವಾರ ಕರ್ನಾಟಕ ರಾಜ್ಯೋತ್ಸವ ಸಂಭ್ರಮದಲ್ಲಿ ಮಾತನಾಡಿ, ಭಾರತದ ಭಾಷಾ ವೈವಿಧ್ಯತೆ ಗೌರವಿಸುವುದರ ಜತೆಗೆ ಆಯಾ ರಾಜ್ಯಗಳ ಭಾಷೆಗೆ ಆದ್ಯತೆ ನೀಡುವುದು ಅಗತ್ಯ. ಬೆಂಗಳೂರು ದೇಶದ ವಿವಿಧ ಭಾಗಗಳಿಂದ ಬಂದ ಜನರನ್ನು ಪ್ರೀತಿಯಿಂದ ಸ್ವಾಗತಿಸಿದೆ. ಆದರೆ, ಇಲ್ಲಿ ಬದುಕುವವರು ಕನ್ನಡ ಕಲಿಯಬೇಕು ಮತ್ತು ಕನ್ನಡಿಗರ ಭಾವನೆ ಗೌರವಿಸಬೇಕು. ಉದ್ಯೋಗ, ನಾಮಫಲಕ ಹಾಗೂ ಸಾರ್ವಜನಿಕ ವ್ಯವಹಾರ ಸೇರಿದಂತೆ ಎಲ್ಲಕ್ಷೇತ್ರಗಳಲ್ಲೂ ಕನ್ನಡಕ್ಕೆ ನ್ಯಾಯಯುತ ಸ್ಥಾನಮಾನ ದೊರೆಯಬೇಕು ಎಂದರು.

ಕಸದ ಬ್ಲ್ಯಾಕ್ ಸ್ಪಾಟ್ ತೆರವಿಗೆ ಸೂಚನೆ

ಬೆಂಗಳೂರು: ವಾರ್ಡ್ ಒನ್ ಅಭಿಯಾನದಡಿ ಕೈಗೊಂಡಿರುವ ಕಾಮಗಾರಿ ತ್ವರಿತವಾಗಿ ಪೂರ್ಣಗೊಳಿಸುವಂತೆ ಬೆಂಗಳೂರು ದಕ್ಷಿಣ ನಗರ ಪಾಲಿಕೆಯ ಅಪರ ಆಯುಕ್ತ ಡಾ.ನವೀನ್ ಕುಮಾರ್ ರಾಜು ಅಧಿಕಾರಿಗಳಿಗೆ ಸೂಚಿಸಿದರು. ಭಾನುವಾರ ಜಯನಗರದ ಸತ್ಯಸಾಯಿ 9ನೇ ಮುಖ್ಯರಸ್ತೆಯಲ್ಲಿ ಕಾಮಗಾರಿಗಳ ಪರಿಶೀಲನೆ ನಡೆಸಿ, 219 ರಸ್ತೆ ಗುಂಡಿ ಮುಚ್ಚಿ, 134 ಕಸದ ಬ್ಲ್ಯಾಕ್ ಸ್ಪಾಟ್ ತೆರವುಗೊಳಿಸಬೇಕು. 7.13 ಕಿ.ಮೀ ಪಾದಚಾರಿ ಮಾರ್ಗ ದುರಸ್ತಿ, 262 ಟನ್ ಕಟ್ಟಡ ತ್ಯಾಜ್ಯ ವಿಲೇವಾರಿ ಹಾಗೂ 662 ಬೀದಿ ದೀಪಗಳ ದುರಸ್ತಿಗೆ ಆದ್ಯತೆ ನೀಡಬೇಕು ಎಂದರು. ಇದಲ್ಲದೆ, 61.89 ಕಿ.ಮೀ ರಸ್ತೆ ಸ್ವಚ್ಛತೆ, 35 ಜಂಕ್ಷನ್‌ಗಳ ಸುಧಾರಣೆ, 11 ಉದ್ಯಾನಗಳ ಸ್ವಚ್ಛತೆ ಹಾಗೂ ಅನಧಿಕೃತ ಫ್ಲೆಕ್ಸ್‌ಗಳ ತೆರವಿಗೆ ಸೂಚಿಸಿದರು.

ರಸ್ತೆ ನಿರ್ಮಾಣಕ್ಕೆ ಒಪ್ಪಂದ

ಬೆಂಗಳೂರು: ಭಾರತದ ರಸ್ತೆ ನಿರ್ಮಾಣ ತಂತ್ರಜ್ಞಾನ ಆಧುನೀಕರಿಸುವ ಉದ್ದೇಶದಿಂದ ವಿಶೇಷ ರಾಸಾಯನಿಕ ಉತ್ಪನ್ನಗಳ ಸಂಸ್ಥೆ ಲ್ಯಾಂಕ್ಸೆಸ್ ಮತ್ತು ಹಿಂದುಸ್ತಾನ್ ಕೋಲಾಸ್ ಪ್ರೈ. ಲಿ ಒಪ್ಪಂದಕ್ಕೆ ಸಹಿ ಹಾಕಿವೆ. ಈ ಸಹಯೋಗದಡಿ ಪಾಲಿಮರ್ ಮಾಡಿಫೈಡ್ ಬಿಟುಮನ್ ಮತ್ತು ವಾರ್ಮ್ ಮಿಕ್ಸ್ ಆಸ್ಫಾಲ್ಟ್ ತಂತ್ರಜ್ಞಾನ ಅಭಿವೃದ್ಧಿಪಡಿಸುವ ಹಾಗೂ ಪರೀಕ್ಷಿಸುವ ಕಾರ್ಯ ಕೈಗೊಳ್ಳಲಿವೆ. ಲ್ಯಾಂಕ್ಸೆಸ್‌ನ ತಂತ್ರಜ್ಞಾನ ಬಳಸಿಕೊಂಡು ಜಂಟಿ ಪ್ರಯೋಗಾಲಯ ಮತ್ತು ವಾಣಿಜ್ಯ ಮಟ್ಟದ ಪ್ರಯೋಗ ನಡೆಸಲಾಗುತ್ತದೆ. ಅಡ್ವಿಪಾವೆ ಸಿಆರ್36 ತಂತ್ರಜ್ಞಾನವು ಬಿಟುಮನ್ ಉತ್ಪಾದನೆಯ ಸಾಮರ್ಥ್ಯ, ಗುಣಮಟ್ಟ ಮತ್ತು ಸ್ಥಿರತೆ ಹೆಚ್ಚಿಸಲು ನೆರವಾಗಲಿದೆ.

ಸಂಭ್ರಮದಿಂದ 71ನೇ ಕನ್ನಡ ರಾಜ್ಯೋತ್ಸವ ಆಚರಣೆ | ಬೈಕ್ ರ‍್ಯಾಲಿ, ಮೆರವಣಿಗೆ ಕನ್ನಡ ಗೀತೆಗಳ ಗಾಯನ

ನಗರದೆಲ್ಲೆಡೆ ರಾರಾಜಿಸಿದ ಕನ್ನಡ ಬಾವುಟ

ಬೆಂಗಳೂರು: ನಾಡಿನಾದ್ಯಂತ ಕನ್ನಡದ ಕಂಪು, ಕೆಂಪು-ಹಳದಿ ಬಣ್ಣಗಳ ಚಿತ್ತಾರ, ಕನ್ನಡಾಭಿಮಾನಿಗಳ ಹರ್ಷೋದ್ಗಾರ ಹಾಗೂ ಕನ್ನಡದ ಘೋಷವಾಕ್ಯಗಳ ಮೊಳಗುವಿಕೆಯೊಂದಿಗೆ 71ನೇ ಕನ್ನಡ ರಾಜ್ಯೋತ್ಸವವನ್ನು ಭಾನುವಾರ ನಗರದ ವಿವಿಧೆಡೆ ಸಂಭ್ರಮದಿಂದ ಆಚರಿಸಲಾಯಿತು.

ಸರಕಾರಿ ಕಚೇರಿಗಳು, ಶಾಲಾ-ಕಾಲೇಜುಗಳು, ಸಂಘ-ಸಂಸ್ಥೆಗಳು ಹಾಗೂ ಸಾರ್ವಜನಿಕ ಸ್ಥಳಗಳಲ್ಲಿ ಧ್ವಜಾರೋಹಣ, ಮೆರವಣಿಗೆ ಮತ್ತು ಸಾಂಸ್ಕೃತಿಕ ಕಾರ್ಯಕ್ರಮಗಳ ಮೂಲಕ ನಾಡು-ನುಡಿಯ ಹಿರಿಮೆ ಸ್ಮರಿಸಲಾಯಿತು. ಪ್ರಮುಖ ರಸ್ತೆಗಳು, ವೃತ್ತಗಳು ಹಾಗೂ ಕಟ್ಟಡಗಳು ಕೆಂಪು-ಹಳದಿ ಬಣ್ಣಗಳಿಂದ ಕಂಗೊಳಿಸಿದವು. ಕನ್ನಡಪರ ಸಂಘಟನೆಗಳು ಬೈಕ್ ರ‍್ಯಾಲಿ, ಮೆರವಣಿಗೆ, ಕನ್ನಡ ಗೀತೆಗಳ ಗಾಯನ ಸೇರಿದಂತೆ ವಿವಿಧ ಕಾರ್ಯಕ್ರಮ ಆಯೋಜಿಸಿದ್ದರು.

ಐದು ನಗರ ಪಾಲಿಕೆಗಳಲ್ಲಿ ಕನ್ನಡದ ಸಂಭ್ರಮ: ಬೆಂಗಳೂರು ದಕ್ಷಿಣ ನಗರ ಪಾಲಿಕೆ ಕಚೇರಿಯಲ್ಲಿ ಅಪರ ಆಯುಕ್ತ ಡಾ. ನವೀನ್ ಕುಮಾರ್ ರಾಜು ಧ್ವಜಾರೋಹಣ ನೆರವೇರಿಸಿದರು. ಕನ್ನಡಿಗರು ಜಾತಿ, ಭಾಷೆ ಹಾಗೂ ಪ್ರಾಂತೀಯ ಭೇದವಿಲ್ಲದೆ ಸೌಹಾರ್ದತೆ ಮತ್ತು ಸಹಬಾಳ್ವೆಯ ಜೀವನ ನಡೆಸಿಕೊಂಡು ಬಂದಿದ್ದು, ಈ ಸಾಮರಸ್ಯ ಮುಂದುವರಿಸಬೇಕು.

ಜನರಿಗೆ ತೊಂದರೆಯಾಗದಂತೆ ಜನಸ್ನೇಹಿ ಆಡಳಿತ ನೀಡಲು ಅಧಿಕಾರಿಗಳು ಬದ್ಧತೆಯಿಂದ ಕಾರ್ಯನಿರ್ವಹಿಸಬೇಕು ಎಂದರು. ಉತ್ತರ ನಗರ ಪಾಲಿಕೆಯಲ್ಲಿ ಅಪರ ಆಯುಕ್ತೆ (ಅಭಿವೃದ್ಧಿ) ಮೌನ ರೋತ್ ಧ್ವಜಾರೋಹಣ ನೆರವೇರಿಸಿದರು. ದಾಸರಹಳ್ಳಿಯ ವಲಯ-2ರ ಜಂಟಿ ಆಯುಕ್ತೆ ಪಲ್ಲವಿ ನೇತೃತ್ವದಲ್ಲಿಯೂ ರಾಜ್ಯೋತ್ಸವ ಆಚರಿಸಲಾಯಿತು. ಪಶ್ಚಿಮ ನಗರ ಪಾಲಿಕೆಯಲ್ಲಿ ಅಪರ ಆಯುಕ್ತೆ (ಅಭಿವೃದ್ಧಿ) ಕವಿತಾ ರಾಜಾರಾಮ್ ಧ್ವಜಾರೋಹಣ ನೆರವೇರಿಸಿ, ಭುವನೇಶ್ವರಿ ದೇವಿಗೆ ಪೂಜೆ ಸಲ್ಲಿಸಿದರು.



ನಗರದ ವಿವಿಧೆಡೆ ಕನ್ನಡ ರಾಜ್ಯೋತ್ಸವ ಆಚರಿಸಲಾಯಿತು.


ಜಿಬಿಎ ಮುಖ್ಯ ಆಯುಕ್ತ ಮಹೇಶ್ವರ್‌ರಾವ್ ಅವರು ಭುವನೇಶ್ವರಿಗೆ ಪೂಜೆ ಸಲ್ಲಿಸಿದರು.

ಶಾಲಾ-ಕಾಲೇಜುಗಳಲ್ಲಿ ಸಾಂಸ್ಕೃತಿಕ ಕಾರ್ಯಕ್ರಮ

ಭಾನುವಾರ ರಜೆ ಇದ್ದರೂ ಸರಕಾರಿ ಆದೇಶದಂತೆ ಶಾಲಾ-ಕಾಲೇಜುಗಳಲ್ಲಿ ರಾಜ್ಯೋತ್ಸವ ಆಚರಿಸಲಾಯಿತು. ವಿದ್ಯಾರ್ಥಿಗಳು ನೃತ್ಯ, ನಾಟಕ, ಭಾಷಣ ಹಾಗೂ ಗಾಯನದ ಮೂಲಕ ಕನ್ನಡ ನಾಡು, ನುಡಿ, ಸಾಹಿತ್ಯ, ಸಂಸ್ಕೃತಿ ಮತ್ತು ಇತಿಹಾಸ ಅನಾವರಣಗೊಳಿಸಿದರು. ವಿವಿಧ ಸಂಘ-ಸಂಸ್ಥೆಗಳು ಸಾಹಿತಿಗಳು, ಕಲಾವಿದರು ಹಾಗೂ ನಾಡಿನ ಸಾಧಕರ ಕೊಡುಗೆಗಳನ್ನು ಸ್ಮರಿಸಿ ಗೌರವ ಸಲ್ಲಿಸಿದವು. ಕನ್ನಡ ರಾಜ್ಯೋತ್ಸವ ಕೇವಲ ಆಚರಣೆಗೆ ಸೀಮಿತವಾಗದೆ, ಆಡಳಿತ, ಶಿಕ್ಷಣ, ಉದ್ಯೋಗ, ತಂತ್ರಜ್ಞಾನ ಹಾಗೂ ದೈನಂದಿನ ಬದುಕಿನಲ್ಲಿ ಕನ್ನಡದ ಬಳಕೆಯನ್ನು ಹೆಚ್ಚಿಸುವ ಸಂಕಲ್ಪದ ದಿನವಾಗಬೇಕು ಎಂಬ ಸಂದೇಶ ಎಲ್ಲೆಡೆ ಪ್ರತಿಧ್ವನಿಸಿತು.

ಕನ್ನಡ ಭಾಷೆಯ ಬಳಕೆ ಮತ್ತು ಉಳಿವಿಗೆ ಪ್ರತಿಯೊಬ್ಬರೂ ಕೈಜೋಡಿಸಬೇಕು ಎಂದು ಕರೆ ನೀಡಿದರು. ಕೇಂದ್ರ ನಗರ ಪಾಲಿಕೆಯ ಮೇಯೋ ಹಾಲ್ ಆವರಣದಲ್ಲಿ ಆಯುಕ್ತ ಜಗದೀಶ್ ಜಿ. ಧ್ವಜಾರೋಹಣ ನೆರವೇರಿಸಿದರು. ಕನ್ನಡ ಭಾಷೆ ನಾಡಿನ ಹೆಮ್ಮೆ ಮತ್ತು ಅಸ್ಮಿತೆಯಾಗಿದ್ದು, ಸರಕಾರಿ ಕಚೇರಿಗಳು ಸೇರಿದಂತೆ ಎಲ್ಲ ಸಾರ್ವಜನಿಕ ವ್ಯವಹಾರಗಳಲ್ಲಿ ಕನ್ನಡಕ್ಕೆ ಆದ್ಯತೆ ನೀಡಬೇಕು ಎಂದು ತಿಳಿಸಿದರು.

ಪೂರ್ವ ನಗರ ಪಾಲಿಕೆಯ ಕೇಂದ್ರ ಕಚೇರಿಯಲ್ಲಿ ಆಯುಕ್ತ ಡಿ.ಎಸ್. ರಮೇಶ್ ಧ್ವಜಾರೋಹಣ ನೆರವೇರಿಸಿದರು. ಸಾರ್ವಜನಿಕರೊಂದಿಗೆ ಸಂವಹನ ನಡೆಸುವಾಗ ಕನ್ನಡಕ್ಕೆ ಆದ್ಯತೆ ನೀಡುವ ಮೂಲಕ ರಾಜ್ಯೋತ್ಸವದ ಆಶಯ ಕಾರ್ಯರೂಪಕ್ಕೆ ತರಬೇಕು ಎಂದು ಅಧಿಕಾರಿಗಳು ಮತ್ತು ಸಿಬ್ಬಂದಿಗೆ ಕರೆ ನೀಡಿದರು.

ಸೆಂಟ್ರಲ್ ಕಾಲೇಜು ಮೈದಾನದಲ್ಲಿ ಏಕೀಕರಣ ಸ್ಮಾರಕ: ನಗರದ ಡಾ. ಮನಮೋಹನ್ ಸಿಂಗ್ ಬೆಂಗಳೂರು ನಗರ ವಿಶ್ವವಿದ್ಯಾನಿಲಯದ ವತಿಯಿಂದ ಸೆಂಟ್ರಲ್ ಕಾಲೇಜಿನ ಗಡಿಯಾರ ಗೋಪುರದ ಬಳಿ 71ನೇ ಕರ್ನಾಟಕ ರಾಜ್ಯೋತ್ಸವ ಆಚರಿಸಲಾಯಿತು. ಕಾರ್ಯಕ್ರಮದ ಅಧ್ಯಕ್ಷತೆ ವಹಿಸಿದ್ದ ಕುಲಪತಿ ಪ್ರೊ. ರಮೇಶ್ ಬಿ. ಅವರು, ಏಕೀಕೃತ ವಿಶಾಲ ಮೈಸೂರು ರಾಜ್ಯ ರಚನೆಯ ಅಧಿಕೃತ ಘೋಷಣೆ ಮೊಳಗಿದ ಐತಿಹಾಸಿಕ ಸೆಂಟ್ರಲ್ ಕಾಲೇಜು ಮೈದಾನದಲ್ಲಿ ಏಕೀಕರಣ ಸ್ಮಾರಕ ನಿರ್ಮಿಸಲಾಗುವುದು ಎಂದು ಪ್ರಕಟಿಸಿದರು.

ವಿಶ್ವವಿದ್ಯಾನಿಲಯದ ಪ್ರಸಾರಾಂಗದ ವತಿಯಿಂದ ವರ್ಷವಿಡೀ ನಾಡು, ನುಡಿ, ನೆಲ ಮತ್ತು ಜಲದ ಕುರಿತು ವಿಚಾರ ಮಂಥನ ನಡೆಸಲು ವೇದಿಕೆ ಕಲ್ಪಿಸಲಾಗುವುದು. ವಚನ ಸಾಹಿತ್ಯ ಹಾಗೂ ಕುವೆಂಪು ಅವರ ವಿಶ್ವಮಾನವ ಸಂದೇಶದ ಮೂಲಕ ವಿದ್ಯಾರ್ಥಿಗಳಲ್ಲಿ ವೈಚಾರಿಕ ದೃಷ್ಟಿಕೋನ ಬೆಳೆಸಲು ನಿರಂತರ ಕಾರ್ಯಕ್ರಮಗಳನ್ನು ಹಮ್ಮಿಕೊಳ್ಳಲಾಗುವುದು ಎಂದರು.

ಬಿಎಂಟಿಸಿಯಲ್ಲಿ ಪ್ರತಿಭಾವಂತ ವಿದ್ಯಾರ್ಥಿಗಳಿಗೆ ಪುರಸ್ಕಾರ

ಬಿಎಂಟಿಸಿ ಕೇಂದ್ರ ಕಚೇರಿಯಲ್ಲಿ ಕನ್ನಡ ರಾಜ್ಯೋತ್ಸವ ಆಚರಿಸಲಾಯಿತು. ಉಪಾಧ್ಯಕ್ಷ ನಿಕೇತ್ ರಾಜ್ ಮೌರ್ಯ, ವ್ಯವಸ್ಥಾಪಕ ನಿರ್ದೇಶಕ ರಘುನಂದನ್ ಮೂರ್ತಿ ಹಾಗೂ ಭದ್ರತೆ ಮತ್ತು ಜಾಗೃತ ವಿಭಾಗದ ನಿರ್ದೇಶಕ ಅಬ್ದುಲ್ ಅಹದ್ ಅವರು ಭುವನೇಶ್ವರಿ ದೇವಿಯ ಭಾವಚಿತ್ರಕ್ಕೆ ಪುಷ್ಪನಮನ ಸಲ್ಲಿಸಿ ಕಾರ್ಯಕ್ರಮಕ್ಕೆ ಚಾಲನೆ ನೀಡಿದರು. ಈ ಸಂದರ್ಭದಲ್ಲಿ ಬಿಎಂಟಿಸಿ ಅಧಿಕಾರಿ ಮತ್ತು ನೌಕರರ ಪ್ರತಿಭಾವಂತ ಮಕ್ಕಳಿಗೆ ಪ್ರತಿಭಾ ಪುರಸ್ಕಾರ ವಿತರಿಸಲಾಯಿತು. ವಿವಿಧ ಶೈಕ್ಷಣಿಕ ಸಾಧನೆ ಮಾಡಿದ ನೂರಾರು ವಿದ್ಯಾರ್ಥಿಗಳನ್ನು ಗೌರವಿಸಲಾಯಿತು. ಕನ್ನಡ ರಾಜ್ಯೋತ್ಸವದ ಸ್ತಬ್ಧಚಿತ್ರ ನಿರ್ಮಾಣದಲ್ಲಿ ಶ್ರಮಿಸಿದ ಅಧಿಕಾರಿ, ನೌಕರರು ಹಾಗೂ ತಂಡದ ಸದಸ್ಯರನ್ನು ಸನ್ಮಾನಿಸಲಾಯಿತು. ಬೆಂಗಳೂರಿನ ಐತಿಹಾಸಿಕ ಸೋಮೇಶ್ವರ ದೇವಾಲಯದ ಪರಂಪರೆ ಮತ್ತು ಸಾಂಸ್ಕೃತಿಕ ಮಹತ್ವ ಬಿಂಬಿಸುವ ಸ್ತಬ್ಧಚಿತ್ರವನ್ನು ಗಣ್ಯರು ಅನಾವರಣಗೊಳಿಸಿದರು.



ಬೆಂಗಳೂರಿನ ರಾಜಾಜಿನಗರದಲ್ಲಿ ನಿಪ್ಪಾನ್ ಪೇಂಟ್ ಇಂಡಿಯಾ ವತಿಯಿಂದ ಪೇಂಟಿಂಗ್ ಗುತ್ತಿಗೆದಾರರ ಕುಟುಂಬಗಳ ಕಲ್ಯಾಣಕ್ಕಾಗಿ ಪರಿಚಯಿಸಲಾದ ಅಕ್ಷಯ ಪಾತ್ರ ಕಾರ್ಡ್‌ಗಳನ್ನು ಮಾಸ್ಟರ್ ಕ್ಲಬ್ ಸದಸ್ಯರ ಪತ್ನಿಯರಿಗೆ ವಿತರಿಸಲಾಯಿತು. ಈ ವೇಳೆ ನಿಪ್ಪಾನ್ ಪೇಂಟ್ ಇಂಡಿಯಾದ ಡೆಕೋರೇಟಿವ್ ಬಿಸಿನೆಸ್ ವಿಭಾಗದ ಅಧ್ಯಕ್ಷ ಮಾರ್ಕ್ ಟೈಟಸ್ ಸೇರಿದಂತೆ ಪ್ರತಿನಿಧಿಗಳು ಹಾಗೂ ಗುತ್ತಿಗೆದಾರರ ಕುಟುಂಬದವರು ಉಪಸ್ಥಿತರಿದ್ದರು.


71ನೇ ಕನ್ನಡ ರಾಜ್ಯೋತ್ಸವದ ಪ್ರಯುಕ್ತ ಕರ್ನಾಟಕ ಬಾವುಟದ ಬಣ್ಣದ ಬೆಳಕಿನಿಂದ ಝಗಮಗಿಸುತ್ತಿರುವ ವಿಧಾನಸೌಧದ ಭವ್ಯ ನೋಟ... ಶಕ್ತಿಸೌಧದ ಆಕರ್ಷಕ ದೃಶ್ಯವನ್ನು ವೀಕ್ಷಿಸುತ್ತಾ, ಫೋಟೊವನ್ನು ತೆಗೆಯುತ್ತಾ ಸಂಭ್ರಮಿಸಿದ ಸಾರ್ವಜನಿಕರು
–ಸುಧಾಕರ್ ದೇವರಾಜ್

ಮತದಾನದ ಹಕ್ಕು ರಕ್ಷಿಸುವುದು ನಮ್ಮ ಹೊಣೆ: ಎನ್.ಎ.ಹ್ಯಾರಿಸ್

ಬೆಂಗಳೂರು: ಪ್ರಜಾಪ್ರಭುತ್ವದ ಅಡಿಪಾಯವಾಗಿರುವ ಮತದಾನದ ಹಕ್ಕಿಗೆ ಧಕ್ಕೆಯಾಗುವ ಯಾವುದೇ ಪ್ರಯತ್ನಗಳನ್ನು ಸಹಿಸುವುದಿಲ್ಲ. ಮತದಾರರ ಹಕ್ಕುಗಳ ರಕ್ಷಣೆ ಪ್ರತಿಯೊಬ್ಬ ನಾಗರಿಕನ ಜವಾಬ್ದಾರಿಯಾಗಿದೆ ಎಂದು ಬಿಡಿಎ ಅಧ್ಯಕ್ಷ ಎನ್.ಎ.ಹ್ಯಾರಿಸ್ ಹೇಳಿದರು.



ಮುಖ್ಯ ಚುನಾವಣಾ ಆಯುಕ್ತ ಜ್ಞಾನೇಶ್ ಕುಮಾರ್ ಅವರ ರಾಜೀನಾಮೆಗೆ ಆಗ್ರಹಿಸಿ, ಲೋಕಸಭೆಯ ವಿರೋಧ ಪಕ್ಷದ ನಾಯಕ ರಾಹುಲ್ ಗಾಂಧಿ ನೇತೃತ್ವದಲ್ಲಿ ದೆಹಲಿಯ ರಾಮಲೀಲಾ ಮೈದಾನದಲ್ಲಿ ನಡೆದ ವೋಟ್ ಬಚಾವೋ, ದೇಶ ಬಚಾವೋ ಪ್ರತಿಭಟನೆಯ ಭಾಗವಾಗಿ, ಬೆಂಗಳೂರಿನ ಆಸ್ಟಿನ್ ಟೌನ್‌ನಲ್ಲಿರುವ ಡಾ. ಬಿ.ಆರ್.ಅಂಬೇಡ್ಕರ್ ಪ್ರತಿಮೆ ಬಳಿ ಆಯೋಜಿಸಿದ್ದ ಜಾಗೃತಿ ಕಾರ್ಯಕ್ರಮದಲ್ಲಿ ಮಾತನಾಡಿ, ದೇಶಾದ್ಯಂತ ಕೇಳಿಬರುತ್ತಿರುವ ಮತಗಳ್ಳತನದ ಆರೋಪಗಳು, ಜನಾದೇಶವನ್ನು ತಿರುಚುವ ಪ್ರಯತ್ನಗಳು ಹಾಗೂ ಪ್ರಜಾಪ್ರಭುತ್ವದ ಸಾಂವಿಧಾನಿಕ ಮೌಲ್ಯಗಳಿಗೆ ಎದುರಾಗಿರುವ ಸವಾಲುಗಳ ಕುರಿತು ಸಾರ್ವಜನಿಕರಲ್ಲಿ ಜಾಗೃತಿ ಮೂಡಿಸುವ ಉದ್ದೇಶದಿಂದ ಕಾರ್ಯಕ್ರಮ ಹಮ್ಮಿಕೊಳ್ಳಲಾಗಿತ್ತು. ಮತದಾರರ ಪಟ್ಟಿಯ ವಿಶೇಷ ತೀವ್ರ ಪರಿಷ್ಕರಣೆ ಪ್ರಕ್ರಿಯೆಯಲ್ಲಿ ಅನುಸರಿಸಲಾಗುತ್ತಿರುವ ಕ್ರಮಗಳು, ಇದರಿಂದ ಮತದಾರರಿಗೆ ಎದುರಾಗಬಹುದಾದ ಸಮಸ್ಯೆ ಗಂಭೀರವಾಗಿ ಪರಿ

ಸಮಾಚಾರ ಸಣ್ಣದಲ್ಲ

ಪ್ರತಿ ವರ್ಷ ಸೆ.18ರಂದು ತುಳು ದಿನಾಚರಣೆ



ಮಂಗಳೂರು: ಕರಾವಳಿ ಜನರ ದಶಕಗಳ ಬೇಡಿಕೆಗೆ ಮನ್ನಣೆ ನೀಡಿರುವ ರಾಜ್ಯ ಸರ್ಕಾರ, ಇನ್ನು ಮುಂದೆ ಪ್ರತಿ ವರ್ಷ ಸೆಪ್ಟೆಂಬರ್ 18ರಂದು ಅಧಿಕೃತವಾಗಿ ತುಳು ದಿನ ಆಚರಿಸಲು ನಿರ್ಧರಿಸಿದೆ ಎಂದು ಸಚಿವ ಯು.ಟಿ.ಖಾದರ್ ಘೋಷಿಸಿದರು. ನಗರದ ನೆಹರು ಮೈದಾನದಲ್ಲಿ ಆಯೋಜಿಸಿದ್ದ 71ನೇ ಕನ್ನಡ ರಾಜ್ಯೋತ್ಸವ ಸಮಾರಂಭದಲ್ಲಿ ಮಾತನಾಡಿದ ಅವರು, ಇತ್ತೀಚೆಗೆ ಮಂಗಳೂರಿನಲ್ಲಿ ಜರುಗಿದ ವಿಶೇಷ ಸಚಿವ ಸಂಪುಟ ಸಭೆಯಲ್ಲಿ ತುಳು ಭಾಷೆಯನ್ನು ದಕ್ಷಿಣ ಕನ್ನಡ ಹಾಗೂ ಉಡುಪಿ ಜಿಲ್ಲೆಗಳ ಹೆಚ್ಚುವರಿ ಅಧಿಕೃತ ಆಡಳಿತ ಭಾಷೆಯನ್ನಾಗಿ ಅಂಗೀಕರಿಸಲಾಗಿತ್ತು. ಆ ಐತಿಹಾಸಿಕ ತೀರ್ಮಾನ ಕೈಗೊಂಡ ಸೆಪ್ಟೆಂಬರ್ 18ರ ಸವಿನೆನಪಿನ ಅಂಗವಾಗಿ ಜಿಲ್ಲೆಯಾದ್ಯಂತ ಪ್ರತಿ ವರ್ಷ ತುಳು ದಿನವನ್ನು ಸರಕಾರಿ ಮಟ್ಟದಲ್ಲೇ ಸಂಭ್ರಮದಿಂದ ಆಚರಿಸಲು ತೀರ್ಮಾನಿಸಲಾಗಿದೆ ಎಂದರು. ಕನ್ನಡ ಮತ್ತು ತುಳು ಭಾಷೆಗಳ ಅವಿನಾಭಾವ ಸಂಬಂಧವನ್ನು ಒತ್ತಿ ಹೇಳಿದ ಅವರು, ಕನ್ನಡ ನಮಗೆ ತಾಯಿಯಾದರೆ, ತುಳು ಮುದ್ದಿನ ಮಗಳಿದ್ದಂತೆ. ಕನ್ನಡವೆಂದರೆ ಕೇವಲ ಅಸ್ಮಿತೆ ಅಥವಾ ಮಣ್ಣಿನ ಕಂಪಷ್ಟೇ ಅಲ್ಲ; ನಮ್ಮ ಬದುಕಿನ ಪ್ರತಿ ಹೆಜ್ಜೆಯಲ್ಲೂ ಬೆಸೆದುಕೊಂಡಿರುವ ಆತ್ಮೀಯತೆಯ ನಂಟು. ಕಾವೇರಿಯ ಹರಿವು, ಸಹ್ಯಾದ್ರಿಯ ಗರಿಮೆ ಹಾಗೂ ಕರಾವಳಿಯ ಕಡಲಲೆಗಳ ಸಂವಾದವೇ ಕನ್ನಡ ಎಂದರು.

ಅನ್ಯಕೋಮಿನ ಯುವಕನ ವಿರುದ್ಧ ಪೋಕ್ಸೊ ಕೇಸ್

ಜೇವರ್ಗಿ: ಅನ್ಯಕೋಮಿನ ಯುವಕನೊಬ್ಬ ಮದುವೆಯಾಗುವುದಾಗಿ ಪುಸಲಾಯಿಸಿ ಅಪ್ರಾಪ್ತ ಬಾಲಕಿಯನ್ನು ಕರೆದೊಯ್ದು ಲೈಂಗಿಕ ದೌರ್ಜನ್ಯ ಎಸಗಿದ ಆರೋಪದ ಮೇಲೆ ಇಸ್ಮಾಯಿಲ್ ಪಟೇಲ್ ಎಂಬಾತನ ವಿರುದ್ಧ ಜೇವರ್ಗಿ ಠಾಣೆಯಲ್ಲಿ ಪೋಕ್ಸೊ ಪ್ರಕರಣ ದಾಖಲಾಗಿದೆ. ಯುಗಾದಿ ಸಂದರ್ಭದಲ್ಲಿ ಬಾಲಕಿ ಸಂಬಂಧಿಕರ ಊರಿಗೆ ಬಂದಿದ್ದಾಗ ಆರೋಪಿ ಆಕೆಯನ್ನು ಪರಿಚಯ ಮಾಡಿಕೊಂಡಿದ್ದ ಎನ್ನಲಾಗಿದೆ. ಬಳಿಕ ಪ್ರೀತಿಸುವಂತೆ ಒತ್ತಾಯಿಸಿ, ಮದುವೆಯಾಗುವುದಾಗಿ ಪುಸಲಾಯಿಸುತ್ತಿದ್ದ. ಬಾಲಕಿ ಅಪ್ರಾಪ್ತೆಯಾಗಿರುವುದರಿಂದ ಮದುವೆಗೆ ನಿರಾಕರಿಸಿದ್ದರೂ ಆರೋಪಿ ಒತ್ತಡ ಮುಂದುವರಿಸಿದ್ದ ಎನ್ನಲಾಗಿದೆ. ಈ ವಿಷಯ ಕುಟುಂಬದವರಿಗೆ ತಿಳಿದು ಹಿರಿಯರು ಆರೋಪಿಗೆ ಬುದ್ಧಿವಾದ ಹೇಳಿದ್ದರು. ಆದರೂ ಅ.29ರಂದು ಮನೆಯಲ್ಲಿ ಯಾರೂ ಇಲ್ಲದ ಸಂದರ್ಭದಲ್ಲಿ ಬಾಲಕಿಯನ್ನು ಕರೆದೊಯ್ದು ಲೈಂಗಿಕ ದೌರ್ಜನ್ಯ ಎಸಗಿರುವುದಾಗಿ ಪೋಷಕರು ಪೊಲೀಸರಿಗೆ ದೂರು ನೀಡಿದ್ದಾರೆ. ದೂರಿನ ಆಧಾರದ ಮೇಲೆ ಜೇವರ್ಗಿ ಪೊಲೀಸರು ಬಿಎನ್ಎಸ್ ಹಾಗೂ ಪೋಕ್ಸೊ ಕಾಯ್ದೆಯಡಿ ಪ್ರಕರಣ ದಾಖಲಿಸಿಕೊಂಡು ತನಿಖೆ ನಡೆಸುತ್ತಿದ್ದಾರೆ.

ದೇಗುಲದ ಮೂರ್ತಿ ಭಗ್ನ ಕಿಡಿಗೇಡಿಯ ಬಂಧನ



ರಾಮನಗರ: ಕಂಠಪೂರ್ತಿ ಕುಡಿದು ದೇವಾಲಯದಲ್ಲಿದ್ದ ನವಗ್ರಹ ಮೂರ್ತಿಗಳನ್ನು ಧ್ವಂಸಗೊಳಿಸಿರುವ ಘಟನೆ ರಾಮನಗರದ ಕೆಂಪೇಗೌಡ ಸರ್ಕಲ್ ಬಳಿ ಇರುವ ಪ್ರಸಿದ್ಧ ಲಕ್ಷ್ಮೀ ವೆಂಕಟೇಶ್ವರ ದೇವಾಲಯದಲ್ಲಿ ನಡೆದಿದೆ. ದೇವಾಲಯದ ಆವರಣದಲ್ಲಿದ್ದ ನವಗ್ರಹ ಕಟ್ಟೆಯ ಮೇಲಿದ್ದ ಒಂಬತ್ತೂ ವಿಗ್ರಹಗಳನ್ನು ದುಷ್ಕರ್ಮಿ ಹಾನಿಗೊಳಿಸಿದ್ದು, ಸ್ಥಳೀಯರಲ್ಲಿ ತೀವ್ರ ಆಕ್ರೋಶಕ್ಕೆ ಕಾರಣವಾಗಿದೆ. ಬೆಳಗ್ಗೆ ದೇವಾಲಯಕ್ಕೆ ಆಗಮಿಸಿದ ಅರ್ಚಕರು ವಿಗ್ರಹಗಳು ಧ್ವಂಸಗೊಂಡಿರುವುದು ಕಂಡು ತಕ್ಷಣವೇ ಪೊಲೀಸರಿಗೆ ಮಾಹಿತಿ ನೀಡಿದ್ದಾರೆ. ಘಟನಾ ಸ್ಥಳಕ್ಕೆ ಐಜೂರು ಪೊಲೀಸ್ ಠಾಣೆಯ ಅಧಿಕಾರಿಗಳು ಭೇಟಿ ನೀಡಿ ಪರಿಶೀಲನೆ ನಡೆಸಿದ್ದಾರೆ. ದೇವಾಲಯ ಸುತ್ತಲಿನ ಸಿಸಿಟಿವಿ ಕ್ಯಾಮೆರಾ ದೃಶ್ಯಾವಳಿಗಳ ಪೊಲೀಸರು ಪರಿಶೀಲಿಸಿ ಕೃತ್ಯ ಎಸಗಿದ ಕಿಡಿಗೇಡಿಯನ್ನು ಬಂಧಿಸಿದ್ದಾರೆ. ವಿಗ್ರಹಗಳನ್ನು ಧ್ವಂಸ ಮಾಡಿದ್ದ ಬಿಹಾರ ಮೂಲದ ಕಿಡಿಗೇಡಿ ಮೊಹಮ್ಮದ್ ಸಮೀಮ್ ಎಂಬಾತನನ್ನು ಪೊಲೀಸರು ಬಂಧಿಸಿದ್ದಾರೆ. ಆರೋಪಿ ರಾಮನಗರದಲ್ಲಿ ಗಾರೆ ಕೆಲಸ ಮಾಡಿಕೊಂಡಿದ್ದನು.

ಸ್ಟಿಂಗ್ ಕಾರ್ಯಾಚರಣೆ: ಎಚ್ಡಿಕೆಗೆ ಉರುಳು?

← ಮೊದಲ ಪುಟದಿಂದ

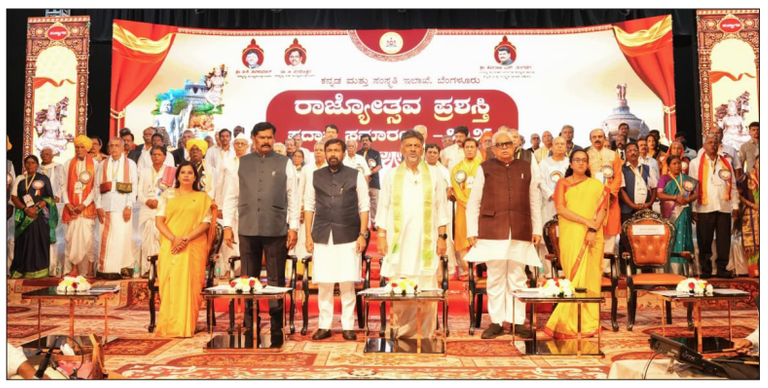
ಖರೀದಿಸಿದ ಫೋನ್‌ಗಳನ್ನು ತಂದು ದೆಹಲಿಯಲ್ಲಿರುವ ಸಚಿವ ಕುಮಾರಸ್ವಾಮಿ ಅವರ ಅಧಿಕೃತ ನಿವಾಸದಲ್ಲೇ ಪ್ರಜ್ವಲ್ ಪ್ರಸಾದ್‌ಗೆ ಹಸ್ತಾಂತರಿಸಲಾಗಿತ್ತು. ಪ್ರಕರಣದ ಮುಂದಿನ ತನಿಖೆಗಾಗಿ ವಿನೋದ್ ಶರ್ಮಾ ಮತ್ತು ಪ್ರಜ್ವಲ್ ಪ್ರಸಾದ್‌ಗೆ ನೋಟಿಸ್ ಜಾರಿ ಮಾಡಲಾಗಿದೆ ಎಂದು ಆಯುಕ್ತರು ತಿಳಿಸಿದ್ದಾರೆ. ವಿನೋದ್ ಶರ್ಮಾ ಮತ್ತು ಪ್ರಜ್ವಲ್ ಪ್ರಸಾದ್ ಇಬ್ಬರೂ ತಲೆಮರೆಸಿಕೊಂಡಿದ್ದು, ಬಂಧನದಿಂದ ಪಾರಾಗಲು ನಿರೀಕ್ಷಣಾ ಜಾಮೀನಿಗಾಗಿ ಅರ್ಜಿ ಸಲ್ಲಿಸಿರುವುದು ತಿಳಿದುಬಂದಿದೆ. ರಿತೇಶ್ ಪಾಂಡೆ ಹಾಗೂ ತಲೆಮರೆಸಿಕೊಂಡಿರುವ ಪ್ರಜ್ವಲ್ ಪ್ರಸಾದ್ ನಡುವೆ ನಡೆದಿರುವ ಅನುಮಾನಾಸ್ಪದ ಹಣಕಾಸು ವಹಿವಾಟುಗಳನ್ನು ಸಹ ಪೊಲೀಸರು ಪತ್ತೆ ಹಚ್ಚಿದ್ದಾರೆ. ಸಾಮಾಜಿಕ ಜಾಲತಾಣಗಳಲ್ಲಿ ಕಂಟೆಂಟ್ ಕ್ರಿಯೇಟರ್‌ಗಳಾಗಿ ಸಕ್ರಿಯರಾಗಿದ್ದ ಈ ಮೂವರು ಯಾರ ಸೂಚನೆಯ ಮೇರೆಗೆ ಈ ಕೃತ್ಯ ಎಸಗಿದ್ದಾರೆ ಮತ್ತು ಇವರ ಹಿಂದಿರುವ ಪ್ರಭಾವಿ ಕೈಗಳು ಯಾರದ್ದು ಎಂಬ ನಿಟ್ಟಿನಲ್ಲಿ ಸಮಗ್ರ ವಿಚಾರಣೆ ಮುಂದುವರೆದಿದೆ ಎಂದು ಸೀಮಂತ್ ಕುಮಾರ್ ಸಿಂಗ್ ತಿಳಿಸಿದ್ದಾರೆ.

ವಿರಾಮ
ಪ್ರತಿ ಭಾನುವಾರ

ನಾಮಫಲಕಗಳಲ್ಲಿ ಶೇ.60ರಷ್ಟು ಕನ್ನಡ ಕಡ್ಡಾಯ, ನಿಯಮ ಉಲ್ಲಂಘಿಸಿದರೆ ಕಠಿಣ ಕ್ರಮ: ಶಿವರಾಜ್ ತಂಗಡಗಿ

ರಾಜ್ಯದ ಅಭಿವೃದ್ಧಿಯೇ ಸರಕಾರದ ಗುರಿ: ಡಿಕೆ

ವಿಶ್ವವಾಣಿ ಸುದ್ದಿಮನೆ ಬೆಂಗಳೂರು





71ನೇ ಕನ್ನಡ ರಾಜ್ಯೋತ್ಸವ ಹಿನ್ನೆಲೆ ರವೀಂದ್ರ ಕಲಾಕ್ಷೇತ್ರದಲ್ಲಿ ನಡೆದ ಕನ್ನಡ ರಾಜ್ಯೋತ್ಸವ ಪ್ರಶಸ್ತಿ ಪ್ರದಾನ ಸಮಾರಂಭವನ್ನು ಸಿಎಂ ಡಿ.ಕೆ.ಶಿವಕುಮಾರ್ ಚಾಲನೆ ನೀಡಿದರು.

ಬೆಂಗಳೂರಿನ ಎಲ್ಲ ಫಲಕಗಳಲ್ಲಿ ಶೇ.60ರಷ್ಟು ಕನ್ನಡ ಮತ್ತು ಶೇ.40ರಷ್ಟು ಇಂಗ್ಲಿಷ್ ಬಳಕೆಗೆ ನಿಯಮ ರೂಪಿಸಲಾಗಿತ್ತು. ಖಾಸಗಿ ಸಂಸ್ಥೆಗಳು, ಶಾಲಾ-ಕಾಲೇಜುಗಳು ಹಾಗೂ ಶಿಕ್ಷಣ ಸಂಸ್ಥೆಗಳಲ್ಲಿ ಕನ್ನಡ ರಾಜ್ಯೋತ್ಸವ ಆಚರಣೆ ಕಡ್ಡಾಯಗೊಳಿಸುವ ಆದೇಶವನ್ನೂ ಹೊರಡಿಸಲಾಗಿತ್ತು. ಖಾಸಗಿ ಕಂಪನಿಗಳು ಮತ್ತು ಕೈಗಾರಿಕೆಗಳಲ್ಲಿ ಕನ್ನಡಿಗರಿಗೆ ಉದ್ಯೋಗಾವಕಾಶದಲ್ಲಿ ಆದ್ಯತೆ ನೀಡಬೇಕು.
-ಡಿ.ಕೆ.ಶಿವಕುಮಾರ್, ಸಿಎಂ

ಎಐ, ವಿಜ್ಞಾನ- ತಂತ್ರಜ್ಞಾನ ಕ್ಷೇತ್ರದಲ್ಲೂ ಕನ್ನಡ ಬಳಕೆಯಾಗಲಿ

ಕನ್ನಡ ಭಾಷೆ ಎಐ, ವಿಜ್ಞಾನ, ಸ್ಟಾರ್ಟ್‌ಅಪ್‌ಗಳು ಮತ್ತು ಡಿಜಿಟಲ್ ಯುಗದ ಭಾಷೆಯಾಗಿ ಬೆಳೆಯಬೇಕು. ಕನ್ನಡ ಕಲಿಯುವ ಅನಿವಾರ್ಯತೆ ಸೃಷ್ಟಿಯಾಗಬೇಕು. ಭಾಷೆ ಉಳಿಯಬೇಕಾದರೆ ಅದರ ಬಳಕೆ ಹೆಚ್ಚಾಗಬೇಕು. ಕನ್ನಡದ ಬಲದೊಂದಿಗೆ ಜಗತ್ತನ್ನು ಗೆಲ್ಲುವ ಕೆಲಸ ಮಾಡಬೇಕು ಎಂದು ಸಿಎಂ ಡಿ.ಕೆ.ಶಿವಕುಮಾರ್ ಕರೆ ನೀಡಿದರು.

ಸಾಧಕರ ಸೇವೆಗೆ ರಾಜ್ಯೋತ್ಸವ ಗೌರವ

ಈ ಬಾರಿಯ ಪ್ರಶಸ್ತಿ ಪುರಸ್ಕೃತರಲ್ಲಿ ನ್ಯಾಯವಾದಿ ಬಿ.ವಿ. ಆಚಾರ್ಯ ಅವರು ಜಯಲಲಿತಾ ಪ್ರಕರಣವನ್ನು ಸಮರ್ಥವಾಗಿ ನಿರ್ವಹಿಸಿದವರು. ವಸ್ತ್ರ ವಿನ್ಯಾಸಕ ಪ್ರಸಾದ್ ಬಿದ್ದಪ್ಪ ಅವರು ಮೈಸೂರು ರೇಷ್ಮೆಯನ್ನು ಅಂತಾರಾಷ್ಟ್ರೀಯ ಮಟ್ಟದಲ್ಲಿ ಪರಿಚಯಿಸಿದ್ದಾರೆ. ಚನ್ನಪ್ಪ ಗೌಡರು ಹಾಪ್‌ಕಾಮ್ಸ್ ಮೂಲಕ ರೈತರ ಬದುಕಿಗೆ ಬಲ ತುಂಬಿದ್ದಾರೆ. ಶಿಕ್ಷಣ, ಆರೋಗ್ಯ ಸೇರಿದಂತೆ ವಿವಿಧ ಕ್ಷೇತ್ರಗಳ ಸಾಧಕರನ್ನು ಗುರುತಿಸಿ ಗೌರವಿಸಲಾಗಿದೆ. ವಿದೇಶಗಳಲ್ಲಿ ನೆಲೆಸಿದ್ದರೂ ಕನ್ನಡಕ್ಕಾಗಿ ದುಡಿಯುವ ಅನಿವಾಸಿ ಕನ್ನಡಿಗರನ್ನು ಗುರುತಿಸುವುದಾಗಿ ಕಳೆದ ವರ್ಷ ನೀಡಿದ್ದ ಭರವಸೆ ಈಡೇರಿಸಲಾಗಿದೆ. ವಿಶ್ವದ ಕನ್ನಡಿಗರನ್ನು ಬೆಸೆಯುವ ಕೆಲಸ ಮುಂದುವರಿಯಲಿದೆ. ಪ್ರಶಸ್ತಿಯು ಕನ್ನಡ ನಾಡಿನ ಜನರ ಆಶೀರ್ವಾದವಾಗಿದ್ದು, ಪುರಸ್ಕೃತರ ಸೇವೆ ಮುಂದಿನ ಪೀಳಿಗೆಗೆ ಸ್ಫೂರ್ತಿಯಾಗಲಿ. ಲಕ್ಷಾಂತರ ಸಾಧಕರ ನಡುವೆ 71 ಸಾಧಕರನ್ನು ಗುರುತಿಸಿ ಗೌರವಿಸಿರುವುದು ಹೆಮ್ಮೆಯ ಸಂಗತಿ ಎಂದು ಸಿಎಂ ಡಿ.ಕೆ.ಶಿವಕುಮಾರ್ ತಿಳಿಸಿದರು.

ಐಟಿ ಕಂಪನಿಗಳಿಗೂ ಕನ್ನಡ ಬಳಕೆ ಕಡ್ಡಾಯ

ಮಕ್ಕಳ ಮೊದಲ ಮಾತು ಕನ್ನಡವಾಗಿಬೇಕು. ಯುವಜನರಿಗೆ ಉದ್ಯೋಗದಲ್ಲಿ ಕನ್ನಡಕ್ಕೆ ಅವಕಾಶ ಸಿಗಬೇಕು. ಆಡಳಿತ, ವಿಜ್ಞಾನ, ತಂತ್ರಜ್ಞಾನ ಹಾಗೂ ಡಿಜಿಟಲ್ ಜಗತ್ತಿನಲ್ಲಿಯೂ ಕನ್ನಡ ವಿಜೃಂಭಿಸಬೇಕು ಎಂಬುದು ಸರಕಾರದ ಆಶಯವಾಗಿದೆ. ಕನ್ನಡ ಭಾಷಾ ಅಭಿವೃದ್ಧಿ ತಿದ್ದುಪಡಿ ಕಾಯ್ದೆಯಡಿ ರಾಜ್ಯದ ನಾಮಫಲಕಗಳಲ್ಲಿ ಶೇ.60ರಷ್ಟು ಕನ್ನಡ ಬಳಕೆ ಕಡ್ಡಾಯಗೊಳಿಸಲಾಗಿದೆ. ಐಟಿ ಕಂಪನಿಗಳು, ಅಂಗಡಿಗಳು, ವಾಣಿಜ್ಯ ಸಂಸ್ಥೆಗಳು ಮತ್ತು ಕಾರ್ಖಾನೆಗಳೂ ಕನ್ನಡ ಬಳಕೆಗೆ ಆದ್ಯತೆ ನೀಡಬೇಕು. ನಿಯಮಗಳ ಅನುಷ್ಠಾನಕ್ಕೆ ಅಧಿಕಾರಿಗಳು ಪರಿಣಾಮಕಾರಿಯಾಗಿ ಕಾರ್ಯನಿರ್ವಹಿಸಬೇಕು. ಸಾರ್ವಜನಿಕರ ಸಹಕಾರವೂ ಅಗತ್ಯ. ಕನ್ನಡಿಗರ ಪರವಾಗಿ ಧ್ವನಿ ಎತ್ತುವ ಭರವಸೆಯನ್ನು ಮುಖ್ಯಮಂತ್ರಿ ಡಿ.ಕೆ. ಶಿವಕುಮಾರ್ ನೀಡಿದ್ದಾರೆ. ಕನ್ನಡ ಭಾಷೆಯ ಬಳಕೆಗೆ ಸಂಬಂಧಿಸಿದಂತೆ ಐಟಿ ಕಂಪನಿಗಳಲ್ಲಿ ನಿಯಮ ಉಲ್ಲಂಘನೆಯಾಗುತ್ತಿರುವ ವಿಚಾರ ಗಮನಕ್ಕೆ ಬಂದಾಗ ಕನ್ನಡಿಗರ ಪರವಾಗಿ ನಿಲ್ಲುವ ಭರವಸೆ ನೀಡಿದ್ದಾರೆ ಎಂದು ಸಚಿವ ಶಿವರಾಜ್ ತಂಗಡಗಿ ತಿಳಿಸಿದರು.

ಆತ್ಮಾವಲೋಕನ ಮಾಡಿಕೊಳ್ಳಬೇಕು. ದೇಶದ ಬೇರೆ ಯಾವುದೇ ನಗರದಲ್ಲೂ ಇಷ್ಟೊಂದು ವೈವಿಧ್ಯತೆ ಇಲ್ಲ. ಶಿಕ್ಷಣ, ಆರೋಗ್ಯ, ಕೃಷಿ, ಕೈಗಾರಿಕೆ ಮತ್ತು ಮೂಲಸೌಕರ್ಯ ಕ್ಷೇತ್ರಗಳಲ್ಲಿ ಹೂಡಿಕೆ ಹೆಚ್ಚಿಸುವ ಮೂಲಕ ಕರ್ನಾಟಕದ ಆರ್ಥಿಕ ಶಕ್ತಿಯನ್ನು ವೃದ್ಧಿಸುವ ಗುರಿ ಹೊಂದಲಾಗಿದೆ. ಕನ್ನಡ ಜನರ ಬದುಕಿನ ಭಾಷೆಯಾಗಬೇಕು. ಕಚೇರಿ, ವ್ಯಾಪಾರ ಸೇರಿದಂತೆ ಸಾರ್ವಜನಿಕ ಜೀವನದ ಎಲ್ಲ ಕ್ಷೇತ್ರಗಳಲ್ಲೂ ಕನ್ನಡ ಸಹಜವಾಗಿ ಬಳಕೆಯಾಗಬೇಕು ಎಂದು ಹೇಳಿದರು.

ನಿಯಮ ಉಲ್ಲಂಘಿಸಿದರೆ ಕ್ರಮ: ಕನ್ನಡ ಮತ್ತು ಸಂಸ್ಕೃತಿ ಸಚಿವ ಶಿವರಾಜ್ ತಂಗಡಗಿ ಮಾತನಾಡಿ, ಕನ್ನಡ ಕೇವಲ ಮಾತನಾಡುವ ಭಾಷೆಯಾಗದೆ ಅನ್ನ ನೀಡುವ, ಉದ್ಯೋಗ ಒದಗಿಸುವ ಭಾಷೆಯಾಗಬೇಕು. ಕನ್ನಡ ಮಾತೃಭಾಷೆ ಎಂಬ ಕಾರಣಕ್ಕೆ ಯಾರಿಗೂ ಉದ್ಯೋಗ ನಿರಾಕರಿಸುವಂತಿಲ್ಲ. ರಾಜ್ಯದ ಐಟಿ ಕಂಪನಿಗಳು ಸೇರಿದಂತೆ ಎಲ್ಲ ವಾಣಿಜ್ಯ ಸಂಸ್ಥೆಗಳು ಕನ್ನಡ ಭಾಷೆಯ ಬಳಕೆಗೆ ಆದ್ಯತೆ ನೀಡಬೇಕು. ನಾಮಫಲಕಗಳಲ್ಲಿ ಶೇ.60ರಷ್ಟು ಕನ್ನಡ ಕಡ್ಡಾಯಗೊಳಿಸಲಾಗಿದ್ದು, ನಿಯಮ ಉಲ್ಲಂಘಿಸುವವರ ವಿರುದ್ಧ ಸರಕಾರ ಕಠಿಣ ಕ್ರಮ ಕೈಗೊಳ್ಳಲಿದೆ. ಕನ್ನಡ ರಾಜ್ಯೋತ್ಸವ ಕೇವಲ ರಾಜ್ಯ ಉದಯಿಸಿದ ದಿನದ ಆಚರಣೆಯಲ್ಲ, ಇದು ಕನ್ನಡಿಗರ ಅಸ್ಮಿತೆ, ಸಂಸ್ಕೃತಿ ಮತ್ತು ಸ್ವಾಭಿಮಾನದ ಸಂಭ್ರಮ. ಜಾತಿ, ಧರ್ಮ, ಪ್ರದೇಶದ ಭೇದ ಮರೆತು ಕನ್ನಡದ ಹೆಸರಿನಲ್ಲಿ ಎಲ್ಲರೂ ಒಂದಾಗುವ ಭಾವನಾತ್ಮಕ ದಿನವಾಗಿದೆ ಎಂದರು.

ಇಬ್ಬರು ಮಕ್ಕಳಿಗೆ ವಿಷವಿಕ್ಕಿ ತಾಯಿ ಆತ್ಮಹತ್ಯೆ, ರೈಲಿಗೆ ತಲೆಕೊಟ್ಟ ಗಂಡ

ರಾಯಚೂರು: ಒಂದೇ ಕುಟುಂಬದ ನಾಲ್ವರು ಅನುಮಾನಾಸ್ಪದವಾಗಿ ಸಾವನ್ನಪ್ಪಿರುವ ಹೃದಯವಿದ್ರಾವಕ ಘಟನೆ ರಾಯಚೂರಿನ ಜಲಾಲನಗರದಲ್ಲಿ ನಡೆದಿದೆ. ಜಲಾಲನಗರ ನಿವಾಸಿ ವಿಷ್ಣು, ಪತ್ನಿ ಅರುಣಾ (40), ಮಕ್ಕಳಾದ ಶ್ಲೋಕ (10) ಮತ್ತು ಖುಷಿ (4) ಮೃತಪಟ್ಟವರು.



ಪತಿ, ಪತ್ನಿ ಮತ್ತು ಇಬ್ಬರು ಮಕ್ಕಳು ಸಾವನ್ನಪ್ಪಿದ್ದಾರೆ. ಪತ್ನಿ ಮತ್ತು ಮಕ್ಕಳು ಮನೆಯಲ್ಲಿ ಶವವಾಗಿ ಪತ್ತೆಯಾದರೆ, ಪತಿ ವಿಷ್ಣು ರೈಲ್ವೆ ಹಳಿಯಲ್ಲಿ ಶವವಾಗಿ ಪತ್ತೆಯಾಗಿದ್ದಾನೆ ಎಂದು ಪೊಲೀಸರು ಮಾಹಿತಿ ನೀಡಿದ್ದಾರೆ.

ತಾಯಿ ಹಾಗೂ ಇಬ್ಬರು ಮಕ್ಕಳ ಸಾವಿನ ಬಳಿಕ ಪತಿ ರೈಲ್ವೆ ಹಳಿಗೆ ಬಿದ್ದು ಆತ್ಮಹತ್ಯೆ ಮಾಡಿಕೊಂಡಿದ್ದಾನೆ ಎಂದು ತಿಳಿದುಬಂದಿದೆ. ಸಾಲಭಾದೆ ಹಿನ್ನೆಲೆ ಗಂಡ-ಹೆಂಡತಿ ನಡುವೆ ಆಗಾಗ ಜಗಳ ನಡೆಯುತ್ತಿತ್ತು ಎನ್ನಲಾಗಿದೆ. ಇದೇ ವಿಚಾರಕ್ಕೆ ಇಬ್ಬರ ಮಧ್ಯೆ ಭಾನುವಾರವೂ ಗಲಾಟೆ ನಡೆದಿದೆ. ಬಳಿಕ ಸಾಯುತ್ತೇನೆ ಎಂದು ಪತಿ ವಿಷ್ಣು ಮನೆಯಿಂದ ಹೊರ ಹೋಗಿದ್ದರು. ಇದಾದ ಸ್ವಲ್ಪ ಹೊತ್ತಲ್ಲೇ ಪತ್ನಿ ಅರುಣಾ, ಮಕ್ಕಳಾದ ಶ್ಲೋಕ ಹಾಗೂ ಖುಷಿಗೆ ವಿಷ ನೀಡಿ ತಾನೂ ಸೇವನೆ ಮಾಡಿ ಮನೆಯಲ್ಲಿ ಆತ್ಮಹತ್ಯೆ ಮಾಡಿಕೊಂಡಿದ್ದಾರೆ. ಈ ವಿಚಾರವನ್ನು ಸ್ಥಳೀಯರು ವಿಷ್ಣು ಅವರಿಗೆ ಮುಟ್ಟಿಸಿದ್ದು, ಸಾವಿನ ಆಘಾತದಿಂದ ಆತನೂ ಚಿಕ್ಕಸುಗೂರು ಬಳಿಯ ರೈಲ್ವೆ ಹಳಿಗೆ ಬಿದ್ದು ಆತ್ಮಹತ್ಯೆ ಮಾಡಿಕೊಂಡಿದ್ದಾರೆ. ಈ ಸಂಬಂಧ ಪ್ರಕರಣ ದಾಖಲಾಗಿದ್ದು, ತನಿಖೆ ಮುಂದುವರಿಸಿದ್ದಾರೆ.

ಟಿಕೆಟ್, ಲಾಡು ಪ್ರಸಾದ ಮಾರಾಟದಿಂದ 4 ಕೋಟಿ | ಪಾಸ್ ವಿಚಾರಕ್ಕೆ ರೇವಣ್ಣ ಮುನಿಸು

ಒಂದೇ ದಿನ 4 ಲಕ್ಷ ಭಕ್ತರು ದೇವಿಯ ದರ್ಶನ

ವಿಶ್ವವಾಣಿ ಸುದ್ದಿಮನೆ ಹಾಸನ



ಹಾಸನಾಂಬೆ ದೇವಿ ದರ್ಶನದ ಸರತಿ ಸಾಲಿನಲ್ಲಿ ಭಾನುವಾರ ಭಾರೀ ಸಂಖ್ಯೆಯಲ್ಲಿ ಭಕ್ತರು ಕಂಡು ಬಂದರು.

ಹಾಸನಾಂಬೆ ದೇವಿಯ ದರ್ಶನಕ್ಕೆ ದಿನದಿಂದ ದಿನಕ್ಕೆ ಭಕ್ತರ ಸಂಖ್ಯೆ ಹೆಚ್ಚಾಗುತ್ತಿದ್ದು, ಭಾನುವಾರದ ರಜೆ ಹಿನ್ನೆಲೆ ಭಕ್ತಸಾಗರವೇ ಹರಿದು ಬಂದಿತ್ತು. ಮುಂಜಾನೆಯಿಂದಲೇ ಕಾದು ನಿಂತಿದ್ದ ಭಕ್ತರು ಶಾಂತವಾಗಿ ದೇವಿಯ ದರ್ಶನ ಪಡೆದರು.

ಭಾನುವಾರ 4 ಲಕ್ಷಕ್ಕೂ ಹೆಚ್ಚು ಮಂದಿ ದೇವಿಯ ದರ್ಶನ ಪಡೆದಿದ್ದಾರೆ ಎನ್ನಲಾಗಿದೆ. ಟಿಕೆಟ್ ಹಾಗೂ ಲಾಡು ಪ್ರಸಾದ ಮಾರಾಟದಿಂದ ನಾಲ್ಕು ಕೋಟಿಗೂ ಅಧಿಕ ಆದಾಯ ಸಂಗ್ರಹ ಆಗಿದೆ. ಹಾಸನಕ್ಕೆ ಸುಮಗ ಸಂಚಾರ ಕಲ್ಪಿಸಲು ಬೆಂಗಳೂರಿನಿಂದ ಹೆಚ್ಚುವರಿಯಾಗಿ 100 ಬಸ್‌ಗಳ ವ್ಯವಸ್ಥೆ ಮಾಡಲಾಗಿದೆ.

ನನಗೆ ಆಹ್ವಾನ ಪತ್ರಿಕೆಯೇ ನೀಡಿಲ್ಲ: ಹಾಸನಾಂಬೆ ದರ್ಶನೋತ್ಸವದ ಆಹ್ವಾನ ಪತ್ರಿಕೆ ಹಾಗೂ ಗೋಲ್ಡನ್ ಪಾಸ್ ಹಂಚಿಕೆ ವಿಚಾರ ರಾಜಕೀಯ ವಾಕ್ಸಮರಕ್ಕೆ ಕಾರಣವಾಗಿದೆ. ಮಾಜಿ ಸಚಿವ ಹೆಚ್.ಡಿ. ರೇವಣ್ಣ ಜಿಲ್ಲಾಡಳಿತದ ವಿರುದ್ಧ ಅಸಮಾಧಾನ ಹೊರಹಾಕಿದ್ದಾರೆ. ಮಾಜಿ ಸಚಿವನಾಗಿರುವ ತನಗೆ ಜಿಲ್ಲಾಡಳಿತದಿಂದ ಆಹ್ವಾನ ಪತ್ರಿಕೆಯನ್ನೇ ನೀಡಿಲ್ಲ. ಗುಮಾಸ್ತರ ಕೈಯಲ್ಲಿ ಆಹ್ವಾನ ಕಳುಹಿಸುವುದಾದರೆ ಅಂತಹ ಆಹ್ವಾನದ ಅಗತ್ಯವಿಲ್ಲ ಎಂದು ಕಿಡಿಕಾರಿದ್ದಾರೆ. ಈ ಬಾರಿ ಹಾಸನಾಂಬೆ ದರ್ಶನಕ್ಕೆ ಹೋಗದಿರಲು ನಿರ್ಧರಿಸಿದ್ದು, ಇಲ್ಲಿಂದಲೇ ತಾಯಿಗೆ ಕೈಮುಗಿಯುತ್ತೇನೆ ಎಂದಿದ್ದಾರೆ.ಜಿಲ್ಲೆಯ ಎಲ್ಲಾ ಶಾಸಕರಿಗೂ ಸಮಾನವಾಗಿ ಗೋಲ್ಡನ್ ಪಾಸ್ ವಿತರಿಸಬೇಕು. ಇಲ್ಲವಾದರೆ ಬುಧವಾರ ತಮ್ಮ ಕ

ಸಮಾಚಾರ ಸಣ್ಣದಲ್ಲ

ಶಿಕ್ಷಕನ ಕಿರುಕುಳ ವಿದ್ಯಾರ್ಥಿನಿ ಆತ್ಮಹತ್ಯೆ

ಕುಣಿಗಲ್: ಲೈಂಗಿಕ ಕಿರುಕುಳಕ್ಕೆ ಬೇಸತ್ತು 9ನೇ ತರಗತಿ ವಿದ್ಯಾರ್ಥಿನಿಯೊಬ್ಬಳು ಆತ್ಮಹತ್ಯೆ ಮಾಡಿಕೊಂಡಿರುವ ಆರೋಪ ಕುಣಿಗಲ್‌ನಲ್ಲಿ ಕೇಳಿ ಬಂದಿದೆ. ತಾಲೂಕಿನ



ಅರವಿಂದ ಇಂಟರ್‌ನ್ಯಾಷನಲ್ ಶಾಲೆಯ 9ನೇ ತರಗತಿ ವಿದ್ಯಾರ್ಥಿನಿ ಸಿ.ಎಸ್.ಯೋಗೇಶ್ವರಿ (ಗರಗದಕುಪ್ಪೆ ಗ್ರಾಮ) ನೇಣಿಗೆ ಶರಣಾದ ವಿದ್ಯಾರ್ಥಿನಿ. ಈಕೆಗೆ ಹಿಂದಿ ಶಿಕ್ಷಕನೊಬ್ಬ ಲೈಂಗಿಕ ಕಿರುಕುಳ, ಮೊಬೈಲ್‌ನಲ್ಲಿ ಅಶ್ಲೀಲ ಸಂದೇಶ ರವಾನೆ ಮಾಡುತ್ತಿದ್ದ ಎಂದು ಆರೋಪಿಸಲಾಗಿದೆ. ಇದಕ್ಕೆ ಬೇಸತ್ತ ವಿದ್ಯಾರ್ಥಿನಿ ಆತ್ಮಹತ್ಯೆ ಮಾಡಿಕೊಂಡಿದ್ದಾಳೆ ಎನ್ನಲಾಗಿದೆ. ಈ ಸಂಬಂಧ ಹೆಬ್ಬೂರು ಠಾಣೆಯಲ್ಲಿ ಪ್ರಕರಣ ದಾಖಲಾಗಿದ್ದು, ಪೊಲೀಸರು ತನಿಖೆ ಮುಂದುವರಿಸಿದ್ದಾರೆ.

ದೆಹಲಿ ಪ್ರತಿಭಟನೆಗೆ ಕಾರಜೋಳ ಆಕ್ಷೇಪ

ಬೆಂಗಳೂರು: ಕನ್ನಡ ರಾಜ್ಯೋತ್ಸವದ ದಿನ ಸಚಿವರು ದೆಹಲಿಯಲ್ಲಿ ಪ್ರತಿಭಟನೆಗೆ ತೆರಳಿರುವುದಕ್ಕೆ ಸಂಸದ



ಗೋವಿಂದ ಕಾರಜೋಳ ಆಕ್ಷೇಪ ವ್ಯಕ್ತಪಡಿಸಿದರು. ಸ್ವಾತಂತ್ರ್ಯ ದಿನಾಚರಣೆಗೆ ನೀಡುವಷ್ಟೇ ಗೌರವ ಮತ್ತು ಮಹತ್ವ ಕನ್ನಡ ರಾಜ್ಯೋತ್ಸವಕ್ಕೂ ನೀಡಬೇಕು. ಶಾಸಕರು, ಸಂಸದರು ಮತ್ತು ಸಚಿವರು ಕಡ್ಡಾಯವಾಗಿ ರಾಜ್ಯೋತ್ಸವ ಆಚರಣೆಯಲ್ಲಿ ಭಾಗವಹಿಸಬೇಕಿತ್ತು. ಆದರೆ, ಕಾಂಗ್ರೆಸ್ ಸಚಿವರು ದೆಹಲಿಯಲ್ಲಿ ಪ್ರತಿಭಟನೆ ನಡೆಸುವ ಮೂಲಕ ಸಾಂವಿಧಾನಿಕ ಸಂಸ್ಥೆಗಳ ಮೇಲೆ ಅಪನಂಬಿಕೆ ಮೂಡಿಸುವ ಪ್ರಯತ್ನ ಮಾಡಿದ್ದಾರೆ ಎಂದು ಟೀಕಿಸಿದರು.

ನಿಲುವು ಪ್ರಕಟಿಸುವವರೆಗೆ ಕೇಂದ್ರ, ರಾಜ್ಯ ಸರಕಾರಕ್ಕೆ ಕಬ್ಬಿಗರ ಕಾವು | ರಾಜ್ಯಾದ್ಯಂತ ಹೋರಾಟಕ್ಕೆ ಕರೆ

ಹೋರಾಟ ಹಿಂಪಡೆಯಲು ಕಬ್ಬಿಗರ ನಕಾರ

ಬೆಳಗಾವಿ: ಕಬ್ಬಿಗೆ 5500 ರು. ಬೆಂಬಲ ಬೆಲೆ ಸೇರಿದಂತೆ ವಿವಿಧ ಬೇಡಿಕೆ ಈಡೇರಿಸುವಂತೆ ಆಗ್ರಹಿಸಿ ಕಬ್ಬು ಬೆಳೆಗಾರರು ನಡೆಸುತ್ತಿರುವ ಹೋರಾಟ ಮತ್ತೆ ಬುಗಿಲೇಳಲಿದೆ. ಇಂದಿನಿಂದ ರಾಜ್ಯಾದ್ಯಂತ ಹೋರಾಟಕ್ಕೆ ರಾಜ್ಯ ರೈತ ಸಂಘಟನೆ ಕರೆ ನೀಡಿದ್ದು, ಸರಕಾರ ರೈತರ ಸಮಸ್ಯೆ ಬಗೆಹರಿಸುವವರೆಗೆ ಹೋರಾಟ ಹಿಂಪಡೆಯುವುದಿಲ್ಲ ಎಂದು ಆಯೋಜಕರು ಸ್ಪಷ್ಟಪಡಿಸಿದ್ದಾರೆ.

ಕೇಂದ್ರ ಹಾಗೂ ರಾಜ್ಯ ಸರಕಾರದ ರೈತ ವಿರೋಧಿ ನೀತಿ ಖಂಡಿಸಿ ರಾಜ್ಯ ರೈತ ಸಂಘ ಶನಿವಾರ ನೀಡಿದ್ದ ಕರ್ನಾಟಕ ಬಂದ್‌ಗೆ ಗಡಿ ಜಿಲ್ಲೆಗಳಲ್ಲಿ ಸ್ಪಂದನೆ ವ್ಯಕ್ತವಾಗಿತ್ತು. ಸದ್ಯ ಸರಕಾರ ತನ್ನ ನಿರ್ಧಾರ ಪ್ರಕಟಿಸುವವರೆಗೂ ಯಾವುದೇ ಕಾರಣಕ್ಕೂ ಪ್ರತಿಭಟನೆ ಹಿಂಪಡೆಯುವುದಿಲ್ಲ ಎಂದು ರೈತರು ಸ್ಪಷ್ಟಪಡಿಸಿದ್ದಾರೆ.

ಹೋರಾಟದ ಕುರಿತು ಮಾತನಾಡಿದ ರಾಜ್ಯ ರೈತ ಸಂಘಟನೆ ರಾಜ್ಯಾಧ್ಯಕ್ಷ ಚೂನಪ್ಪ ಪೂಜೇರಿ, ಕ್ವಿಟ್ ಇಂಡಿಯಾ ಚಳವಳಿ ಮಾದರಿಯಲ್ಲಿ ರಾಜ್ಯ ಹಾಗೂ ಕೇಂದ್ರ ಸರಕಾರದ ವಿರುದ್ಧ ಜೈಲ್ ಭರೋ ಚಳವಳಿ ಮಾಡುತ್ತೇವೆ. ರಾಷ್ಟ್ರೀಯ ಹೆದ್ದಾರಿ ತಡೆಗೆ ಅವಕಾಶ ನಿರಾಕರಣೆ ಮಾಡಿರುವ ಹಿನ್ನೆಲೆ ರೈತರ ಜೈಲ್ ಭರೋಗೆ ತಯಾರಿ ನಡೆಸಿದ್ದೇವೆ ಎಂದರು.

ಕೇಂದ್ರ ಎಂಎಸ್‌ಪಿ ಹೆಚ್ಚಿಸಿದರೆ ಹೆಚ್ಚಿನ ದರ ನೀಡಲು ಸಿದ್ಧ: ಕಬ್ಬು ಬೆಳೆಗಾರರ ಸಮಸ್ಯೆಗೆ ಶಾಶ್ವತ ಪರಿಹಾರ ದೊರೆಯಬೇಕಾದರೆ ಕೇಂದ್ರ ಸರಕಾರ ಸಕ್ಕರೆಯ ಕನಿಷ್ಠ ಮಾರಾಟ ಬೆಲೆ (ಎಂಎಸ್‌ಪಿ) ಹೆಚ್ಚಳ ಮಾಡಬೇಕು. ಕೇಂದ್ರ ಸರಕಾರ ಎಂಎಸ್‌ಪಿ ಹೆಚ್ಚಿಸಿದರೆ ಸಕ್ಕರೆ ಕಾರ್ಖಾನೆಗಳ ಮಾಲೀಕರು ರೈತರಿಗೆ ಇನ್ನಷ್ಟು ಹಣ ಪಾವತಿಸಲು ಸಿದ್ಧರಿದ್ದಾರೆ ಎಂದು ಸಚಿವ ಸತೀಶ್ ಜಾರಕಿಹೊಳಿ ಹೇಳಿದರು.

ನಗರದಲ್ಲಿ ಸುದ್ದಿಗಾರರೊಂದಿಗೆ ಮಾತನಾಡಿದ ಅವರು, ಕಬ್ಬು ಬೆಳೆಗಾರರ ಸಮಸ್ಯೆ ಕುರಿತು ಕಳೆದ ವಾರ ಮುಖ್ಯಮಂತ್ರಿ ಡಿ.ಕೆ. ಶಿವಕುಮಾರ ಅವರ ನೇತೃತ್ವದಲ್ಲಿ ಸಭೆ ನಡೆಸಲಾಗಿದೆ. ಬೆಳಗಾವಿಗೆ ಬಂದಾಗ ವಿಧಾನಸಭೆಯಲ್ಲಿಯೂ ಈ ಕುರಿತು ಚರ್ಚೆ ನಡೆಸಲಾಗಿದೆ. ಆದರೆ, ರೈತರು ಮತ್ತು ಸಕ್ಕರೆ ಕಾರ್ಖಾನೆಗಳ ಮಾಲೀಕರ ನಡುವೆ ದರ ನಿಗದಿ ವಿಚಾರದಲ್ಲಿ ಇನ್ನೂ ಗೊಂದಲ ಮುಂದುವರಿದಿದೆ. ಕಬ್ಬು ಬೆಳೆಗಾರರ ಬೇಡಿಕೆಗಳನ್ನು ಈಡೇರಿಸುವ ಆರ್ಥಿಕ ಸಾಮರ್ಥ್ಯ ಕಾರ್ಖಾನೆಗಳಿಗೆ ಇರಬೇಕು. ಈ ಸಮಸ್ಯೆ ಸಂಪೂರ್ಣವಾಗಿ ರಾಜ್ಯ ಸರಕಾರದ ವ್ಯಾಪ್ತಿಯಲ್ಲಿ ಬರುವುದಿಲ್ಲ ಎಂದರು.



ಹೋರಾಟದಲ್ಲಿ ರಾಜ್ಯ ರೈತ ಸಂಘದ ಗೌರವಾಧ್ಯಕ್ಷ ಶಶಿಕಾಂತ್ ಗುರೂಜಿ ಮಾತನಾಡಿದರು.



ಬೆಳಗಾವಿ ಜಿಲ್ಲೆಯಲ್ಲಿ ಪ್ರತಿ ಟನ್ ಕಬ್ಬಿಗೆ 3,500 ರು. ನೀಡಲು ಕಾರ್ಖಾನೆಗಳು ಸಿದ್ಧ ಬೆಳಗಾವಿ ಜಿಲ್ಲೆಯಲ್ಲಿ ಪ್ರತಿ ಟನ್ ಕಬ್ಬಿಗೆ 3,500 ರೂ. ಪಾವತಿಸಲು ಸಿದ್ಧರಿದ್ದಾರೆ. ಆದರೆ, ರಾಜ್ಯದ ಇತರೆ ಜಿಲ್ಲೆಗಳಲ್ಲಿ ಇದಕ್ಕಿಂತ ಕಡಿಮೆ ದರ ನೀಡಲಾಗುತ್ತಿದೆ. ರೈತರ ಬೇಡಿಕೆ ಹಾಗೂ ಕಾರ್ಖಾನೆಗಳ ಆರ್ಥಿಕ ಪರಿಸ್ಥಿತಿ ಗಮನದಲ್ಲಿಟ್ಟುಕೊಂಡು ಸಮಸ್ಯೆಗೆ ಪರಿಹಾರ ಕಂಡುಕೊಳ್ಳಬೇಕಿದೆ.

-ಸತೀಶ್ ಜಾರಕಿಹೊಳಿ, ಸಚಿವ

ಕೇಂದ್ರಕ್ಕೆ ಎಂಎಸ್‌ಪಿ ಹೆಚ್ಚಿಸುವ ಅಧಿಕಾರ

ಸಕ್ಕರೆಯ ಕನಿಷ್ಠ ಮಾರಾಟ ಬೆಲೆ ಹೆಚ್ಚಳ ಮಾಡುವ ಅಧಿಕಾರ ಕೇಂದ್ರ ಸರಕಾರದ ವ್ಯಾಪ್ತಿಯಲ್ಲಿದೆ. ಕೇಂದ್ರ ಸರಕಾರ ಎಂಎಸ್‌ಪಿ ಹೆಚ್ಚಳ ಮಾಡಿದರೆ ಸಕ್ಕರೆ ಕಾರ್ಖಾನೆಗಳಿಗೆ ಆರ್ಥಿಕವಾಗಿ ಅನುಕೂಲವಾಗಲಿದೆ. ಇದರಿಂದ ರೈತರಿಗೆ ಪ್ರತಿ ಟನ್ ಕಬ್ಬಿಗೆ ಹೆಚ್ಚಿನ ದರ ನೀಡಲು ಕಾರ್ಖಾನೆಗಳ ಮಾಲೀಕರು ಸಿದ್ಧರಿದ್ದಾರೆ. ಹೀಗಾಗಿ ಕೇಂದ್ರ ಸರಕಾರ ಈ ವಿಚಾರದಲ್ಲಿ ಸೂಕ್ತ ನಿರ್ಧಾರ ಕೈಗೊಳ್ಳಬೇಕು ಎಂದು ಸಚಿವ ಸತೀಶ್ ಜಾರಕಿಹೊಳಿ ಹೇಳಿದರು.

ಮಳೆ ನಡುವೆಯೂ ಕಬ್ಬಿಗರ ಹೋರಾಟ

ಕಲಬುರಗಿ: ಕಬ್ಬಿಗೆ ಟನ್‌ಗೆ 5,500 ಬೆಂಬಲ ಬೆಲೆ ನಿಗದಿಪಡಿಸುವುದು ಸೇರಿದಂತೆ ವಿವಿಧ ಬೇಡಿಕೆಗಳ ಈಡೇರಿಕೆಗೆ ಆಗ್ರಹಿಸಿ ರೈತ ಸಂಘ ಹಾಗೂ ಹಸಿರು ಸೇನೆ ನೇತೃತ್ವದಲ್ಲಿ ಕಬ್ಬು ಬೆಳೆಗಾರರು ಕೈಗೊಂಡಿರುವ ಹೋರಾಟ ಎರಡನೇ ದಿನವೂ ಮುಂದುವರಿಯಿತು. ಮಳೆ ಸುರಿದರೂ ಪ್ರತಿಭಟನಾ ಸ್ಥಳದಿಂದ ಕದಲದ ರೈತರು, ನ್ಯಾಯ ಸಿಗುವವರೆಗೂ ಹೋರಾಟ ನಿಲ್ಲಿಸುವುದಿಲ್ಲ ಎಂದು ಸರಕಾರಕ್ಕೆ ಎಚ್ಚರಿಕೆ ನೀಡಿದರು. ನಗರದ ರಾಮಮಂದಿರ ವೃತ್ತದ ಬಳಿ ರಾಷ್ಟ್ರೀಯ ಹೆದ್ದಾರಿ ತಡೆದು ಪ್ರತಿಭಟನೆ ನಡೆಸಿದ ರೈತರು, ರಸ್ತೆ ಮಧ್ಯೆಯೇ ಕುಳಿತು ಸರಕಾರದ ವಿರುದ್ಧ ಆಕ್ರೋಶ ವ್ಯಕ್ತಪಡಿಸಿದರು. ಕಬ್ಬಿಗೆ ರಾಜ್ಯಾದ್ಯಂತ ಏಕರೂಪ ದರ, ಟನ್‌ಗೆ 1,000 ಎಸ್‌ಎಪಿ, ಅ2+50 ಆಧಾರದಲ್ಲಿ ಎಂಎಸ್‌ಪಿ ಹಾಗೂ ಎಂಎಸ್‌ಪಿ ಕಾನೂನು ಜಾರಿಗೆ ಆಗ್ರಹಿಸಿದರು.

ರಾಜ್ಯ ಸರಕಾರಕ್ಕೆ ಕೇಂದ್ರ ಸಚಿವ ಪ್ರಲ್ಹಾದ್ ಜೋಶಿ ಆಗ್ರಹ

ಕಬ್ಬು ಬೆಳೆಗಾರರಿಗೆ ಎಸ್‌ಎಪಿ ನೀಡಲಿ

ಬೆಂಗಳೂರು: ಕಬ್ಬು ಬೆಳೆಗಾರರ ಸಮಸ್ಯೆ ಪರಿಹರಿಸುವ ಜವಾಬ್ದಾರಿಯನ್ನು ರಾಜ್ಯ ಸರಕಾರ ನಿಭಾಯಿಸಬೇಕು. ಕೇಂದ್ರದತ್ತ ಬೆಟ್ಟು ಮಾಡುವುದನ್ನು ಬಿಟ್ಟು ರೈತರಿಗೆ ತಕ್ಷಣ ಪರಿಹಾರ ನೀಡಬೇಕು ಎಂದು ಕೇಂದ್ರ ಸಚಿವ ಪ್ರಲ್ಹಾದ್ ಜೋಶಿ ಆಗ್ರಹಿಸಿದರು.

ಸುದ್ದಿಗಾರರೊಂದಿಗೆ ಮಾತನಾಡಿದ ಅವರು, ಕೇಂದ್ರ ಸರಕಾರ 2018-19ರಿಂದ ಎಥೆನಾಲ್ ಖರೀದಿಗೆ ಹೆಚ್ಚಿನ ಆದ್ಯತೆ ನೀಡಿದ್ದು, ಹಿಂದೆ ಯುಪಿಎ ಸರಕಾರದ ಅವಧಿಯಲ್ಲಿ 38 ಕೋಟಿ ಲೀಟರ್ ಖರೀದಿಸಲಾಗುತ್ತಿದ್ದ ಎಥೆನಾಲ್ ಪ್ರಮಾಣ ಈಗ 1,200 ಕೋಟಿ ಲೀಟರ್‌ಗೆ ಏರಿಕೆಯಾಗಿದೆ. ಕರ್ನಾಟಕ ಸರಕಾರವೂ ಉತ್ತರ ಪ್ರದೇಶ, ಹರಿಯಾಣ, ಪಂಜಾಬ್ ಮತ್ತು ಉತ್ತರಾಖಂಡ ರಾಜ್ಯಗಳ ಮಾದರಿಯಲ್ಲಿ ರಾಜ್ಯ ಸಲಹಾ ದರ ಜಾರಿಗೊಳಿಸಬೇಕು. 2013ರಲ್ಲಿ ಜಗದೀಶ್ ಶೆಟ್ಟರ್ ನೇತೃತ್ವದ ಬಿಜೆಪಿ ಸರಕಾರ ಜಾರಿಗೆ ತಂದಿರುವ ಎಸ್‌ಎಪಿ ಕಾನೂನಿಗೆ ಅಗತ್ಯ ತಿದ್ದುಪಡಿ ಮಾಡಿ, ಸುಗ್ರೀವಾಜ್ಞೆ ಮೂಲಕವಾದರೂ ರೈತರಿಗೆ ಪರಿಹಾರ ಒದಗಿಸಬೇಕು ಎಂದು ಒತ್ತಾಯಿಸಿದರು.

ಕಬ್ಬಿನ ಇಳುವರಿಯಲ್ಲಿ ಇತರ ರಾಜ್ಯಗಳಲ್ಲಿ ಶೇ.3ರಿಂದ 4ರಷ್ಟು ತ್ಯಾಜ್ಯ ಪ್ರಮಾಣ ಪರಿಗಣಿಸಿದರೆ ಕರ್ನಾಟಕದಲ್ಲಿ ಶೇ.8ರಿಂದ 9ರಷ್ಟು ಲೆಕ್ಕ ಹಾಕಲಾಗುತ್ತಿದೆ. ಇದನ್ನು ಸರಿಪಡಿಸುವುದರ ಜತೆಗೆ ಕಬ್ಬಿನ ರಿಕವರಿ ಮತ್ತು ತೂಕದಲ್ಲಿನ ಲೋಪಗಳನ್ನೂ ನಿವಾರಿಸಬೇಕು. ತಮಿಳುನಾಡು ಸರಕಾರ ಪ್ರತಿ ಟನ್ ಕಬ್ಬಿಗೆ 703 ರು. ಪರಿಹಾರ ನೀಡಿದೆ. ಕರ್ನಾಟಕ ಸರಕಾರವೂ ತನ್ನ ಖಜಾನೆಯಿಂದ ಪರಿಹಾರ ನೀಡಬೇಕು ಅಥವಾ ಎಸ್‌ಎಪಿ ಜಾರಿಗೊಳಿಸಬೇಕು ಎಂದು ಸಲಹೆ ನೀಡಿದರು.

ಹಾಲಿನ ದರ ಏರಿಕೆ ಹಿಂಪಡೆಯದಿದ್ದರೆ ಹೋರಾಟ: ಪರಿಷತ್ ಮಾಜಿ ಸದಸ್ಯ ಭಾರತಿ ಶೆಟ್ಟಿ ಮಾತನಾಡಿ, ರೈತರ ಹೆಸರಿನಲ್ಲಿ ಗ್ರಾಹಕರ ಮೇಲೆ ಹೊರೆ ಹಾಕುವ ಮೂಲಕ ಸರಕಾರ ಜನರನ್ನು ಲೂಟಿ ಮಾಡುತ್ತಿದೆ. ಕಾಂಗ್ರೆಸ್ ಸರಕಾರ ಅಧಿಕಾರಕ್ಕೆ ಬಂದ ಬಳಿಕ ಹಾಲಿನ ದರವನ್ನು 17 ರು. ಹೆಚ್ಚಿಸಿದೆ. ಬಿಜೆಪಿ ಸರಕಾರದ ಅವಧಿಯಲ್ಲಿ ಕೇವಲ 50 ಪೈಸೆ ದರ ಹೆಚ್ಚಿಸಿದಾಗ ಬೀದಿಗಿಳಿದು ಪ್ರತಿಭಟನೆ ನಡೆಸಿದ್ದ ಕಾಂಗ್ರೆಸ್ ನಾಯಕರು ಈಗ ದೊಡ್ಡ ಪ್ರಮಾಣದಲ್ಲಿ ದರ ಏರಿಕೆ ಮಾಡಿದ್ದಾರೆ ಎಂದು ಟೀಕಿಸಿದರು.

ರೈತರಿಗೆ ಪ್ರತಿ ಲೀಟರ್‌ಗೆ 7 ರು. ಪ್ರೋತ್ಸಾಹಧನ ನೀಡುವುದು ನ್ಯಾಯಯುತ. ಆದರೆ, ಅದಕ್ಕಾಗಿ ಗ್ರಾಹಕರ ಜೇಬಿಗೆ ಕೈ ಹಾಕುವುದು ಸರಿಯಲ್ಲ. ಸರಕಾರ ತನ್ನ ಖಜಾನೆಯಿಂದ ಪ್ರೋತ್ಸಾಹಧನ ನೀಡಬೇಕು ಎಂದರು.



ರೈತರಿಗೆ ಹಣ ಪಾವತಿಸುವ ವ್ಯವಸ್ಥೆಯನ್ನೂ ರೂಪಿಸಲಾಗಿದೆ. ಕೇಂದ್ರ ಸರಕಾರ ಎಫ್ ಆರ್‌ಪಿ ನಿಗದಿ ಮಾಡುವ ಮೊದಲು ಪ್ರತಿವರ್ಷ ರಾಜ್ಯ ಸರಕಾರಗಳಿಂದ ಅಭಿಪ್ರಾಯ ಪಡೆಯುತ್ತದೆ.

-ಪ್ರಲ್ಹಾದ್ ಜೋಶಿ
ಕೇಂದ್ರ ಸಚಿವ

ಗವಿಶ್ರೀಗಳ ವಿಚಾರದಲ್ಲಿ ಹಗುರವಾಗಿ ಮಾತನಾಡಿದರೆ ಸಹಿಸಲ್ಲ: ತಂಗಡಗಿ

ಶ್ರೀಗಳಿಗೆ ಮನವಿ ಮಾಡಲಿ, ಧಮ್ಕಿ ಬೇಡ

ಕೊಪ್ಪಳ: ಇಲ್ಲಿನ ಗವಿಮಠದ ಗವಿಸಿದ್ದೇಶ್ವರ ಸ್ವಾಮೀಜಿಗಳು ಏನೆಂಬುದು ನಮಗೆಲ್ಲ ಚೆನ್ನಾಗಿ ಗೊತ್ತಿದೆ. ಅವರು ಮಾದರಿ ಕಾರ್ಯ ಮಾಡುತ್ತಿದ್ದಾರೆ. ಬಲ್ಡೋಟ ವಿರೋಧಿ ಹೋರಾಟಕ್ಕೆ ಬರುವಂತೆ ಶ್ರೀಗಳಿಗೆ ಮನವಿ ಮಾಡಿ. ಧಮ್ಕಿ ಹಾಕಿದರೆ ನಾವು ಸುಮ್ಮನಿರುವುದಿಲ್ಲ ಎಂದು ಸಚಿವ ಶಿವರಾಜ ತಂಗಡಗಿ ಹೇಳಿದ್ದಾರೆ.

ಸುದ್ದಿಗಾರರೊಂದಿಗೆ ಮಾತನಾಡಿ, ಸಾವಿರಾರು ಬಡ ಮಕ್ಕಳಿಗೆ ಅನ್ನ, ಅಕ್ಷರ, ಆರಿವು ನೀಡುತ್ತಿದ್ದಾರೆ. ಶ್ರೀಗಳ ವಿಷಯದಲ್ಲಿ ಹಗುರವಾಗಿ ಮಾತನಾಡಿದರೆ ನಾವು ಸಹಿಸಲ್ಲ. ಹೋರಾಟ ತಪ್ಪಲ್ಲ. ಹೋರಾಟಕ್ಕೆ ಶ್ರೀಗಳನ್ನು ಆಹ್ವಾನಿಸುವುದು ತಪ್ಪಲ್ಲ. ನಯ, ವಿನಯದಿಂದ ಕರೆಯಲಿ. ಆದರೆ ಸಾರ್ವಜನಿಕವಾಗಿ ನಿಂದನಾ ತ್ಮಕವಾಗಿ ಮಾತನಾಡುವುದು ಸರಿಯಲ್ಲ ಎಂದರು.

ಶ್ರೀಗಳ ಸ್ವಭಾವ ಅರಿಯದೆ ಸ್ವಾಮೀಜಿಗಳು, ರಾಜಕಾರಣಿಗಳು ಮನಬಂದಂತೆ ಮಾತನಾಡಿದರೆ ನೆಟ್ಟಗಿರಲ್ಲ, ಮಾತನಾಡುವ ಮುನ್ನ ಎಚ್ಚರಿಕೆಯಿಂದ ಇರಲಿ. ಹೋರಾಟ ಮಾಡಲು ಬೇಡವೆನ್ನಲ್ಲ, ನಾವೂ ಬೆಂಬಲ ಕೊಟ್ಟಿದ್ದೇವೆ. ಶ್ರೀಗಳಿಗೆ ಅಪಮಾನ ಮಾಡಿದರೆ ಜಿಲ್ಲೆಗೆ ಅಪಮಾನ ಮಾಡಿದಂತೆ. ಗವಿಮಠದಿಂದ ಕೊಪ್ಪಳ ಜಿಲ್ಲೆಗೆ ಮೆರಗು ಬಂದಿದೆ ಎಂದರು.

ಕಾನೂನು ತೊಡಕು

ಬಿಎಸ್ಪಿವಿಎಲ್ ಆರಂಭಕ್ಕೆ ನಮ್ಮದೂ ವಿರೋಧವಿದೆ. ನಾನು, ಶಾಸಕ ಹಿಟ್ನಾಳ ಸೇರಿ ಎಲ್ಲರೂ ಹೋರಾಟಕ್ಕೆ ಬೆಂಬಲ ನೀಡಿದ್ದೇವೆ. ಕಾರ್ಖಾನೆಗೆ ಪರವಾನಗಿ ನೀಡುವ ಮೊದಲೇ ವಿರೋಧ ಮಾಡಬೇಕಿತ್ತು. ಈಗಾಗಲೇ ಪರವಾನಗಿ ಕೊಟ್ಟಿದ್ದಾರೆ. ಹೀಗಾಗಿ ಸಮಸ್ಯೆ ಆಗಿದೆ. ಕಾನೂನು ತೊಡಕುಗಳಿವೆ. ಆದರೂ ಕೆಲಸ ನಿಲ್ಲಿಸ ಲಾಗಿದೆ. ಸಿಎಂ ಬಳಿ ಚರ್ಚಿಸಿದ್ದೇವೆ. ಕಾನೂನು ತೊಡಕು ಸರಿಪಡಿಸಬೇಕು. ಅದಕ್ಕೆ ಸಮಯ ಬೇಕು. ಅಲ್ಲಿವರೆಗೆ ತಾಳ್ಮೆ ಇರಲಿ ಎಂದು ಸಚಿವ ಶಿವರಾಜ ತಂಗಡಗಿ ತಿಳಿಸಿದರು.

ಹತಾಶೆಯಲ್ಲಿ ಎಚ್‌ಡಿಕೆ ಪತ್ರ: ಚಲುವರಾಯಸ್ವಾಮಿ

ಮಂಡ್ಯ: ಸರಕಾರದ ಆಡಳಿತ ವ್ಯವಸ್ಥೆ ತಿಳಿದಿರುವ ಒಬ್ಬ ಮಾಜಿ ಮುಖ್ಯಮಂತ್ರಿ, ಕನಿಷ್ಠ ಕಾಮನ್ ಸೆನ್ಸ್ ಇಲ್ಲದೆ, ನಾವು ಭಾಷಣ ಮುಗಿಸಿದ ಒಂದು ಗಂಟೆಯೊಳಗೆ ಮುಖ್ಯ ಕಾರ್ಯದರ್ಶಿಗೆ ಪತ್ರ ಬರೆದು 'ದಾರಿ ತಪ್ಪಿಸುತ್ತಿದ್ದಾರೆ' ಎಂದು ಗೂಬೆ ಕೂರಿಸುವುದು ಅವರ ಹತಾಶೆಯನ್ನು ತೋರಿಸುತ್ತದೆ ಎಂದು ಸಚಿವ ಎನ್. ಚಲುವರಾಯಸ್ವಾಮಿ ಕಿಡಿಕಾರಿದರು.

ಸುದ್ದಿಗಾರರೊಂದಿಗೆ ಮಾತನಾಡಿದ ಅವರು, ಕೇಂದ್ರ ಸಚಿವ ಎಚ್.ಡಿ. ಕುಮಾರ ಸ್ವಾಮಿ ಅವರು ರಾಜ್ಯ ಮುಖ್ಯ ಕಾರ್ಯದರ್ಶಿಗೆ ಪತ್ರ ಬರೆದು ಸರಕಾರದ ವಿರುದ್ಧ ಮಾಡಿ ಅವರು ತಿರುಗೇಟು ನೀಡಿದರು.

ಸಂಸ್ಥೆಯವರು ನೀಡಿದ್ದ ಚೆಕ್‌ಲಿಸ್ಟ್‌ನಲ್ಲಿನ ಎಲ್ಲ ಷರತ್ತುಗಳನ್ನು ಜಿಲ್ಲಾಡಳಿತ ಪೂರ್ಣಗೊಳಿಸಿದೆ. ಮೊದಲ ಹಂತದಲ್ಲಿ ಅವರು ಕೇಳಿದ 100 ಎಕರೆ ಜಾಗವನ್ನು ಯಾವುದೇ ತೊಡಕಿಲ್ಲದೆ ಕ್ಲಿಯರ್ ಮಾಡಲಾಗಿದೆ. ಇನ್ನೂ ಹೆಚ್ಚುವರಿ ಭೂಮಿ ಬೇಕಿದ್ದರೂ ಭೂಸ್ವಾಧೀನ ಪ್ರಕ್ರಿಯೆ ಮೂಲಕ ಒದಗಿಸಲು ಸಿದ್ಧರಿದ್ದೇವೆ. ಜಿಲ್ಲಾಧಿಕಾರಿಗಳಿಂದ ಕಂದಾಯ ಇಲಾಖೆಗೆ ಕಡತ ರವಾನೆಯಾಗಿದ್ದು, ನಿಯಮಾನುಸಾರ ಸಚಿವ ಸಂಪುಟದ ಮುಂದೆ ತಂದು ಕ್ಲಿಯರ್ ಮಾಡಬೇಕಿದೆ ಎಂದು ಸ್ಪಷ್ಟೀಕರಿಸಿದರು.

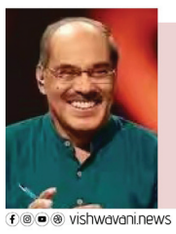
ಮೈಷುಗರ್‌ಗೆ 250 ಕೋಟಿ ಸವಾಲ್: ಹಿಂದಿನ ಬಿಜೆಪಿ ಸರಕಾರ ಮೈಷುಗರ್ ಖಾಸಗೀಕರಣಕ್ಕೆ ಮುಂದಾದಾಗ ನಾವು ಹೋರಾಡಿದೆವು. ನಮ್ಮ ಸರಕಾರ 15 ದಿನದಲ್ಲಿ ಕಾರ್ಖಾನೆ ಪುನರಾರಂಭಿಸಿ, 60 ಕೋಟಿ ರು. ವೆಚ್ಚದಲ್ಲಿ ಬಾಯ್ಲಿಂಗ್ ಹೌಸ್ ನವೀಕರಣ ಮಾಡಿದೆ. ಸಕ್ಕರೆ ಇಳುವರಿ ಶೇ.8ಕ್ಕೂ ಹೆಚ್ಚಳವಾಗಿದೆ. ಈಗ ಎಥನಾಲ್ ಡಿಸ್ಟಿಲರಿ ಘಟಕಕ್ಕೆ 250 ರಿಂದ 300 ಕೋಟಿ ರು. ಅಗತ್ಯವಿದೆ. ಕುಮಾರಸ್ವಾಮಿ ಅವರಿಗೆ ಕಾಳಜಿಯಿದ್ದರೆ ಕೇಂದ್ರದಿಂದ 250 ಕೋಟಿ ರು. ಕೊಡಿಸಲಿ, ರಾಜ್ಯದಿಂದ 100 ಕೋಟಿ ರು. ನೀಡಲು ನಾವು ಸಿದ್ಧರಿದ್ದೇವೆ ಎಂದು ಸವಾಲು ಹಾಕಿದರು.



ಮೇಕೆದಾಟು ಯೋಜನೆಗೆ 48 ಗಂಟೆಗಳಲ್ಲಿ ಪರಿಷ್ಕೃತ ಡಿಪಿಆರ್ ಕಳುಹಿಸಿದ್ದೇವೆ. 5000 ಹೆಕ್ಟೇರ್ ಪರ್ಯಾಯ ಅರಣ್ಯ ಭೂಮಿಯಲ್ಲಿ 2500 ಹೆಕ್ಟೇರ್ ಸರ್ಟಿಫೈ ಆಗಿದೆ. ಕೇಂದ್ರ ಸಚಿವರಾದ ಪ್ರಲ್ಹಾದ್ ಜೋಶಿ ಮತ್ತು ಕುಮಾರಸ್ವಾಮಿ ಅವರು ಪ್ರಧಾನಮಂತ್ರಿಗಳ ಬಳಿ ಸರ್ವಪಕ್ಷ ನಿಯೋಗಕ್ಕೆ ದಿನಾಂಕ ನಿಗದಿಪಡಿಸಲಿ, ನಾವು ದೆಹಲಿಗೆ ಬರುತ್ತೇವೆ.

-ಎನ್.ಚಲುವರಾಯಸ್ವಾಮಿ,
ಜಲಸಂಪನ್ಮೂಲ ಸಚಿವ

5ನೇ ವರ್ಷ
ವಿಶ್ವವಾಣಿ
ಕ್ಲಬ್‌ಹೌಸ್
ಸಂಜೆ 06.55 ರಿಂದ 08.05 ರವರೆಗೆ
02.11.2026



ಸೋಮವಾರದ ಅತಿಥಿ
ಡಾ. ನಾ ಸೋಮೇಶ್ವರ
ವಿಷಯ
ಕನ್ನಡದ ಮೆರಗು ಬೆರಗು
vishwavani.news

ದಿನ ವಿಶೇಷ

02 ನವೆಂಬರ್ 2026 ಸೋಮವಾರ

» ಸೂರ್ಯೋದಯ	:	6-31
» ಸೂರ್ಯಾಸ್ತ	:	6-49
» ತಿಥಿ	:

ಸಂಪಾದಕೀಯ

ರೈತರ ಬೇಡಿಕೆಗಳು ಅತಿರೇಕವಲ್ಲ

ಕಬ್ಬಿಗೆ 5500 ರು. ಬೆಂಬಲ ಬೆಲೆ ನಿಗದಿ ಮತ್ತು ಎಂಎಸ್‌ಪಿ ಗ್ಯಾರಂಟಿ ಸೇರಿ ಇನ್ನಿತರ ಬೇಡಿಕೆಗಳನ್ನು ಈಡೇರಿಸುವಂತೆ ರೈತರು ಶನಿವಾರ ಬಂದ್‌ಗೆ ಕರೆ ನೀಡಿದ್ದಕ್ಕೆ ಉತ್ತರ ಕರ್ನಾಟಕದಾದ್ಯಂತ ಭಾರೀ ಬೆಂಬಲ ವ್ಯಕ್ತವಾಗಿದೆ. ರೈತರು ರಸ್ತೆ ತಡೆ, ಸ್ವಯಂಪ್ರೇರಿತ ಬಂದ್ ಮಾಡಿದ್ದಾರೆ. ಇದರಿಂದಾಗಿ ಸಾರ್ವಜನಿಕ ಜೀವನ ಅಸ್ತವ್ಯಸ್ತವಾಗಿದೆ. ಈ ಪ್ರತಿಭಟನೆಯ ಸ್ವರೂಪ ದಿನದಿಂದ ದಿನಕ್ಕೆ ತೀವ್ರ ಸ್ವರೂಪ ಪಡೆದುಕೊಳ್ಳುತ್ತಿದ್ದು, ಮುಂದಿನ ದಿನಗಳಲ್ಲಿ ಇನ್ನಷ್ಟು ಹೆಚ್ಚಾಗುವ ಎಲ್ಲ ಲಕ್ಷಣಗಳು ಗೋಚರಿಸುತ್ತಿವೆ. ವಾಸ್ತವವಾಗಿ ರೈತರ ಬೇಡಿಕೆಗಳು ಈಡೇರಿಸಲು ಸಾಧ್ಯವೇ ಇಲ್ಲ ಎಂದೇನಿಲ್ಲ. ರಾಜ್ಯ ಮತ್ತು ಕೇಂದ್ರ ಸರಕಾರಗಳು ಮನಸ್ಸು ಮಾಡಿದರೆ, ಇದಕ್ಕೊಂದು ಶಾಶ್ವತ ಪರಿಹಾರ ಕಂಡುಕೊಳ್ಳಬಹುದು. ವಾಸ್ತವವಾಗಿ ಕಬ್ಬು ಬೆಳೆಗಾರರ ಬದುಕು ಇಂದು ಹಲವು ಸವಾಲುಗಳ ಸುಳಿಯಲ್ಲಿ ಸಿಲುಕಿದೆ. ಕಬ್ಬು ಬೆಳೆಯಲು ಬೀಜ, ಗೊಬ್ಬರ, ಔಷಧ, ನೀರಾವರಿ, ಕಾರ್ಮಿಕರ ಕೂಲಿ ಸೇರಿದಂತೆ ಸಾಕಷ್ಟು ಹಣ ವ್ಯಯಿಸಬೇಕಾಗಿದೆ. ಕೃಷಿ ವೆಚ್ಚಗಳ ನಿರಂತರ ಏರಿಕೆ, ಕಟಾವು ಮತ್ತು ಸಾಗಣೆ ವೆಚ್ಚದ ಹೊರೆ, ಕಾರ್ಖಾನೆಗಳಿಂದ ಕಬ್ಬಿನ ಬಾಕಿ ಹಣ ಪಾವತಿಯಲ್ಲಿ ವಿಳಂಬ ಹಾಗೂ ಸೂಕ್ತ ಬೆಲೆ ದೊರೆಯದಿರುವುದು ರೈತರನ್ನು ಸಂಕಷ್ಟಕ್ಕೆ ತಳ್ಳಿದೆ. ಅನ್ನದಾತರ ಬೆವರಿನ ಫಲಕ್ಕೆ ನ್ಯಾಯಯುತ ಬೆಲೆ ಸಿಗದಿದ್ದರೆ ಕೃಷಿ ವೃತ್ತಿಯ ಮೇಲೆ ಅವರಿಗಿರುವ ವಿಶ್ವಾಸ ಕುಸಿಯುವುದು ಸಹಜ. ಆದ್ದರಿಂದಲೇ ಕಬ್ಬು ಬೆಳೆಗಾರರು ನ್ಯಾಯಯುತ ಮತ್ತು ವೈಜ್ಞಾನಿಕ ಬೆಲೆ ನಿಗದಿ, ಕಟಾವು ಹಾಗೂ ಸಾಗಣೆ ವೆಚ್ಚಕ್ಕೆ ಸೂಕ್ತ ಪರಿಹಾರ, ಬಾಕಿ ಹಣದ ತಕ್ಷಣದ ಪಾವತಿ ಮತ್ತು ತೂಕದಲ್ಲಿ ನಡೆಯುವ ಅಕ್ರಮಗಳಿಗೆ ಕಡಿವಾಣ ಹಾಕುವಂತೆ ಒತ್ತಾಯಿಸುತ್ತಿದ್ದಾರೆ. ಈ ಬೇಡಿಕೆಗಳು ಯಾವುದೇ ರೀತಿಯ ಅತಿರೇಕದ ಬೇಡಿಕೆಗಳಲ್ಲ. ಬದಲಾಗಿ ತಮ್ಮ ಶ್ರಮಕ್ಕೆ ತಕ್ಕ ಪ್ರತಿಫಲ ಪಡೆಯಬೇಕೆಂಬ ರೈತರ ನ್ಯಾಯಯುತ ಹಕ್ಕುಗಳಾಗಿವೆ. ರಾಜ್ಯ ಮತ್ತು ಕೇಂದ್ರ ಸರಕಾರವು ರೈತರ ಸಮಸ್ಯೆಗಳನ್ನು ಕೇವಲ ಪ್ರತಿಭಟನೆಗಳ ಸಂದರ್ಭದಲ್ಲಿ ಮಾತ್ರ ಆಲಿಸುವ ಪ್ರವೃತ್ತಿಯನ್ನು ಬಿಡಬೇಕು. ಸಕ್ಕರೆ ಕಾರ್ಖಾನೆಗಳ ಆಡಳಿತ ಮಂಡಳಿಗಳೊಂದಿಗೆ ಸಭೆ ನಡೆಸಿ, ರೈತರ ಬೇಡಿಕೆಗಳಿಗೆ ಶಾಶ್ವತ ಪರಿಹಾರ ಕಂಡುಕೊಳ್ಳಬೇಕು.

ಸೊಂಪಾದಕೀಯ

ರ‍್ಯಾಲಿ ಶಾಪಿಂಗ್ ಗ್ಯಾರಂಟಿ

ರಾಜಕೀಯ ನಾಯಕರು ಜನರಿಗಾಗಿ ಏನೆಲ್ಲಾ ಮಾಡಬಹುದು ಎಂಬುದಕ್ಕೆ ಕಾಂಗ್ರೆಸ್ ನಾಯಕ ರಾಹುಲ್ ಗಾಂಧಿ ಅವರ ಹೊಸ ಮನವಿಯೇ ಸಾಕ್ಷಿ. ಸಾಮಾನ್ಯವಾಗಿ ರಾಜಕೀಯ ರ‍್ಯಾಲಿಗಳಿಗೆ ಜನರನ್ನು ಕರೆತರುವುದು, ಭಾಷಣ ಮಾಡುವುದು, ಸರಕಾರದ ವಿರುದ್ಧ ಘೋಷಣೆ ಕೂಗುವುದು, ನಂತರ ಮನೆಗೆ ಮರಳುವುದು ರಾಜಕೀಯ ಕಾರ್ಯಕ್ರಮಗಳ ಸಹಜ ಪ್ರಕ್ರಿಯೆ. ಆದರೆ ರಾಹುಲ್ ಗಾಂಧಿ ಇದಕ್ಕೊಂದು ಹೊಸ ಆಯಾಮ ನೀಡಿದ್ದಾರೆ. ನವೆಂಬರ್ 1ರಂದು ದೆಹಲಿಯ ರಾಮಲೀಲಾ ಮೈದಾನದಲ್ಲಿ ನಡೆಯುವ ಇಂಡಿ ಮೈತ್ರಿಕೂಟದ ರ‍್ಯಾಲಿ ಮುಗಿದ ನಂತರ ಸ್ಥಳೀಯ ಅಂಗಡಿಗಳಿಗೆ ಹೋಗಿ ಶಾಪಿಂಗ್ ಕೂಡ ಮಾಡಿ ಎಂದು ಕರೆ ನೀಡಿದ್ದಾರೆ. ರಾಜಕೀಯ ಸಮಾವೇಶವನ್ನೇ ಒಂದು ಶಾಪಿಂಗ್ ಉತ್ಸವವನ್ನಾಗಿ ಪರಿವರ್ತಿಸುವ ಈ ಆಲೋಚನೆ ನಿಜಕ್ಕೂ ಹೊಸದು. ಇನ್ನುಮುಂದೆ ರಾಜಕೀಯ ಪಕ್ಷಗಳು ರ‍್ಯಾಲಿಗೆ ಬರುವವರಿಗೆ ಭಾಷಣ ಕೇಳುವುದರ ಜತೆಗೆ ಶಾಪಿಂಗ್ ಪಟ್ಟಿಯನ್ನೂ ನೀಡಬೇಕಾದೀತು! ಅಂತಿಮವಾಗಿ ರ‍್ಯಾಲಿಯಲ್ಲಿ ಯಾರು ಎಷ್ಟು ಘೋಷಣೆ ಕೂಗಿದರು ಎಂಬುದಕ್ಕಿಂತ ಎಷ್ಟು ವಹಿವಾಟು ನಡೆಯಿತು ಎಂಬ ಲೆಕ್ಕಾಚಾರವೂ ಆರಂಭವಾದರೆ ಅಚ್ಚರಿಯಿಲ್ಲ. ವೇದಿಕೆಯಲ್ಲಿ ನಾಯಕರು ಭಾಷಣ ಮಾಡುವಾಗ ಕಾರ್ಯಕರ್ತರು ಯಾವ ಅಂಗಡಿಯಲ್ಲಿ ಏನು ಸಿಗುತ್ತದೆ ಎಂಬ ಮಾಹಿತಿ ಸಂಗ್ರಹಿಸಬೇಕಾಗಬಹುದು. ರ‍್ಯಾಲಿ ಮುಗಿದ ಮೇಲೆ ಯಾರು ಎಷ್ಟು ಖರೀದಿ ಮಾಡಿದರು ಎಂಬುದರ ಆಧಾರದ ಮೇಲೆ ಕಾರ್ಯಕರ್ತರ ಸಾಧನೆಯನ್ನೂ ಅಳೆಯಬಹುದೇನೋ! ಇನ್ನುಮುಂದೆ ರಾಜಕೀಯ ಪಕ್ಷಗಳ ರ‍್ಯಾಲಿಗಳಿಗೆ ಹೊಸದೊಂದು ವ್ಯವಸ್ಥೆ ಬರಬಹುದು. ಬೆಳಗ್ಗೆ ಪ್ರತಿಭಟನೆ, ಮಧ್ಯಾಹ್ನ ಭಾಷಣ, ಸಂಜೆ ಶಾಪಿಂಗ್! ಪಕ್ಷದ ಪರವಾಗಿ ಘೋಷಣೆ ಕೂಗಿದವರಿಗೆ ಒಂದು ರಿಯಾಯಿತಿ ಕೂಪನ್, ಬ್ಯಾನರ್ ಹಿಡಿದವರಿಗೆ ಮತ್ತೊಂದು ಕೊಡುಗೆ ನೀಡಿದರೂ ಅಚ್ಚರಿಯಿಲ್ಲ. ಚುನಾವಣಾ ಪ್ರಣಾಳಿಕೆಯಲ್ಲಿ ಉಚಿತ ಗ್ಯಾರಂಟಿಗಳ ಜತೆಗೆ 'ರ‍್ಯಾಲಿ ಶಾಪಿಂಗ್ ಗ್ಯಾರಂಟಿ'ಯನ್ನೂ ಸೇರಿಸಬಹುದು!

ಸಂಪಾದಕರ ಸದ್ಯಶೋಧನೆ

ಶಟಲ್ ಡಿಪ್ಲೊಮಸಿ ಅಂದರೇನು?

ರಾಜತಾಂತ್ರಿಕ ವಲಯದಲ್ಲಿ ಆಗಾಗ ಬಳಸುವ ಒಂದು ಪದ ಅಂದ್ರೆ ಶಟಲ್ ಡಿಪ್ಲೊಮಸಿ. ಹಾಗೆಂದರೇನು? ರಾಜತಾಂತ್ರಿಕ ಸಂಬಂಧಗಳಲ್ಲಿ ಹಾಗೂ ಅಂತಾರಾಷ್ಟ್ರೀಯ ಬಿಕ್ಕಟ್ಟುಗಳನ್ನು ಪರಿಹರಿಸುವ ಪ್ರಕ್ರಿಯೆಯಲ್ಲಿ 'ಶಟಲ್ ಡಿಪ್ಲೊಮಸಿ' (Shuttle Diplomacy) ಅತ್ಯಂತ ಪ್ರಭಾವಶಾಲಿ ಮತ್ತು ಕುತೂಹಲಕಾರಿ ಕಾರ್ಯತಂತ್ರ. ಇದು ಎರಡು ಅಥವಾ ಅದಕ್ಕಿಂತ ಹೆಚ್ಚು ದೇಶಗಳು, ಗುಂಪುಗಳು ಪರಸ್ಪರ ನೇರವಾಗಿ ಮುಖಾಮುಖಿಯಾಗಿ ಮಾತನಾಡಲು ನಿರಾಕರಿಸಿದಾಗ ಅಥವಾ ಸಭೆ ಸೇರಲು ಅಸಾಧ್ಯವಾದ ವಾತಾವರಣವಿದ್ದಾಗ ಮೂರನೇ ತಟಸ್ಥ ಮಧ್ಯಸ್ಥಿಕೆದಾರರು ಉಭಯ ಬಣಗಳ ನಡುವೆ ಸಂಚರಿಸಿ ಒಪ್ಪಂದ ಮೂಡಿಸುವ ರಾಜತಾಂತ್ರಿಕ ಪ್ರಕ್ರಿಯೆ. ಮಗ್ಗದಲ್ಲಿ ನೂಲಿನ ದಾರವನ್ನು ಅತ್ತಿಂದಿತ್ತ ತೂಗುವ 'ಶಟಲ್' ನಂತೆ ಮಧ್ಯಸ್ಥಿಕೆದಾರರು ಒಂದೆಡೆಯಿಂದ ಇನ್ನೊಂದೆಡೆಗೆ ಸತತವಾಗಿ ಪ್ರಯಾಣಿಸುವುದರಿಂದ ಇದಕ್ಕೆ ಈ ಹೆಸರು ಬಂದಿದೆ. ಈ ಪರಿಕಲ್ಪನೆಯು ಮುಖ್ಯವಾಗಿ 1970ರ ದಶಕದಲ್ಲಿ ಅಮೆರಿಕದ ಖ್ಯಾತ ರಾಜತಾಂತ್ರಿಕ ಹಾಗೂ ವಿದೇಶಾಂಗ ಕಾರ್ಯದರ್ಶಿ ಹೆನ್ರಿ ಕಿಸ್ಸಿಂಜರ್ ಅವರ ಕಾರ್ಯವೈಖರಿಯಿಂದ ಜಾಗತಿಕ ಮನ್ನಣೆ ಪಡೆಯಿತು. 1973ರ ಅಕ್ಟೋಬರ್‌ನಲ್ಲಿ ನಡೆದ 'ಯೋಮ್ ಕಿಪ್ಪೂರ್ ಯುದ್ಧ'ದ ನಂತರ, ಇಸ್ರೇಲ್ ಮತ್ತು ಅರಬ್ ದೇಶಗಳಾದ ಈಜಿಪ್ಟ್ ಹಾಗೂ ಸಿರಿಯಾ ನಡುವೆ ತೀವ್ರ ವೈರತ್ವವಿತ್ತು. ಉಭಯ ನಾಯಕರು ಒಂದೇ ವೇದಿಕೆಯಲ್ಲಿ ಕುಳಿತು ಶಾಂತಿ ಮಾತುಕತೆ ನಡೆಸಲು ಸ್ಪಷ್ಟವಾಗಿ ನಿರಾಕರಿಸಿದ್ದರು. ಆ ಸಂದರ್ಭದಲ್ಲಿ ಕಿಸ್ಸಿಂಜರ್ ಮಧ್ಯಪ್ರಾಚ್ಯದ ವಿವಿಧ ರಾಜಧಾನಿಗಳಿಗೆ ವಿಮಾನದಲ್ಲಿ ಸತತವಾಗಿ ಓಡಾಡುತ್ತಾ, ಒಬ್ಬರ ಸಂದೇಶ ಮತ್ತು ಷರತ್ತುಗಳನ್ನು ಮತ್ತೊಬ್ಬರಿಗೆ ಮುಟ್ಟಿಸಿ, ಸೈನ್ಯ ಹಿಂಪಡೆಯುವ ಮಹತ್ವದ ಒಪ್ಪಂದಗಳನ್ನು ಸಾಧಿಸಿದರು. ಈ ಸರಣಿ ಪ್ರಯಾಣಗಳನ್ನು ಮಾಧ್ಯಮಗಳು 'ಶಟಲ್ ಡಿಪ್ಲೊಮಸಿ' ಎಂದು ಬಣ್ಣಿಸಿದವು. ಸಾಮಾನ್ಯವಾಗಿ ಎರಡು ರಾಷ್ಟ್ರಗಳು ತೀವ್ರ ಯುದ್ಧ, ದಶಕಗಳ ವೈರತ್ವ, ಧಾರ್ಮಿಕ ಅಸಹಿಷ್ಣುತೆ ಅಥವಾ ಗಡಿ ವಿವಾದದಲ್ಲಿ ಸಿಲುಕಿಕೊಂಡಾಗ ಮುಖಾಮುಖಿ ಮಾತುಕತೆ ನಡೆಸುವುದು ಅಸಾಧ್ಯದ ಮಾತಾಗುತ್ತದೆ. ಏಕೆಂದರೆ ಶತ್ರು ದೇಶದ ನಾಯಕರೊಂದಿಗೆ ನೇರವಾಗಿ ಕುಳಿತುಕೊಳ್ಳುವುದು ಆಯಾ ದೇಶದ ಜನರಲ್ಲಿ ಅಥವಾ ರಾಜಕೀಯ ವಲಯದಲ್ಲಿ 'ಸೋಲೊಪ್ಪಿಕೊಂಡರು' ಅಥವಾ 'ರಾಜಿ ಮಾಡಿಕೊಂಡರು' ಎಂಬ ತಪ್ಪು ಸಂದೇಶವನ್ನು ನೀಡಬಹುದು. ಇಂಥ ಬಿಕ್ಕಟ್ಟಿನ ಕ್ಷಣಗಳಲ್ಲಿ ರಾಜಕೀಯ ಮುಖಭಂಗ ತಪ್ಪಿಸಲು ಮತ್ತು ಗೌಪ್ಯತೆ ಕಾಯ್ದುಕೊಳ್ಳಲು ಶಟಲ್ ಡಿಪ್ಲೊಮಸಿಯ ಮೊರೆ ಹೋಗಲಾಗುತ್ತದೆ. ಈ ವಿಧಾನದಲ್ಲಿ ಮಧ್ಯಸ್ಥಿಕೆದಾರನ ಅಥವಾ ಮಧ್ಯವರ್ತಿಯ ಪಾತ್ರ ಅತ್ಯಂತ ನಿರ್ಣಾಯಕ. ಆತ ಅಥವಾ ಆಕೆ ಕೇವಲ ಸಂದೇಶ ಕಳುಹಿಸುವ ವ್ಯಕ್ತಿಯಾಗಿರದೇ, ಅಂತಾರಾಷ್ಟ್ರೀಯ ಮಟ್ಟದಲ್ಲಿ ಅಪಾರ ಗೌರವ, ರಾಜತಾಂತ್ರಿಕ ಪ್ರಬುದ್ಧತೆ, ತಾಳ್ಮೆ ಮತ್ತು ಎರಡೂ ಬಣಗಳ ವಿಶ್ವಾಸವನ್ನು ಸಂಪಾದಿಸಿದ ವ್ಯಕ್ತಿಯಾಗಿರಬೇಕು. ಮಧ್ಯಸ್ಥಿಕೆ ವಹಿಸುವ ವ್ಯಕ್ತಿಯು ಒಂದು ಬಣದ ಬೇಡಿಕೆಗಳನ್ನು ಪಡೆದು, ಅದರಲ್ಲಿರುವ ಕಠಿಣ ಅಂಶಗಳನ್ನು ಮೃದುಗೊಳಿಸಿ, ಎದುರಾಳಿ ಬಣಕ್ಕೆ ಸಮ್ಮತವಾಗುವ ರೀತಿಯಲ್ಲಿ ಪ್ರಸ್ತುತಪಡಿಸುವ ಕೌಶಲವನ್ನು ಹೊಂದಿರಬೇಕಾಗುತ್ತದೆ. ಈ ಪ್ರಕ್ರಿಯೆಯಲ್ಲಿ ಮಧ್ಯಸ್ಥಿಕೆದಾರರು ಕೇವಲ ಸಂದೇಶವಾಹಕರಾಗಿರದೇ, ಪರ್ಯಾಯ ಪರಿಹಾರಗಳನ್ನು ರೂಪಿಸುವ ಸೂತ್ರಧಾರರಾಗಿಯೂ ಕೆಲಸ ಮಾಡುತ್ತಾರೆ. ಶಟಲ್ ಡಿಪ್ಲೊಮಸಿಯ ಪ್ರಮುಖ ಲಾಭವೆಂದರೆ ಮುಖಾಮುಖಿ ಸಭೆಗಳಲ್ಲಿ ಉಂಟಾಗುವ ತಕ್ಷಣದ ಭಾವನಾತ್ಮಕ ಘರ್ಷಣೆ ಮತ್ತು ಅಹಂಕಾರದ ಸಂಘರ್ಷಗಳನ್ನು ಇದು ತಡೆಯುತ್ತದೆ. ನೇರ ಸಭೆಗಳಲ್ಲಿ ನಾಯಕರು ಕೆಮರಾಗಳ ಮುಂದೆ ಗಂಭೀರ ನಿಲುವು ಪ್ರದರ್ಶಿಸಲು ಯತ್ನಿಸಿ ಮಾತುಕತೆ ಮುರಿದುಬೀಳುವ ಸಾಧ್ಯತೆ ಹೆಚ್ಚು, ಆದರೆ ಮಧ್ಯಸ್ಥಿಕೆದಾರರ ಮೂಲಕ ವಿಷಯಗಳು ಸಾಗುವಾಗ, ಪ್ರತಿಯೊಂದು ಬಣಕ್ಕೂ ಆಲೋಚಿಸಲು ಸಾಕಷ್ಟು ಸಮಯ ಸಿಗುತ್ತದೆ. ಆತುರದ ನಿರ್ಧಾರಗಳಿಗೆ ಬದಲಾಗಿ ತಣ್ಣನೆಯ ತಲೆಯಿಂದ ಕಾರ್ಯತಂತ್ರ ರೂಪಿಸಲು ಇದು ಸಹಕಾರಿಯಾಗುತ್ತದೆ. ಅಲ್ಲದೇ, ಮಾತುಕತೆಯ ವಿವರಗಳು ಸಾರ್ವಜನಿಕವಾಗಿ ಸೋರಿಕೆಯಾಗದೆ ರಹಸ್ಯವಾಗಿ ಉಳಿಯಲು ನೆರವಾಗುತ್ತದೆ. ಕಿಸ್ಸಿಂಜರ್ ಅವರ ಯಶಸ್ಸಿನ ನಂತರ ಈ ತಂತ್ರವನ್ನು ವಿಶ್ವದ ಹಲವು ಪ್ರಮುಖ ಬಿಕ್ಕಟ್ಟುಗಳಲ್ಲಿ ಅಳವಡಿಸಿಕೊಳ್ಳಲಾಯಿತು. 1978ರಲ್ಲಿ ಅಮೆರಿಕ ಅಧ್ಯಕ್ಷ ಜಿಮ್ಮಿ ಕಾರ್ಟರ್ ಅವರು ಈಜಿಪ್ಟ್‌ನ ಅನ್ವರ್ ಸಾದತ್ ಮತ್ತು ಇಸ್ರೇಲ್‌ನ ಮೆನಾಚೆಮ್ ಬೆಗಿನ್ ನಡುವೆ ಕ್ಯಾಂಪ್ ಡೇವಿಡ್ ಒಪ್ಪಂದ ಏರ್ಪಡಿಸುವಾಗ ಇದೇ ಶೈಲಿಯ ಸಂವಹನವನ್ನು ಬಳಸಿದರು. ನಂತರದ ದಿನಗಳಲ್ಲಿ ಬಾಲ್ಕನ್ ಯುದ್ಧಗಳ ಸಮಯದಲ್ಲಿ ರಿಚರ್ಡ್ ಹಾಲ್‌ಬ್ರೂಕ್ ಅವರು ಯುಗೋಸ್ಲಾವಿಯಾದ ವಿವಿಧ ಬಣಗಳ ನಡುವೆ ಸಂಚರಿಸಿ 1995ರ ಡೇಟನ್ ಒಪ್ಪಂದಕ್ಕೆ ನಾಂದಿ ಹಾಡಿದರು. ಇತ್ತೀಚಿನ ದಶಕಗಳಲ್ಲಿ ಮಧ್ಯಪ್ರಾಚ್ಯ, ಆಫ್ರಿಕಾ ಮತ್ತು ಏಷ್ಯಾದ ಅಂತರಿಕ ಗಲಭೆಗಳಲ್ಲೂ ಕತಾರ್, ಓಮನ್, ಸ್ವಿಟ್ಜರ್ಲೆಂಡ್ ಮುಂತಾದ ತಟಸ್ಥ ರಾಷ್ಟ್ರಗಳು ಈ ಶಟಲ್ ವಿಧಾನವನ್ನು ಚಲಾಯಿಸುತ್ತಿವೆ.

ರಾಹುಲ್ ಕಿವಿಗೆ ಸಿದ್ದು ವಾರ್ನಿಂಗ್ ಮೆಸೇಜು



ಮೂರ್ತಿಪೂಜೆ

ಆರ್.ಟಿ. ವಿಠ್ಠಲಮೂರ್ತಿ

vveditoped@gmail.com

ಕಳೆದ ವಾರ ಬಿಜೆಪಿ ನಾಯಕ, ಮಾಜಿ ಮುಖ್ಯಮಂತ್ರಿ ಯಡಿಯೂರಪ್ಪ ಅವರು ಜೆಡಿಎಸ್ ವರಿಷ್ಠರಾದ ಎಚ್.ಡಿ.ದೇವೇಗೌಡರನ್ನು ಭೇಟಿ ಮಾಡಿದ್ದಾರೆ. ಈ ಭೇಟಿ ಸಂದರ್ಭದಲ್ಲಿ ರಾಜ್ಯ ರಾಜಕಾರಣದ ಬೆಳವಣಿಗೆಗಳ ಬಗ್ಗೆ ವಿವರವಾಗಿ ಚರ್ಚಿಸಿದ್ದಾರೆ. ಅಂದ ಹಾಗೆ ಕಳೆದ ಲೋಕಸಭಾ ಚುನಾವಣೆಯ ಸಂದರ್ಭದಲ್ಲಿ ಜೆಡಿಎಸ್ ಜತೆ ಮೈತ್ರಿ ಸಾಧಿತವಾದಾಗ ಯಡಿಯೂರಪ್ಪ ಅವರ ಪಾಳಯ ಕಸಿವಿಸಿಗೊಂಡಿತ್ತು. ಕಾರಣ? ಅಷ್ಟೊತ್ತಿಗಾಗಲೇ ಕಾಂಗ್ರೆಸ್ ಪಾಳಯದಲ್ಲಿ ಸಿದ್ದು-ಡಿಕೆಶಿ ಮಧ್ಯೆ ಅಧಿಕಾರ ಹಂಚಿಕೆಯ ಸಂಘರ್ಷ ಶುರುವಾಗಿತ್ತಲ್ಲ? ಈ ಸಂಘರ್ಷ ಮುಂದಿನ ದಿನಗಳಲ್ಲಿ ತಾರಕಕ್ಕೇರಲಿದೆ ಮತ್ತು ಅದರ ಫಲವಾಗಿ ಕಾಂಗ್ರೆಸ್ ಶಕ್ತಿ ಉಡುಗಲಿದೆ. ಹೀಗಾಗಿ 2028 ರ ವಿಧಾನಸಭೆ ಚುನಾವಣೆಯ ಹೊತ್ತಿಗೆ ರಾಜ್ಯದ ಮತದಾರರು ಬಿಜೆಪಿಯ ಕಡೆ ವಾಲಿರುತ್ತಾರೆ. ಮತ್ತದರ ಫಲವಾಗಿ ಬಿಜೆಪಿ ಸ್ವಯಂಬಲದ ಮೇಲೆ ಅಧಿಕಾರ ಹಿಡಿಯುತ್ತದೆ ಎಂಬುದು ಯಡಿಯೂರಪ್ಪ ಪಾಳಯದ ಲೆಕ್ಕಾಚಾರವಾಗಿತ್ತು.

ಲೋಕಸಭಾ ಚುನಾವಣೆ ಮುಗಿದು ಎರಡು ವರ್ಷ ಕಳೆದ ನಂತರವೂ ಯಡಿಯೂರಪ್ಪ ಅವರ ಪಾಳಯದಲ್ಲಿ ಇದೇ ಲೆಕ್ಕಾಚಾರ ನಡೆಯುತ್ತಿತ್ತು. ಆದರೆ ಅದೇನೇ ಲೆಕ್ಕಾಚಾರ ಮಾಡಿದರೂ ಬಿಜೆಪಿ ವರಿಷ್ಠರಾದ ಮೋದಿ-ಅಮಿತ್ ಶಾ ಜೋಡಿಗೆ ಜೆಡಿಎಸ್ ಜತೆಗಿನ ಮೈತ್ರಿಯನ್ನು ಕಡಿದುಕೊಳ್ಳಲು ಇಷ್ಟವಿಲ್ಲ, ಕಾರಣ? ಭವಿಷ್ಯದಲ್ಲಿ ಪ್ರಬಲ ಒಕ್ಕಲಿಗ ಮತ ಬ್ಯಾಂಕ್ ಬಿಜೆಪಿಯ ಜತೆ ಖಾಯಮ್ಮಾಗಿರಬೇಕು ಮತ್ತು ಅದು ಖಾಯಂ ಆಗಿರಬೇಕು ಎಂದರೆ ಆ ಸಮುದಾಯಕ್ಕೆ ಇವತ್ತಿಗೂ ಪ್ರಾಮಿನೆಂಟ್ ಆಗಿರುವ ಜೆಡಿಎಸ್ ಜತೆಗಿನ ಸಖ್ಯವನ್ನು ಉಳಿಸಿಕೊಳ್ಳಬೇಕು ಎಂಬುದು ಮೋದಿ-ಅಮಿತ್ ಶಾ ಜೋಡಿಯ ಲೆಕ್ಕಾಚಾರ. ಹೀಗಾಗಿ ಕರ್ನಾಟಕದಲ್ಲಿ ತಕ್ಷಣ ವಿಧಾನಸಭೆ ಚುನಾವಣೆ ನಡೆದರೂ ಬಿಜೆಪಿ ಸ್ವಯಂಬಲದ ಮೇಲೆ ಅಧಿಕಾರಕ್ಕೆ ಬರುತ್ತದೆ ಎಂಬ ಸರ್ವೇ ರಿಪೋರ್ಟುಗಳನ್ನು ಈ ಜೋಡಿ ಪರಿಗಣಿಸುತ್ತಿಲ್ಲ.

ಇದರಷ್ಟೇ ಮುಖ್ಯವಾಗಿ ಬಿಜೆಪಿಯಲ್ಲಿರುವ ವಿಜಯೇಂದ್ರ ವಿರೋಧಿ ಪಾಳಯಕ್ಕೆ ಪಕ್ಷ ಏಕಪಕ್ಷೀಯ ನೆಲೆಯ ಮೇಲೆ ನಿಲ್ಲುವುದು ಇಷ್ಟವಿಲ್ಲ. ಅರ್ಥಾತ್, ವಿಜಯೇಂದ್ರ ಅವರ ನೇತೃತ್ವದಲ್ಲಿ ಪಕ್ಷ ಇಂಡಿಪೆಂಡೆಂಟ್ ಆಗಿ ಚುನಾವಣೆಗೆ ಹೋಗುವುದು ಇಷ್ಟವಿಲ್ಲ. ಯಾಕೆಂದರೆ ಇವತ್ತಿನ ರಾಜಕೀಯ ಸನ್ನಿವೇಶ ಹೇಗಿದೆ ಎಂದರೆ ಕಾಂಗ್ರೆಸ್ ಅದೇನೇ ಸರ್ಕಸ್ಸು ಮಾಡಿದರೂ 2023ರ ಯಶಸ್ಸು ಅದಕ್ಕೆ ದಕ್ಕುವುದು ಕಷ್ಟ. ಯಾಕೆಂದರೆ ಅಹಿಂದ ವರ್ಗಗಳ ಏಕಾನ್ ಅನ್ನಿಸಿಕೊಂಡಿದ್ದ ಸಿದ್ದರಾಮಯ್ಯ ಸಿಎಂ ಹುದ್ದೆಯಿಂದ ಕೆಳಗಿಳಿದಿದ್ದಾರೆ. ಇವತ್ತು ಕಾಂಗ್ರೆಸ್ ಹೈಕಮಾಂಡ್ ಸಿದ್ದರಾಮಯ್ಯ ಅವರನ್ನು ಅದೆಷ್ಟೇ ಅಚ್ಚಾ ಅಚ್ಚಾ ಮಾಡಿಟ್ಟುಕೊಳ್ಳಲು ಪ್ರಯತ್ನಿಸಿದರೂ ಅಹಿಂದ ವರ್ಗಗಳು ಪರ್ಯಾಯ ಶಕ್ತಿಯ ಕಡೆ ನೋಡುತ್ತಿವೆ ಎಂಬುದು ನಿಜ. ಇಂತಹ ಸಂದರ್ಭದಲ್ಲಿ ಪಕ್ಷ ಸ್ವಯಂ ಬಲದ ಮೇಲೆ ಫೀಲ್ಡಿಗಿಳಿದರೆ ಕನಿಷ್ಠ ನೂರು ಸ್ಥಾನಗಳನ್ನು ಗೆಲ್ಲುವುದು ಗ್ಯಾರಂಟಿ. ಹಾಗೇನಾದರೂ ಆದರೆ ಆಪರೇಷನ್ ಕಮಲ ಕಾರ್ಯಾಚರಣೆಯಲ್ಲಿ ಪಳಗಿರುವ ವಿಜಯೇಂದ್ರ ಅವರಿಗೆ 114 ರ ಮ್ಯಾಜಿಕ್ ನಂಬರ್ ಗಳಿಸುವುದು ಕಷ್ಟವಲ್ಲ. ಹೀಗಾಗಿ ಏನೇ ಆಗಲಿ, ಜೆಡಿಎಸ್ ಜತೆಗಿನ ಸಖ್ಯ ಮುಂದುವರಿಯಲಿ, ವಿಜಯೇಂದ್ರ ಅವರಿಗೆ ಚೆಕ್‌ಮೇಟ್ ಇರಲಿ ಎಂಬುದು ಅವರ ವಿರೋಧಿಗಳ ಲೆಕ್ಕಾಚಾರ.

ಅಂದ ಹಾಗೆ ಈ ಟೀಮಿನಲ್ಲಿ ಕೇಂದ್ರ ಸಚಿವರು, ಮಾಜಿ ಮುಖ್ಯಮಂತ್ರಿಗಳು ಸೇರಿದಂತೆ ಹಲವು ನಾಯಕರಿರುವುದರಿಂದ ಟಾಪ್ ಲೆವೆಲ್ಲಿನಲ್ಲಿ ಅದರ ಮಾತು ಇವತ್ತಿಗೂ ನಡೆಯುತ್ತಿದೆ. ಇಲ್ಲದಿದ್ದರೆ ಈ ಕ್ಷಣಕ್ಕೂ ವಿಜಯೇಂದ್ರ ಅವರನ್ನು ಪಕ್ಷದ ರಾಜ್ಯಾಧ್ಯಕ್ಷ ಸ್ಥಾನದಿಂದ ಕೆಳಗಿಳಿಸಬೇಕು ಎಂಬ ಪ್ರಯತ್ನ ಮುಂದುವರಿಯುತ್ತಿರಲಿಲ್ಲ. ಇದು ಮನವರಿಕೆ ಆಗಿರುವುದರಿಂದಲೇ ಯಡಿಯೂರಪ್ಪ ಕಳೆದ ವಾರ ಮಾಜಿ ಪ್ರಧಾನಿ ದೇವೇಗೌಡರನ್ನು ಭೇಟಿ ಮಾಡಿದ್ದಾರೆ. ಮೂಲಗಳ ಪ್ರಕಾರ,ಕುಮಾರಸ್ವಾಮಿಯವರ ನೇತೃತ್ವದಲ್ಲಿ ಒಕ್ಕಲಿಗ ಮತ ಬ್ಯಾಂಕು, ವಿಜಯೇಂದ್ರ ಅವರ ನೇತೃತ್ವದಲ್ಲಿ ಲಿಂಗಾಯತ ಮತ ಬ್ಯಾಂಕು ಕನ್‌ಸಾಲಿಡೇಟ್ ಆಗುವುದರಿಂದ ಮತ್ತು ಕಾಂಗ್ರೆಸ್ ಹಿಂದಿದ್ದ ಅಹಿಂದ ಮತ ಬ್ಯಾಂಕ್‌ಗೆ ಬಿಜೆಪಿ-ಜೆಡಿಎಸ್ ಮೈತ್ರಿಕೂಟ ಪರ್ಯಾಯ ಅನ್ನಿಸುವುದರಿಂದ ನಾವು ಗೆಲ್ಲುವುದು ಸುಲಭ. ಹೀಗಾಗಿ 'ಇದುವರೆಗೆ ಏನೇನು ನಡೆದ

ಭಟ್ಟರ್ ಸ್ಕಾಟ್

- **ತಗಡೂರು ಸುಬ್ಬಣ್ಣ ಶಾಸ್ತ್ರೀ, ನಂಜನಗೂಡು**
  ಭಟ್ರೇ, ಕೊಪ್ಪಲಿನ ತಪ್ಪಲಿನ ಹುಡುಗಿ ಅಭಿಮಾನಿಗಳು, ಭಟ್ಟರ ಹೆಸರಲ್ಲಿ ಸಂಘ ಕಟ್ಟತೀವಿ ಅಂದರೆ ಭಟ್ಟರು ಯೀಲ್ಡ್ ಆಗತ್ತಾರಾ ಇಲ್ಲವಾ?
  - **ಬೋಲ್ಡ್ ಆಗುತ್ತಾರಾ ಅಂತ ಕೇಳಿದ್ದರೆ ಉತ್ತರಿಸುತ್ತಿದ್ದೆ!**
- **ಇಷ್ಟಲಿಂಗ ಮೂರ್ತಿ, ಮೈಸೂರು**
  ಭಟ್ರೇ, ಹಿಂದೆಲ್ಲ ಕೆಲಸ ಮಾಡಿಸಿಕೊಳ್ಳಲು ಜನ ರಾಜಕಾರಣಿಗಳ ಬೆನ್ನಿಗೆ ಮುಗಿಬೀಳುತ್ತಿದ್ದರು. ಬದಲಾದ ಇಂದಿನ ಪರಿಸ್ಥಿತಿಯಲ್ಲಿ?
  - **ಮೈಮೇಲೆ ಬೀಳುತ್ತಿದ್ದಾರೆ!**
- **ಪೂರ್ಣಯ್ಯ ಪುಂಗನೂರು, ಮೈಸೂರು**
  ಭಟ್ರೇ, ಮುದ್ದಿನ ಮಡದಿಗೆ ಹೊಸ ಚಪ್ಪಲಿ ಕೊಡಿಸಿ ಮನದ ಅಭೀಷ್ಟ ಪೂರೈಸಿದರೂ ಗಂಡನಾದವ ಕೇಳಲೇಬೇಕಾದ ಅಪಸ್ವರ?
  - **ಹೊಸ ಚಪ್ಪಲಿ ಕಾಲು ಕಡೀತಾ ಇದೆ!**
- **ರಘೋತ್ತಮ ಮಹಿಷಿ ತಿಂಡ್ಲು**
  ಭಟ್ರೇ, ತಂದಿಟ್ಟುತ್ತಮಾಷೆ ನೋಡುವ ಸ್ವಭಾವದ ರಾಜಕಾರಣಿಗಳೊಬ್ಬರು ಆನೆಯೊಂದಕ್ಕೆ ಪ್ರತಾಪಸಿಂಹ ಹೆಸರನ್ನು ಪರಿಶೀಲಿಸುತ್ತಿದ್ದರಂತೆ?
  - **ಆನೆಗೆ ಸಿಂಹ ಶತ್ರುವಿರುವಾಗ ಇದು ಹೇಗೆ ಸಾಧ್ಯ?**
- **ಶಾಲು, ಕಾಮನಕೊಪ್ಪಲು**
  ಭಟ್ರೇ, ಏನು ಆಮಿಷ ಒಡ್ಡಿದರೆ ಭಟ್ಟರು ಮುಂಜಾನೆ ಕನಸಿನಲ್ಲಿ ಬಂದಾರು?
  - **ಸಾಕ್ಷಾತ್ ಕರೆದರೆ ಬರಲು ಸಿದ್ಧರಿರುವಾಗ ಕನಸಿನ ಮಟ್ಟಕ್ಕೆ ಹೋಗಬೇಕಿರಲಿಲ್ಲ!**
- **ಸಂಡೂರು ಭೋಗಶೆಟ್ಟಿ, ಮೈಸೂರು**
  ಭಟ್ರೇ, ಕಬ್ಬಿಗರ ಸೊಲ್ಲಡಗಿಸಿದ ಡಿಕೆಶಿಯನ್ನು ಕಬ್ಬಿಗೆ ಹೋಲಿಸಿ ರೈತರು ಏನೆಂದು ಪ್ರಶಂಸಿಸಿ ಮಾತಾಡಿಕೊಂಡರು?
  - **'ಕಬ್ಬು ಡೊಂಕಾದರೇನು ಸಿಹಿ ಡೊಂಕೇನು ಶ್ರೀ ಹರಿ....'!**
- **ಪಚ್ಚಿ, ಚಾಮರಾಜಪೇಟೆ**
  ಭಟ್ರೇ, ಅಂಗಡಿಯಲ್ಲಿ 'ಪೇಮೆಂಟ್ ಫೇಲ್ಡ್' ಅಂತ ಬಂದಾಗ ಗಂಡ ಮೊಬೈಲ್ ಅಲುಗಾಡಿಸುವುದೇಕೆ?
  - **ಖಾತೆಯಲ್ಲಿ ದುಡ್ಡಿಲ್ಲ ಅನ್ನೋ ಸತ್ಯ ಮುಚ್ಚಿ ನೆಟ್‌ವರ್ಕ್ ಮೇಲೆ ದೋಷ ಹೊರಿಸುವ ನಾಟಕ!**
- **ಸಿದ್ದು, ಬಾರಕೂರು**
  ಭಟ್ರೇ, ಅಮೆಜಾನ್ ಕಾರ್ಟ್‌ನಲ್ಲಿ ವರ್ಷಗಳಿಂದ ನೂರು ವಸ್ತುಗಳು ಹಾಗೇ ಉಳಿಯಲು ಕಾರಣ?
  - **ಹೆಂಡತಿಗೆ ಕದ್ದುಮುಚ್ಚಿ ಕೊಳ್ಳುವ ಧೈರ್ಯವಿಲ್ಲ, 'ವಿಶ್ ಲಿಸ್ಟ್'ನಿಂದ ತೆಗೆಯುವ ಮನಸ್ಸಿಲ್ಲ!**
- **ಭಾರತಿ ಹೆಗಡೆ, ಶಿರಸಿ**
  ಭಟ್ರೇ, ಕಟ್ಟಡದ ಗೋಡೆಗಿಂತ ಶಾಸಕರ ಹೆಸರಿರುವ ಅಮೃತಶಿಲೆಯ ಬೋರ್ಡ್ ದೊಡ್ಡದಾಗಿರುವುದೇಕೆ?
  - **ಗೋಡೆ ಬಿರುಕು ಬಿಟ್ಟರೂ ತನ್ನ ಹೆಸರು ಅಜರಾಮರವಾಗಿ ಉಳಿಯಬೇಕು ಅನ್ನೋ ಸ್ವಾರ್ಥ!**

ಜಾಗೃತಿಗೆ ಹುಚ್ಚು; ಜೆನ್-ಝೀಗೆ ಮಾದರಿ



ವಿದೇಶವಾಸಿ

ಕಿರಣ್ ಉಪಾಧ್ಯಾಯ

vveditoped@gmail.com

ಒಡೆದುಹಾಕಿದರು, ನನ್ನ ಮಕ್ಕಳ ಮನೆಯನ್ನು ಒಡೆದುಹಾಕಿದರು, ನನ್ನ ಮಕ್ಕಳ ಕನಸನ್ನು ಒಡೆದು ಹಾಕಿದರು. ಒಂದೊಂದು ಪೈಸೆ ಜೋಡಿಸಿ, ನಿಮ್ಮೆಲ್ಲರ ಸಹಕಾರದಿಂದ ಇದನ್ನು ಕಟ್ಟಲು ಹೊರಟಿದ್ದೆ. ಒಬ್ಬ ವ್ಯಕ್ತಿಯ ಅತಿಯಾದ ಆಸೆ, ಅತಿಯಾದ ಹಸಿವು ಇದನ್ನೆಲ್ಲ ಸರ್ವನಾಶ ಮಾಡಿತು. ಕೆಲವು ವರ್ಷಗಳಿಂದ ನಾನು ಕಂಡ ಕನಸು, ಅದರ ಹಿಂದೆ ನಾನು ಪಟ್ಟ ಶ್ರಮ ಎಲ್ಲವೂ ಆ ಒಬ್ಬ ವ್ಯಕ್ತಿಯಿಂದಾಗಿ ಧರಾಶಾಹಿಯಾಯಿತು. ನಾನು ಸೋತುಹೋದೆ. ಇದನ್ನು ಮತ್ತೆ ಹೊಸದಾಗಿ ಹೇಗೆ ಆರಂಭಿಸಲಿ? ಮತ್ತೊಮ್ಮೆ ನಿಮ್ಮ ಮುಂದೆ ಬಂದು ಸಹಾಯಕ್ಕಾಗಿ ಹೇಗೆ ಬೇಡಿಕೊಳ್ಳಲಿ? ಎಂದು ಆಕೆ ಹೇಳುತ್ತಿದ್ದಾಗ ಕರುಳು ಗಿವುಚಿದಂತಾಗುತ್ತಿತ್ತು. ಸುಮಾರು 25 ವರ್ಷದ ಯುವತಿಯೊಬ್ಬಳು, ಜೀನ್ಸ್ ಪ್ಯಾಂಟ್, ಮೇಲೊಂದು ಟಿ-ಶರ್ಟ್ ತೊಟ್ಟು, ಕಾಲಿನಲ್ಲಿ ಸಾದಾ ಚಪ್ಪಲಿ ಧರಿಸಿ, ಕಣ್ಣು ತುಂಬಾ ನೀರು ತುಂಬಿಕೊಂಡು ಈ ಮಾತನ್ನು ಹೇಳುತ್ತಿದ್ದಾಗ ಸಹಿಸಿಕೊಳ್ಳುವುದು ಕಷ್ಟವಾಗುತ್ತಿತ್ತು.

ಇತ್ತೀಚೆಗೆ 'ಸ್ಟೀಟ್ ವರ್ಲ್ಡ್ ಟ್ರಸ್ಟ್' ಹೆಸರಿನ ಸಂಸ್ಥೆಯ ಸಾಮಾಜಿಕ ಜಾಲತಾಣದಲ್ಲಿ ಈ ಒಂದು ವಿಡಿಯೋ ತುಣುಕು ಓಡುತ್ತಿದ್ದಾಗ, ದೇಶದಾದ್ಯಂತ ಬಹುತೇಕ ಎಲ್ಲರ ಮನಸ್ಸಿನಲ್ಲಿಯೂ ಹಾದುಹೋಗುತ್ತಿದ್ದ ವಿಷಯ ಒಂದೇ. 'ಇಷ್ಟು ಸಣ್ಣ ವಯಸ್ಸಿನಲ್ಲಿ, ಈ ರೀತಿಯ ಮನೋಭಾವ ಇಟ್ಟುಕೊಂಡು, ಪ್ರಾಣಿ ಸಂಕುಲದ ಆದರಲ್ಲೂ ಅಪಘಾತಕ್ಕೊಳಗಾಗಿಯೋ ಇನ್ಯಾವುದೋ ಕಾರಣಕ್ಕೋ ಅಂಗಾಂಗ ಕಳೆದುಕೊಂಡ ಶ್ವಾನ, ಬೆಕ್ಕು, ಗೋವಿನಂತಹ ಪ್ರಾಣಿಗಳ ಸಂರಕ್ಷಣೆಗೆ ನಿಂತ ಬಾಲಕಿಗೆ ಈ ಪರಿಸ್ಥಿತಿ ಬರಬಾರದಾಗಿತ್ತು' ಎಂಬುದು. ಅಷ್ಟಕ್ಕೂ ಆಕೆ ಇದನ್ನು ತನ್ನ ಸ್ವಂತಕ್ಕಾಗಿ ಮಾಡಿಕೊಳ್ಳುತ್ತಿರಲಿಲ್ಲ. ಇದು ವೇದನೆ ಅನುಭವಿಸುತ್ತಿರುವ ಮೂಕ ಪ್ರಾಣಿಗಳಿಗಾಗಿ ಆಕೆ ಶ್ರದ್ಧೆಯಿಂದ ಮಾಡುವ ನಿತ್ಯ ಕರ್ಮವಾಗಿತ್ತು. ಪ್ರಾಣಿಗಳ ನೋವನ್ನು ದೂರ ಮಾಡುವ ಸಲುವಾಗಿ ಆಕೆ ಮಾಡುವ ಪೂಜೆ ಇದಾಗಿತ್ತು. ಕಳೆದ ಆರೇಳು ವರ್ಷಗಳಿಂದ ಇಂತಹ ನೂರಾರು ಪ್ರಾಣಿಗಳನ್ನು ಒಂದು ಕಡೆ ಕಲೆ ಹಾಕಿ, ಪ್ರತಿನಿತ್ಯ ಅವುಗಳ ಆಹಾರ, ಆರೋಗ್ಯ, ಇತ್ಯಾದಿಗಳ ಉಸ್ತುವಾರಿ ವಹಿಸಿಕೊಂಡು, ಪ್ರತಿ ಘಳಿಗೆಯೂ ಅದನ್ನೊಂದು ವ್ರತದಂತೆ ಆಚರಿಸಿಕೊಂಡು ಬಂದಿದ್ದಳಾದರೂ ಜಗತ್ತಿಗೆ ಅಪರಿಚಿತಳಾಗಿಯೇ ಇದ್ದಳು. ಹೇಳುತ್ತಾರಲ್ಲ 'ಎಲ್ಲವೂ ಆಗುವುದು ಒಳ್ಳೆಯದಕ್ಕೆ', 'ಎಲ್ಲದಕ್ಕೂ ಕಾಲ ಕೂಡಿ ಬರಬೇಕು' ಎನ್ನುವ ಮಾತಿನಂತೆ, ಈ ಒಂದು ಅಹಿತಕರ ಘಟನೆಯೂ ಆಕೆಯ ಪಾಲಿಗೆ ವರವಾಗಿ ಬದಲಾಯಿತು.

ಬಿಹಾರ ಮೂಲದ ಜಾಗೃತಿ ಮಿಶ್ರಾ ಸದ್ಯ ದೆಹಲಿಯ ಉತ್ತಮ ನಗರದ ನಿವಾಸಿ. ಕೋವಿಡ್ ಮಹಾಮಾರಿಯ ಸಂದರ್ಭದಲ್ಲಿ ಮನುಷ್ಯರನ್ನೇ ಕೇಳುವವರಿರಲಿಲ್ಲ. ಆ ಸಂದರ್ಭದಲ್ಲಿ ಪ್ರಾಣಿಗಳ ಪರಿಸ್ಥಿತಿ ಏನು ಎಂಬ ಕಾಳಜಿಯೊಂದಿಗೆ, ಬೀದಿ ಬದಿಯಲ್ಲಿ ನಿರ್ಗತಿಕವಾಗಿ ಬಿದ್ದಿರುವ ಹಸು, ನಾಯಿ ಇತ್ಯಾದಿ ಪ್ರಾಣಿಗಳನ್ನೆಲ್ಲ ಕಲೆ ಹಾಕಿ, ಅವುಗಳಿಗೆ ಚಿಕಿತ್ಸೆ ಕೊಡಿಸಿ, ಊಟ ಉಪಚಾರ ನೀಡಿ ಸಾಕಲು ಆರಂಭಿಸಿದಳು. ಪ್ರಾಣಿಗಳು ಅಪಘಾತಕ್ಕೊಳಗಾದ ಸುದ್ದಿ ಬಂದರೆ ಸಾಕು, ಕೂಡಲೇ ಅಲ್ಲಿ ಧಾವಿಸುತ್ತಿದ್ದಳು. ಪ್ರಾಥಮಿಕ ಚಿಕಿತ್ಸೆ ನೀಡಿ, ತನ್ನ ಸ್ಕೂಟಿಯಲ್ಲಿಯೇ ಅವುಗಳನ್ನು ಕರೆತಂದು, ಅವುಗಳಿಗೆ ಶೂಶ್ರೂಷೆ ನೀಡಲು ಆರಂಭಿಸಿದಳು. ಕ್ರಮೇಣ 'ಸ್ಟೀಟ್ ವರ್ಲ್ಡ್ ಟ್ರಸ್ಟ್' ಹೆಸರಿನಲ್ಲಿ ಸಂಸ್ಥೆಯನ್ನು ನೋಂದಾಯಿಸಿಕೊಂಡಳು. ಇವೆಲ್ಲ ಆಗುವಾಗ ಆಕೆಗೆ ಇನ್ನೂ 19 ವರ್ಷ. ಇತ್ತೀಚಿನ ವರ್ಷಗಳಲ್ಲಿ ಕೆಲವರು ಮಾಡುವಂತೆ, ಆಕೆಯೂ ಯಾರೋ ಹಾಡಿದ ಹಾಡಿಗೆ ಹೆಜ್ಜೆ ಹಾಕಿ, ರೀಲ್ಸ್ ಮಾಡಿಕೊಂಡು, ಕಂಟೆಂಟ್ ಕ್ರಿಯೇಟರ್ ಎಂದು ತನಗೆ ತಾನೇ ಬಿರುದು ಕಟ್ಟಿಕೊಂಡು, ಓಡಾಡಿಕೊಂಡು ಇರಬಹುದಾಗಿತ್ತು. ಆದರೆ ಅದು ಅವಳಿಗೆ ಇಷ್ಟವಿರಲಿಲ್ಲ. ಮಾತು ಬರದ ಮೂಕ ಪ್ರಾಣಿಗಳಿಗೆ ತಾನು ದನಿಯಾಗಬೇಕು, ರಸ್ತೆ ಬದಿಯಲ್ಲಿ ಬಿದ್ದ ಅನಾಥ ಪ್ರಾಣಿಗಳಿಗೆ ತಾನು ತಾಯಿಯಾಗಬೇಕು ಎಂದು ಬಯಸಿದಳು. ಆ ನಿಟ್ಟಿನಲ್ಲಿ ಕೆಲಸವನ್ನೂ ಆರಂಭಿಸಿದಳು. ಆಗ



ದೆಹಲಿಯ ಸಮೀಪ ಇರುವ ನಿಜಾಮಪುರ ಗ್ರಾಮದಲ್ಲಿ ಒಂದು ಜಾಗ ಖರೀದಿಸಿದಳು. ಜೂನ್ ಒಂದನೇ ತಾರೀಖಿನಂದು ಸಂಸ್ಥೆಯ ಹೆಸರಿನಲ್ಲಿದ್ದ ಆ ಜಾಗಕ್ಕೆ ತಡೆಗೋಡೆ ನಿರ್ಮಿಸುವ ಕೆಲಸ ಆರಂಭಿಸಿದಳು. ಆದನ್ನು ಸಂತೋಷದಿಂದ ತನ್ನ ಜಾಲತಾಣದಲ್ಲಿ ಹಂಚಿಕೊಂಡಳು. ಅಂದು ಆಕೆ ಕಂಡ ಕನಸಿನ ಮೊದಲಿನ ಅಧ್ಯಾಯ ನನಸಾಗಿತ್ತು. ಆದರೆ ಆ ಸಂದೇಶಕ್ಕೆ ಸಿಗಬೇಕಾದಷ್ಟು ಪ್ರಚಾರ ಸಿಕ್ಕಿರಲಿಲ್ಲ.

ಕಳೆದ ವಾರ ಅಕ್ಟೋಬರ್ 24ರಂದು ಆಕೆ ತನ್ನ ಜಾಲತಾಣದಲ್ಲಿ ಇನ್ನೊಂದು ವಿಡಿಯೋ ಹಾಕಿದಳು. ಅಂದು ಜಾಗೃತಿ ಸ್ಥಳದಲ್ಲಿ ಇರದ ಸಮಯದಲ್ಲಿ ದೆಹಲಿಯ ಮುನ್ಸಿಪಲ್ ಕಾರ್ಪೊರೇಷನ್‌ನ ಜ್ಯೂನಿಯರ್ ಎಂಜಿನಿಯರ್, ಸ್ಥಳೀಯ ರಾಜಕೀಯ ಪುಢಾರಿಯ ಮಾತು ಕೇಳಿ, ಪೊಲೀಸರೊಂದಿಗೆ ಬಂದು, ಆಕೆ ನಿರ್ಮಿಸುತ್ತಿದ್ದ ಗಡಿಗೋಡೆಯನ್ನು ಯಾವುದೇ ಪೂರ್ವ ಮಾಹಿತಿ ನೀಡದೇ ಒಡೆದು ಹಾಕಿದ್ದರು. ಈ ವಿಷಯ ತಿಳಿದು ಸ್ಥಳಕ್ಕೆ ಧಾವಿಸಿದ ಜಾಗೃತಿ, ಗಾಯಗೊಂಡ ನಾಗಿಣಿಯಂತೆ ಬುಸುಗುಡುತ್ತಿದ್ದಳು. ಏಕಾಂಗಿಯಾಗಿ ಗೋಡೆ ಕೆಡವಿದವರ ವಿರುದ್ಧ ಕಿರುಚಿದಳು. ಈ ಮೊದಲು ಅವರು ಲಂಚ ಕೇಳಿದ್ದರು, ತಾನು ಕೊಡಲಿಲ್ಲ ಎಂಬ ಕಾರಣಕ್ಕೆ ಇದು ನಡೆಯಿತು ಎಂದು ಗೋಗರೆದಳು. ಸುಮಾರು 70 ಲಕ್ಷ ರುಪಾಯಿಯ ನಷ್ಟ 70 ನಿಮಿಷದ ಒಳಗೆ ಆಗಿ ಹೋಗಿತ್ತು. ಅದೂ ಜನರಿಂದ ಸಂಗ್ರಹಿಸಿದ ಹಣವಾಗಿತ್ತು. ಜಾಗೃತಿಗೆ ದುಃಖ, ಆಕ್ರೋಶ ಎಲ್ಲವೂ ಒಟ್ಟಿಗೇ ಕಟ್ಟಿಯೊಡೆದಿತ್ತು. ಸೊಣಕಲು ದೇಹದವಳ ರೌದ್ರಾವತಾರ ಕಂಡ ಅಧಿಕಾರಿಗಳು ಅಲ್ಲಿಂದ ಕಾಲುಕಿತ್ತರೂ ಪ್ರಯೋಜನವಾಗಲಿಲ್ಲ. ಆಗಲೇ ಇದೆಲ್ಲವೂ ಆಕೆಯ ಮೊಬೈಲ್ ಫೋನಿನಲ್ಲಿ ರೆಕಾರ್ಡ್ ಆಗಿತ್ತು. ಆಕೆಯ ಬಳಿ ಇರುವ 'ಸೋಷಿಯಲ್ ಮೀಡಿಯಾ ಅಸ್ತ್ರ' ಬಳಸಿ, ತಾನು ಮಾಡಿಕೊಂಡಿದ್ದ ವಿಡಿಯೋ ಹರಿಬಿಟ್ಟಳು. ಜತೆಗೆ ತನ್ನ ದುಃಖವನ್ನೂ ತೋಡಿಕೊಂಡಳು. ಆ ಒಂದು ವಿಡಿಯೋ ತುಣುಕು, ದೇಶದಾದ್ಯಂತ ಸಂಚಲನ ಮೂಡಿಸಿತು.

ಒಂದೂವರೆ ನಿಮಿಷದ ಆ ತುಣುಕನ್ನು ಸುಮಾರು ಐದು ಕೋಟಿ ಜನ ವೀಕ್ಷಿಸಿದರು. ನೋಡುನೋಡುತ್ತಿದ್ದಂತೆ ಜಾಗೃತಿಯ ಜಾಲತಾಣಕ್ಕೆ 50 ಲಕ್ಷ ಜನ ಹಿಂಬಾಲಕರಾದರು. ದೆಹಲಿಯ ಮುಖ್ಯಮಂತ್ರಿ ಸ್ಥಳಕ್ಕೆ ಭೇಟಿ ನೀಡಿದರು. ಆಕೆಯನ್ನು ಸಂತೈಸಿ, ಮುಖ್ಯಮಂತ್ರಿಗಳ ವಿಶೇಷ ನಿಧಿಯಿಂದ ಧನಸಹಾಯ ಮಾಡುವುದಾಗಿ ಹೇಳಿದರು. ಜ್ಯೂನಿಯರ್ ಎಂಜಿನಿಯರ್ ಅಮಾನತ್ತಾದರು. ಸ್ಥಳೀಯ ಸಂಸದರು ತಮ್ಮ ಕೋಶದಿಂದ ಧನಸಹಾಯ ಮಾಡುವುದಾಗಿ ಭರವಸೆ ನೀಡಿದರು, ಸಾಕಷ್ಟು ಉದ್ಯಮಿಗಳು, ಸಮಾಜ ಸೇವಕರು ಸ್ಥಳಕ್ಕೆ ಭೇಟಿ ಕೊಟ್ಟು ಸಹಾಯ ಮಾಡುವುದಾಗಿ ಭರವಸೆ ನೀಡಿದರು. ಸಾಕಷ್ಟು ಯೂ-ಟ್ಯೂಬರ್‌ಗಳು ಈ ವಿಷಯದ ಕುರಿತು ವಿಡಿಯೋ ಮಾಡಿ ತಮ್ಮ ಅನಿಸಿಕೆ ಹಂಚಿಕೊಂಡರು. ಇವೆಲ್ಲ ನಂತರದ ರಾಜಕೀಯ, ಕಾನೂನಾತ್ಮಕ, ಸಾಮಾಜಿಕ ಬೆಳವಣಿಗೆಗಳು. ಆದರ ಕುರಿತಾಗಿ ಹೆಚ್ಚಿನ ವಿವರಣೆ, ಚರ್ಚೆ ಬೇಡ. ಈ ನಡುವೆ ನಿರ್ಮಾಣದ ಕಾರ್ಯವನ್ನು ಜಾಗೃತಿ ಪುನಃ ಆರಂಭಿಸಿದ್ದಾಳೆ. ಮೊದಲಿಗಿಂತ ಗಟ್ಟಿಯಾಗಿ ನಿಂತಿದ್ದಾಳೆ. ಇಲ್ಲಿ ಬಹಳ ಪ್ರಮುಖವಾದ ಕೆಲವು ವಿಷಯಗಳಿವೆ. ಇಂದು ಪ್ರತಿಯೊಬ್ಬರೂ ಆದರ ಕುರಿತು ಯೋಚಿಸಬೇಕು.

ಭಾರತದಲ್ಲಿ ಜಾಗೃತಿ ಮಿಶ್ರಾ ಒಬ್ಬಳೇ ಪ್ರಾಣಿಗಳ ಒಳಿತಿಗಾಗಿ ಯೋಚಿಸಿದವಳೇ ಎಂದರೆ, ಖಂಡಿತ ಅಲ್ಲ. ಅವಳಿಗಿಂತ ಮುಂಚೆಯೂ ಸಾಕಷ್ಟು ಜನ ಈ ಕುರಿತು ಯೋಚಿಸಿದ್ದಾರೆ, ಈ ನಿಟ್ಟಿನಲ್ಲಿ ಕೆಲಸವನ್ನೂ ಮಾಡುತ್ತಿದ್ದಾರೆ. ಆದರಲ್ಲಿ ಸಾಕಷ್ಟು ಮಹಿಳೆಯರೂ ಇದ್ದಾರೆ. ಮನೆಯ ಮಕ್ಕಳಿಗಿಂತ ಹೆಚ್ಚಾಗಿ ಪ್ರಾಣಿಗಳನ್ನು ಪ್ರೀತಿಸಿ, ಅವುಗಳನ್ನು ಸಾಕುವ ಕಾರ್ಯದಲ್ಲಿ ನಿರತರಾಗಿದ್ದಾರೆ. ಕೆಲವರಂತೂ ದಶಕಗಳಿಂದ ಈ ಕೆಲಸವನ್ನು ಮಾಡಿಕೊಂಡು ಬರುತ್ತಿದ್ದಾರೆ. ರಿಲಾಯನ್ಸ್‌ನ ಮುಖೇಶ್ ಅಂಬಾನಿಯವರ ಮಗ ಅನಂತ ಅಂಬಾನಿ ಕೂಡ ಇಂತಹ ಕೆಲಸಗಳಲ್ಲಿ ತಮ್ಮನ್ನು ತೊಡಗಿಸಿಕೊಂಡಿದ್ದಾರೆ. ಇತ್ತೀಚಿನ ಒಂದು ಸಂದರ್ಶನದಲ್ಲಿ ಅವರು 9 ಲಕ್ಷ ಹಸುಗಳಿಗೆ ಬದುಕು ನೀಡಿ ಸಾಕುತ್ತಿರುವುದಾಗಿ ತಿಳಿಸಿದ್ದಾರೆ.

ಆದರೆ ಇಲ್ಲಿ ಜಾಗೃತಿ ಮಿಶ್ರಾ ಅಥವಾ ಅವಳ ಸಂಸ್ಥೆ ಹೆಸರು ಮಾಡಲು, ಅವರ ಬಗ್ಗೆ ಕನಿಕರ, ಪ್ರೀತಿ ಹುಟ್ಟಲು ಕಾರಣವೇನು ಎಂದು ಹುಡುಕಿದರೆ, ಮೊದಲನೆಯದಾಗಿ ಆಕೆ ಒಬ್ಬ ಮಹಿಳೆ. ಓದು ಮುಗಿಸಿ ಯಾವುದೋ ಮಲ್ಟಿನ್ಯಾಷನಲ್ ಕಂಪನಿಯಲ್ಲಿ ಕೆಲಸ ಮಾಡಿಕೊಂಡು, ವಾರಾಂತ್ಯದಲ್ಲಿ ಊರು ಸುತ್ತಿ, ಸಿನಿಮಾ ನೋಡಿ, ಊಟ ಮಾಡಿ, ಮನೆಗೆ ಬಂದು ಬೆಚ್ಚಗೆ ಹೊದ್ದು, ಜಪ್ಪನೆ ಮಲಗಬಹುದಾಗಿತ್ತು. ಆದರೆ ಆಕೆ ಆಯ್ದುಕೊಂಡದ್ದು, ಮಾತು ಬಾರದ ಮೂಕ ಪ್ರಾಣಿಗಳನ್ನು. ಮೂಳೆ ಮುರಿದು ನೋವು ಅನುಭವಿಸುತ್ತಿರುವ ಸಂದರ್ಭದಲ್ಲಿ ತಾನು ಅವುಗಳಿಗೆ ಆಸರೆಯಾಗಬೇಕು, ಅಲ್ಲ, ತಾಯಿಯಾಗಬೇಕು ಎಂಬ ಹುಚ್ಚು ಜಾಗೃತಿಯಲ್ಲಿತ್ತು. ಆದುದರಿಂದ ಹಣಬಲ, ಜನಬಲ ಇಲ್ಲದಿದ್ದರೂ ಅಥವಾ ಇದ್ದ ಸ್ವಲ್ಪ ಹಣದಲ್ಲಿಯೇ ಸುಮಾರು ಐದು ನೂರಕ್ಕೂ ಹೆಚ್ಚು ಪ್ರಾಣಿಗಳಿಗೆ ಬದುಕು ನೀಡಿ ಜಾಗೃತಿ ಮಾದರಿಯಾದರು. ಎರಡನೆಯದಾಗಿ, ಯಾವುದೇ ಮುನ್ಸೂಚನೆ ನೀಡದೆ, ತನ್ನ ಸ್ಥಳಕ್ಕೆ ಬಂದು, ನಿರ್ಮಾಣ ಹಂತದಲ್ಲಿದ್ದ ಕಟ್ಟಡವನ್ನು ಕೆಡಗಿದವರ ವಿರುದ್ಧ ಏಕಾಂಗಿಯಾಗಿ ಸೆಟೆದು ನಿಂತದ್ದು. ಸರಕಾರಿ ಅಧಿಕಾರಿಗಳು ಮತ್ತು ಸಮವಸ್ತ್ರದವರ ಮೇಲೆ ಕೈ ಮಾಡದೆ, ಕೆಟ್ಟ ಭಾಷೆ ಬಳಸದೆ, ತರ್ಕ ಬದ್ಧವಾಗಿ ಅವರನ್ನು ಎದುರಿಸಿದ್ದು.

ಮೂರನೆಯದು ಮತ್ತು ಪ್ರಮುಖವಾದದ್ದು, ಸಾಮಾಜಿಕ ಜಾಲತಾಣವನ್ನು ಕುಶಾಗ್ರಮತಿಯಿಂದ, ಅಚ್ಚುಕಟ್ಟಾಗಿ ಬಳಸಿಕೊಂಡದ್ದು ಮತ್ತು ಸಾಮಾಜಿಕ ಜಾಲತಾಣದ ನಿಜವಾದ ಸತ್ವವನ್ನು ಜಗತ್ತಿಗೂ, ಇಂದಿನ ಜೆನ್-ಝೀಗಳಿಗೂ ತೋರಿಸಿಕೊಟ್ಟಿದ್ದು. ಜೆನ್-ಝೀ ಎಂದು ಕರೆಸಿಕೊಳ್ಳುವವರು ಯಾವುದೇ ರಾಜಕೀಯ ಪಕ್ಷದ ಜತೆಗೆ ಗುರುತಿಸಿಕೊಳ್ಳದೆಯೇ ಅಥವಾ ಯಾವುದೋ ಒಂದು ಪಕ್ಷದ, ವ್ಯಕ್ತಿಯ ವಿರುದ್ಧ ಹೋರಾಡುವುದಕ್ಕೆ ತಮ್ಮನ್ನು ಸೀಮಿತಗೊಳಿಸಿಕೊಳ್ಳದೇ ಏಕಾಂಗಿಯಾದರೂ, ವಸ್ತುನಿಷ್ಠವಾಗಿ, ವಿಷಯ ನಿಷ್ಠವಾಗಿ ಹೋರಾಟ ಮಾಡಬಹುದು, ತಾವು ಎಣಿಸಿದ್ದನ್ನು ಸಾಧಿಸಬಹುದು ಎಂಬುದನ್ನು ತೋರಿಸಿಕೊಟ್ಟದ್ದು.

ಜೆನ್-ಝೀಗಳಿಗೆ ದೊಡ್ಡ ಪಾಠ ಕಲಿಸಿದ ಜಾಗೃತಿ, ಫೋನ್ ಇರುವುದು ಕೇವಲ ರೀಲ್ಸ್‌ಗಳಿಗಾಗಿ ಅಲ್ಲ, ಪ್ರಾಮಾಣಿಕವಾಗಿ ಬಳಸಿದರೆ ಅದು ನ್ಯಾಯಕ್ಕಾಗಿ ಹೋರಾಡುವ ಆಯುಧವೂ ಆಗಬಹುದು ಎಂದು ತೋರಿಸಿಕೊಟ್ಟಿದ್ದಾಳೆ. ಪರಿಸರದ ಪರವಾಗಿ, ಪ್ರಾಣಿ ಹಿಂಸೆಯ ವಿರುದ್ಧವಾಗಿ ಬರಹ ಬರೆಯುವವರನ್ನು, ಭಾಷಣ ಮಾಡುವವರನ್ನು ನಾವು ನೋಡಿದ್ದೇವೆ. ಇತ್ತೀಚಿನ ದಿನಗಳಲ್ಲಿ ಅದರ ಕುರಿತು ಮಾಡುವುದು, ಆ ವಿಷಯದ ರೀಲ್ ಬಂದರೆ ಅದನ್ನು ಶೇರ್ ಮಾಡುವುದು, ಲೈಕ್ ಮಾಡುವುದು, ಇತ್ಯಾದಿಗಳನ್ನೂ ಮಾಡುತ್ತೇವೆ. ಆದರೆ ಜಾಗೃತಿ ಅದನ್ನೆಲ್ಲ ನೈಜ ಕೆಲಸವಾಗಿ ಪರಿವರ್ತಿಸುವುದು ಹೇಗೆ ಎಂದು ತೋರಿಸಿಕೊಟ್ಟಿದ್ದಾರೆ. 'ಒಬ್ಬ ವ್ಯಕ್ತಿಯಿಂದ ಏನು ಮಾಡಲು ಸಾಧ್ಯ?' ಎಂದು ಕೇಳುವವರಿಗೆ ಉತ್ತರವಾಗಿದ್ದಾರೆ. ಯಾವುದೇ ಒಳ್ಳೆಯ ಕೆಲಸ ಆರಂಭಿಸಲು ಕಾಯಬೇಡಿ, ಈಗಿರುವ ಸಮಯವೇ ಯೋಗ್ಯ ಸಮಯ, ತತ್‌ಕ್ಷಣವೇ ಕಾರ್ಯ ಆರಂಭಿಸಿ ಎಂದು ಉದಾಹರಣೆಯಾಗಿದ್ದಾರೆ. ನಮ್ಮ ಉದ್ದೇಶ ಒಳ್ಳೆಯದಾಗಿದ್ದು, ಸ್ಪಷ್ಟವಾಗಿದ್ದರೆ ಯಾವುದೇ ಅಡೆತಡೆಗೆ ಹೆದರದೆ ಮುಂದುವರಿಯಬಹುದು ಎಂದು ಮುನ್ನಡೆದಿದ್ದಾರೆ. ಒಂದೂಮ್ಮೆ ನಾವು ಬಿದ್ದರೂ ಮತ್ತೊಮ್ಮೆ ಎದ್ದು ನಿಲ್ಲಬಹುದು ಎನ್ನುವುದನ್ನು ತೋರಿಸಿಕೊಟ್ಟಿದ್ದಾರೆ.

ಈ ಗುಣವೇ ಜಾಗೃತಿಯನ್ನು ಭಾರತದಲ್ಲಿ ಮನೆಮಾತಾಗಿಸಿದೆ. ಯುವಕರಿಗೆ ಸ್ಫೂರ್ತಿಯಾದ ಜಾಗೃತಿಗೆ ಒಳ್ಳೆಯದಾಗಲಿ. ಅಂಥವರ ಸಂತತಿ ಬೆಳೆಯಲಿ. ಜಾಗೃತಿಗೋ ಅಥವಾ ಅಂಥವರಿಗೆ ಉಪಕಾರ, ಸಹಾಯ ಮಾಡಿದರೆ ಅದು ಒಬ್ಬ ವ್ಯಕ್ತಿಗಾಗಲಿ, ಒಂದು ಸಂಸ್ಥೆಗಾಗಲಿ ಮಾಡುವ ಸಹಾಯವಲ್ಲ. ಅದು ಮಾತು ಬಾರದ ಮೂಕ ಪ್ರಾಣಿಗಳಿಗೆ ಮಾಡುವ ಸಹಾಯ. ತಮ್ಮ

ಸಮಾಚಾರ ಸಣ್ಣದಲ್ಲ

ಮ.ಪ್ರ. ಡಿ ಅಡಿಕ್ಷನ್ ವ್ಯಕ್ತಿ ಆತ್ಮಹತ್ಯೆ: ಹಲವರು ಪೇರಿ



ಭೋಪಾಲ್: ಮಧ್ಯಪ್ರದೇಶದ ಇಂಧೋರ್ ನಗರದಲ್ಲಿನ ಮದ್ಯಪಾನ, ಮಾದಕದ್ರವ್ಯ ರೂಢಿ ಸೇರಿದಂತೆ ವಿವಿಧ ಕೆಟ್ಟ ಚಟಗಳನ್ನು ಕ್ರಮಬದ್ಧವಾಗಿ ಬಿಡಿಸುವ 'ಡಿ ಅಡಿಕ್ಷನ್ ಸೆಂಟರ್'ನಲ್ಲಿದ್ದ ವ್ಯಕ್ತಿಯೊಬ್ಬ ಭಾನುವಾ ಆತ್ಮಹತ್ಯೆ ಮಾಡಿಕೊಂಡಿದ್ದಾನೆ. ಇದರಿಂದ ಭಯಗೊಂಡು ಇತರೆ 45 ಮಂದಿ ದುಷ್ಚಟಗಳ ದಾಸರಾಗಿದ್ದವರು ಕಾಂಪೌಂಡ್ ಹಾರಿ, ಗೇಟಿನ ಮೇಲೇರಿ ಜಿಗಿದು ಡಿ ಅಡಿಕ್ಷನ್ ಸೆಂಟರ್‌ನಿಂದ ಪರಾರಿಯಾಗಿದ್ದಾರೆ. ಈ ಸಂಬಂಧ ಡಿ ಅಡಿಕ್ಷನ್ ಕೇಂದ್ರದವರು ಪೊಲೀಸರಿಗೆ ದೂರು ನೀಡಿದ್ದು, ಪೊಲೀಸ್ ಅಧಿಕಾರಿಗಳ ತಂಡ, ತಲೆ ಮರೆಸಿಕೊಂಡವರಿಗಾಗಿ ಶೋಧ ಕಾರ್ಯ ಆರಂಭಿಸಿದೆ. ಚಟಗಾರರ ಪರಾರಿ ಘಟನೆಯ ತನಿಖೆ ಮುಂದುವರಿದಿದೆ.

ಇಬ್ಬರು ಬಿಹಾರ ಪಕ್ಷೇತರ ಎಂಎಲ್‌ಎಗಳು ಬಿಜೆಪಿಗೆ

ಪಟನಾ: ಬಿಹಾರದಲ್ಲಿ ಕಳೆದ ವಾರ ನಡೆದ ಪದವೀಧರ ಮತ್ತು ಶಿಕ್ಷಕರ ಕ್ಷೇತ್ರಗಳ ವಿಧಾನ ಪರಿಷತ್ ಚುನಾವಣೆಯಲ್ಲಿ ಪಕ್ಷೇತರರಾಗಿ ಸ್ಪರ್ಧಿಸಿ ಭರ್ಜರಿ ಜಯ ದಾಖಲಿಸಿದ್ದ ಬಂಶೀಧರ್ ಬ್ರಜವಾಸಿ ಮತ್ತು ರಾಹುಲ್ ರಾಜ್ ಶನಿವಾರ ಭಾರತೀಯ ಜನತಾ ಪಕ್ಷಕ್ಕೆ(ಬಿಜೆಪಿ) ಸೇರಿಕೊ ಂಡರು. ಇದರಿಂದ ಬಿಹಾರದ ಮೇಲ್ಮನೆ ಯಲ್ಲಿ ಆಡಳಿತಾರೂಢ ಎನ್‌ಡಿಎ ಸರಕಾರದ ಬಲ ಮತ್ತಷ್ಟು ಹೆಚ್ಚಿದೆ. ಸಾರಣ್ ಶಿಕ್ಷಕರ ಜಂಟಿ ಕ್ಷೇತ್ರದಿಂದ ಗೆದ್ದಿರುವ ರಾಹುಲ್ ರಾಜ್ ಮೊದಲು ಬಿಜೆಪಿ ಯಲ್ಲೇ ಇದ್ದವರು. ಆದರೆ, ವಿಧಾನ ಪರಿಷತ್ ಚುನಾವಣೆ ವೇಳೆ ಪಕ್ಷದ ನಿರ್ಧಾರ ವಿರೋಧಿ ಸಿದ್ದರಿಂದ ಅವರನ್ನು ಪಕ್ಷದಿಂದ ಉಚ್ಚಾಟಿಸಲಾಗಿತ್ತು. ಈಗ ಪಕ್ಷೇತರರಾಗಿ ಚುನಾವಣೆ ಗೆದ್ದ ಬೆನ್ನಲ್ಲೇ ಅವರ ಉಚ್ಚಾಟನೆ ರದ್ದುಗೊಳಿಸಿ ಮತ್ತೆ ಪಕ್ಷದ ಪ್ರಾಥಮಿಕ ಸದಸ್ಯತ್ವ ನೀಡಲಾಗಿದೆ. ಈ ಹಿಂದೆಯೂ ವಿಧಾನ ಪರಿಷತ್ ಸದಸ್ಯರಾಗಿದ್ದ ಹಿರಿಯ ನಾಯಕ ಬಂಶೀಧರ್ ಬ್ರಜವಾಸಿ ಅವರು ಕೂಡ ತಿರ್ಹುತ್ ಪದವೀಧರ ಕ್ಷೇತ್ರದಿಂದ ಪಕ್ಷೇತರ ಅಭ್ಯರ್ಥಿಯಾಗಿ ಕಣಕ್ಕಿಳಿದು ಭರ್ಜರಿ ಗೆಲುವು ದಾಖಲಿಸಿದ ಬಳಿಕ ಕಮಲ ಪಕ್ಷಕ್ಕೆ ಸೇರ್ಪಡೆಯಾಗಿದ್ದಾರೆ.

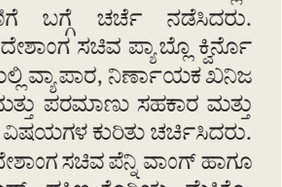
20 ವಿದೇಶಾಂಗ ಸಚಿವರ ಜತೆ ಜೈಶಂಕರ್ ಚರ್ಚೆ



ದೆಹಲಿ: ಆಟ್ಲಾಂಟಾದಲ್ಲಿ ನಡೆದ ಜಿ-20 ವಿದೇಶಾಂಗ ಸಚಿವರ ಸಭೆಯ ಬಳಿಕ ವಿದೇಶಾಂಗ ಸಚಿವ ಎಸ್. ಜೈಶಂಕರ್ ಅವರು ವಿವಿಧ ದೇಶಗಳ ವಿದೇಶಾಂಗ ಸಚಿವರನ್ನು ಪ್ರತ್ಯೇಕವಾಗಿ ಭೇಟಿ ಮಾಡಿ ಮಾತುಕತೆ ನಡೆಸಿದ್ದಾರೆ. ಯುರೋಪಿಯನ್ ಕಮಿಷನ್ ಉನ್ನತ ಪ್ರತಿನಿಧಿ -ಮಾನವ ಹಕ್ಕುಗಳ ಉಪಾಧ್ಯಕ್ಷೆ ಕಾಜಾ ಕಲ್ಲಾಸ್ ಅವರನ್ನು ಭೇಟಿಯಾದ ಜೈಶಂಕರ್, ವಿದೇ ಶಾಂಗ ವ್ಯವಹಾರ ಮತ್ತು ಭದ್ರತಾ ನೀತಿ ಹಾಗೂ ಉಕ್ರೇನ್ -ರಷ್ಯಾ ಸಂಘರ್ಷ ಮತ್ತು ಕೊಲ್ಲಿ ರಾಷ್ಟ್ರಗಳಲ್ಲಿನ ಪರಿಸ್ಥಿತಿ ಕುರಿತು ಚರ್ಚಿಸಿದರು. ಬಳಿಕ ಕೆನಡಾ ವಿದೇಶಾಂಗ ಸಚಿವೆ ಅನಿತಾ ಆನಂದ್ ಜತೆ ದ್ವಿಪಕ್ಷೀಯ ಸಭೆ ನಡೆಸಿ ಭಾರತ-ಕೆನಡಾ ದೇಶಗಳ ನಡುವಿನ ಸಹಕಾರದಲ್ಲಿನ ಸ್ಥಿರತೆ-ಬೆಳವಣಿಗೆ ಬಗ್ಗೆ ಚರ್ಚೆ ನಡೆಸಿದರು. ಅರ್ಜೆಂಟಿನ ವಿದೇಶಾಂಗ ಸಚಿವ ಪ್ಯಾಬ್ಲೊ ಕ್ವಿರ್ನೊ ಜತೆಗಿನ ಸಭೆಯಲ್ಲಿ ವ್ಯಾಪಾರ, ನಿರ್ಣಾಯಕ ಖನಿಜ ಗಳು, ರಕ್ಷಣೆ ಮತ್ತು ಪರಮಾಣು ಸಹಕಾರ ಮತ್ತು ಬಹುಪಕ್ಷೀಯ ವಿಷಯಗಳ ಕುರಿತು ಚರ್ಚಿಸಿದರು. ಆಸ್ಟ್ರೇಲಿಯ ವಿದೇಶಾಂಗ ಸಚಿವ ಪೆನ್ನಿ ವಾಂಗ್ ಹಾಗೂ ರಷ್ಯಾ, ಪೊಲೆಂಡ್, ದಕ್ಷಿಣ ಕೊರಿಯ, ಮೆಕ್ಸಿಕೊ, ಬ್ರೆಜಿಲ್ ಮತ್ತು ಜರ್ಮನಿ ದೇಶಗಳ ವಿದೇಶಾ ಂಗ ಸಚಿವರನ್ನೂ ಭೇಟಿಯಾಗಿ ಪ್ರತ್ಯೇಕ ಸಭೆ ನಡೆಸಿದರು.

{ ಜಗತ್ ಪ್ರಕಾಶ್ ನಡ್ಡಾ } ಜಗತ್ ಪ್ರಕಾಶ್ ನಡ್ಡಾ

ಗಲಭೆ-ಅರಾಜಕತೆ ಸೃಷ್ಟಿಸಿ ಸರಕಾರ ಕೆಡವುವ ಪ್ರಯತ್ನ ಅತಾರ್ಕಿಕ. ದೆಹಲಿ ವಾಣಿಜ್ಯೋದ್ಯಮಿಗಳ ಆದಾಯಕ್ಕೆ ಕತ್ತರಿ ಹಾಕಿದ ದೆಹಲಿ ರಾಮಲೀಲಾ ಮೈದಾನದಲ್ಲಿ ಭಾನುವಾರ ನಡೆದ 'ಇಂಡಿಯ' ಒಕ್ಕೂಟದ ರ‍್ಯಾಲಿ ದೊಡ್ಡ ಮೂರ್ಖತನದ ನಾಟಕ. ಇದು ಕಾಂಗ್ರೆಸ್ ರಾಜಕೀಯ ಪತನಕ್ಕೆ ಕಾರಣವಾಗಲಿದೆ. ಅದರ ರಾಜಕಾರಣದ ಶವಪೆಟ್ಟಿಗೆಗೆ ಕೊನೆಮೊಳೆ ಹೊಡೆ ದಂತಾಗಿದೆ.



ಅಚ್ಚುಕಟ್ಟು ಪ್ರದೇಶ RNI : KARKAN/2016/67914
VISHVAVANI, Printed & Published by: **VISHWESHWAR BHAT,** On behalf of Vishwakshara Media Private Ltd., No.1687, Nisarga Serenity, Complex Road, Near Raghavendra Swamy Temple, BEML Layout, 5th Stage, Rajarajeshwarinagar, Bangalore.560098. ph: 6362393988/6362393942, Printed MNS Printers PVT.Ltd,345/4,Bhatrahalli,Near KR Puram RTO, Old Madras Road,Bengalore 560049, Editor-in Chief : Vishweshwar Bhat. ಸಂಪಾದಕ: **ವಿಶ್ವೇಶ್ವರ ಭಟ್,** CopyRight: Vishwakshara Media Private Ltd. All rights reserved. Reproduction in any manner electronic or otherwise, in whole or in part, without prior written permission is prohibited.
ನಮ್ಮ ಆವೃತ್ತಿಗಳು: ಹುಬ್ಬಳ್ಳಿ, ಬೆಳಗಾವಿ,ಕಲಬುರಗಿ, ಬೆಂಗಳೂರು, ಮಂಗಳೂರು ದಾವಣಗೆರೆ Vol:11, Issue:279

ಬಂಗಾಳ ಕೊಲ್ಲಿಯಲ್ಲಿ ರೂಪುಗೊಂಡಿರುವ ಹೊಸ ಚಂಡಮಾರುತ | ಆಂಧ್ರಪ್ರದೇಶ ನೆಲ್ಲೂರು ಕರಾವಳಿಗೆ ಸೋಮವಾರ ಸಂಜೆ ಪ್ರವೇಶ | ತಮಿಳುನಾಡು ಪೂರ್ವ-ಒಡಿಶಾ ಪಶ್ಚಿಮ ಕರಾವಳಿ ಮೇಲೆ ಪ್ರಭಾವ | ಗಂಟೆಗೆ 75 ಕಿಮೀ ವೇಗದಲ್ಲಿ ಚಲಿಸುತ್ತಿರುವ ಮುರಸು ಚಂಡಮಾರುತ

ಅರ್ನಬ್ ಬಳಿಕ ಈಗ ಮುರಸು ಮುನಿಸು

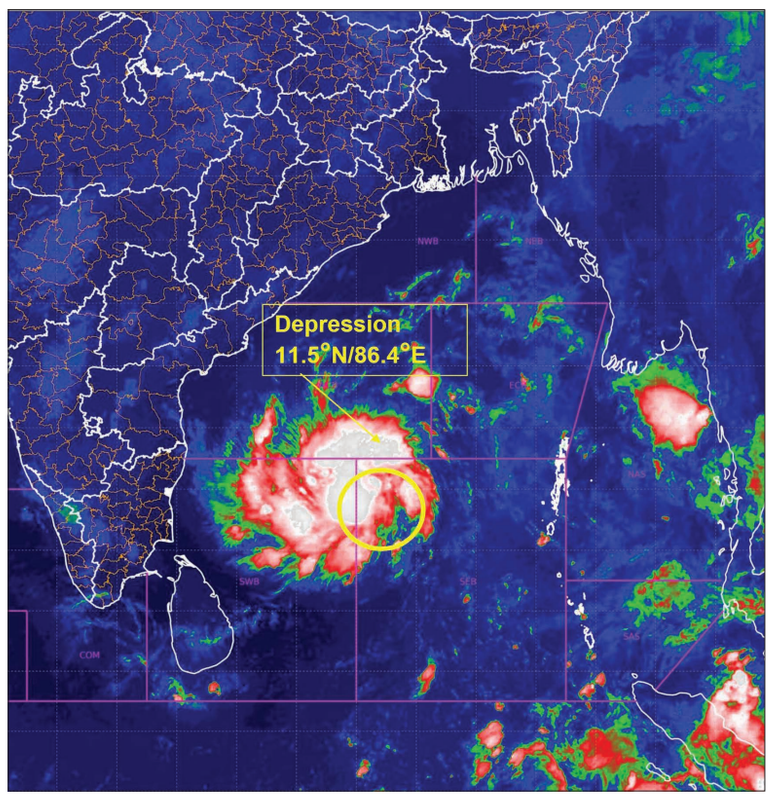
ದೆಹಲಿ: ಬಂಗಾಳಕೊಲ್ಲಿಯಲ್ಲಿ ರೂಪುಗೊಂಡು ಕಳೆದ ವಾರ ಆಂಧ್ರಪ್ರದೇಶದ ಕಾಕಿನಾಡ ಕರಾವಳಿಗೆ ಅಪ್ಪಳಿಸಿದ್ದ ಅರ್ನಬ್ ಚಂಡಮಾರುತದ ಬಳಿಕ ಈಗ ಮತ್ತೊಂದು ಚಂಡಮಾರುತ ಅದೇ ಆಂಧ್ರಪ್ರದೇಶಕ್ಕೆ ಅಪ್ಪಳಿಸುವ ಭೀತಿ ಎದುರಾಗಿದೆ.

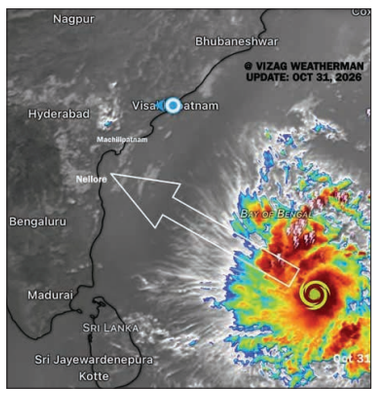
ಅಂಡಮಾನ್ ದ್ವೀಪಗಳ ಸಮೀಪದ ಸಮುದ್ರ ಭಾಗದಲ್ಲಿ ಮೋಡಗಳು ದಟ್ಟೈಸಿ ವಾಯುಭಾರ ಕುಸಿತ ಉಂಟಾಗುತ್ತಿದೆ. ಭಾನುವಾರ ಮಧ್ಯಾಹ್ನ ಅಥವಾ ಸಂಜೆ ವೇಳೆಗೆ ವಾಯುಭಾರ ಕುಸಿತ ಉಂಟಾಗಿ, ನ.2ರ ಬೆಳಗ್ಗೆ ವೇಳೆಗೆ ಚಂಡಮಾರುತವಾಗಿ ಮಾರ್ಪಾಡಾಗಲಿದೆ. ಬಳಿಕ ಆಂಧ್ರಪ್ರದೇಶದ ನೆಲ್ಲೂರು ಕರಾವಳಿಗೆ ಸೋಮ ವಾರ ಸಂಜೆ ವೇಳೆಗೆ ಪ್ರವೇಶಿಸುವ ನಿರೀಕ್ಷೆ ಇದೆ.

ಪರಿಣಾ ಮವಾಗಿ ಆಂಧ್ರಪ್ರದೇಶ, ಒಡಿಶಾ ರಾಜ್ಯಗಳ ಹಲವೆಡೆ ಭಾರೀ ಮಳೆಯಾಗುವ ಸಾಧ್ಯತೆ ಇದೆ ಎಂದು ಭಾರತಿ ೀಯ ಹವಾಮಾನ ಇಲಾಖೆ(ಐಎಂಡಿ) ಎಚ್ಚರಿಸಿದೆ.

ಮುರುಸು: ದಕ್ಷಿಣ ಅಂಡಮಾನ್ ಸಮುದ್ರದ ಮೇಲೆ ಕಡಿಮೆ ವಾಯು ಒತ್ತಡದ ಪ್ರದೇಶ ತೀವ್ರಗೊಂಡು, ಚಂಡಮಾರುತ ಉಂಟಾಗುವುದು ಖಚಿತವಾಗಿದೆ. ಹೊಸ ಚಂಡಮಾರುತಕ್ಕೆ 'ಮುರಸು' ಎಂದು ಹೆಸರಿಡಲಾಗಿದೆ.

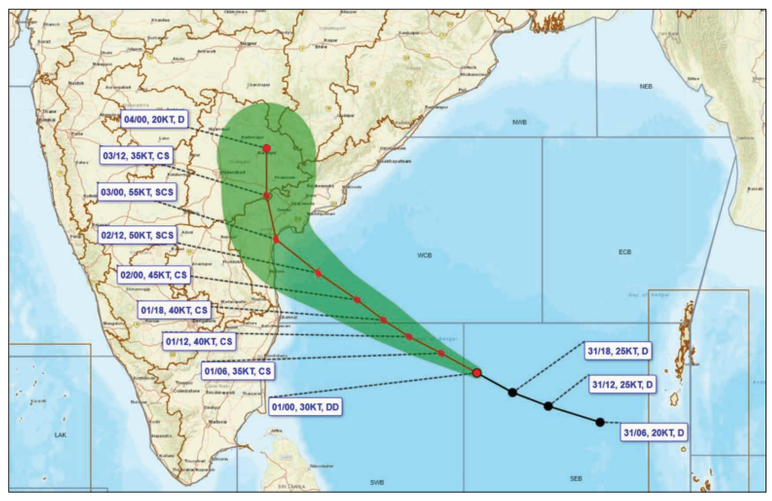
ಅ.30ರಂದು ಉಂಟಾಗಿರುವ ವಾಯುಭಾರ ಕುಸಿತ ಪ್ರಸ್ತುತ ಬಂಗಾಳಕೊಲ್ಲಿಯ ಆಗ್ನೇಯ ಮತ್ತು ಅಂಡಮಾನ್ ಮತ್ತು ನಿಕೋಬಾರ್ ದ್ವೀಪ ಸಮೂಹ ಮತ್ತು ಅಂಡಮಾನ್ ಸಮುದ್ರದ ಪಕ್ಕದ ಪ್ರದೇಶಗಳಲ್ಲಿ ನೆಲೆಗೊಂಡಿದೆ. ಅ.31ರ ಬೆಳಗ್ಗೆ 8.30ರ ವೇಳೆ ಆಗ್ನೇಯ ಬಂಗಾಳಕೊಲ್ಲಿ ಮತ್ತು ಅಂಡಮಾನ್ ಸಮುದ್ರದ ಪಕ್ಕದ ಪ್ರದೇಶಗಳಲ್ಲಿ ವಾಯುಭಾರ ಕುಸಿತ ಆಗಿರುವುದನ್ನು





ಸಾವಿರಾರು ಜನರ ಸ್ಥಳಾಂತರ

ಬಂಗಾಳಕೊಲ್ಲಿಯಲ್ಲಿ ಮುರುಸು ಚಂಡಮಾರುತ ರೂಪುಗೊಂಡಿದ್ದು, ಸೋಮವಾರ ಸಂಜೆ ಆಂಧ್ರ ಪ್ರದೇಶದ ನೆಲ್ಲೂರು ಕರಾವಳಿಗೆ ಅಪ್ಪಳಿ ಸುವ ಸಾಧ್ಯತೆ ಇರುವುದರಿಂದ ಆಂಧ್ರ ಪ್ರದೇಶದ ಕರಾವಳಿ ಭಾಗ, ತಮಿಳು ನಾಡಿನ ಪೂರ್ವ ಭಾಗ, ಒಡಿಶಾದ ಪಶ್ಚಿಮ ಕರಾವಳಿ ಪ್ರದೇಶ ಗಳಲ್ಲಿ ಭಾರೀ ಮಳೆಯಾಗುವ ನಿರೀಕ್ಷೆ ಇದೆ. ಕಳೆದ ವಾರ ಆಂಧ್ರಪ್ರದೇಶ ಮತ್ತು ಒಡಿಶಾ ಮೇಲೆ ಅರ್ಭಟಿಸಿದ 'ಅರ್ನಬ್' ಚಂಡಮಾ ರುತ ಎರಡೂ ರಾಜ್ಯಗಳಲ್ಲಿ 10ಕ್ಕೂ ಅಧಿಕ ಜೀವಬಲಿ ಪಡೆದು, ಸಾವಿರಾರು ಎಕರೆ ಕೃಷಿ ಭೂಮಿಯಲ್ಲಿದ್ದ ಬೆಳೆಗೆ ಹಾನಿ ಮಾಡಿ, ಸಾವಿರಾ ರು ವಿದ್ಯುತ್ ಕಂಬ, ಮರಗಳನ್ನು ನೆಲಕ್ಕುರುಳಿಸಿ, ಆಂಧ್ರಪ್ರದೇಶದ ನೂರಾರು ಗ್ರಾಮಗಳನ್ನು ಕತ್ತಲೆಗೆ ದೂಡಿ ವಾರದ ಬಳಿಕ ನಿರ್ಗಮಿಸಿದೆ. ಆದರೆ, ಅದರ ಬೆನ್ನಲ್ಲೇ ಮುರುಸು ಚಂಡಮಾ ರುತ ಬರುತ್ತಿದೆ. ಈ ಚಂಡಮಾರು ತವೂ ಆಂಧ್ರ-ಒಡಿಶಾ ರಾಜ್ಯಗಳ ಮೇಲೆ ಹೆಚ್ಚು ಪರಿಣಾಮ ಬೀರಲಿದೆ. ವಿನಾಶಕಾರಿ ಮುರುಸು ಚಂಡಮಾರುತದಿಂದ ಎದುರಾಗಬಹುದಾದ ಸಂಕಷ್ಟಗಳನ್ನು ಮೊದಲೇ ಮನಗಂಡಿರುವ ಎರಡೂ ರಾಜ್ಯ ಸರಕಾರಗಳು ಮುನ್ನೆಚ್ಚರಿಕೆ ಕ್ರಮಗಳನ್ನು ಕೈಗೊಳ್ಳಲಾರಂಭಿಸಿವೆ. ಆಂಧ್ರ-ಒಡಿಶಾ ಕರಾವಳಿ ಭಾಗದಲ್ಲಿನ ಜನರನ್ನು ಸುರಕ್ಷಿತ ಸ್ಥಳಗಳಿಗೆ ಸ್ಥಳಾಂತರಿಸಲಾಗುತ್ತಿದೆ.



ತ.ನಾಡು-ಕೇರಳದವರೆಗೂ ಮುರುಸು ಪ್ರಭಾವ

ಮುರುಸು ಚಂಡಮಾರುತ ದಕ್ಷಿಣ ಭಾರತದ ತಮಿಳುನಾಡು, ಕೇರಳ ರಾಜ್ಯಗಳ ಮೇಲೂ ಪ್ರಭಾವ ಬೀರಬಹುದು. ಸೋಮವಾರದ ನಂತರದ ದಿನಗಳಲ್ಲಿ ತಮಿಳುನಾಡು, ಪುದುಚೇರಿ ಮತ್ತು ಕಾರೈಕಲ್‌ನಲ್ಲಿ ಭಾರಿ ಮಳೆ ಸಾಧ್ಯತೆ ಇದೆ. ಕೇರಳ ಮತ್ತು ಮಾಹೆಯಲ್ಲೂ ಭಾರಿ ಮಳೆ ಆಗುವ ಮುನ್ಸೂಚನೆ ನೀಡಲಾಗಿದೆ. ಮಧ್ಯ ಮತ್ತು ದಕ್ಷಿಣ ಭಾರತದ ಕೆಲವು ಭಾಗಗಳಲ್ಲಿ ಗುಡುಗು ಸಹಿತ ಮತ್ತು ಬಲವಾದ ಗಾಳಿ ಬೀಸುವ ಸಾಧ್ಯತೆಯಿದೆ. ಅನೇಕ ಪ್ರದೇಶಗಳಲ್ಲಿ ಹತಾತ್ ಹವಾಮಾನ ಬದಲಾವಣೆಗಳ ನಿರೀಕ್ಷೆಯಿದೆ.

ಅರ್ನಬ್ ಚಂಡಮಾರುತ: ಆಂಧ್ರ 264 ಶಾಲೆಗೆ ಹಾನಿ

ಅರ್ನಬ್ ಚಂಡಮಾರುತ ಅಪ್ಪಳಿಸಿದ ಬಳಿಕ ಆಂಧ್ರಪ್ರದೇಶದಲ್ಲಿ 264 ಶಾಲೆಗಳ ಕಟ್ಟಡಕ್ಕೆ ಹಾನಿಯಾಗಿದೆ. ಚಂಡಮಾರುತದ ಕಾರಣ ಕರಾವಳಿ ಭಾಗದಲ್ಲಿ ಸ್ಥಳಾಂತರಿಸಿದ ಜನರಿಗೆ 795 ಶಾಲೆಗಳಲ್ಲಿಯೇ ತಾತ್ಕಾಲಿಕ ಆಶ್ರಯ ತಾಣ ಒದಗಿಸಲಾಗಿದೆ. ಹಾಗಾಗಿ, ಆಂಧ್ರಪ್ರದೇಶದಲ್ಲಿನ ಈ ಶಾಲೆಗಳಲ್ಲಿನ ವಿದ್ಯಾರ್ಥಿಗಳಿಗೆ ರಜೆ ಮುಂದುವರಿದಿದೆ.

ಮುರುಸು ಚಂಡಮಾರುತ ಆಂಧ್ರಪ್ರದೇಶದ ನೆಲ್ಲೂರು ಕರಾವಳಿಯತ್ತ ಚಲಿಸುವ ನಿರೀಕ್ಷೆ ಇರುವುದರಿಂದ, ಪಕ್ಕದ ಒಡಿಶಾ ರಾಜ್ಯದ ಹವಾಮಾನ ಪರಿಸ್ಥಿತಿಯೂ ತೀವ್ರವಾಗಿ ಬದಲಾಗಲಿದೆ. ಸದ್ಯ ಗಂಟೆಗೆ 75 ಕಿಮೀ ವೇಗದಲ್ಲಿ ಬಿರುಗಾಳಿ ಬೀಸುತ್ತಿದೆ. ಮುರುಸು ಚಂಡಮಾರುತ ಆಂಧ್ರ ಕರಾವಳಿ ಪ್ರವೇಶದ ಬಳಿಕ ಗಂಟೆಗೆ 125 ಕಿಮೀ ವೇಗಕ್ಕೆ ಹೆಚ್ಚಲಿದೆ. ಸೋಮವಾರ ಸಂಜೆಯಿಂದ ಬುಧವಾರ ಸಂಜೆಯವರೆಗೂ ಆಂಧ್ರಪ್ರದೇಶ ಮತ್ತು ಒಡಿಶಾ ಕರಾವಳಿ ಭಾಗಗಳಲ್ಲಿ ಭಾರೀ ಮಳೆಯಾಗಲಿದೆ ಎಂದು ಹವಾಮಾನ ಇಲಾಖೆ ಮುನ್ಸೂಚನೆ ನೀಡಿದೆ.

ಕರ್ನಾಟಕದ ಸಾಹಿತ್ಯ, ಪರಂಪರೆ, ತಂತ್ರಜ್ಞಾನ ಕ್ಷೇತ್ರದ ಸಾಧನೆಗೆ ಮೆಚ್ಚುಗೆ

ಕನ್ನಡ ರಾಜ್ಯೋತ್ಸವಕ್ಕೆ ಪ್ರಧಾನಿ ಶುಭಾಶಯ



ದೆಹಲಿ: ಪ್ರಧಾನಿ ನರೇಂದ್ರ ಮೋದಿ ಸೇರಿದಂತೆ ಹಲವು ಗಣ್ಯರು ಕರ್ನಾಟಕದ ಜ ನ ತ ಗ ರಾಜ್ಯೋತ್ಸವದ ಶ ು ಭ ಾ ಶ ಯ ಕ ೋ ರ ಿ ದ ್ ದ ಾ ರ ೆ . ಕ ರ ್ ನ ಾ ಟ ಕ ದ ಶ ್ ರ ೀ ವ ೈ ಭ ವ ೋ ಪ ೇ ತ ಪರಂಪರೆ, ಸಂಸ್ಕೃತಿ ಮತ್ತು ಆಧುನಿಕ ಕ್ಷೇತ್ರಗಳಲ್ಲಿನ ಸಾಧನೆಗ ಳನ್ನು ಪ್ರಧಾನಿ ಮೋದಿ ಶ್ಲಾಘಿಸಿದ್ದಾರೆ.

ಶ್ರೀಮಂತ ಸಂಪ್ರದಾಯ, ಗಮನಾರ್ಹ ಸಾಧನೆ ಮತ್ತು ಅಪಾರ ಸಾಧ್ಯತೆಗಳನ್ನು ಹೊಂದಿರುವ ನಾಡು ಕರ್ನಾಟಕ. ಇಲ್ಲಿನ ಭವ್ಯ ಪರಂಪರೆ ಮತ್ತು ಕಾಲಾತೀತ ಆಚರಣೆಗಳು ಭಾರತದ ಸಾಂಸ್ಕೃತಿಕ ಶ್ರೀಮಂತಿಕೆಯನ್ನು ಹೆಚ್ಚಿಸಿವೆ ಎಂದು ಪ್ರಧಾನಿ ಮೋದಿ 'ಎಕ್ಸ್' ಸಂದೇಶದಲ್ಲಿ ಬರೆದಿದ್ದಾರೆ.

ಕರ್ನಾಟಕದ ಜನರ ಪರಿಶ್ರಮ, ಉದ್ಯಮಶೀಲತೆ ಮತ್ತು ಕೌಶಲ ಶ್ಲಾಘನೀಯ. ಮಾಹಿತಿ ತಂತ್ರಜ್ಞಾನ, ಜೈವಿಕ ತಂತ್ರಜ್ಞಾನ, ಬಾಹ್ಯಾಕಾಶ, ಕೃತಕ ಬುದ್ಧಿಮತ್ತೆ(ಎ.ಐ), ಆಧುನಿಕ ಉತ್ಪಾದನೆ ಮತ್ತು ನವೋದ್ಯ ಮಗಳಂತಹ ಕ್ಷೇತ್ರಗಳಲ್ಲಿ ರಾಜ್ಯದ ಜನರು ಅಸಮಾನ್ಯ ಸಾಮರ್ಥ್ಯ ಸಾಬೀತುಪಡಿಸಿದ್ದಾರೆ ಎಂದು ಮೆಚ್ಚುಗೆ ವ್ಯಕ್ತಪಡಿಸಿದ್ದಾರೆ.

ಉತ್ತರ ಪ್ರದೇಶ ಮುಖ್ಯಮಂತ್ರಿ ಯೋಗಿ ಆದಿತ್ಯನಾಥ್ ಸೇರಿದಂತೆ ಹಲವು ನಾಯಕರು ಕನ್ನಡಿಗರಿಗೆ ಶುಭಾಶಯ ತಿಳಿಸಿದ್ದಾರೆ.

ಫ್ರಾಂಕ್‌ಫರ್ಟ್, ಬರ್ಲಿನ್, ಮ್ಯೂನಿಚ್, ಹ್ಯಾಂಬರ್ಗ್, ಕೊಲೋನ್ ನಗರಗಳಲ್ಲಿ ಲೂಟಿ

ಜರ್ಮನಿ: ಪ್ರತಿಭಟನೆ ಹೆಸರಲ್ಲಿ ಲೂಟಿ-ಬೆಂಕಿ





ಫ್ರಾಂಕ್‌ಫರ್ಟ್: ಫ್ರಾನ್ಸ್, ಬ್ರೆಜಿಲ್, ಅಲ್ಬೇನಿಯ ಮೊದಲಾದ ದೇಶಗಳಲ್ಲಿ ಜೀವನ ವೆಚ್ಚ ದುಬಾರಿ-ಶಾಲಾ ಶುಲ್ಕ ಹೆಚ್ಚಳ ವಿಚಾರ ಇಟ್ಟುಕೊಂಡು ಸ್ಥಳೀಯರು ಮೊದಲು ಶಾಂತಿಯುತವಾಗಿ ನಡೆಸುತ್ತಿದ್ದ ಪ್ರತಿಭಟನೆಯನ್ನು ಬಳಿಕ ಜೆನ್ ಝೀ ಹೆಸರಿನಲ್ಲಿ ಹೈಜಾಕ್ ಮಾಡಲಾಗಿದೆ. ಆಕ್ರಮ ವಲಸಿಗರ ಗುಂಪುಗಳು ಪ್ರತಿಭಟನೆಯನ್ನು ಹೈಜಾಕ್ ಮಾಡಿ ಹಿಂಸಾಚಾರ, ಲೂಟಿ, ಬೆಂಕಿ ಹಚ್ಚಿ ಆಸ್ತಿ ನಾಶ ಮಾಡಿದ ನಂತರ, ಈಗ ಇದೇ ತರಹದ ಹಿಂಸಾತ್ಮಕ ಪ್ರತಿಭಟನೆ ಜರ್ಮನಿಯಲ್ಲಿಯೂ ಶುರುವಾಗಿದೆ.

ಜರ್ಮನಿಯ ಫ್ರಾಂಕ್‌ಫರ್ಟ್ ನಗರದಲ್ಲಿ ಶನಿವಾರ ಬೀದಿಗಿಳಿದ ಸಾವಿರಾರು ಜನರು, ಜೀವನ ವೆಚ್ಚ ದುಬಾರಿಯಾಗಿದೆ. ಜೀವ ನಾವಶ್ಯಕ ಪದಾರ್ಥಗಳ ಬೆಲೆ ತಗ್ಗಿಸಿ ಎಂಬ ಬೇಡಿಕೆ ಮುಂದಿಟ್ಟುಕೊಂಡು ಪ್ರತಿಭಟನೆ ಆರಂಭಿಸಿದ್ದಾರೆ. ಆದರೆ, ಈ ಪ್ರತಿಭಟನೆಯಲ್ಲಿಯೂ ದುಷ್ಕರ್ಮಿಗಳು ಸೇರಿಕೊಂಡು ಹಿಂಸಾಚಾರ-ಲೂಟಿ ಆರಂಭಿಸಿದ್ದಾರೆ. ಸರಕಾರಿ ಮತ್ತು ಖಾಸಗಿ ಕಟ್ಟಡಗಳು, ಅಂಗಡಿ ಮಳಿಗೆಗಳ ಕಿಟಕಿ ಗಾಜುಗಳನ್ನು ಒಡೆದು ಹಾನಿ ಮಾಡಿದ್ದಾರೆ. ನಗರದಲ್ಲಿ ರಸ್ತೆ ಬದಿಗಳಲ್ಲಿ ಇರಿಸಿರುವ ಕಸ ಸಂಗ್ರಹ ತೊಟ್ಟಿಗಳನ್ನು ರಸ್ತೆಯ ಮಧ್ಯಕ್ಕೆಳೆದು ಬೆಂಕಿ ಹಚ್ಚಿದ್ದಾರೆ. ತಮ್ಮನ್ನು ತಡೆಯಲು ಬಂದ ಪೊಲೀಸರೊಡನೆ ಸಂಘರ್ಷಕ್ಕಿಳಿದಿದ್ದಾರೆ.

ದೊಡ್ಡ ಶಾಪಿಂಗ್ ಮಾಲ್‌ಗಳ ಗಾಜು ಒಡೆದು ಒಳಕ್ಕೆನುಗ್ಗಿ ಕೈಗೆ ಸಿಕ್ಕ ಬಟ್ಟೆ, ಎಲೆಕ್ಟ್ರಾನಿಕ್ಸ್ ಉಪಕರಣ ಮೊದಲಾದ ಸಾಮಗ್ರಿಗಳನ್ನು ಹೊತ್ತೊಯ್ದಿದ್ದಾರೆ.

ಜರ್ಮನಿಯ ಅಚ್ಚುಕಟ್ಟು ವ್ಯವಸ್ಥೆಯ ಸುಂದರ ನಗರ ಫ್ರಾಂಕ್‌ಫರ್ಟ್ ಈಗ ಪ್ರತಿಭಟನಾಕಾರರ ಹಿಂಸಾಚಾರ-ಲೂಟಿ-ಅರಾಜಕ ಕೃತ್ಯಗಳಿಂದಾಗಿ ಹೊತ್ತಿ ಉರಿಯುತ್ತಿದೆ. ನಗರದ ಪ್ರಮುಖ ರಸ್ತೆಗಳಲ್ಲಿ ಪ್ರತಿಭಟನಾಕಾರರ ಗುಂಪು ಮತ್ತು ಪೊಲೀಸರ ಮಧ್ಯೆ ಘರ್ಷಣೆ ನಡೆದಿದೆ.

ಜರ್ಮನಿಯ ವಿವಿಧ ನಗರಗಳಲ್ಲೂ ಲೂಟಿ

**ಫ್ರಾಂಕ್‌ಫರ್ಟ್ ನಗರ ಮಾತ್ರವಲ್ಲದೇ, ಜರ್ಮನಿಯ ವಾಣಿಜ್ಯ ರಾಜಧಾನಿ ನಗರ ಎನಿಸಿಕೊಂಡಿರುವ ಬರ್ಲಿನ್, ಮ್ಯೂನಿಚ್, ಕೊಲೋನ್, ಹ್ಯಾಂಬರ್ಗ್ ನಗರಗಳಲ್ಲೂ ಪ್ರತಿಭಟನಾಕಾರರು ಇದೇ ರೀತಿ ಅರಾಜಕತೆ ಸೃಷ್ಟಿಸಿದ್ದಾರೆ. ಶಾಪಿಂಗ್ ಮಾಲ್‌ಗಳಿಗೆ ನುಗ್ಗಿ ಲೂಟಿ ಮಾಡುತ್ತಿದ್ದಾರೆ. ತಡೆಯಲು ಬರುವ ಪೊಲ

ಸಮಾಚಾರ ಸಣ್ಣದಲ್ಲ

ಬಿಡುಗಡೆ ಬೆನ್ನಲ್ಲೇ ಮತ್ತೆ ಜೈಲು ಸೇರಿದ ಅಜಂ ಖಾನ್



ದೆಹಲಿ: ಸಮಾಜವಾದಿ ಪಕ್ಷದ ನಾಯಕ ಹಾಗೂ ಉತ್ತರ ಪ್ರದೇಶದ ಮಾಜಿ ಸಚಿವ ಮೊಹಮ್ಮದ್ ಅಜಂ ಖಾನ್ ಗೆ ಜೈಲಿನಿಂದ ಬಿಡುಗಡೆಯಾದ ಮರುದಿನವೇ ಮತ್ತೆ ಜೈಲು ಸೇರುವಂತಾಗಿದೆ. ಅಕ್ರಮ ಹಣ ವರ್ಗಾವಣೆ ಪ್ರಕರಣಕ್ಕೆ ಸಂಬಂಧಿಸಿದಂತೆ ಜಾರಿ ನಿರ್ದೇಶನಾಲಯ (ಇಡಿ) ಅವರನ್ನು ಬಂಧಿಸಿದ್ದು, ನ್ಯಾಯಾಲಯವು 14 ದಿನಗಳ ನ್ಯಾಯಾಂಗ ಬಂಧನಕ್ಕೆ ಒಪ್ಪಿಸಿದ್ದು, ಅವರನ್ನು ಗಾಜಿಯಾಬಾದ್‌ನ ದಾಸ್ನಾ ಜೈಲಿನಲ್ಲಿ ಇರಿಸಲಾಗುತ್ತದೆ. ದ್ವಿ ಪ್ಯಾನ್ ಕಾರ್ಡ್ ಪ್ರಕರಣದಲ್ಲಿ ಅಲಹಾಬಾದ್ ಹೈಕೋರ್ಟ್ ಶಿಕ್ಷೆಯನ್ನು ಅಮಾನತುಗೊಳಿಸಿ ಜಾಮೀನು ನೀಡಿದ್ದರಿಂದ ಅಜಂ ಖಾನ್ ಬುಧವಾರ ಜೈಲಿನಿಂದ ಬಿಡುಗಡೆಯಾಗಿದ್ದರು. ಆದರೆ ಬಿಡುಗಡೆಯಾದ ಕೆಲವೇ ಗಂಟೆಗಳಲ್ಲಿ ರಾಮ್‌ಪುರದ ಮೊಹಮ್ಮದ್ ಅಲಿ ಜೌಹರ್ ವಿಶ್ವವಿದ್ಯಾಲಯಕ್ಕೆ ಸಂಬಂಧಿಸಿದ ಅಕ್ರಮ ಹಣ ವರ್ಗಾವಣೆ ಪ್ರಕರಣದಲ್ಲಿ ಇಡಿ ಅವರನ್ನು ಮತ್ತೆ ಬಂಧಿಸಿತು. ಗುರುವಾರ ಅವರನ್ನು ವಿಶೇಷ ನ್ಯಾಯಾಲಯದ ಮುಂದೆ ಹಾಜರುಪಡಿಸಲಾಗಿದ್ದು, ನ್ಯಾಯಾಲಯ 14 ದಿನಗಳ ನ್ಯಾಯಾಂಗ ಬಂಧನ ವಿಧಿಸಿದೆ, ಅಲ್ಲದೆ ಜೈಲು ಅಧಿಕಾರಿಗಳು ಅಜಂ ಖಾನ್ ಅವರಿಗೆ ಅಗತ್ಯವಾದ ಸೂಕ್ತ ವೈದ್ಯಕೀಯ ಚಿಕಿತ್ಸೆಯನ್ನು ಒದಗಿಸಬೇಕು ಎಂದು ಸೂಚಿಸಿದೆ.

ರಾಜ್ಯದಲ್ಲಿ 2 ಸ್ಟಿಂಗ್ ಕಂಪನಿ: ಯತ್ನಾಳ್



ವಿಜಯಪುರ: ರಾಜ್ಯದಲ್ಲಿ ಎರಡು ಸ್ಟಿಂಗ್ ಆಪರೇಷನ್ ಸಿಡಿ ಕಂಪನಿಗಳಿದ್ದು, ಅವುಗಳ ಹಿಂದೆ ಪ್ರಭಾವಿ ವ್ಯಕ್ತಿಗಳ ಕೈವಾಡವಿದೆ. ಸ್ಟಿಂಗ್ ಆಪರೇಷನ್‌ಗಳು ಕೇವಲ ಮುಖ್ಯಮಂತ್ರಿ ಸಿದ್ದರಾಮಯ್ಯ ಅವರ ಮೇಲಷ್ಟೇ ನಡೆದಿಲ್ಲ, ರಾಜ್ಯದಲ್ಲಿ ಬಹಳಷ್ಟು ಜನರ ಮೇಲೆ ಸ್ಟಿಂಗ್ ಆಪರೇಷನ್ ಗಳಾಗಿವೆ. ರಾಜ್ಯದಲ್ಲಿ ಎರಡು ಸ್ಟಿಂಗ್ ಆಪರೇಷನ್ ಕಾರ್ಖಾನೆಗಳಿವೆ. ಒಂದು ಬಿಜೆಪಿ ತಂದೆಯವರ ಕಿರಿಯ ಮಗನ ಮಾರ್ಗದರ್ಶನದಲ್ಲಿ ಮತ್ತೊಂದು ರಾಜ್ಯದ ಮುಖ್ಯಮಂತ್ರಿಗಳ ಮಾರ್ಗದರ್ಶನದಲ್ಲಿ ನಡೆಯುತ್ತಿದೆ ಎಂದು ಶಾಸಕ ಬಸನಗೌಡ ಪಾಟೀಲ್ ಯತ್ನಾಳ್ ಹೇಳಿದರು.

ರಾಯಲ್ ಕಾಲೇಜಿನಲ್ಲಿ ಕನ್ನಡ ಹಬ್ಬ ಇಂದು



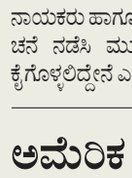
ಬೆಂಗಳೂರು: ಮತ್ತಿಕೆರೆಯ ರಾಯಲ್ ಕಾಲೇಜಿನಲ್ಲಿ ನ.2ರಂದು ಬೆಳಗ್ಗೆ 10 ಗಂಟೆಗೆ ರಾಯಲ್ ಕನ್ನಡ ಹಬ್ಬ ಮತ್ತು ಮೀಟ್ ಎಂಡ್ ಗ್ರೀಟ್ ವಿತ್ ಸೆಲೆಬ್ರಿಟಿ ಕಾರ್ಯಕ್ರಮ ನಡೆಯಲಿದೆ. ಸೆಲೆಬ್ರಿಟಿ ಅತಿಥಿಯಾಗಿ ಖ್ಯಾತ ಕವಿ ಮತ್ತು ಕಾದಂಬರಿಕಾರರಾದ ಡಾ.ಗಜಾನನ ಶರ್ಮಾ ಅವರು ಆಗಮಿಸಲಿದ್ದು, ವಿದ್ಯಾರ್ಥಿಗಳ ಜತೆ ಸಂವಾದ ನಡೆಸಲಿದ್ದಾರೆ. ಡಾ.ದೇವರಾಜ್ ಬಿ.ಕೆ, ಸುಜಾತ ದೇವರಾಜ್, ಡಾ.ಲಕ್ಷ್ಮೀಸ್ ಹೆಗಡೆ ಉಪಸ್ಥಿತರಿರುವರು.

ಮೇಘಾಲಯ ಸಚಿವ ಲಿಂಗ್‌ಡೋ ರಾಜೀನಾಮೆ



ಶಿಲ್ಲಾಂಗ್: ಮೇಘಾಲಯದ ಯುನೈಟೆಡ್ ಡೆಮಾಕ್ರಟಿಕ್ ಪಕ್ಷದ 12 ಶಾಸಕರ ಪೈಕಿ 11 ಮಂದಿ ಬಿಜೆಪಿ ಸೇರ್ಪಡೆಗೊಂಡ ಬೆನ್ನಲ್ಲೇ ಅಲ್ಲಿನ ಸಚಿವ ಮತ್ತು ಯುಡಿಪಿ ಅಧ್ಯಕ್ಷ ಮೆತ್ಬಾ ಲಿಂಗ್‌ಡೋ ಅವರು ರಾಜ್ಯ ಸಚಿವ ಸಂಪುಟಕ್ಕೆ ರಾಜೀನಾಮೆ ನೀಡಿದ್ದಾರೆ. ಪಕ್ಷದ ಒಟ್ಟು 12 ಶಾಸಕರ ಪೈಕಿ 11 ಮಂದಿ ಬಿಜೆಪಿ ಮತ್ತು ಆಡಳಿತಾರೂಢ ನ್ಯಾಷನಲ್ ಪೀಪಲ್ಸ್ ಪಾರ್ಟಿ (ಎನ್‌ಪಿಪಿ) ಸೇರ್ಪಡೆಗೊಂಡ ಕೆಲವೇ ದಿನಗಳಲ್ಲಿ ಅವರು ಈ ನಿರ್ಧಾರ ಕೈಗೊಂಡಿದ್ದಾರೆ. ಪಕ್ಷಾಂತರ ನಂತರ ರಾಜ್ಯ ವಿಧಾನಸಭೆಯಲ್ಲಿ ಯುಡಿಪಿಯಿಂದ ಉಳಿದಿರುವ ಏಕೈಕ ಶಾಸಕರು ಇವರೊಬ್ಬರೇ ಆಗಿದ್ದಾರೆ. ಮುಖ್ಯಮಂತ್ರಿ ಕಾನ್ರಾಡ್ ಕೆ. ಸಂಗ್ಮಾ ಅವರ ನೇತೃತ್ವದ ಮೇಘಾಲಯ ಡೆಮಾಕ್ರಟಿಕ್ ಅಲೈಯನ್ಸ್‌ನಲ್ಲಿ ಬಿಜೆಪಿ ಜತೆಗೆ ಯುಡಿಪಿ ಮತ್ತು ಎನ್‌ಪಿಪಿ ಕೂಡ ಭಾಗವಾಗಿವೆ. ಪತ್ರಿಕಾಗೋಷ್ಠಿಯಲ್ಲಿ ಮಾತನಾಡಿದ ಲಿಂಗ್‌ಡೋ, ರಾಜಕೀಯ ಪರಿಸ್ಥಿತಿ ಹಾಗೂ ಪಕ್ಷದೊಳಗಿನ ಇತ್ತೀಚಿನ ಬೆಳವಣಿಗೆಗಳನ್ನು ಅವಲೋಕಿಸಿದ ನಂತರ ತಾವು ರಾಜೀನಾಮೆ ಸಲ್ಲಿಸಿರುವುದಾಗಿ ತಿಳಿಸಿದ್ದಾರೆ. ಅವರು ವಿದ್ಯುತ್, ಜವಳಿ, ಜಲಸಂಪನ್ಮೂಲ ಮತ್ತು ತೆರಿಗೆ ಇಲಾಖೆಗಳ ಜವಾಬ್ದಾರಿಯನ್ನು ಹೊಂದಿದ್ದರು. ಪಕ್ಷದ ನಾಯಕರು ಹಾಗೂ ಪದಾಧಿಕಾರಿಗಳೊಂದಿಗೆ ಸಮಾಲೋಚನೆ ನಡೆಸಿ ಮುಂದಿನ ಕ್ರಮಗಳ ಬಗ್ಗೆ ನಿರ್ಧಾರ ಕೈಗೊಳ್ಳಲಿದ್ದೇನೆ ಎಂದು ಲಿಂಗ್‌ಡೋ ತಿಳಿಸಿದ್ದಾರೆ.

ಅಮೆರಿಕ ದಾಳಿ ಮಾಡಿದರೆ ತಕ್ಷಣ ಪ್ರತಿಕ್ರಿಯೆ: ಖಮೇನಿ



ಟೆಹ್ರಾನ್: ಅಮೆರಿಕ ದಾಳಿ ಮಾಡಿದರೆ ತಕ್ಷಣವೇ ಪ್ರತಿಕ್ರಿಯೆ ಕೊಡಿ ಎಂದು ಇರಾನ್ ಸೇನೆಗೆ ಸರ್ವೋಚ್ಚ ನಾಯಕ ಮೊಜ್ತಬಾ ಖಮೇನಿ ಆದೇಶ ಹೊರಡಿಸಿದ್ದಾರೆ. ಇರಾನ್-ಅಮೆರಿಕ ನಡುವೆ ಉದ್ವಿಗ್ನತೆ ಹೆಚ್ಚುತ್ತಿರುವ ಹೊತ್ತಿನಲ್ಲೇ ಈ ಸಂದೇಶ ಹೊರಬಂದಿದೆ. ಯಾವುದೇ ಹೊಸ ಬೆದರಿಕೆಗೆ ಬಂದರೂ ತಕ್ಷಣವೇ ಪ್ರತಿಕ್ರಿಯಿಸಿ ಎಂದು ಅವರು ಸೂಚಿಸಿದ್ದಾರೆ. ಇರಾನ್ ಸಶಸ್ತ್ರ ಪಡೆಗಳ ಹಿರಿಯ ಕಮಾಂಡರ್‌ಗಳೊಂದಿಗೆ ನಡೆಸಿದ ಸಭೆಯಲ್ಲಿ ಖಮೇನಿ ಈ ಆದೇಶ ನೀಡಿದ್ದಾರೆ. ಯಾವುದೇ ಸಂಭಾವ್ಯ ಶತ್ರು ಬೆದರಿಕೆಗೆ ತಕ್ಷಣದ ಮತ್ತು ಪರಿಣಾಮಕಾರಿಯಾಗಿ ಪ್ರತಿಕ್ರಿಯೆ ಕೊಡಿ ಎಂದು ಹೇಳಿದ್ದಾರೆ. ಈ ಹೇಳಿಕೆಯನ್ನು ಅವರ ಅಧಿಕೃತ ಟೆಲಿಗ್ರಾಮ್ ಖಾತೆಯಲ್ಲೂ ಹಂಚಿಕೊಂಡಿದ್ದಾರೆ. ಒಂದು ದಿನದ ಹಿಂದೆಯಷ್ಟೇ ಇರಾನ್‌ನ ಕ್ರಾಂತಿಕಾರಿ ಪಡೆಗಳು ಹಾರ್ಮುಜ್ ಜಲಸಂಧಿಯಲ್ಲಿ 4 ತೈಲ ಟ್ಯಾಂಕರ್‌ಗಳಿಗೆ ಬೆಂಕಿ ಹೊತ್ತಿಕೊಂಡಿದ್ದಾಗಿ ತಿಳಿಸಿದ್ದವು. ಈ ಹಡಗುಗಳು ಅನಧಿಕೃತ ಮಾರ್ಗಗಳನ್ನು ಬಳಸಿದ್ದವು ಎಂದೂ ಆರೋಪಿಸಿದ್ದವು.

ಎಚ್‌ಡಿಕೆ ಆಪ್ತರ ವಿಚಾರಣೆ ಅಗತ್ಯ | ಖರೀದಿ, ಎಕ್ಸ್‌ಚೇಂಜ್, ಅಪ್‌ಲೋಡ್‌ಗೂ ಸಿಸಿಟಿವಿ ಸಾಕ್ಷ್ಯವಿದೆ ಎಂದ ಗೃಹ ಸಚಿವ

ಸ್ಟಿಂಗ್ ಪ್ರಕರಣದ ಮೊಬೈಲ್ ಗುಟ್ಟು ಬಯಲಿಗೆ: ಪ್ರಿಯಾಂಕ್

ವಿಶ್ವವಾಣಿ ಸುದ್ದಿಮನೆ ಕಲಬುರಗಿ

ಸಿದ್ದರಾಮಯ್ಯ ಅವರ ಸ್ಟಿಂಗ್ ಪ್ರಕರಣಕ್ಕೆ ಸಂಬಂಧಿಸಿದ ತನಿಖೆಯಲ್ಲಿ ತಾಂತ್ರಿಕವಾಗಿ ಪರಿಶೀಲಿಸಿದಾಗ ಹಲವು ಮಹತ್ವದ ಅಂಶಗಳು ಬೆಳಕಿಗೆ ಬಂದಿದ್ದು, ವಿಡಿಯೊವನ್ನು



ಯಾರು ಮಾಡಿದರು ಎಂಬುದಕ್ಕಿಂತ ಅದನ್ನು ಯಾರು ಪ್ರಚಾರ ಮಾಡಿದರು ಎಂಬುದನ್ನೂ ತನಿಖೆ ಮಾಡಲಾ ಗುತ್ತಿದೆ ಎಂದು ಗೃಹ ಸಚಿವ ಪ್ರಿಯಾಂಕ್ ಖರ್ಗೆ ಹೇಳಿದರು.

ನಗರದಲ್ಲಿ ಸುದ್ದಿಗೋಷ್ಠಿಯಲ್ಲಿ ಮಾತನಾಡಿದ ಅವರು, ಸ್ಟಿಂಗ್ ಪ್ರಕರಣದಲ್ಲಿ ಯಾರೇ ಭಾಗಿಯಾಗಿದ್ದರೂ ತಮ್ಮ ಸ್ಥಾನಮಾನ, ಕುರ್ಚಿ ಹಾಗೂ ಘನತೆಯನ್ನು ಕಾಪಾಡಿಕೊಳ್ಳ ಬೇಕು. ಅದನ್ನು ಬಿಟ್ಟು ವೈಯಕ್ತಿಕ ಟೀಕೆಗಳಲ್ಲಿತೊಡಗು ವುದು ಸರಿಯಲ್ಲ ಎಂದರು.

ಕುಮಾರಸ್ವಾಮಿ ಅವರು ಪೊಲೀಸ್ ಕಮಿಷನರ್ ಕಚೇರಿಗೆ ಮುತ್ತಿಗೆ ಹಾಕಿದ್ದು, ಡಿಜಿಪಿ ಕಚೇರಿಗೆ ಭೇಟಿ ನೀಡಿದ್ದು ಏಕೆ ಎಂಬುದನ್ನು ಪರಿಶೀಲಿಸಬೇಕಿದೆ. ತನಿಖೆಯಲ್ಲಿ ಅವರೊಂದಿಗೆ ಸಂಪರ್ಕ ಹೊಂದಿರುವವರ ಹೆಸರುಗಳು ಬಂದಿದ್ದರಿಂದ ಅವರಿಗೆ ನೋಟಿಸ್ ನೀಡಲಾಗಿತ್ತು. ನೋಟಿಸ್‌ಗೆ ಉತ್ತರಿಸುವ ಬದಲು ನಿರೀಕ್ಷಣಾ ಜಾಮೀನಿಗೆ ಅರ್ಜಿ ಸಲ್ಲಿಸಲಾಗಿತ್ತು, ಹೀಗಾಗಿ ಪ್ರಕರಣದ ಮೂಲ ಯಾವುದು ಎಂಬುದನ್ನು ತನಿಖೆ ಮಾಡಲಾಗುತ್ತಿದೆ ಎಂದು ಹೇಳಿದರು.

ಸ್ಟಿಂಗ್ ಮಾಡಿದ್ದು ಯಾರು, ಏಕೆ ಮಾಡಿದರು ಎಂಬುದು ಬಹುತೇಕ ಎಲ್ಲರಿಗೂ ಗೊತ್ತಿದೆ. ಆದರೆ ವಿಡಿಯೊವನ್ನು ಪ್ರಚಾರ ಮಾಡಿದ್ದು ಯಾರು ಎಂಬುದೂ ತನಿಖೆಯಲ್ಲಿ ಸ್ಪಷ್ಟವಾಗಬೇಕು. ಈ ಹಂತದಲ್ಲಿ ತನಿಖೆ ಮುಂದುವರಿದ್ದು, ಕುಮಾರಸ್ವಾಮಿ ಅವರ ಆಪ್ತರು ವಿಚಾರಣೆಗೆ ಹಾಜರಾಗದೆ ನಾಪತ್ತೆಯಾಗಿದ್ದಾರೆ ಎಂದು ಆರೋಪಿಸಿದರು.

ಮೊಬೈಲ್ ಬದಲಾವಣೆಯೂ ತನಿಖೆಯ ಭಾಗ: ತನಿಖೆಯ ವೇಳೆ ಒಬ್ಬ ವ್ಯಕ್ತಿ ಪೊಲೀಸರಿಗೆ ಸಿಕ್ಕಿದ್ದು, ಬಳಿಕ ಆ ಮೊಬೈಲ್ ಎಲ್ಲಿ ಖರೀದಿಸಲಾಯಿತು, ಎಲ್ಲೆಲ್ಲಿ ಬಳಕೆಯಾಯಿತು ಹಾಗೂ ಎಲ್ಲಿ ಎಕ್ಸ್‌ಚೇಂಜ್ ಮಾಡಲಾಯಿತು ಎಂಬುದಕ್ಕೆ ಸಿಸಿಟಿವಿ ಸಾಕ್ಷ್ಯಗಳಿವೆ. ಪ್ರಕರಣದಲ್ಲಿ ಹೆಸರು ಕೇಳಿಬಂದಿರುವವರು ಕುಮಾರಸ್ವಾಮಿ ಅವರೊಂದಿಗೆ ಕೆಲಸ ಮಾಡಿರುವವರು ಮತ್ತು ಅವರ ಆಪ್ತರಾಗಿದ್ದಾರೆ ಎಂದು ಪ್ರಿಯಾಂಕ್ ಖರ್ಗೆ ಹೇಳಿದರು.

ಕುಮಾರಸ್ವಾಮಿ ಅವರು ಏನೂ ಮಾಡಿಲ್ಲ ಎಂದಾದರೆ, ಅವರೊಂದಿಗೆ ಇರುವ ಮೂವರು ವ್ಯಕ್ತಿಗಳ ಹೆಸರು ತನಿಖೆಯಲ್ಲಿ ಏಕೆ ಬಂದಿದೆ ಎಂಬ ಪ್ರಶ್ನೆಗೆ ಉತ್ತರಿಸಬೇಕು. ಕಾನೂನಿನಡಿ ಅಗತ್ಯವಿದ್ದರೆ ಕುಮಾರಸ್ವಾಮಿ ಸೇರಿದಂತೆ ಪ್ರಕರಣಕ್ಕೆ ಸಂಬಂಧಿಸಿದ ಯಾರನ್ನಾದರೂ ವಿಚಾರಣೆಗೆ ಕರೆಯಲಾಗುವುದು ಎಂದರು.

ಡರ್ಟಿ ಪಾಲಿಟಿಕ್ಸ್ ಆರೋಪ: ಕೇಂದ್ರ ಸಚಿವ ಕುಮಾರಸ್ವಾಮಿ ಅವರು ಡರ್ಟಿ ರಾಜಕೀಯ ಮಾಡುತ್ತಿದ್ದಾರೆ. ತನಿಖೆಯಲ್ಲಿ ಏನೇ ಸಾಕ್ಷ್ಯ ಸಿಕ್ಕರೂ ಕಾನೂನಿನ ಪ್ರಕಾರ ಅಗತ್ಯ ಕ್ರಮ ಕೈಗೊಳ್ಳಲಾಗುವುದು. 'ಇದು ಬರೀ ಟ್ರೈಲರ್, ಅಭಿ ಪಿಕ್ಚರ್ ಬಾಕಿ ಹೈ' ಎಂದ ಪ್ರಿಯಾಂಕ್ ಖರ್ಗೆ, ಸಿಎಂ ಡಿಕೆ ಶಿವಕುಮಾರ್ ಅವರು ಸ್ಟಿಂಗ್ ಮಾಡಿಸಿದ್ದಾರೆ ಎಂದು ಮೊದಲು ಆರೋಪಿಸಿ, ಬಳಿಕ ತಾವೇ ಮಾಡಿಸಿದ್ದಾಗಿ ಹೇಳಿಕೊಂಡಿದ್ದಾರೆ. ಸಾಕ್ಷ್ಯವಿದ್ದರೆ ಕಾನೂನಿನಡಿಯಾರನ್ನಾದರೂ ವಿಚಾರಣೆಗೆ ಕರೆಯಬಹುದು. ತಮ್ಮ ಪಿಎ ಮನೆಯಲ್ಲಿ ವೀಡಿಯೊ ಅಪ್‌ಲೋಡ್ ಮಾಡಿದ್ದಾರೆಯೇ ಎಂಬ ಪ್ರಶ್ನೆಯನ್ನೂ ಪರಿಶೀಲಿಸಬೇಕಿದೆ ಎಂದರು.

ಸಿಬಿಐ ತನಿಖೆಗೆ ಒತ್ತಾಯ

ಸ್ಟಿಂಗ್ ಪ್ರಕರಣದ ಸಂಪೂರ್ಣ ಸತ್ಯ ಹೊರಬರಬೇಕಾದರೆ ಸಿಬಿಐ ತನಿಖೆಗೆ ವಹಿಸಬೇಕು ಎಂದು ಬಿಜೆಪಿ ಎಂಎಲ್‌ಸಿ ಎನ್. ರವಿಕುಮಾರ್ ಒತ್ತಾಯಿಸಿದರು. ಸಿದ್ದರಾಮಯ್ಯ ಅವರಿಗೆ ಈ ಪ್ರಕರಣದಲ್ಲಿ ಅನ್ಯಾಯವಾಗಿದೆ. ಎಂಟು ವರ್ಷ ಮುಖ್ಯಮಂತ್ರಿಯಾಗಿದ್ದವರನ್ನು ಈ ರೀತಿ ನಡೆಸಿಕೊಳ್ಳುತ್ತಾರೆ ಎಂದು ನಿರೀಕ್ಷಿಸಿರಲಿಲ್ಲ. ಅರ್ಧಂಬರ್ಧ ಮಾಹಿತಿಯನ್ನು ಹೊರಬಿಡುವ ಬದಲು ಪ್ರಕರಣದ ಸಂಪೂರ್ಣ ಸತ್ಯವನ್ನು ಜನರ ಮುಂದಿಡಬೇಕು ಎಂದು ಆಗ್ರಹಿಸಿದರು.

ತನಿಖೆಯ ಗೌಪ್ಯತೆ ಕಾಪಾಡಿದ್ದೇವೆ

ತನಿಖೆಯಲ್ಲಿ ಹಲವು ವಿಚಾರಗಳು ಗೊತ್ತಿದ್ದರೂ ಅದರ ಗೌಪ್ಯತೆಯನ್ನು ಕಾಪಾಡಿಕೊಂಡು ಬಂದಿದ್ದೇವೆ. ನಮ್ಮ ಬಳಿ ಇರುವ ಸಾಕ್ಷ್ಯಗಳನ್ನು ಯಾರೂ ನಿರಾಕರಿಸಲು ಸಾಧ್ಯವಿಲ್ಲ. ವೀಡಿಯೊ ಎಲ್ಲಿ ಅಪ್‌ಲೋಡ್ ಆಗಿದೆ ಎಂಬುದಕ್ಕೂ ಸಾಕ್ಷ್ಯವಿದೆ. ವಿಡಿಯೊ ಬಗ್ಗೆ ಹೆಚ್ಚು ಕಾಳಜಿ ವಹಿಸಿದವರ ಕಡೆಯಿಂದಲೇ ಅದು ಅಪ್‌ಲೋಡ್ ಆಗಿರುವ ಮಾಹಿತಿ ತನಿಖೆಯಲ್ಲಿ ದೊರೆತಿದೆ. ನಾನು ಹಿಟ್ ಆ್ಯಂಡ್ ರನ್ ಮಾಡುವುದಿಲ್ಲ. ಉಪ್ಪು ತಿಂದವರು ನೀರು ಕುಡಿಯಲೇಬೇಕು. ಅರ್ಧಂಬರ್ಧ ವರದಿಯನ್ನು ಏಕೆ ಹೊರಗೆ ಬಿಡುತ್ತೀರಿ? ಇಂದು ಇಲ್ಲ, ನಾಳೆ ಎಲ್ಲವೂ ಬಹಿರಂಗವಾಗಲಿದೆ. ಈಗ ಇಂಟರ್‌ವಲ್ ಆಗಿದೆ, ಪಿಕ್ಚರ್ ಇನ್ನೂ ಬಹಳ ಇದೆ' ಎಂದು ಪ್ರಿಯಾಂಕ್ ಖರ್ಗೆ ಹೇಳಿದರು.

ಇಂದು ಆರೋಪಿಯನ್ನು ರಾಯ್‌ಪುರದ ನ್ಯಾಯಾಲಯದ ಮುಂದೆ ಹಾಜರುಪಡಿಸಲಿರುವ ಸಿಬಿಐ ತನಿಖಾ ತಂಡ

ಮಹದೇವ್ ಬೆಟ್ಟಿಂಗ್ ಆ್ಯಪ್ ಕೇಸ್: ಓಮನ್‌ನಿಂದ ಚಂದ್ರಕರ್ ಗಡಿಪಾರು



ದೆಹಲಿ: ಮಹಾದೇವ್ ಆನ್‌ಲೈನ್ ಬುಕ್ ಅಪ್ಲಿಕೇಶನ್‌ನ ಪ್ರವರ್ತಕ ಮತ್ತು ಅಕ್ರಮ ಬೆಟ್ಟಿಂಗ್ ಸಿಂಡಿಕೇಟ್‌ನ ಕಿಂಗ್‌ಪಿನ್ ಎಂದು ಹೇಳಲಾಗುವ ಸೌರಭ್ ಚಂದ್ರಕರ್ ಅವರನ್ನು ಒಮಾನ್‌ನಿಂದ ಗಡಿಪಾರು ಮಾಡಲಾಗಿದ್ದು, ಸಿಬಿಐ ವಶಕ್ಕೆ ಪಡೆದಿದೆ. ತಂಡ ಮಸ್ಕತ್‌ಗೆ ಪ್ರಯಾಣ ಬೆಳೆಸಿ ಅವರನ್ನು ಭಾರತಕ್ಕೆ ಮರಳಿ ಕರೆತಂದಿದೆ. ಅವರನ್ನು ಸೋಮವಾರ ರಾಯ್‌ಪುರದ ಸಿಬಿಐ ವಿಶೇಷ ನ್ಯಾಯಾಲಯದ ಮುಂದೆ ಹಾಜರುಪಡಿಸಲಿದ್ದಾರೆ.

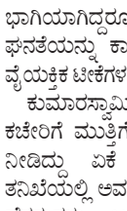
ಚಂದ್ರಕರ್ ಸಿಬಿಐಗೆ ಸಂಬಂಧಿಸಿದ 2 ಪ್ರಕರಣಗಳಲ್ಲಿ ಬೇಕಾಗಿದ್ದು, ಇದರಲ್ಲಿ ಆರೋಪಪಟ್ಟಿಗಳನ್ನು ಸಲ್ಲಿಸಲಾಗಿದೆ ಮತ್ತು ಇಡಿ ಪ್ರಕರಣದಲ್ಲಿ ಪ್ರಾಸಿಕ್ಯೂಷನ್ ದೂರು ಸಲ್ಲಿಸಲಾಗಿದೆ. ಅವರನ್ನು ಹಸ್ತಾಂತರಿಸಿದ ನಂತರ, ವೈದ್ಯಕೀಯ ಪರೀಕ್ಷೆಗೆ ಒಳಪಡಿಸಲಾಗುತ್ತದೆ ಮತ್ತು ಸಿಬಿಐ ಟ್ರಾನ್ಸಿಟ್ ರಿಮಾಂಡ್ ಪಡೆದ ನಂತರ ರಾಯ್‌ಪುರಕ್ಕೆ ಕರೆದೊಯ್ಯಲಾಗುತ್ತದೆ.

ಸಿಬಿಐ ಪ್ರಕಾರ, ಮಹಾದೇವ್ ಆನ್‌ಲೈನ್ ಬುಕ್ ದೇಶದ ಅತಿದೊಡ್ಡ ಅಕ್ರಮ ಆನ್‌ಲೈನ್ ಬೆಟ್ಟಿಂಗ್ ಸಿಂಡಿಕೇಟ್‌ಗಳಲ್ಲಿ ಒಂದಾಗಿದೆ. ಇದು ಭಾರತದ ಹೊರಗಿನಿಂದ ಕಾರ್ಯನಿರ್ವಹಿಸುತ್ತಿದೆ ಎಂದು ಹೇಳಲಾಗುತ್ತಿದ್ದು, ದೇಶಾದ್ಯಂತ ಹರಡಿರುವ ಫ್ರಾಂಚೈಸ್ ಮಾಡಿದ ಪ್ಯಾನೆಲ್‌ಗಳು ಮತ್ತು ಶಾಖೆಗಳ ಜಾಲದ ಮೂಲಕ ಕ್ರಿಕೆಟ್, ಫುಟ್‌ಬಾಲ್, ಕಾರ್ಡ್ ಆಟಗಳು ಮತ್ತು ಇತರ ಕಾರ್ಯಕ್ರಮಗಳ ಮೇಲೆ ಬೆಟ್ಟಿಂಗ್ ಮಾಡಲು ವೇದಿಕೆ ಅನುಕೂಲ ಮಾಡಿಕೊಟ್ಟಿತ್ತು.

ಅಕ್ರಮ ಬೆಟ್ಟಿಂಗ್ ಕಾರ್ಯಾಚರಣೆಗಳಿಂದ ಬಂದ ಹಣವನ್ನು ಹಲವಾರು ಬ್ಯಾಂಕ್ ಖಾತೆಗಳ ಮೂಲಕ, ಬಹು ವಹಿವಾಟುಗಳ ಮೂಲಕ ಮತ್ತು ಹವಾಲಾ ಮಾರ್ಗಗಳ ಮೂಲಕ ವಿದೇಶಗಳಿಗೆ ವರ್ಗಾಯಿಸಲಾಗಿಸಿರುವುದನ್ನು ಸಿಬಿಐ ಕಂಡುಕೊಂಡಿದೆ. ಛತ್ತೀಸ್‌ಗಢ ಸರಕಾರದ ಕೋರಿಕೆಯ ಮೇರೆಗೆ ಸಿಬಿಐ ತನಿಖೆಯನ್ನು ವಹಿಸಿಕೊಂಡಿದ್ದು, 1988ರ ಭ್ರಷ್ಟಾಚಾರ ತಡೆ ಕಾಯ್ದೆ ಮತ್ತು ಛತ್ತೀಸ್‌ಗಢ ಜೂಜಾಟ (ನಿಷೇಧ) ಕಾಯ್ದೆಯೊಂದಿಗೆ ಕ್ರಿಮಿನಲ್ ಪಿತೂರಿ, ವಂಚನೆ ಮತ್ತು ನಕಲಿಗೆ ಸಂಬಂಧಿಸಿದ ನಿಬಂಧನೆಗಳ ಅಡಿಯಲ್ಲಿ ಆರೋಪಪಟ್ಟಿಗಳನ್ನು ಸಲ್ಲಿಸಿದೆ.

ಹಿಂದೂ ಮತದಾರರು ಕೂಡ ಪಾಕಿಸ್ತಾನಿಗಳಾ? ಉತ್ತರ ಪ್ರದೇಶ ಮತದಾರರ ಪಟ್ಟಿ ಲೋಪ

ಕೇಂದ್ರದ ವಿರುದ್ಧ ಫಾರೂಕ್ ವಾಗ್ದಾಳಿ



ದೆಹಲಿ: ಎಸ್‌ಐಆರ್ ಸಮಯದಲ್ಲಿ ಉತ್ತರ ಪ್ರದೇಶದಲ್ಲಿ 1.2 ಕೋಟಿಗಿಂತಲೂ ಹೆಚ್ಚು ಹಿಂದೂ ಮತದಾರರನ್ನು ಮತದಾರರ ಪಟ್ಟಿಯಿಂದ ತೆಗೆದುಹಾಕಲಾಗಿದೆ ಎಂಬ ವರದಿಗಳನ್ನು ನ್ಯಾಷನಲ್ ಕಾನ್ಫರೆನ್ಸ್ ಅಧ್ಯಕ್ಷ ಫಾರೂಕ್ ಅಬ್ದುಲ್ಲಾ ಪ್ರಶ್ನಿಸಿದ್ದಾರೆ. ಈ ಹಿಂದೂ ಮತದಾರರು ಕೂಡ ಪಾಕಿಸ್ತಾನಿಗಳೇ ಎಂದು ವ್ಯಂಗ್ಯವಾಡಿದ್ದಾರೆ.

ಭಾನುವಾರ ದೆಹಲಿಯ ರಾಮಲೀಲಾ ಮೈದಾನದಲ್ಲಿ ನಡೆದ ಭಾರತ ಮೈತ್ರಿಕೂಟದ ರ‍್ಯಾಲಿಯನ್ನು ಉದ್ದೇಶಿಸಿ ಮಾತನಾಡಿದ ಅಬ್ದುಲ್ಲಾ, ಬಿಜೆಪಿ ಮತ್ತು ಆರ್‌ಎಸ್‌ಎಸ್ ಮುಸ್ಲಿಮರ ದೇಶಭಕ್ತಿಯನ್ನು ಪ್ರಶ್ನಿಸುತ್ತಿವೆ ಎಂದು ಆರೋಪಿಸಿದರು. ಮುಸ್ಲಿಮರು ದೇಶಕ್ಕಾಗಿ ರಕ್ತ ಹರಿಸಿದ್ದರೂ ಸಹ, ಅವರ ನಿಷ್ಠೆಯ ಮೇಲೆ ಅನುಮಾನ ವ್ಯಕ್ತಪಡಿಸುತ್ತಾ ಅವರನ್ನು ಪದೇ ಪದೇ ಪಾಕಿಸ್ತಾನಿಗಳು ಎಂದು ಹಣೆಪಟ್ಟಿ ಕಟ್ಟಲಾಗುತ್ತಿದೆ ಎಂದರು.

ಫಾರೂ

ಸಮಾಚಾರ ಸಣ್ಣದಲ್ಲ

ವಿಜಯ್ ಹಜಾರೆ ಟ್ರೋಫಿ: ಮುಂಬೈ ಪರ ರೋಹಿತ್



ದೆಹಲಿ: ಭಾರತ ಕ್ರಿಕೆಟ್ ತಂಡದ ಮಾಜಿ ನಾಯಕ ರೋಹಿತ್ ಶರ್ಮಾ ಮುಂಬರುವ ದೇಶಿ ಕ್ರಿಕೆಟ್ ಟೂರ್ನಿ 'ವಿಜಯ್ ಹಜಾರೆ ಟ್ರೋಫಿ' ಯಲ್ಲಿ ಮುಂಬೈ ತಂಡದ ಪರ ಆಡಲು ಸಜ್ಜಾಗಿದ್ದಾರೆ. ಈ ಕುರಿತು ಅವರು ಮುಂಬೈ ಕ್ರಿಕೆಟ್ ಸಂಸ್ಥೆಗೆ ತಮ್ಮ ಲಭ್ಯತೆಯ ಬಗ್ಗೆ ಅಧಿಕೃತವಾಗಿ ಮಾಹಿತಿ ನೀಡಿದ್ದಾರೆ. ಡಿ.14ರಿಂದ ಆರಂಭವಾಗಲಿರುವ ಈ ಏಕದಿನ ಮಾದರಿಯ ದೇಶಿ ಟೂರ್ನಿಯಲ್ಲಿ ರೋಹಿತ್ ಶರ್ಮಾ ಭಾಗವಹಿಸಲಿದ್ದಾರೆ. ಭಾರತ-ಶ್ರೀಲಂಕಾ ನಡುವೆ ಡಿ.13ರಿಂದ 19ರ ವರೆಗೆ ದೆಹಲಿ, ಬೆಂಗಳೂರು ಮತ್ತು ಅಹಮದಾಬಾದ್‌ನಲ್ಲಿ 3 ಪಂದ್ಯಗಳ ಏಕದಿನ ಸರಣಿ ನಡೆಯಲಿದೆ. ಈ ಸರಣಿ ಮುಗಿದ ತಕ್ಷಣವೇ ರೋಹಿತ್ ಶರ್ಮಾ ಮುಂಬೈ ತಂಡವನ್ನು ಕೂಡಿಕೊಳ್ಳಲಿದ್ದಾರೆ. ಭಾರತ ತಂಡವು ಡಿ.22ರಿಂದ ಶ್ರೀಲಂಕಾ ವಿರುದ್ಧ 3 ಪಂದ್ಯಗಳ ಟಿ20 ಸರಣಿಯನ್ನು ಆಡಲಿದ್ದು, ಈ ಅವಧಿಯಲ್ಲಿ ರೋಹಿತ್‌ಗೆ ದೇಶಿ ಕ್ರಿಕೆಟ್ ಆಡಲು ಬಿಸಿಸಿಐ ಅವಕಾಶ ಕಲ್ಪಿಸಿದೆ.

ಹಾಂಕಾಂಗ್ ಸಿಕ್ಸರ್ಸ್: ಆಫ್ಘಾನ್ ಚಾಂಪಿಯನ್

ಹಾಂಕಾಂಗ್: ಇಲ್ಲಿ ನಡೆದ ಹಾಂಕಾಂಗ್ ಸಿಕ್ಸರ್ಸ್-2026 ಟೂರ್ನಿಯ ಫೈನಲ್ ಪಂದ್ಯದಲ್ಲಿ ಆಸ್ಟ್ರೇಲಿಯಾ ವಿರುದ್ಧ ಭರ್ಜರಿ ಪ್ರದರ್ಶನ ನೀಡಿದ ಆಫ್ಘಾನಿಸ್ತಾನ ತಂಡವು ಚೊಚ್ಚಲ ಬಾರಿಗೆ ಚಾಂಪಿಯನ್ ಪಟ್ಟ ಅಲಂಕರಿಸಿದೆ. ಗುಲ್ಬದಿನ್ ನೈಬ್ ನಾಯಕತ್ವದಲ್ಲಿ ಕಣಕ್ಕಿಳಿದ ಆಫ್ಘಾನಿಸ್ತಾನ ತಂಡವು ಬ್ಯಾಟಿಂಗ್‌ನಲ್ಲಿ ಸ್ಫೋಟಕ ಆಟ ಪ್ರದರ್ಶಿಸುವುದರ ಜತೆಗೆ ಒತ್ತಡದ ಸಂದರ್ಭಗಳಲ್ಲೂ ಉತ್ತಮ ಪ್ರದರ್ಶನ ನೀಡಿತು. ಪ್ರಶಸ್ತಿ ಸುತ್ತಿನ ಪಂದ್ಯದಲ್ಲಿ ಆಫ್ಘನ್ ಪಡೆಯ ಮುಂದೆ ಕಾಂಗರೂಗಳ ಆಟ ನಡೆಯಲಿಲ್ಲ. ಫೈನಲ್ ಪಂದ್ಯದಲ್ಲಿ ಟಾಸ್ ಗೆದ್ದ ಆಸ್ಟ್ರೇಲಿಯಾ ಮೊದಲು ಬ್ಯಾಟಿಂಗ್ ಆಯ್ದುಕೊಂಡು 6 ಓವರ್‌ಗಳಲ್ಲಿ 4 ವಿಕೆಟ್ ನಷ್ಟಕ್ಕೆ 115 ರನ್‌ಗಳ ಬೃಹತ್ ಮೊತ್ತ ಕಲೆ ಹಾಕಿತು. ಆಸೀಸ್ ಪರ ಆರಂಭಿಕ ಆಟಗಾರ ಮ್ಯಾಕ್ಸ್ ಬ್ರ್ಯಾಂಟ್ ಕೇವಲ 14 ಎಸೆತಗಳಲ್ಲಿ 44 ರನ್ ಸಿಡಿಸಿ ಮಿಂಚಿದರು. ಅಲೆಕ್ಸ್ ರಾಸ್ ಕೂಡ ಕೇವಲ 10 ಎಸೆತಗಳಲ್ಲಿ ಅಜೇಯ 29 ರನ್ ಗಳಿಸಿ ಆಸೀಸ್ ತಂಡ ಉತ್ತಮ ಮೊತ್ತ ಗಳಿಸುವಲ್ಲಿ ಪ್ರಮುಖ ಪಾತ್ರ ವಹಿಸಿದ್ದರು. ಕಠಿಣ ಗುರಿ ಪಡೆದ ಆಫ್ಘಾನಿಸ್ತಾನದ ಪರವಾಗಿ ಇಮ್ರಾನ್ ಮಿರ್ ಕೇವಲ 14 ಎಸೆತಗಳಲ್ಲಿ 7 ಸಿಕ್ಸರ್ ಹಾಗೂ 2 ಬೌಂಡರಿಗಳ ನೆರವಿನಿಂದ 53 ರನ್, ಫರ್ಮಾನುಲ್ಲಾ ಸಫಿ ಕೇವಲ 7 ಎಸೆತಗಳಲ್ಲಿ 4 ಸಿಕ್ಸರ್‌ಗಳ ಸಹಿತ 26 ರನ್ ಗಳಿಸಿದ್ದು, 5.1 ಓವರ್‌ಗಳಲ್ಲಿ ಆಫ್ಘಾನಿಸ್ತಾನ ಗುರಿ ತಲುಪುವಲ್ಲಿ ನಿರ್ಣಾಯಕ ಪಾತ್ರ ವಹಿಸಿದ್ದರು.

ಮೂರನೇ ಪಂದ್ಯಕ್ಕೂ ರಿಷಭ್ ಪಂತ್ ಗೈರು

ವೆಲ್ಲಿಂಗ್ಟನ್: ಭಾರತ ತಂಡದ ವಿಕೆಟ್ ಕೀಪರ್-ಬ್ಯಾಟರ್ ರಿಷಭ್ ಪಂತ್ ನ್ಯೂಜಿಲೆಂಡ್ ಪ್ರವಾಸದಲ್ಲಿ ಭಾರತ-ಎ ತಂಡದ ಪರ ನಡೆಯಲಿರುವ ಮೂರನೇ ಹಾಗೂ ಕೊನೆಯ ಅನಧಿಕೃತ ಟೆಸ್ಟ್ ಪಂದ್ಯದಿಂದಲೂ ಹೊರಗುಳಿದಿದ್ದಾರೆ. ಮುನ್ನೆಚ್ಚರಿಕೆ ಕ್ರಮವಾಗಿ ಅವರನ್ನು ಈ ಪಂದ್ಯದಲ್ಲಿ ಆಡಿಸದಿರಲು ನಿರ್ಧರಿಸಲಾಗಿದೆ. ಪಂತ್ ಅಲಭ್ಯರಾಗಿರುವುದರಿಂದ ನ.19ರಿಂದ ವೆಲ್ಲಿಂಗ್ಟನ್‌ನಲ್ಲಿ ಆರಂಭವಾಗಲಿರುವ ಭಾರತ ಮತ್ತು ಕಿವೀಸ್ ನಡುವಿನ ಮೊದಲ ಟೆಸ್ಟ್ ಪಂದ್ಯದಲ್ಲಿ ಅವರ ಲಭ್ಯತೆಯ ಬಗ್ಗೆಯೂ ಅನುಮಾನ ಮೂಡಿದೆ. ಇರಾನಿ ಕಪ್ ಟೂರ್ನಿಯ ವೇಳೆ ರಿಷಭ್ ಪಂತ್ ಗಾಯದ ಸಮಸ್ಯೆಗೆ ತುತ್ತಾಗಿದ್ದರು. ಅದಾದ ಬಳಿಕ ನ್ಯೂಜಿಲೆಂಡ್ ಪ್ರವಾಸದಲ್ಲಿ ಭಾರತ-ಎ ತಂಡದ ಪರ ನಡೆಯಬೇಕಿದ್ದ ಮೊದಲ 2 ಪಂದ್ಯಗಳಿಂದಲೂ ಅವರು ಹೊರಗುಳಿದಿದ್ದರು.

ಭಾರತ-ನ್ಯೂಜಿಲೆಂಡ್ ಅಂತಿಮ ಟಿ20 | 3-2 ಅಂತರದಲ್ಲಿ ಸರಣಿ ಮುಗಿಸಿದ ಶ್ರೇಯಸ್ ಪಡೆ

ಕಿವೀಸ್‌ಗೆ 7 ವಿಕೆಟ್‌ಗಳ ಗೆಲುವು

ಹ್ಯಾಮಿಲ್ಟನ್: ಭಾರತ ವಿರುದ್ಧದ 5ನೇ ಹಾಗೂ ಅಂತಿಮ ಟಿ20 ಪಂದ್ಯದಲ್ಲಿ ಭಾನುವಾರ ಅತಿಥೇಯ ನ್ಯೂಜಿಲೆಂಡ್ ತಂಡ 7 ವಿಕೆಟ್ ಅಂತರದ ಗೆಲುವು ಸಾಧಿಸಿದೆ. ಮೊದಲ 3 ಪಂದ್ಯಗಳಲ್ಲಿ ಗೆಲುವನ್ನು ಕಂಡಿದ್ದ ಕಾರಣ 3-2 ಅಂತರದಿಂದ ಸರಣಿ ಭಾರತದ ಪಾಲಾಯಿತು.

ಪಂದ್ಯದಲ್ಲಿ ಟಾಸ್ ಗೆದ್ದ ನ್ಯೂಜಿಲೆಂಡ್ ತಂಡ ಭಾರತವನ್ನು ಬ್ಯಾಟಿಂಗ್‌ಗೆ ಇಳಿಸಿತು. ಇಶಾನ್ ಕಿಶನ್ (61) ಮತ್ತು ನಾಯಕ ಶ್ರೇಯಸ್ ಅಯ್ಯರ್ (50) ಅವರ ಅರ್ಧಶತಕದ ನೆರವಿನಿಂದ ಭಾರತವು ನಿಗದಿತ 20 ಓವರ್‌ಗಳಲ್ಲಿ 8 ವಿಕೆಟ್‌ಗೆ 191 ರನ್ ಬಾರಿಸಿತು. ಆ ಮೊತ್ತ ಬೆಂಬತ್ತಿದ ಕಿವೀಸ್ ತಂಡವು ಟಿಮ್ ಸೀಫರ್ಟ್ ಅವರ ಸ್ಫೋಟಕ ಬ್ಯಾಟಿಂಗ್ ನೆರವಿನಿಂದ 18 ಓವರ್‌ಗಳಲ್ಲಿ 3 ವಿಕೆಟ್‌ಗೆ 195 ರನ್‌ಗಳನ್ನು ಬಾರಿಸಿ ಗೆಲುವಿನ ನಗೆ ಬೀರಿತು.

ಟಿಮ್ ಸೀಫರ್ಟ್ ಸ್ಫೋಟಕ ಬ್ಯಾಟಿಂಗ್ ನಡೆಸಿ ನ್ಯೂಜಿಲೆಂಡ್‌ಗೆ ಉತ್ತಮ ಆರಂಭವನ್ನು ಒದಗಿಸಿದರು. ಭಾರತೀಯ ಬೌಲರ್‌ಗಳ ಮೇಲೆ ಸವಾರಿ ನಡೆಸಿದ ಅವರು ಕೇವಲ 50 ಎಸೆತಗಳಿಂದ 11 ಬೌಂಡರಿ ಮತ್ತು 5 ಸಿಕ್ಸರ್ ಸಹಿತ 93ರನ್ ಗಳಿಸಿ 7 ರನ್‌ಗಳ ಅಂತರದಿಂದ ಶತಕ ವಂಚಿತರಾದರು. ನಿತೀಶ್ ಕುಮಾರ್ ರೆಡ್ಡಿ ಬೌಲಿಂಗ್‌ನಲ್ಲಿ ಅವರು ಔಟ್ ಆಗಿ ಪೆವಿಲಿಯನ್ ಸೇರಿದರು. ಅವರ ವಿಕೆಟ್ ಬಿದ್ದರೂ ಅದಾಗಲೇ ಪಂದ್ಯ ಭಾರತದ ಕೈ ಜಾರಿ ಹೋಗಿತ್ತು. ಗ್ಲೆನ್ ಫಿಲಿಪ್ಸ್ ಅಂತಿಮ ಪಂದ್ಯದಲ್ಲಿಯೂ ಬಿರುಸಿನ ಆಟವಾಡಿ ಅಜೇಯ ಅರ್ಧ ಶತಕ ಸಿಡಿಸಿದರು. 6 ಬೌಂಡರಿ ಮತ್ತು 3 ಸಿಕ್ಸರ್ ನೆರವಿನಿಂದ ಅವರು 65 ರನ್ ಗಳಿಸಿದರು. ಡೇರಿಯಲ್ ಮಿಚೆಲ್ 4 ಸಿಕ್ಸರ್ ಸಹಿತ 29 ರನ್‌ಗಳ ಕೊಡುಗೆ ನೀಡಿದರು.

ಕಳೆದ ಪಂದ್ಯದಿಂದ ಹೊರಗುಳಿದಿದ್ದ ಬೌಲರ್ ಭುವನೇಶ್ವರ್ ಕುಮಾರ್ ಈ ಪಂದ್ಯದಲ್ಲಿ ಕಣಕ್ಕಿಳಿದರೂ ನಿರಾಸೆ ಎದುರಿಸಿದರು. ಅವರು 4 ಓವರ್‌ಗಳಲ್ಲಿ 41 ರನ್ ಬಿಟ್ಟುಕೊಟ್ಟರೂ ಯಾವುದೇ ವಿಕೆಟ್ ಪಡೆಯುವಲ್ಲಿ ವಿಫಲರಾದರು. ಅಕ್ಷರ್ ಪಟೇಲ್ ಬದಲಿಗೆ ಆಡಿದ ಸ್ಪಿನ್ನರ್ ವರುಣ್ ಚಕ್ರವರ್ತಿ ಕೂಡ ದುಬಾರಿ ಬೌಲರ್ ಎನಿಸಿದರು.

ಭಾರತ ಪರ ಇಶಾನ್ ಕಿಶನ್ ಮತ್ತು ಶ್ರೇಯಸ್ ಅಯ್ಯರ್ ಅರ್ಧಶತಕ ಬಾರಿಸಿದರು. ಇಶಾನ್ ಕಿಶನ್ ತಲಾ 5 ಸಿಕ್ಸರ್ ಮತ್ತು ಬೌಂಡರಿ ಸಿಡಿಸಿ 61 ರನ್ ಕಲೆ ಹಾಕಿದರು. ಶ್ರೇಯಸ್ ಅಯ್ಯರ್ ಭರ್ತಿ 50 ರನ್ ಗಳಿಸಿದರು. ಉಳಿದಂತೆ ನಮನ್‌ಧೀರ್ (33), ನಿತೀಶ್ ರೆಡ್ಡಿ (22) ರನ್ ಗಳಿಸಿದರು. ನ್ಯೂಜಿಲೆಂಡ್ ಪರ ಆಡಮ್ ಮಿಲ್ನೆ 4 ವಿಕೆಟ್, ನಾಥನ್ ಸ್ಮಿತ್ ಹಾಗೂ ಬ್ಲೇರ್ ಟಿಕ್ನರ್ ತಲಾ 2 ವಿಕೆಟ್ ಕಿತ್ತರು.




ಟಿಮ್ ಸೀಫರ್ಟ್ ಸ್ಫೋಟಕ ಬ್ಯಾಟಿಂಗ್ ಪ್ರದರ್ಶನ.

400 ಸಿಕ್ಸರ್ ದಾಖಲೆ: ಒಂದು ಕ್ಯಾಲೆಂಡರ್ ವರ್ಷದಲ್ಲಿ 400 ಸಿಕ್ಸರ್‌ಗಳನ್ನು ಬಾರಿಸಿದ ವಿಶ್ವದ ಮೊದಲ ತಂಡವಾಗಿ ಭಾರತ ಹೊರಹೊಮ್ಮಿದೆ. ಪಂದ್ಯದಲ್ಲಿ ಭಾರತೀಯ ಬ್ಯಾಟರ್‌ಗಳು 11 ಸಿಕ್ಸರ್‌ಗಳನ್ನು ಸಿಡಿಸುವ ಮೂಲಕ ತಂಡದ ಒಟ್ಟು ಸಿಕ್ಸರ್‌ಗಳ ಸಂಖ್ಯೆಯನ್ನು 400ಕ್ಕೆ ತಲುಪಿಸಿದರು. ಇದಕ್ಕೂ ಮುನ್ನ ಈ ಅತ್ಯುತ್ತಮ ದಾಖಲೆಯು 2025ರಲ್ಲಿ ಆಸ್ಟ್ರೇಲಿಯಾದ ಹೆಸರಿನಲ್ಲಿತ್ತು (326 ಸಿಕ್ಸರ್‌ಗಳು).

ಕ್ಯಾಲೆಂಡರ್ ವರ್ಷದಲ್ಲಿ ಅತಿ ಹೆಚ್ಚು ಟಿ20 ರನ್: ಇಶಾನ್ ಕಿಶನ್ ದಾಖಲೆ

ಒಂದು ಕ್ಯಾಲೆಂಡರ್ ವರ್ಷದಲ್ಲಿ ಅತಿ ಹೆಚ್ಚು ಟಿ20 ಅಂತಾರಾಷ್ಟ್ರೀಯ ರನ್‌ಗಳನ್ನು ಗಳಿಸಿದ ಭಾರತೀಯ ಬ್ಯಾಟರ್ ಎಂಬ ಹಿರಿಮೆಗೆ ಇಶಾನ್ ಕಿಶನ್ ಪಾತ್ರರಾಗಿದ್ದಾರೆ. ಭಾನುವಾರ ನ್ಯೂಜಿಲೆಂಡ್ ವಿರುದ್ಧ ನಡೆದ ಐದನೇ ಟಿ20 ಪಂದ್ಯದಲ್ಲಿ ಸೂರ್ಯ ಕುಮಾರ್ ಯಾದವ್ ಅವರ ದಾಖಲೆಯನ್ನು ಮುರಿಯಲು ಇಶಾನ್‌ಗೆ ಆರು ರನ್‌ಗಳ ಅಗತ್ಯವಿತ್ತು. ತಮ್ಮ ಇನಿಂಗ್ಸ್‌ನ ನಾಲ್ಕನೇ ಎಸೆತದಲ್ಲಿ ಸಿಕ್ಸರ್ ಬಾರಿಸುವ ಮೂಲಕ ಹೊಸ ದಾಖಲೆಯನ್ನು ತಮ್ಮ ಹೆಸರಿಗೆ ಅವರು ಬರೆದರು. 2022ರಲ್ಲಿ ಸೂರ್ಯ ಕುಮಾರ್ ಯಾದವ್ ಭಾರತಕ್ಕಾಗಿ 32 ಟಿ20 ಅಂತಾರಾಷ್ಟ್ರೀಯ ಪಂದ್ಯಗಳನ್ನು ಆಡಿ 1,164 ರನ್‌ಗಳನ್ನು ಗಳಿಸಿದ್ದರು. ಈ 2026ರಲ್ಲಿ ಇಶಾನ್ 37 ಟಿ20 ಅಂತಾರಾಷ್ಟ್ರೀಯ ಪಂದ್ಯಗಳಲ್ಲಿ 1,165 ರನ್‌ಗಳನ್ನು ಗಳಿಸಿದ್ದಾರೆ.

ಭಾರತಕ್ಕೆ ಪುರುಷರ ಮತ್ತು ಮಹಿಳಾ ಬ್ಯಾಡ್ಮಿಂಟನ್ ಕಿರೀಟ

ಪಿ.ವಿ ಸಿಂಧೂ, ಲಕ್ಷ್ಯಸೇನ್‌ಗೆ ಹೈಲೋ ಓಪನ್ ಪ್ರಶಸ್ತಿ ಗರಿ



ಸಾರ್‌ಬ್ರೂಕನ್: ಜರ್ಮನಿಯ ಸಾರ್‌ಬ್ರೂಕನ್‌ನಲ್ಲಿ ನಡೆದ ಹೈಲೋ ಓಪನ್ ಬ್ಯಾಡ್ಮಿಂಟನ್ ಟೂರ್ನಿಯ ಮಹಿಳಾ ಮತ್ತು ಪುರುಷ ಸಿಂಗಲ್ಸ್‌ನಲ್ಲಿ ಭಾರತ ಪಾರಮ್ಯ ಮೆರೆದಿದೆ. ಮಹಿಳೆಯರ ಕಿರೀಟ ಖ್ಯಾತ ತಾರೆ ಪಿವಿ ಸಿಂಧೂ ಮುಡಿಗೇರಿಸಿದರೆ, ಪುರುಷರ ಪ್ರಶಸ್ತಿ ಲಕ್ಷ್ಮಸೇನ್‌ಗೆ ಒಲಿದಿದೆ.

ಮಹಿಳಾ ಸಿಂಗಲ್ಸ್ ಫೈನಲ್‌ನಲ್ಲಿ ಭಾರತದ ಸಿಂಧೂ ಅವರು ಡೆನ್ಮಾರ್ಕ್‌ನ ಲೈನ್ ಕ್ಯಾಸರ್‌ಫೆಲ್ಡ್ ವಿರುದ್ಧ ಜಯಗಳಿಸಿ ಪ್ರಶಸ್ತಿ ಗೆದ್ದಿದ್ದಾರೆ. ಫೈನಲ್ ಪಂದ್ಯದಲ್ಲಿ ಉತ್ತಮ ಪ್ರದರ್ಶನ ನೀಡಿದ ಸಿಂಧೂ, ಎದುರಾಳಿಯನ್ನು 21-12, 21-14 ನೇರ ಗೇಮ್‌ಗಳಿಂದ ಮಣಿಸಿ ಈ ಋತುವಿನ ತಮ್ಮ 2ನೇ ಪ್ರಶಸ್ತಿಯನ್ನು ಗೆದ್ದುಕೊಂಡರು.

ಜುಲೈನಲ್ಲಿ ನಡೆದ ಜಪಾನ್ ಓಪನ್ ಸೂಪರ್ 750 ಗೆದ್ದಿದ್ದ ಅವರಿಗೆ, ಇದು ಈ ವರ್ಷದ ಎರಡನೇ ಪ್ರಮುಖ ಪ್ರಶಸ್ತಿಯಾಗಿದೆ. ಕಳೆದ ವಾರವಷ್ಟೇ ಫ್ರೆಂಚ್ ಓಪನ್ ಬ್ಯಾಡ್ಮಿಂಟನ್‌ನಲ್ಲಿ ರನ್ನರ್ ಅಪ್ ಆಗಿ ಬೆಳ್ಳಿ ಪದಕ ಗೆದ್ದಿದ್ದ ಅವರು, ಈ ವಾರ ಪ್ರಶಸ್ತಿ ಜಯಿಸಿ ಭರ್ಜರಿ ಫಾರ್ಮ್‌ಗೆ ಮರಳಿದ್ದಾರೆ. ಇಡೀ ಟೂರ್ನಿಯಲ್ಲಿ ಒಂದೂ ಗೇಮ್ ಸೋಲದೆ ಚಾಂಪಿಯನ್ ಆದ ಸಿಂಧೂ, ಲೈನ್ ಕ್ಯಾಸರ್‌ಫೆಲ್ಡ್ ವಿರುದ್ಧ ತಮ್ಮ ಹೆಡ್ ಟು ಹೆಡ್ ದಾಖಲೆಯನ್ನು 7-1ಕ್ಕೆ ಹೆಚ್ಚಿಸಿಕೊಂಡಿದ್ದಾರೆ.

ಲಕ್ಷ್ಯಸೇನ್ ಆಧಿಪತ್ಯ: ಮತ್ತೊಂದೆಡೆ ಅತ್ಯಂತ ಪ್ರಭಾವಶಾಲಿ ಪ್ರದರ್ಶನ ನೀಡಿದ ಲಕ್ಷ್ಯಸೇನ್, ಇಂಡೋನೇಷ್ಯಾದ ಹಾಲಿ ಚಾಂಪಿಯನ್ ಜೊನಾಟನ್ ಕ್ರಿಸ್ಟಿ ಅವರನ್ನು 21-17, 21-10 ಅಂತರದಿಂದ ಸೋಲಿಸಿ, ಎರಡನೇ ಬಾರಿಗೆ ಹೈಲೋ ಓಪನ್ ಪುರುಷರ ಸಿಂಗಲ್ಸ್ ಪ್ರಶಸ್ತಿಯನ್ನು ಗೆದ್ದುಕೊಂಡರು. ಇದು ಈ ವರ್ಷದಲ್ಲಿ ಲಕ್ಷ್ಯಸೇನ್ ಗೆದ್ದ ಮೊದಲ ಬಿಡಬ್ಲ್ಯೂಎಫ್ ಪ್ರಶಸ್ತಿಯಾಗಿದ್ದು, ಹೈಲೋ ಓಪನ್‌ನಲ್ಲಿ ಎರಡು ಪ್ರಶಸ್ತಿಗಳನ್ನು ಗೆದ್ದ ಮೊದಲ ಭಾರತೀಯ ಎಂಬ ಹೆಗ್ಗಳಿಕೆಗೂ ಅವರು ಈಗ ಪಾತ್ರರಾಗಿದ್ದಾರೆ.



ಚೆಸ್ ಬೆಳವಣಿಗೆಗೆ ಸದಾ ಶ್ರಮಿಸಿ: ಟಿಎನ್ ಮಧುಕರ್

ತುಮಕೂರಿನಲ್ಲಿ ರಾಜ್ಯ ಮಟ್ಟದ ರ‍್ಯಾಪಿಡ್, ಬ್ಲಿಟ್ಜ್ ಚೆಸ್ ಚಾಂಪಿಯನ್‌ಶಿಪ್ ಆರಂಭ



ತುಮಕೂರು: ಕರ್ನಾಟಕದಲ್ಲಿ ಚೆಸ್ ಕ್ರೀಡೆ ದೇಶದಲ್ಲೇ 2ನೇ ಸ್ಥಾನದಲ್ಲಿದೆ. ರಾಜ್ಯದಲ್ಲಿ ಪ್ರಸ್ತುತ ಸುಮಾರು 30 ಸಾವಿರ ನೋಂದಾಯಿತ ಚೆಸ್ ಆಟಗಾರರಿದ್ದಾರೆ ಎಂದು ಕರ್ನಾಟಕ ರಾಜ್ಯ ಚೆಸ್ ಅಸೋಸಿಯೇಷನ್ ಅಧ್ಯಕ್ಷ ಟಿ.ಎನ್. ಮಧುಕರ್ ತಿಳಿಸಿದ್ದಾರೆ.

ಅವರು ತುಮಕೂರಿನ ಎಂ.ಜಿ. ಸ್ಟೇಡಿಯಂನಲ್ಲಿ ಕರ್ನಾಟಕ ರಾಜ್ಯ ಚೆಸ್ ಸಂಸ್ಥೆ ಆಶ್ರಯದಲ್ಲಿ ಜಿಲ್ಲಾ ಚೆಸ್ ಸಂಸ್ಥೆ ಹಾಗೂ ಎಂಎಂ ಚೆಸ್ ಅಕಾಡೆಮಿ ವತಿಯಿಂದ ಆಯೋಜಿಸಿದ್ದ ಕರ್ನಾ ಟಕ ರಾಜ್ಯ ಮಟ್ಟದ ರ‍್ಯಾಪಿಡ್ ಹಾಗೂ ಬ್ಲಿಟ್ಜ್ ಚೆಸ್ ಚಾಂಪಿಯನ್‌ಶಿಪ್-2026 ಕಾರ್ಯ ಕ್ರಮದ ಉದ್ಘಾಟನಾ ಸಮಾರಂಭದಲ್ಲಿ ಭಾಗವ ಹಿಸಿ ಮಾತನಾಡಿದರು.

ಚೆಸ್ ಕ್ರೀಡೆಯ ಬೆಳವಣಿಗೆಗೆ ಎಲ್ಲರೂ ಒಟ್ಟಾಗಿ ಶ್ರಮಿಸಬೇಕು. ಕರ್ನಾಟಕ ರಾಜ್ಯ ಚೆಸ್ ಅಸೋಸಿಯೇಷನ್ ವತಿಯಿಂದ ವರ್ಷಕ್ಕೆ ಎರಡು ಬಾರಿ ಗ್ರ್ಯಾಂಡ್ ಮಾಸ್ಟರ್‌ಗಳ ಮಾರ್ಗ ದರ್ಶನದಲ್ಲಿ ಕಡಿಮೆ ಶುಲ್ಕದಲ್ಲಿ ವಿಶೇಷ ತರಬೇತಿ ಶಿಬಿರಗಳನ್ನು ಆಯೋಜಿಸಲಾಗುತ್ತಿದೆ. ಗುಜರಾತ್‌ನ ಗ್ರ್ಯಾಂಡ್ ಮಾಸ್ಟರ್ ತೇಜಸ್ ಬಾಕ್ರೆ ಅವರಂತಹ ಅನುಭವಿ ಆಟಗಾರರಿಂದ ತರಬೇತಿ ನೀಡಲಾಗುತ್ತಿದೆ.

ಮುಂದಿನ 25 ವರ್ಷಗಳಲ್ಲಿ ಚೆಸ್ ಕ್ರೀಡೆಯು ಭಾರತಕ್ಕೆ ಜಾಗತಿಕ ಮಟ್ಟದಲ್ಲಿ ಮತ್ತಷ್ಟು ಕೀರ್ತಿ ತಂದುಕೊಡಲಿದೆ ಎಂದು ಹೇಳಿದರು. ನಿವೃತ್ತ ಪ್ರಾಂಶುಪಾಲರಾದ ಡಾ.ಟಿ.ಆರ್. ಲೀಲಾವತಿ ಮಾತನಾಡಿ, ಚೆಸ್ ಅಸೋಸಿಯೇ ಷನ್ ಪ್ರಾಮಾಣಿಕತೆ ಮತ್ತು ಪಾರದರ್ಶಕತೆ ಯಿಂದ ಕಾರ್ಯನಿರ್ವಹಿಸುತ್ತಿರು ವುದು ಶ್ಲಾಘನೀಯ. ಸಂಘಟನೆಯ ಬದ್ಧತೆ ಮತ್ತು ಪರಿಶ್ರಮದಿಂದಾಗಿ ಕ್ರೀಡಾ ಚಟುವಟಿಕೆಗಳು ತುಮಕೂರಿನಲ್ಲೂ ನಿರಂತರವಾಗಿ ನಡೆಯುತ್ತಿದೆ ಎಂದು ಹೇಳಿದರು.

ಟೀಕೆಗೆ ಗಂಭೀರ್ ತಿರುಗೇಟು



ಹ್ಯಾಮಿಲ್ಟನ್: ಎಲ್ಲರನ್ನೂ ಸಂತೋಷಪಡಿಸುವುದು ನನ್ನ ಕೆಲಸವಲ್ಲ. ಜನಪ್ರಿಯ ನಿರ್ಧಾರ ಗಳನ್ನು ತೆಗೆದುಕೊಳ್ಳು ವುದಲ್ಲ, ಬದಲಾಗಿ ಸರಿಯಾದ ನಿರ್ಧಾರ ಗಳನ್ನು ತೆಗೆದುಕೊಳ್ಳು ವುದೇ ನನ್ನ ಕೆಲಸ. ಅದಕ್ಕಾ ಗಿಯೇನಾನು ಈ ಹುದ್ದೆಯಲ್ಲಿದ್ದೇನೆ ಎಂದು ಹೇಳುವ ಮೂಲಕ ಭಾರತ ಪುರುಷ ಕ್ರಿಕೆಟ್ ತಂಡದ ಕೋಚ್ ಗೌತಮ್ ಗಂಭೀರ್ ತಮ್ಮ ವಿರುದ್ಧದ ಟೀಕೆಗಳಿಗೆ ತಿರುಗೇಟು ನೀಡಿದ್ದಾರೆ.

ನ್ಯೂಜಿಲೆಂಡ್ ವಿರುದ್ಧದ ಐದನೇ ಹಾಗೂ ಅಂತಿಮ ಟಿ20 ಪಂದ್ಯಕ್ಕಾಗಿ ಭಾರತವು ವೈಭವ್ ಸೂರ್ಯವಂಶಿ ಯನ್ನು ಮತ್ತೊಮ್ಮೆ ತಮ್ಮ ಆಡುವ ಬಳಗದಿಂದ ಹೊರ ಗಿಟ್ಟಿತು. ಭಾರತದ ಪಾಲಿಗೆ ಈ ಪಂದ್ಯವು ಕೇವಲ ಔಪ ಚಾರಿಕವಾಗಿದ್ದರೂ ಸಹ ವೈಭವ್‌ಗೆ ಅವಕಾಶ ಸಿಗಲಿಲ್ಲ. ಆ ಬೆನ್ನಲ್ಲೇ ಕೋಚ್ ಗೌತಮ್ ಗಂಭೀರ್ ವಿರುದ್ಧ ಟೀಕೆಗಳು ವ್ಯಕ್ತವಾದವು. ಪಂದ್ಯ ಮುಕ್ತಾಯದ ಬಳಿಕ ಮಾತನಾಡಿದ ಗಂಭೀರ್, ಜನಪ್ರಿಯ ನಿರ್ಧಾರವನ್ನು ತೆಗೆದುಕೊಳ್ಳು ವುದು ಬಹಳ ಸುಲಭ. ಆದರೆ ನನ್ನ ಪ್ರಕಾರ ಸರಿಯಾದ ನಿರ್ಧಾರವನ್ನು ತೆಗೆದುಕೊಳ್ಳುವುದು ಮತ್ತು ಡ್ರೆಸ್ಸಿಂಗ್ ರೂಮ್‌ನೊಳಗೆ ಭರವಸೆಯ ವಾತಾವರಣವಿರುವುದನ್ನು ಖಚಿತಪಡಿಸಿಕೊಳ್ಳುವುದು ತುಂಬಾ ಮುಖ್ಯ ಎಂದು ಅವರು ಹೇಳಿದರು.

ಭಾರತ-ಎ ವಿರುದ್ಧ ಮ್ಯಾಟ್ ಬಾಯ್ಲ್ ಶತಕ ಡೀನ್ ಫಾಕ್ಸ್‌ಕ್ರಾಫ್ಟ್ ಸ್ಫೋಟಕ ಬ್ಯಾಟಿಂಗ್

ನ್ಯೂಜಿಲೆಂಡ್-ಎ ದಿಟ್ಟ ಹೋರಾಟ



ಕ್ರೈಸ್ಟ್‌ಚರ್ಚ್: ಎರಡನೇ ಅನಧಿಕೃತ ಟೆಸ್ಟ್ ಪಂದ್ಯದಲ್ಲಿ ಭಾರತ-ಎ ತಂಡದ ಬೃಹತ್ ಮೊತ್ತದ ಸವಾಲು ಬೆನ್ನಟ್ಟುತ್ತಿರುವ ನ್ಯೂಜಿಲೆಂಡ್-ಎ ತಂಡವು ದಿಟ್ಟ ಬ್ಯಾಟಿಂಗ್ ಪ್ರದರ್ಶನ ನಡೆಸುತ್ತಿದ್ದು, ಎರಡನೇ ದಿನದಾಟದ ಅಂತ್ಯಕ್ಕೆ 3 ವಿಕೆಟ್‌ಗೆ 218 ರನ್ ಗಳಿಸಿ ಕೇವಲ 128 ರನ್ ಹಿನ್ನಡೆಯಲ್ಲಿದೆ. ಮ್ಯಾಟ್ ಬಾ